



**Данное издание оцифровано
в Воронежской областной
универсальной научной библиотеке
им. И.С. Никитина**

394018, г. Воронеж, пл. Ленина, 2 / ул. Орджоникидзе, 36

Понедельник– четверг 9.00-20.00

Суббота, воскресенье 12.00-20.00

Пятница -выходной

<http://vrnlib.ru>

<http://vk.com/vounb>

e-mail: vounb@mail.ru

+7 (473) 255-05-91

Цѣна 2 руб.

90
Г-20

В. Н. Штырков 1877 г.



ГОРОДЪ БОГУЧИРЪ
ВОРОНЕЖСКОЙ ГУБЕРНІИ
— II —
ЕГО УЪЗДЪ.

ИСТОРИКО-СТАТИСТИЧЕСКОЕ И ЭКОНОМИЧЕСКОЕ ОПИСАНІЕ.

СЪ ПЛАНЪМЪ ГОРОДА И 22 РАЙОНАМИ.

Составилъ И. Ф. ТОММАНОВЪ.

МОСКВА.—1890.



1009, 156

K 2 (9)
Г 70

ГОРОДЪ БОГУЧАРЪ

ВОРОНЕЖСКОЙ ГУБЕРНІИ

и

ЕГО УЪЗДЪ.

Историко-статистическое и экономическое описаніе.

РСФСР-НКП
КАЛУЖСКИЙ
ЛЕВЕНЧЕ
МУЗЕЙ

Съ планомъ города и 32 рисунками.

194-1.

Составилъ **И. Ф. Тонисковъ.**

Воронежская областная
научная библиотека
имени И. С. Никитина

60555267

МОСКВА.

Городская Типографія, Тверская, Козлицкій пер., д. Городского Общества.
1900.

ВОРОНЕЖСКАЯ ОБЛАСТНАЯ
НАУЧНАЯ БИБЛИОТЕКА
ИМЕНИ И. С. НИКИТИНА
Инв. № _____

141 00

Дозволено цензурою. Москва, 5 января 1900 г.

Каждый городъ, уѣздъ и хуторъ; каждая слобода и деревня; каждое село и словомъ каждый поселокъ имѣетъ свое прошлое и настоящее; свое хозяйство, своихъ видныхъ общественныхъ дѣятелей, свои историческія воспоминанія, преданія и свои мѣстныя особенности, какъ въ производительной дѣятельности, такъ и въ торговлѣ, и въ мѣстныхъ обычаяхъ, и народномъ быту.

Авторъ настоящаго описанія Богучара, уѣзднаго города, Воронежской губерніи, задался цѣлью собрать въ одно цѣлое разнородныя и разрозненныя свѣдѣнія, касающіяся этого города съ его уѣздомъ и находящіяся, какъ въ архивахъ и библіотекахъ, такъ же въ газетныхъ и журнальныхъ статьяхъ, такъ и въ рукахъ мѣстныхъ жителей, которымъ авторъ и приносить свою искреннюю благодарность за оказанное содѣйствіе.

Принявъ на себя такой кропотливый, сложный и въ тоже время крайне скромный трудъ, авторъ проникнуть сознаниемъ, что многія описанія церквей, монастырей, уѣздныхъ городовъ, фабрикъ и заводовъ, селъ и поселковъ появились на свѣтъ Божій, на память и въ назиданіе потомству лишь по его почину и благодари его неустанной энергіи.

Исходя изъ того убѣжденія, что такія отдѣльныя монографіи мѣстностей могутъ послужить хорошимъ, а подѣ часть и драгоценнымъ матеріаломъ для общихъ историко-географическихъ и статистическихъ

описаній Россіи, нашего отечества, по губерніямъ и областямъ, авторъ съ удовольствіемъ припоминаетъ, что въ теченіе 25-ти-лѣтней трудовой жизни имъ издано уже до 118 такихъ описаній отдѣльныхъ мѣстностей, и что настоящее описаніе города Богучара является уже по счету 119-мъ ¹⁾).

И. Тонмаковъ.

¹⁾ Кромѣ того нами составлено и издано 58 книгъ и брошюръ историко-статистическаго и библіографическаго характера, въ этомъ числѣ 19 каталоговъ по различнымъ отдѣламъ Московскаго Главнаго Архива, Министерства Иностранныхъ Дѣлъ и его Библіотеки, (см. стр. 17, 42 и 43 Всеподданнѣйшаго Отчета Московскаго Главнаго Архива Министерства Иностранныхъ Дѣлъ за 1892 г., М. 1893 г., 8°.

И. Т.

ОГЛАВЛЕНИЕ.

	Стр.
Географическое мѣстоположеніе города Богучара. Градусы долготы и широты. Рѣки: Богучарь, Дошь и друг., разстояніе отъ столицъ и отъ ближайшей станціи Кантемировка. Гербъ города Богучара. Краткая исторія города.	1
Народонаселеніе города Богучара и занятіе его жителей. Городъ Богучарь въ началѣ XIX вѣка. Населеніе и занятія по свѣдѣніямъ за 1860 и 1861 гг.	3
Современное состояніе общественнаго хозяйства въ гор. Богучарѣ. Доходы и расходы города Богучара на 1 января 1899 года. Сборы съ недвижимыхъ имуществъ, съ торговли и промысловъ, съ городскихъ земель, зданій, лавокъ и проч. Пособія отъ казны и разныхъ поступленій. Содержаніе Городского Общественнаго Управленія, отопленіе и освѣщеніе тюремъ. Военская квартирная повинность. Городская полиція. Пожарная команда. Содержаніе и ремонтъ мостовыхъ, тротуаровъ и набережныхъ. Освѣщеніе города. Расходы на народное образованіе, на содержаніе общественной богадѣльни и пѣвческаго хора при соборѣ. Содержаніе и ремонтъ городскихъ зданій и проч. Санитарная часть.	5
Богучарскіе Городскіе Головы. Именной списокъ Городскихъ Головъ съ 1870 года по настоящее время и нѣкоторые біографическія свѣдѣнія о П. М. Курановѣ	7
Соборы и храмы въ городѣ Богучарѣ. Число церквей въ городѣ Богучарѣ. Троицкій соборъ и его исторія. Спасскій соборъ. Соборныя зданія. Причтъ и его содержаніе. Учрежденія, состоящія при соборѣ. Біографическія свѣдѣнія о настоятелѣ собора о. протоіерей В. И. Наумовѣ. Церковь въ честь Рождества Пресвятой Богородицы, и ея исторія. О. протоіерей А. И. Буляевъ. Кладбищенская церковь во имя св. Іоанна Воина	10
Учебныя заведенія въ городѣ Богучарѣ. Краткій историческій очеркъ Богучарскаго Александровскаго городского трехъ-класснаго училища. Время открытія. Училищное помѣщеніе. Классныя комнаты. Служившіе и служащіе при училищѣ. Статистическія свѣдѣ-	

нія обь учащихся со времени открытія училища. Источники со- держанія. Библіотека и учебныя пособия. Выписка изъ посѣти- тельской книги. Алфавитный списокъ бывшихъ учениковъ учи- лища. Диаграммы.	24
Краткій очеркъ дѣятельности Богучарской женской прогимна- зіи. Ея исторія. Библіотека. Учащіеся. Санитарная часть. Учени- ческія кватирры. Воспитательная и учебная часть. Личный со- ставъ Почетительнаго и Педагогическаго Совѣтовъ. Отзывъ Зем- ства.	51
Историческій очеркъ Богучарскаго Городскаго Обществен- наго банка. Открытіе дѣйствій банка и его операціи. Учетный и ссудный проценты. Чистая прибыль и ея отчисленія. Директо- ра банка. Инициаторъ банка А. Д. Зеленщиковъ. Таблица движе- нія суммъ за 30 лѣтъ существованія банка	55
Краткій очеркъ Богучарскаго уѣзда. Географическое мѣсто- положеніе. Пространство. Водная система. Почва. Жители. По- селки. Слободы. Земледѣліе. Скотоводство. Народное просвѣщеніе. Фабрики и заводы. Ярмарки.	61
Донецкій Предтечевъ монастырь и его исторія.	70
Списокъ населенныхъ мѣстъ Богучарскаго уѣзда.	82
Наиболѣе замѣчательныя слободы Богучарскаго уѣзда. Вы- чекъ. Воробьевка. Калачъ. Константиновка. Михайловка. Церковь въ Михайловкѣ. Мѣловатка новая. Мѣловатка старая. Писаренка. Церковь въ Писаревкѣ. Земская школа. Больница	—

Клише рисунковъ исполнены цинкографами: Влади-
міромъ Ивановичемъ Петунинымъ (Москва, Сухаревская-
Садовая, близъ Цвѣтнаго бульв., д. Кисель-Загоринскаго)
и Отто Ренаромъ (въ Москвѣ).

Богучаръ уѣздный городъ, Воронежской губ., на лѣвомъ отлогомъ берегу рѣчки того же имени, въ 6 верстахъ отъ впаденія ея въ рѣку Донъ подлѣ 49°56' с. ш. и 58°16' в. д., въ 241 верстѣ отъ губернскаго города, отъ Москвы въ 735 верст., отъ С.-Петербурга въ 1.475 верст. и отъ губернскаго города Харькова въ 238 верст. До станціи Кантемировка (по Козлово-Воронежско-Ростовской желѣзной дорогѣ) отъ Богучара по грунтовой дорогѣ 63¼ версты. Богучаръ растянутъ вдоль теченія рѣчки Богучара версты на двѣ, а въ ширину занимаетъ не болѣе 300 саж. на низменномъ мѣстѣ, къ нему примыкають три подгородныя слободы: Залиманская, Лысогорская и Зарѣчанская, населенныя по преимуществу государственными крестьянами. Гербъ города Богучаръ изображаетъ въ золотомъ полѣ корекъ, каковыхъ въ окрестностяхъ сего города очень довольно.

Основаніе Богучарской слободы относится къ началу XVIII вѣка. Первые жители Богучарскаго уѣзда, принадлежали въ административномъ отношеніи, вѣдѣнію острожскаго полковника ²⁾ пользовались всѣми преимуществами

²⁾ Въ книгѣ М. А. Веневитинова: «Изъ Воронежской старины» М. 1887 г. 8°, на стр. 35, 39 и 40 высказано, что благодаря Петру Великому возникло въ Воронежскомъ краѣ нѣсколько новыхъ городоу именно: Богучаръ, Бобровъ, Новохоперскъ, Павловскъ. Также см. письма и бумаги Императора Петра Великаго, т. II (1702—1703 г.). СПб. 1889 г. 8°, стр. 330 и 577, т. III (1704—1705 г.). СПб. 1893 г. 8°, стр. 141, 675, 684 и 685. гдѣ сказано, что «распоряженія о казачьемъ городкѣ Богучарѣ происходило въ 1704 г., какъ видно изъ писемъ Петра Великаго къ Апраксину и сего послѣдняго къ Государю (письмо Апраксина къ Государю отъ 7 августа у Устрялова: Исторія царствованія Петра Великаго, т. IV, ч. II, стр. 285—286 ошибочно отнесено въ 1703 г.; оно относится къ 1704 г., подлѣ которымъ и напечатано Влагиннымъ въ исторіи Русск. флота. Періодъ Азовскій. Приложенія, ч. II, стр. 34—35). Архивъ Государственнаго Совѣта, т. IV, ч. II. Царствованіе Императора Александра I, (съ 1810 г. по 19 ноября 1825 г.). Журн. по дѣламъ Департам. Граждан. и Духовныхъ

казаковъ Острогожскаго полка, какъ то: имѣли вольныя земли, свободное винокурение, назывались казаками и т. п. Послѣ 1773 г. Богучарскій уѣздъ былъ подраздѣленъ на два комисарства: Мѣловатское и Калитвянское. Въ 1779 году учрежденъ городъ Богучаръ изъ слободы Богучара. Въ 1819 г. у жителей—малороссовъ уничтожено право свободного винокурения, а въ 1840 году и названіе войсковыхъ обывателей ³⁾. Съ 1779 года городъ Богучаръ приписанъ былъ къ Воронежскому намѣстничеству, съ 1797 года—къ Слободско-Украинской губерніи, которая впоследствии переименована въ Воронежскую губернію

Въ 1782 году Императорская Академія Наукъ, собирая матеріалы для географическаго и историческаго описанія Россійской Имперіи, спрашивала Богучарскій Уѣздный Судъ не имѣется ли въ городѣ Богучарѣ или его округѣ какихъ либо укрѣпленій и Уѣздный Судъ отвѣтилъ, что никакихъ укрѣпленій нѣтъ, кромѣ бывшаго города Мѣловатскаго ⁴⁾, который окопанъ рвомъ и обнесенъ рогатками; но объ немъ лѣтописныхъ извѣстій не сохранилось ⁵⁾.

По словарю Максимовича и Щекатова, въ началѣ XIX вѣка въ г. Богучарѣ было 2 церкви: одна каменная, другая деревянная, домовъ обывательскихъ 216, водяныхъ мельницъ 2, вѣтряная 1, кузницъ 4, жителей: купцовъ 35, посадскихъ 25, обывателей и помѣщичьихъ крестьянъ 1.277, итого 1.335, которые упражняются въ хлѣбопашествѣ, скотоводствѣ и ремеслахъ; для того бываютъ три годовыя ярмарки: 1) июля 20-го, 2) сентября 8-го и 3) въ день Преполювенія.

Въ 1860 г. жителей считалось уже 2.679 д. обоего пола (купцовъ 748, мѣщанъ 537). Въ 1860 г. домовъ въ го-

дѣлг. СПб. 1896 г. in 4^o, стр. 389—Матеріалы для исторіи колонизаціи и быта Харьковской и отчасти Курской и Воронежской губ. собран. и редактирован. Д. И. Багалъемъ, напеч. въ сборн. Харьков. историко-филологическ. Общества, т. II. Харьков. 1896 г., 8^o, стр. 391 р. 5, 4 2—45, 155, 391—393.—Походн. журналъ 1696 г. СПб. 1853 г., in. 8^o (№ ³⁸⁰⁸/₃₈₆₈ экзмп. Библиотеки Москон. Главн. Архива Мин. Ин. Дѣлг) стр. 3.

³⁾ Историч. указанія на мѣстность и народонаселеніе Богучарскаго уѣз., Г. Ткачелъ Ворон. Губ. Вѣд. 1865 г., № 25.

⁴⁾ Нынѣ это слобода Старая Мѣловатка въ Богучарскомъ уѣздѣ.

⁵⁾ Донесенія Богучарск. Уѣздн. Суда на запросъ комиссіи, учрежденной при Императорской Академіи для географич. и историч. описанія всей Россійской Имперіи 1782 г. Ворон. Губ. Вѣдом. 1856 г., № 23, стр. 152.

родѣ, съ слободами, состояло 648. Церквей 3, трактировъ 1, постоялыхъ дворовъ 5, винныхъ погребовъ 2, питейныхъ домовъ 4, лавокъ 26. Узвдное училище 1, приходское 1, больница на 12 кроватей, богадѣльня на 20 человекъ, острогъ 1, улицъ 6, переулковъ 12, площадь 1. Земли городской 3.342 десятины. Въ 1858 г. доходы города до 2.700 р., капитала запасный имѣлъ 19.000 р. Заводовъ въ 1860 г. было 3: пивоваренный (на 1.175 руб.) и 2 салотопенныхъ (на 6.500 руб.); ремесленниковъ въ 1860 г. было 137 (95 мастеровъ). Жители занимаются земледѣіемъ, содержаніемъ постоялыхъ дворовъ и мелочною промышленностью. Купцы закупаютъ хлѣбъ и скоть въ узвдѣ и въ землѣ Донскихъ казаковъ и сбываютъ въ Елецъ и Воронежъ. Кромѣ двухъ еженедѣльныхъ базаровъ, въ городѣ 6 ярмарокъ; оборотъ ихъ въ 1848 г. не превышалъ 84.000 руб. сер. Торговыхъ свидѣтельствъ въ 1860 г. выдано 151, изъ нихъ 102 купеческихъ.

По свидѣніямъ Губернскаго Статистическаго Комитета въ 1861 годѣ считалось всего 1.921 мужч., 1.795 жен., 3.716 обоого пола; въ томъ числѣ: дворянъ потомственныхъ 53 муж., 63 жен., личныхъ 107 муж., 122 жен., духовенства православнаго 44 муж., 45 жен., купцовъ 97 муж., 90 жен., мѣщанъ 283 муж., 269 жен., крестьянъ государственныхъ 1.059 муж., 1050 жен., временно-обязанныхъ 38 муж., 35 жен., воинскихъ чиновъ, состоящихъ на службѣ 138, безсрочно и временно-отпускныхъ 20, отставныхъ нижнихъ чиновъ, ихъ жень и дочерей 70 муж., 108 жен., лицъ не принадлежащихъ къ вышеозначеннымъ разрядамъ 12 муж., 13 жен.

Обывателей приписныхъ къ городу по ревизіи считается: купцовъ 325 муж., 338 жен., мѣщанъ 602 муж., 610 жен., государственныхъ крестьянъ 201 муж., 215 жен., всего 1.128 муж., 1.163 жен., 2.291 обоого пола.

Лицъ, владѣющихъ въ городѣ домами и другими недвижимыми имуществами состоитъ: дворянъ потомственныхъ 20, личныхъ 51, духовнаго званія 13, купцовъ 21, мѣщанъ 55, государственныхъ крестьянъ 82, нижнихъ воинскихъ чиновъ и солдатскихъ жень 20, всего 262.

Въ прилегающихъ къ городу пригородныхъ слободахъ считается ревизскихъ душъ: государственныхъ крестьянъ 832 муж., 802 жен., отставныхъ нижнихъ воинскихъ чиновъ и ихъ семействъ 47 муж., 45 жен., всего 879 муж., 847 жен., 1.726 обоого пола.

Въ слободахъ этихъ проживаютъ до 150 душъ обоого пола купцовъ и мѣщанъ; земель въ общемъ пользованіи города и слободъ не состоитъ.

Неудобство положенія Богучара на ничтожной рѣчкѣ въ разстояніи 6 верстъ отъ судоходной рѣки Дона ⁶⁾, дѣлаетъ его однимъ изъ самыхъ бѣдныхъ и непромышленныхъ городовъ въ губерніи; кромѣ незначительной—мелочной, въ немъ нѣтъ никакой торговли. Нѣкоторыя слободы въ уѣздѣ, какъ, напр., Калачъ, имѣютъ гораздо большее значеніе въ торговомъ отношеніи, чѣмъ Богучаръ.

Куреческихъ капиталовъ на 1862 г. объявлено было: по 2-й гильдіи—1 и по 3-й—85. Изъ того числа торгуютъ въ городѣ только 12, большая же часть купечества живетъ въ уѣздѣ и въ предѣлахъ Войска Донского, гдѣ занимается торговлею хлѣбомъ и скотомъ; иногороднихъ купцовъ и торгующихъ крестьянъ 5.

Торговыхъ заведеній: лавокъ и ларей—26, гостинница—1 и постоялыхъ дворовъ 7.

Ярмарокъ шесть: Срѣтенская—2 февраля, Преполовенская, Заговенская—послѣ праздника Сошествія Св. Духа, Ильинская—21 июля, Рождество-Богородицкая—8 сентября и Введенская—21 ноября; изъ нихъ: двѣ первыя и послѣдняя совершенно незначительны, а три среднія довольно многлюдны для уѣзднаго города. Цѣнность привоза на всѣ простирается до 180.000 руб.

Базары бывають три раза въ недѣлю: по понедѣльникамъ, средамъ и пятницамъ; изъ нихъ понедѣльничные осенью и зимою довольно важны по закупкѣ хлѣба торговцами.

Ремесла въ Богучарѣ малозначительны и производятся лишь для удовлетворенія мѣстныхъ потребностей, за исключеніемъ одного крендельщика, который отправляетъ свой товаръ по всему уѣзду и въ предѣлы Войска Донского. Всѣхъ занимающихся ремеслами считается 94, въ томъ числѣ мѣстныхъ мѣщанъ и государственныхъ крестьянъ—67 и иногороднихъ лицъ—27 ⁷⁾.

Заводовъ въ городѣ: 2 салотопенныхъ, 1 пивоваренный, 1 кожевенный и 2 кирпичныхъ. Первые вытаплива-

⁶⁾ Вопросъ о перенесеніи Богучара на другое, болѣе выгодное, мѣсто былъ уже поднимаемъ, но по неизвѣстнымъ причинамъ остался безъ послѣдствій.

⁷⁾ По свѣдѣніямъ Губернскаго Статистическаго Комитета за 1861 годъ, въ Богучарѣ показано ремесленниковъ: хлѣбниковъ и булочниковъ—10, мясниковъ—8, кондитеровъ—4, портныхъ—16, сапожниковъ—18, модистокъ—3, печниковъ—11, столяровъ—7, каретникъ—1, шорниковъ—3, кузнецовъ—8, мѣдниковъ—2, коновалъ 1, золотыхъ и серебряныхъ дѣлъ мастеровъ—1, часовщикъ—1; всего 94 мастера съ 32 рабочими и 10 учениками.

ють сала на сумму до 6.000 руб. въ годъ, которое сбывается въ Воронежъ и Острогожскъ, а кожевенный заводъ выдѣлываетъ кожъ рублей на 500 въ годъ.

Изъ приписанныхъ къ городу жителей большая часть отлучается для промысловъ въ другія мѣста, а именно: изъ 86 лицъ, объявившихъ въ городѣ капиталы, живутъ въ немъ или въ пригородныхъ слободахъ только 23, а изъ 602 душъ мѣщанъ, приписанныхъ по ревизіи, живутъ въ городѣ только 268. Въ 1861 году было выдано паспортовъ на отлучки: купцамъ—146, мѣщанамъ—164 и краткосрочныхъ билетовъ послѣднимъ—149; всего—459.

Сверхъ государственныхъ крестьянъ занимаются сельскимъ хозяйствомъ до 30 семействъ изъ городскихъ сословій на выгонной городской землѣ.

По росписи Богучара на 1862 годъ исчислено:

Доходовъ обыкновенныхъ всего 4.604 руб. 5½ коп.; въ томъ числѣ: сборовъ съ городскихъ имуществъ и оброчныхъ статей 3.744 руб. 2½ коп., съ владѣльцевъ недвижимыхъ имуществъ 15 руб., съ промышленниковъ и заведеній промышленности 663 руб. 79 коп., налоговъ косвенныхъ 97 р. 49¼ коп., доходовъ вспомогательныхъ 80 руб. 75 коп., мелочныхъ и случайныхъ 3 руб., доходовъ чрезвычайныхъ 1.009 руб. 18¼ коп.

Расходовъ текущихъ всего 3.484 руб. 78 коп.; въ томъ числѣ: на содержаніе мѣстъ и лицъ городского управленія 2.715 руб. 28½ коп.; содержаніе городскихъ имуществъ и наемъ отъ города помѣщеній 199 руб. 56 коп., наружное благоустройство города 40 руб. 39½ коп., издержки по военной части 152 руб. 87½ коп., содержаніе учебныхъ заведеній 250 руб., мелочные расходы и на экстраординарныя надобности 126 руб. 66½ коп., расходовъ единовременныхъ 2.128 руб. 46 коп.

Капиталовъ: неприкосновеннаго 263 руб. 62¼ коп., запаснаго 20.665 руб. 78¼ коп., недоборовъ и недоимокъ 3.411 руб. 58¼ коп., невыполненныхъ расходовъ 1.561 руб. 51¼ коп.

Городу принадлежитъ выгонной земли всего 2.973 дес. 457 саж., въ томъ числѣ: пахатной 1.370 дес. и сѣнокосной 310 десятинъ.

На содержаніе приходскаго училища отпускается изъ городскихъ суммъ по 250 руб. въ годъ.

Рѣчка Богучаръ, вообще мелководная, а лѣтомъ иногда совершенно пересыхающая, весной отъ таянія снѣговъ и напора воды р. Дона, разливается на значительное пространство и затопляетъ всю нижнюю часть города.

Въ г. Богучарѣ въ настоящее время лавокъ 33, ларей

17, трактировъ 5, постоянныхъ дворовъ 9, гостинницъ и кабаковъ не имѣется, пивоваренный заводъ Мамырина не дѣйствуетъ; городъ Богучаръ имѣеть земли пахатной, сѣнокосной и находящейся подъ поселеніемъ его 3.017 дес. 380 кв. саж. Почетными гражданами г. Богучара состоятъ: 1) Князь Владиміръ Александровичъ Трубецкой ^{а)}, съ какого времени и по какому постановленію Думы онъ состоитъ почетнымъ гражданиномъ г. Богучара, за уничтоженіемъ по 1872 г. архива Управы, — свѣдѣній не имѣется и 2) ротмистръ Александръ Георгіевичъ Левченко по ходатайству Думы согласно постановленію ея 8 октября 1882 года; кромѣ того, согласно постановленію Думы на 16 ноября 1898 года представлено ходатайство о присвоеніи званія почетнаго гражданина г. Богучара камергеру Высочайшаго Двора Владиміру Захарьевичу Коленко.

Общій балансъ по приходу и расходу общественныхъ суммъ города Богучара на 1-е января 1899 года простирается до 49.876 р. 95 к.

Главнѣйшія статьи дохода составляютъ: сборъ съ недвижимыхъ имуществъ 1.491 р. 43 к., сборы съ торговли и промысловъ 6.517 р. 50 к., пошлины разныхъ наименований 201 р., съ городскихъ имуществъ и оброчныхъ статей, съ земель, городскихъ зданій, лавокъ и проч. 22.601 руб. 72 коп. Пособія городу отъ казны и возвратъ расходовъ 14.006 р. 46 к., разныя поступления 638 р. 84 к., недоимокъ по городскимъ оброчнымъ и разнымъ другимъ статьямъ 4.420 р. Содержаніе Городскаго Общественнаго Управленія и Сиротскаго Суда 5.847 р. 44 к.; въ томъ числѣ жалованья Городскому Головѣ по 1.200 руб. сер. въ годъ, двумъ членамъ Управы по 600 руб. сер. въ годъ и на содержаніе Сиротскаго Суда 10 руб. въ годъ; отопленіе и освѣщеніе тюремъ 1.331 р. 77 к.; воинская квартирная повинность 3.036 руб. 77 коп.; содержаніе городской полиціи 1.412 руб.; содержаніе пожарныхъ командъ 3.226 р. 79 к., для лошадей пожарной команды городъ засвѣщаетъ 13 десятинъ 10 гонныхъ сажений овса.

Благоустройство города, какъ то: содержаніе и ремонтъ мостовыхъ, тротуаровъ и набережныхъ, содержаніе бульваровъ и общественныхъ садовъ, мостовъ, прудовъ, колодезь, сточныхъ трубъ, канавъ и протоковъ, 5 колодезь и проч., на освѣщеніе города и на содержаніе двухъ фонар-

^{а)} Кн. Нл. Александровичъ Трубецкой род. 1825 г. † 1879 г., бывший Воронежскій губернаторъ (см. стр. 260 и 294 Сказанія о родѣ князей Трубецкихъ. Изд. книжны Е. Э. Трубецкой, рожденной княжны Бѣлосельской-Бѣлозерской. М. 1891 г. 8°).



Богатѣля въ г. Богучарѣ, устроенная Городскимъ Головою купцомъ
П. М. Нурановымъ.

щиковъ въ 6 зимнихъ мѣсяцевъ, городского трубочиста, ночныхъ сторожей и проч. Богучару обходится 2.138 руб. 6 коп.; на народное образованіе городъ тратитъ 9.356 руб. 73 коп.; на общественное призваніе содержаніе богатѣлей 180 руб.; медицинская, ветеринарная и санитарная части обходится городу 571 р. 45 к.; уплата налоговъ обходится городу 1.570 р. 15 к.; на содержаніе и устройство принадлежащихъ городу недвижимыхъ имуществъ, а также на покупку зданій и приобрѣтеніе недвижимыхъ имуществъ въ 1898 году городъ израсходовалъ 1.735 р. 21 к., на уплату долговъ истрачено городомъ 3.449 р. 3 к., на разные расходы 527 р. 40 к.

Приводимъ небезынтересныя для мѣстныхъ жителей, списокъ городскихъ головъ города Богучара въ хронологическомъ порядкѣ занимаемыхъ ими должностей со дня введенія въ дѣйствіе Городового Положенія 1870 года по настоящее время.

Анисимовъ Иванъ Павловичъ, купецъ, съ 14-го іюня 1872 г. по 17 іюля 1875 г., по выбору Думы.

Зеленщиковъ ⁹⁾ Антонъ Даниловичъ, мѣщанинъ, съ 17 іюля 1875 г. по 13 октября 1876 г., на основаніи 83 ст. Город. Полож.

⁹⁾ А. Д. Зеленщиковъ уроженецъ села Сеньковки, Богучарскаго уѣзда, род. 4 іюля 1839 г. † 15 мая 1897 года, погребенъ въ Богучарѣ.

Бондаревскій Семенъ Ѳеодоровичъ, купецъ, съ 13 октября 1876 г. по 15 марта 1879 г., по выбору Думы.

Мамыринъ ¹⁰⁾ Василій Тихоновичъ, мѣщанинъ, съ 15-го марта 1879 г. по 19 февраля 1880 г., на основаніи 83 ст. Город. Полож., съ 19 февраля 1880 г. по 9 марта 1881 г., по выбору Думы.

Никитинъ Антонъ Антоновичъ, купецъ, съ 9 марта 1881 г. по 30 января 1884 г., по выбору Думы.

Мамыринъ Василій Тихоновичъ, мѣщанинъ, съ 30 января 1884 г. по 26 апрѣля 1885 г., на основаніи 83 ст. Город. Полож., съ 26 апрѣля 1885 г. по 4 января 1890 г., по выбору Думы.

Соломинъ ¹¹⁾ Михаилъ Павловичъ, купецъ, съ 4 января 1890 г. по 17 января 1894 г., по выбору Думы.



Михаилъ Павловичъ Соломинъ, Потомственный Почетный Гражданинъ, Директоръ Богучарскаго Городскаго Общественнаго Банка.

Курановъ Петръ Михайловичъ, купецъ, съ 17 января 1894 года по настоящее время.

Всматриваясь въ этотъ списокъ, нельзя не обратить вниманія на то обстоятельство, что въ ряду городскихъ головъ города Богучара по продолжительности занимаемой должности особенно выдѣляется досточтимый Василій Тихоновичъ Мамыринъ, который былъ Городскимъ Головою четыре раза.

¹⁰⁾ В. Т. Мамыринъ род. въ гор. Нижнедѣвицкѣ, 12-го апрѣля 1833 года.

¹¹⁾ М. П. Соломинъ род. въ слоб. Подколодновкѣ, Богучарскаго уѣзда, 1 ноября 1840 г.

Въ послѣдній разъ, въ 1890 году стараго служаку города Богучара смѣнилъ въ дѣлѣ зѣтъ, полный энергіи Михаилъ Павловичъ Соломинъ съ окончаніемъ трехлѣтня перенесшій свою дѣятельность въ Городской Общественный Банкъ, гдѣ, въ званіи директора Михаилъ Павловичъ Соломинъ продолжаетъ трудиться на пользу общества и по сіе время.

За выходомъ въ 1894 году М. П. Соломина выборъ богучарцевъ палъ на Петра Михайловича Куранова¹²⁾, который съ тѣхъ поръ и по настоящее время достойно носитъ званіе Городского Головы, какъ представителя города Богучарь.



Петръ Михайловичъ Курановъ.

¹²⁾ Петръ Михайловичъ Курановъ род. 1 января 1845 г., въ селѣ Богородскомъ-Русинѣ, Ковровскаго уѣзда, Владимірской губ. Родители его изъ бывшихъ помѣщичьихъ крестьянъ гг. Воиновыхъ и Костенецкихъ, и уроженцы также вышеупомянутаго села, отецъ Михаилъ Манаровичъ родился 1 ноября 1812 г., а скончался въ томъ же селѣ 20 января 1895 года, гдѣ и погребенъ; его матушка Пелагея Ивановна, урожденная Касимова, родилась въ 1814 г.

П. М. Курановъ получилъ домашнее воспитаніе; женатъ на Марьѣ Васильевнѣ изъ рода . . . ; П. М. Курановъ нынѣ состоитъ землевладѣльцемъ 1.497 десятинъ земли при селѣ Русинѣ, Ковровскаго уѣзда, Владимірской губ. и имѣеть 4 каменныхъ дома въ у. г. Богучарѣ, Воронежской губ. Съ 1887 г. состоитъ попечителемъ народной школы въ селѣ Русинѣ, Ковровскаго уѣзда, Владимірской губ.; съ 22 юня 1888 г. опредѣленъ почетнымъ смотрителемъ Богучарскаго Александровскаго городского трехкласснаго училища; въ 1889 году 16 юня удостоенъ Высочайшей благодарности за пожертвованіе въ означенное учи-

Кромѣ исполненія прямыхъ своихъ обязанностей по званію Городскаго Головы, Петръ Михайловичъ Курановъ былъ одно трехлѣтіе почетнымъ мировымъ судьей по Богучарскому уѣзду и уже четвертое трехлѣтіе состоитъ почетнымъ смотрителемъ Богучарскаго Александровскаго трехкласснаго училища и старостой Богучарскаго собора съ 1893 года.

Въ главѣ о состояніи просвѣщенія въ городѣ Богучарѣ мы познакомимъ читателей съ исторіей этого полезнаго учрежденія.

Въ городѣ Богучарѣ шесть церквей: два собора, двѣ приходскія церкви, одна кладбищенская и одна домовая при тюрьмѣ.

Троицкая церковь устроена въ 1780 году тщаніемъ прихожанъ и была прежде приходскою, а съ 1830 г. переименована соборною. Въ теченіе 1894—97 гг. она въновь перестраивалась по новому плану, утвержденному Епархіальнымъ Начальствомъ, а въ 1898 году окончательно отдѣлана¹²⁾. Въ ней три престола: средній во имя Св. Троицы, по правую сторону въ честь Введенія во Храмъ Пресвятыя Богородицы (празднованіе 21 ноября), а по лѣвую во имя Свв. Ап. Петра и Павла (празднованіе 29 юнія).

Близъ Троицкой церкви есть другой соборный храмъ—холодный, въ которомъ также три престола: средній во имя Всемилостиваго Спася (празднованіе 1 августа), (по правую сторону въ честь Покрова Пресвятыя Богородицы (празднованіе 1 октября), а по лѣвую—во имя трехъ угодниковъ Божіихъ св. Митрофанія (празднованіе 23 ноября), Св.

лвце иконы Свв. Благовѣрнаго Князя Александра Невскаго и Маріи Магдалины, съ металлическимъ ставникомъ въ память совершившагося чуда 17 октября 1888 года надъ Августѣйшимъ Монархомъ Нашимъ въ сохраненія драгоцѣннѣйшей жизни Ихъ Императорскихъ Величествъ и всей Царственной Семьи. Въ 1891 году по единогласному избранію Богучарскимъ Уѣзднымъ Земскимъ Собраніемъ и утвержденію Правительственнымъ Сенатомъ по 1-му Департаменту состоялъ одно трехлѣтіе почетнымъ мировымъ судьей по Богучарскому уѣзду съ 21 января 1892 г. За полезную дѣятельность и усердіе по должности попечителя народной школы въ селѣ Руснѣ въ 1892 г. ноября 12 Всемилостивѣйше пожалованъ серебряною медалью для ношенія на шеѣ на Станиславской лентѣ. Въ 1897 году 6 декабря Всемилостивѣйше пожалованъ за неслужебныя отличія по училищу серебряною медалью съ надписью: «За усердіе на Станиславской лентѣ, для ношенія на шеѣ.

¹²⁾ Поле иконостаса работалъ фабрикантъ Николай Алексѣевичъ Ахавинъ, а иконы писалъ свободный художникъ Василій Ивановичъ Колупаевъ.

Благовѣрнаго Князя Александра Невскаго (празднованіе 30 августа и 23 ноября) и Св. Великомученика и Цѣлителя Паятелеймона (празднованіе 27 іюля).

Колокольня и ограда при соборахъ каменные.



Спасскій и Троицкій Соборы въ г. Богучарѣ.

Зданія, принадлежащія собору, слѣдующія: караулка каменная, три лавки каменные, покрытыя желѣзомъ, и двѣ водяныя мельницы. Одна пожертвована помѣщикомъ Жоховымъ и отдается въ арендное содержаніе. Эта арендная сумма дѣлится между соборною церковью и ея духовенствомъ, и Рождество-Богородицкою церковью и духовенствомъ оной. Другая мельница устроена на бывшей землѣ Авдѣева и отдается въ арендное содержаніе, доходъ съ нея дѣлится между духовенствомъ соборной церкви и кладбищенской церкви.

Въ соборномъ приходѣ двѣ церковно-приходскія школы: женская, открытая въ 1892 г., и мужская, открытая въ 1896 г. Обѣ школы находятся на дворовомъ мѣстѣ, пожертвованномъ помѣщицею Поповой.

Причта при соборѣ положено по штату, Высочайше утвержденному 7 августа 1873 г.: 1 протоіерей, 2 священника, 1 діаконь, 3 псаломщика; но по выводѣ въ 1880 г. одного священника и одного псаломщика во вновь открытый приходъ въ хуторѣ Поповѣ, при соборѣ положено быть, по указу Св. Синода, 1 протоіерею, 1 священнику, 1 діакону и 3 псаломщикамъ.

Усадебной земли по плану значится 3 десятины, пахатной и сѣногосной земли 148 $\frac{1}{2}$ десятинь. Планъ на степ-

ную и луговую землю имѣется, а межевой книги нѣтъ. Землею причтъ пользуется самъ, а нѣкоторую часть отдаеть въ наемъ.

На содержаніе причта особаго оклада не положено, а получаютъ $\frac{9}{100}$ по непрерывно-доходнымъ билетамъ. Дома у членовъ причта большею частью собственные. Замѣчательно, что копіи съ метрическихъ книгъ съ 1780 г. хранятся въ цѣлости, такъ же какъ и копіи исповѣдальныхъ росписей съ 1812 года.

Въ 1896 г. при соборѣ открыто церковно-приходское попечительство.

Нынѣ составъ священно-церковно-служителей слѣдующій:



Протоіерей Василій Ивановичъ Наумовъ.

Престарѣлый настоятель собора Протоіерей Василій Ивановичъ Наумовъ, сынъ священника. Въ 1843 г. окончилъ курсъ Воронежской духовной семинаріи со степенью студента, въ томъ же году опредѣленъ учителемъ въ 1-й классъ Павловскаго духовнаго училища; въ 1844 г. переведенъ учителемъ же во 2-й классъ Бирюченскаго училища и того же года, согласно его желанію, уволенъ въ Епархіальное Видомство; 1846 г. 10 марта рукоположенъ въ санъ священника къ Николаевской церкви, слободы Абросимовой, Богучарскаго уѣзда; того же года 31 августа переведенъ въ слободу Гордіенкову, къ Ильинской церкви; 1853 г. въ іюнь мѣсяцъ, по собственному прошенію, переведенъ въ слободу Калачъ, къ Вознесенской церкви; 1855 г. 8 февраля награжденъ набедренникомъ; 1857 г. объявлено ему отъ Епархіальнаго начальства одобреніе за усердное и внима-

тельное преподаваніе катихизическихъ поученій; 1859 года удостоенъ бронзоваго креста въ память войны 1853—56 гг.; 1860 г. объявлена ему отъ Епархіальнаго начальства благодарность за усердное преподаваніе катихизическихъ поученій; 1861 г. 22 апрѣля награжденъ скуфьею; 1862 года опредѣленъ наставникомъ въ Калачевское сельское училище; 1864 г. объявлена ему отъ Епархіальнаго начальства признательность за сборъ пожертвованій въ пользу духовно-учебныхъ заведеній; 1865 г. за усердную службу ему объявлено благословеніе Св. Синода; 1866 г. за усердіе къ открытію народнаго женскаго училища въ слободѣ Калачъ и за принятіе на себя безмездныхъ трудовъ по обученію въ томъ училищѣ дѣвочекъ Закону Божію ему преподано благословеніе Св. Синода; 1867 г. опредѣленъ Епархіальнымъ начальствомъ благочиннымъ; 1868 г. 16 апрѣля награжденъ камилавкою; 1869 г. ему объявлена благодарность отъ Епархіальнаго начальства за постоянные труды по преподаванію слова Божія; 1871 г. 26 января переведенъ на настоящее мѣсто и 21 февраля состоитъ членомъ Училищнаго Совѣта Богучарскаго уѣзда и директоромъ тюремнаго замка; въ 1873 г. въ маѣ мѣсяцѣ опредѣленъ законоучителемъ въ Богучарское уѣздное училище, каковую должность проходилъ до 1881 г.; 1874 г., по преобразованіи Училищныхъ Совѣтовъ, опредѣленъ вновь членомъ Училищнаго Совѣта отъ Епархіальнаго начальства; 1875 года 12 апрѣля награжденъ наперстнымъ крестомъ; 1879 года 9 апрѣля сопричетъ къ ордену св. Анны 3-й степени; 1884 г. 7 апрѣля сопричетъ къ ордену св. Анны 2-й степени; 1886 г. въ январѣ мѣсяцѣ опредѣленъ законоучителемъ въ приходское училище, каковую должность проходилъ до 7 сентября 1893 г.; 1888 г. утвержденъ председателемъ Богучарскаго уѣзднаго отдѣленія Воронежскаго Епархіальнаго Училищнаго Совѣта; 1891 г. 15 мая награжденъ орденомъ св. Владиміра 4-й степени; 1893 г. 10 февраля опредѣленъ законоучителемъ Богучарской женской прогимназіи; 1896 г. мая мѣсяца награжденъ палицею; 1897 г. въ маѣ мѣсяцѣ Высочайше дарована ему серебряная медаль въ память царствованія Императора Александра III.

Несмотря на свои старческіе годы, о. протоіерей В. И. Наумовъ и по настоящее время бодро продолжаетъ свое служеніе на пользу церкви и паствѣ.

Священникъ Дмитрій Ивановичъ Тишанскій, сынъ священника, воспитывался въ Воронежской духовной семинаріи и по окончаніи курса, со степенью студента въ 1891 г. 9 октября, посвященъ въ санъ діакона къ Покровской церкви села Пузова, Павловскаго уѣзда; 1891 года

14 октября, по прошенію, перемѣщенъ къ Казанской церкви села Ерышовки, того же уѣзда, гдѣ съ 10 декабря того же года былъ законоучителемъ и учителемъ школы грамоты; 1893 г. 25 іюля рукоположенъ во священника къ Николаевской церкви слободы Малой Знаменки, Валуйскаго уѣзда, въ какомъ приходѣ былъ законоучителемъ земской школы и по резолюціи преосвященнѣйшаго епископа Анастасія состоялъ членомъ Благочинническаго Совѣта (помощникомъ благочиннаго). На настоящее мѣсто переведенъ, согласно его прошенію, по резолюціи Его Преосвященства преосвященнѣйшаго Анастасія 23 іюня 1894 г. Состоить съ 1895 г. казначеемъ Богучарскаго отдѣленія Воронежскаго Епархіальнаго Училищнаго Совѣта, завѣдующимъ и законоучителемъ школы грамоты въ хуторѣ Перещенномъ, а съ 11 мая 1895 г. опредѣленъ законоучителемъ въ Богучарское Александровское 3-хъ-классное училище;



Священникъ Дмитрій Ивановичъ Тишанскій.

1897 года 21 февраля преподано ему архипастырское благословеніе за отлично-усердные и ревностные труды по народному образованію въ духѣ св. православной церкви и того же года въ май мѣсяцъ Высочайше дарована ему серебряная медаль въ память царствованія Императора Александра III.

Діаконъ Сергій Михайловичъ Львовъ, сынъ священника, окончилъ курсъ въ Воронежской Духовной семинаріи въ 1897 году и того же года 30 августа рукоположенъ въ санъ діакона къ Рождество-Богородицкой церкви, слободы Бычка, Богучарскаго уѣзда, гдѣ проходилъ должность законоучителя и учителя въ мѣстной школѣ, а 28 января 1898 г. переведенъ, по прошенію, на настоящее мѣсто штатнымъ

діакономъ и состоитъ законоучителемъ Богучарской женской церковно-приходской школы.

Діаконъ-псаломщикъ Николай Никитичъ Комаревскій, сынъ священника; воспитывался въ Воронежской Духовной семинаріи, 1867 года 26 іюня Богучарскимъ Уезднымъ Училищнымъ Совѣтомъ удостоенъ званія учителя начального народнаго училища слободы Данцевой, каковую должность проходилъ до 1871 года; 1871 г. 28 января опредѣленъ на настоящее мѣсто съ посвященіемъ въ стихарь; 1874 года 10 марта произведенъ въ санъ діакона, 1881 г. 9 сентября за отлично усердное исполненіе своихъ обязанностей при благочестномъ поведеніи ему преподано архипастырское благословеніе; въ 1897 г. въ маѣ мѣсяцѣ Высочайше дарована ему серебряная медаль въ память царствованія Императора Александра III.

Діаконъ-псаломщикъ Федоръ Васильевичъ Поповъ, сынъ діакона, по окончаніи курса въ 1869 году въ Задонскомъ училищѣ, въ 1870 г. поступилъ въ Воронежскій Митрофаньевъ монастырь въ число послушниковъ, 1872 года января 14 посвященъ въ стихарь, 1878 года сентября 6 опредѣленъ на настоящее мѣсто и того же года 8 октября посвященъ въ санъ діакона; 1897 г. въ маѣ мѣсяцѣ Высочайше дарована ему серебряная медаль въ память царствованія Императора Александра III.

Діаконъ-псаломщикъ Федоръ Никаноровичъ Поповъ, сынъ діакона; воспитывался въ Воронежскомъ Духовномъ училищѣ; 1868 года февраля 18 опредѣленъ сторожемъ къ Троицкому собору гор. Богучара; 1872 года опредѣленъ къ собору сверхштатнымъ исправляющимъ должность псаломщика до присканія штатнаго мѣста; 1875 г. утвержденъ при соборѣ штатнымъ псаломщикомъ; 1884 года 21 ноября посвященъ въ санъ діакона; въ 1897 г. въ маѣ мѣсяцѣ Высочайше дарована серебряная медаль въ память Царствованія Императора Александра III.

Церковь въ честь Рождества Пресвятой Богородицы первоначально была построена въ 1781 году тщаніемъ прихожанъ каменнымъ зданіемъ на берегу рѣки Богучарки, на каковомъ мѣстѣ она существовала до 1853 года, а съ сего года, по случаю частаго затопленія подою водою, была разобрана и перенесена на настоящее мѣсто и 1862 года освящена, близъ нея находится каменная караулка, которая вмѣстѣ съ церковью обнесена каменною оградой.

Престоловъ въ ней два: главный въ честь Рождества Пресвятой Богородицы (празднованіе 8 сентября), а въ предѣлѣ во имя св. Пророка Божія Іліи (празднованіе 20 іюля). Церковь эта была соборною трехштатною до

1830 года, а съ того года переименована въ приходскую и имѣла два штата, въ 1854 году осталась одноштатною и въ настоящее время по Высочайше утвержденному положенію 16 февраля 1885 года. При помянутой церкви положено: одинъ священникъ, одинъ діаконь и одинъ псаломщикъ.



Церковь въ честь Рождества Пресвятой Богородицы и св. пророка Іліи въ г. Богучарѣ, Воронежской губ.

Прошло уже слишкомъ 30 лѣтъ съ тѣхъ поръ, какъ о. Александръ Ивановичъ Бунинъ опочилъ отъ дѣлъ своихъ, но память о его подвижничествѣ еще жива въ устахъ его паствы и потому мы помѣщаемъ здѣсь его краткую біографію.



Протоіерей Александръ Ивановичъ Бунинъ.

Протоіерей Александръ Ивановичъ Бунинъ сынъ священника. По окончаніи курса въ Воронежской семинаріи въ 1816 году сентября 13 дня опредѣленъ учителемъ высшаго математическаго низшаго отдѣленія французскаго языка и вмѣстѣ въ заправномъ классѣ. 1817 года, по преобразованіи семинаріи и училищъ опредѣленъ учителемъ низшаго 2-го отдѣленія Воронежскаго уѣзднаго училища. 1818 года августа 1 дня уволенъ въ Епархіальное вѣдомство съ аттестатомъ учительскимъ безъ обозначенія степени семинаріи за необнародованіемъ положеній о разрядахъ во время окончанія имъ курса. 1818 года декабря 20 дня посвященъ къ бывшей Рождество-Богородицкой церкви во священника. 1821 года августа 30 дня опредѣленъ присутствующимъ въ Богучарское Духовное Правленіе. 1822 года іюля 19 дня благочиннымъ. 1823 года за честное поведеніе, сказываніе проповѣдей и ревностное прохожденіе возложенной на него должности награжденъ набедренникомъ. 1823 г. ноября 16 дни—цензоромъ проповѣдей, сказываемыхъ въ Богучарскомъ соборѣ, учеными священниками. 1827 года 19 іюля произведенъ въ Протоіерея. 1828 г. ноября 20 дня членомъ Богучарскаго оспеннаго Комитета. 1832 года февраля 9 дня награжденъ Высочайше пожалованною бархатною фіолетовою скуфьею. 1838 года (августа 16 дни) апрѣля 14 дня награжденъ Высочайше пожалованною бархатною фіолетовою камиллявою. 1840 года мая 21 дня опредѣленъ законоучителемъ въ Богучарскомъ уѣздномъ народномъ училищѣ. 1842 года опредѣленъ членомъ Тюремнаго комитета. 1847 года апрѣля 25 дня Высочайше пожалованъ наперснымъ крестомъ. 1853 года февраля 3 дня Высочайше сопричтенъ въ ордену 3-й степени Св. Анны, на что имѣть Высочайшую грамоту, утвержденную членами Орденнаго Капитула. 1854 года Высочайше утвержденъ директоромъ попечительнаго Тюремнаго комитета. 1856 г. октября 4 дня объявлено Монаршее благоволеніе, общее г. президенту и вмѣстѣ директорамъ комитетовъ. 1857 года апрѣля 16 дня сопричтенъ Высочайше къ ордену 2-й степени Св. Анны, на что имѣть грамоту, утвержденную членами Орденнаго Капитула. Имѣть Высочайше пожалованные духовенству бронзовый наперсный крестъ и такую же медаль на Владимирской лентѣ въ память войны 1853, 1854, 1855, 1856 годовъ.

Протоіерей Александръ Ивановъ Бунинъ 78 лѣтъ, умеръ въ 1871 году апрѣля 19 дня, а погребенъ 21 въ городѣ Богучарѣ.

Прихожане Рождество-Богородицкой церкви и до сей поры съ благодарностію воспоминають о бывшемъ своемъ

пастырь достоцитимомъ о. протоіерей А. И. Бунинъ, 53 г., по самый день кончины безсмѣнно послужившемъ своей паствѣ.



Іоаннъ Сицердотовъ. Заштатный священникъ Церкви Рождество-Богородицкой, въ г. Богучарѣ (Воронежской губ.), служившій около 40 лѣтъ на одномъ мѣстѣ до 1874 года.

Нынѣ при означенной церкви состоятъ: священникъ, Іоаннъ Григорьевскій съ 1874 г., діаконовъ Іоаннъ Лихнидвій и псаломщикъ Василій Ильинъ.



Іоаннъ Григорьевскій, священникъ Церкви Рождество Пресвятой Богородицы, въ г. Богучарѣ (Воронежской губ.).

Церковнымъ старостою съ 1899 года состоитъ крестьянинъ слоб. Залимана, Стефанъ Игнатьевичъ Скоморохинъ.



Стефанъ Игнатьевичъ Скоморохинъ. Ктигоръ церкви Рождество-Богородицкой, въ г. Богучарѣ (Воронежской губ.).

Земли усадебной при церкви нѣтъ. Пахатной, на основаніи Высочайше утвержденнаго положенія 6 декабря 1829 года въ 1832 году отмежевана полуторная пропорція земли, на каждый штатъ $49\frac{1}{2}$ десятинъ. Сѣнокосной, луговой, по плану генеральнаго межеванія при церкви показано 28 десятинъ, но причтъ пользуется только $11\frac{1}{2}$ десятинами. Плана и межевой книги на ту и на другую землю нѣтъ. Пахатная земля за дальнимъ разстояніемъ отдается членами причта въ аренду, а луговою они пользуются сами. Процессовъ о неправильномъ пользованіи землею нѣтъ и никогда не возбуждалось.

Капиталы причта составляютъ билетъ въ 500 руб. Донскаго Областнаго Приказа Общественнаго Призрѣнія, пожертвованный, покойнымъ архіепископомъ Митрофаномъ на вѣчныя времена и 500 руб. билетами, пожертвованныхъ на вѣчный поминъ.

Принадлежащее помянутой церкви зданіе: водная мучомольная мельница, находящаяся ниже города Богучара, при сліяніи рѣкъ Богучарки и Лѣвой; мельница устроена на мѣстѣ, пожертвованномъ дворяниномъ Иваномъ Жоховымъ и Высочайше утвержденномъ за сею и соборной Троицкой церквами; отдается она въ аренду, изъ которыхъ одна половина дѣлится между церквами поровну, а другая дѣлится духовенствомъ той и другой церкви поштатно.

При храмѣ, съ марта 1895 года открыто приходское

попечительство и имѣется церковная библіотека. Съ 1885 г. существуетъ церковно-приходская школа и находится въ здавіи, выстроенномъ для школы въ 1896 году на счетъ церковно-приходскаго попечительства. Завѣдуетъ школою священникъ Іоаннъ Григорьевскій, учитель диаконъ Іоаннъ Лихвицкій, учительница Пелагея Попова.

Копіи съ метрическихъ книгъ съ 1781 г. и копіи съ исповѣдныхъ росписей съ 1812 г. хранятся при храмѣ въ цѣлости.

Кладбищенская церковь во имя Св. Великомученика Іоанна Воина построена въ 1846 г. гражданами гор. Богучара на собственное изживеніе.

Церковь каменная, съ таковою же колокольнею; престолъ одинъ во имя Св. Великомученика Іоанна Воина (празднованіе 30 іюля).

Въ началѣ построенія церкви Богослуженіе въ ней управлялось мѣстнымъ городскимъ духовенствомъ, но съ 1862 года она утверждена самостоятельно и положено при ней по штату одинъ священникъ и одинъ псаломщикъ.

Земли при помянутой церкви усадебной и сѣнокосной нѣтъ. Пахатной же земли 33 десятины; плана на означенную землю и межевой книги при церкви нѣтъ. Въ 1866 г. іюня 8-го намѣрено и проектировано 33 десятины, которая, хотя еще формально и не отмежевана и правительствомъ не утверждена, но съ сентября мѣсяца 1870 года находится въ пользованіи духовенства.

На содержаніе причта ассигновано изъ Государственнаго Казначейства 400 р. и при этомъ причтъ пользуется



Павелъ Дмитріевичъ Поповъ, священникъ кладбищенской Церкви во имя Св. Іоанна Воина, въ гор. Богучарѣ (Воронежской губ.).

половинною частью аренды за мельницу, устроенную при рѣкѣ Богучарѣ въ гор. Богучарѣ и пожертвованную коллежскимъ ассесоромъ Григоріемъ Авдѣевымъ двумъ церквамъ пополамъ сихъ церквей съ причтомъ.

При церкви богадѣйни на 10 человекъ.

Настоятелемъ кладбищенской церкви состоитъ съ 22 іюля 1898 г. понынѣ священникъ Павелъ Дмитріевичъ Поповъ¹⁴⁾, а церковнымъ старостою съ 1-го августа 1888 года состоитъ мѣщанинъ Филиппъ Максимовичъ Селивановъ.



Филиппъ Максимовичъ Селивановъ, ктиторъ кладбищенской Церкви въ гор. Богучарѣ.

¹⁴⁾ П. Д. Поповъ, сынъ священника, родился въ слободѣ Абрисимовка, Богучарскаго уѣзда, по окончаніи курса въ Воропажской Духовной семинаріи въ 1836 г. съ степенью студента семинаріи проходилъ должность учителя и законоучителя въ Монастырщенскомъ народномъ училищѣ по октябрь 1889 г.—3 декабря 1889 г. опредѣленъ священникомъ къ Николаевской церкви села Большихъ Липяговъ, Валуйскаго уѣзда; 4 сентября 1892 г., по прошенію, перемѣщенъ къ Архангельской церкви слободы Твердо-Хлѣбовой, Богучарскаго уѣзда, гдѣ проходилъ должность законоучителя земской школы съ января 1893 г. по іюль 1898 г.; въ то же время состоялъ завѣдующимъ мѣстной церковно-приходской школы съ 1893 г. по 1897 г. и законоучителемъ школы грамоты съ 1896 года по іюль 1898 г., а также состоялъ предсѣдателемъ мѣстнаго церковно-приходскаго попечительства. Съ 22 іюля 1898 года состоитъ въ уѣзд. гор. Богучарѣ законоучителемъ городского приходскаго училища и членомъ дѣлопроизводителемъ мѣстнаго отдѣленія Епархіальнаго Училищнаго Совѣта. Награду имѣетъ только набедренникъ, коимъ награжденъ 5 марта 1896 г.—Печатные труды достоуважаемаго о. іерея П. Д. Попова слѣдующіе: 1) Къ вопросу объ эмеритурѣ («Воронежскія Епархіальныя

Установленныхъ крестныхъ ходовъ, кромѣ обыкновеннаго хода со святаынями на воду, а равно и установленныхъ торжественныхъ молебновъ въ г. Богучарѣ не существуетъ.

Изъ мѣстно-чтимыхъ святаынь въ церквахъ г. Богучара нижеслѣдующія, а именно:

1. Въ Соборѣ на престольный крестъ, съ частицами Свв. мощей и многихъ Святаыхъ.

2. Икона Пресвятыя Богородицы, именуемая «Всѣхъ Скорбящихъ Радости» (праздн. 24 октября)¹²⁾.

Таковая же мѣстно-чтимая икона находится въ церкви въ честь Рождества Пресвятыя Богородицы въ гор. Богучарѣ.

Вѣдомости», 1897 г., № 2); 2) Существенно важный вопросъ въ епархіи (тамъ же, 1897 г., № 4); 3) Церковно-приходскія попечительства, какъ одинъ изъ источниковъ для содержанія церковно-приходской школы (тамъ же, 1897 г., № 7); 4) Новые задачи духовенства въ дѣлѣ послѣ-школьнаго народнаго образованія (см. тамъ же, 1897 г., № 10); 5) Грамотная мать крестьянка (тамъ же, 1897 г., № 15); 6) Одно изъ средствъ для привлеченія дѣтей въ школу (тамъ же 1898 г., № 9); 7) Общеобразовательное значеніе церковныхъ библиотекъ (тамъ же, 1898 г., № 13); 8) Железельный континентъ учащихся въ церковно-приходскихъ школахъ (тамъ же, 1899 г., № 9); Рѣчь гг. присяжнымъ засѣдателямъ, сказанная во время сессіи Острогжскаго Окружнаго Суда въ гор. Богучарѣ (тамъ же 1899 г., № 12); 10) Рѣчь протоіерею В. Наумову, въ день 50-ти-лѣтія его священническаго служенія (тамъ же, 1895 года, № 14); 11) Ожиданія отъ женщинъ-фельдшерницъ («Воронежск. Телеграфъ», 1898 г., № 9); 12) Условія медицины въ деревнѣ (тамъ же 1898 г., № 10); 13) Трудъ и вознагражденіе (тамъ же, 1898 года, № 130); 14) Къ празднику памяти Пушкина (тамъ же, 1899 г., № 50). Кромѣ того были помѣщены имъ некрологи, мелкія статьи и замѣтки въ «Воронежскихъ Епархіальныхъ Вѣдомостяхъ» за 1895—1896 годы, въ «Сынѣ Отечества» за 1897 г., въ «Руси» за 1895 г. и въ «Воронежскомъ Телеграфѣ» за 1897—1899 годы.

¹²⁾ См. Историческія свидѣнія о Чудотворной иконѣ Богоматери «Всѣхъ Скорбящихъ Радости», прославившейся въ Москвѣ, въ 1688 г. и о проч. спискахъ съ нея въ Россіи съ приложеніемъ описанія чрезвычайнаго явленія отъ иконы Богоматери съ симъ наименованіемъ, находившейся въ деревнѣ Ключки, близъ С.-Петербурга, бывшее 23 іюля 1888 года, съ рисунками. Состав. изъ достовѣрныхъ источниковъ Н. Толмаковымъ. Москва. Издае Н. А. Морозова. 1890 г. Ц. 20 к.

и 3. Икона Богоматери, именуемая «Взысканіе Погибших»¹⁶⁾ (празднов. 5 февраля), находится въ храмѣ при Тюремномъ замкѣ въ гор. Богучарѣ.

¹⁶⁾ Особо-чтимая на Руси Чудотворная икона Божіей Матери, именуемая «Взысканіе Погибшихъ», находится въ 18 верстахъ отъ уѣзднаго города Серпухова, Московской губерніи (см. статью Н. П. Бочарова: «Въ Пересыльной Тюрьмѣ», напечатан. въ газетѣ: «Русское Слово», изд. въ Москвѣ, за 1899 г., № 349, 18 декабря). Придѣлъ въ честь помянутой иконы имѣется при древней церкви Св. Николая Чудотворца, что въ Новой Слободѣ въ губернскомъ г. Калугѣ (См. стр. 97. Памяти. древн. русск. зодчества въ предѣлахъ Калужской губ. Опытъ изслѣдов. древн. зодчества по губерніямъ академика архитектуры М. Т. Преображенскаго. Изданіе Императорской Академіи Художествъ. С.-Петербургъ 1891 г. 4^о). Болѣе подробное историческое сказаніе о вышеозначенной иконѣ Божіей Матери нами готовится къ печати, хотя въ Кіевѣ 1893 году отпечатанъ составленный Историко-Археологическій очеркъ села Боръ (Тарусскаго у., Калужской губ.), его окрестности, приходскій храмъ и Чудотворная икона Божіей матери «Взысканіе Погибшихъ». (in 8^о 131 стр. и 3 рисун.). но въ этой брошюрѣ по удостовѣренію священника Георгіевской церкви города Болхова (Орловской губ.) Н. Азбукина неправильно изображена икона Божіей Матери, находящаяся въ его церкви, хотя для этого былъ высланъ точный фотографическій снимокъ съ иконы. Въ письмѣ отъ 20 февраля 1900 г. свѣщ. Н. Азбукинъ сообщилъ намъ между прочимъ, что въ ризницѣ его церкви хранится грамота изъ Крутицкой митрополіи о дозволеніи тронуть Георгіевскую церковь въ г. Болховѣ.

Краткій историческій очеркъ о состояніи и дѣятельности Богучарскаго «Александровскаго» городского трехкласснаго училища со времени его открытія до 1899 года.

Время открытія училища.

«Александровское» городское трехклассное училище, по положенію 31 мая 1872 года, существуетъ въ городѣ Богучарѣ ¹⁷⁾ съ 1 іюля 1880 года, а до этого времени, съ 1846 г. по 1880 года, было уѣздное училище, преобразованное въ означенное городское.



«Александровское» городское трехклассное училище и Городской Общественный Банкъ въ г. Богучарѣ.

¹⁷⁾ Богучарь, уѣздный городъ Воронежской губерніи, имѣть по послѣдней всеобщей переписи 3.038 жителей мужского пола и 3.181 женскаго пола, считая пригороды. Въ самомъ городѣ считается 3.181 жителей обоего пола. Въ немъ находятся, кромѣ Александровскаго городского училища, слѣдующія учебныя заведенія: четырехклассная женская прогимназія, мужское городское приходское училище, двѣ мужскихъ церковно-приходскихъ школы и одна церковно-приходская женская школа.



Актовый залъ Александровскаго Училища въ г. Боготурѣ.

На присвоение Богучарскому городскому училищу наименованія «Александровскаго» въ дѣлахъ училища имѣется слѣдующее предложеніе г. директора народныхъ училищъ Воронежской губерніи, отъ 12 августа 1880 г., за № 869, къ учителю-инспектору означеннаго училища: «Государь Императоръ, по всеподданнѣйшему докладу управляющаго Министерствомъ Народнаго Просвѣщенія, въ 7 день іюля сего года, Высочайше соизволилъ на присвоеніе Богучарскому трехклассному городскому училищу, въ ознаменованіе исполнившагося 19 февраля 1880 года двадцатипятилѣтія счастливаго царствованія Его Императорскаго Величества, наименованія «Александровскаго», при чемъ Его Императорскому Величеству благоугодно было Всемилостивѣйше повелѣть благодарить Богучарскія—городское общество и уездное земство.

Училищное помѣщеніе.

Первые три года своего существованія училище помѣщалось въ зданіи, занимаемомъ прежнимъ уѣзднымъ училищемъ, мало приспособленнымъ даже къ скромнымъ требованіямъ школьной гигиены.

Съ 1883 года и по настоящее время городское училище помѣщается въ удобномъ зданіи, выстроенномъ съ спеціальнымъ назначеніемъ для училища имъ средства уѣзднаго земства и городского общества, стоимостью 22.000 руб.

Училищное зданіе, по надлежащемъ освидѣтельствованіи, было передано въ вѣдѣніе Министерства Народнаго Просвѣщенія.

Домъ кирпичный, съ цокольнымъ фундаментомъ, крытый желѣзомъ, о двухъ этажахъ, съ подвальнымъ этажемъ. Длина зданія 29 аршинъ 10 вершковъ, ширина 20 аршинъ 13 вершковъ. Въ подвальномъ этажѣ помѣщаются кухня и выходъ. Въ первомъ этажѣ расположены: библіотека въ двухъ комнатахъ, сборная комната, куда собираются дѣти до начала уроковъ и для занятія гимнастикой въ зимнее время, двѣ переднихъ, корридоръ, комната для сторожа, канцелярія и квартира учителя-инспектора, состоящая изъ 4 комнатъ и передней; каменная лѣстница, ведущая во второй этажъ, окружена чугунными перилами. Во второмъ этажѣ: залъ, куда дѣти собираются на общую молитву и для уроковъ пѣнія, три классныхъ комнаты, учительская, корридоръ и комната для сторожа.

Размѣры классныхъ комнатъ слѣдующіе:

	Длина.	Ширина.	Высота.
1 классъ	4 с. 12 в.	3 саж.	2 с. 2 верш.
2 »	13 арш. .	8 арш.	2 » 2 »
3 »	4 саж. .	2 с. 2 арш.	2 » 2 »
Объемъ 1 класса .		8.928 куб. фут.	
Объемъ 2 класса .		8.092 куб. фут.	
Объемъ 3 класса .		7.546 куб. фут.	

Что касается освѣщенія, то оно вполне нормально, такъ какъ свѣтовая площадь относится къ площади пола, какъ 1:3. Всѣхъ оконъ въ верхнемъ этажѣ 26, вышиною въ $3\frac{3}{4}$ аршина и шириною въ $1\frac{1}{2}$ аршина. Въ нижнемъ этажѣ 23 окна, шириною 1 аршинъ 6 вершковъ и вышиною 2 аршина 12 вершковъ.

Во всемъ зданіи 16 печей, устроенныхъ для отопленія каменнымъ углемъ.

Для вентиляціи сдѣланы въ окнахъ форточка, вентиляторы въ печахъ и стѣнахъ,—при посредствѣ послѣднихъ воздухъ входитъ въ классныя комнаты черезъ особыя отдушины около потолка, пройдя всю стѣну, вслѣдствіе чего воздухъ никогда не можетъ войти рѣзкимъ, и вентиляторы могутъ быть открыты во все время занятій.

Училище снаружи и внутри оштукатурено. Полы, двери и окна выкрашены масляною краскою.

При домѣ находятся: кирпичный сарай съ амбаромъ, длиною $18\frac{1}{2}$ аршинъ, шириною $8\frac{3}{4}$ аршина и вышиною съ фасада $5\frac{1}{4}$ аршина и съ задней стороны $8\frac{1}{2}$ аршинъ. Другой, небольшой каменный сарай—для склада антрацита.

Дворовое мѣсто, окруженное съ сѣвера мѣстомъ и домомъ Городской Управы, длиною $72\frac{1}{2}$ аршина, съ запада—садомъ женской гимназіи, длиною $44\frac{1}{2}$ аршина, съ юга—пожарнымъ дворомъ, длиною 70 аршинъ, и съ востока—городскою площадью, длиною $44\frac{1}{2}$ аршина.

Такое небольшое квадратное помѣщеніе двора можно отнести къ существенному недостатку училища.

Именной списокъ

лицъ, прежде служившихъ въ Богучарскомъ «Александровскомъ» городскомъ училищѣ со времени его открытія.

№	Должность, имя, отчество и фамилія.	Образовательный цензъ.
1	Почетный смотритель Федоръ Ивановичъ Спѣшневъ.	Получилъ домашнее воспитаніе.
2	Учитель-инспекторъ, надворный совѣтникъ Александръ Александровичъ Картамышевъ ¹⁸⁾ .	Въ Бѣгородскомъ Учительскомъ Институтѣ.
Законоучители:		
3	Священникъ Дмитрій Александровичъ Прозоровскій.	} Студенты Воронежской Духовн. семинаріи.
4	Священникъ Іоаннъ Николаевичъ Комаревъ ¹⁹⁾ .	
Помощники учителей:		
5	Михаилъ Васильевичъ Мерецій.	} Въ Бѣгородскомъ Учительскомъ Институтѣ.
6	Иванъ Ипполитовичъ Физенковъ.	
7	Панкратій Васильевичъ Тесленковъ ²⁰⁾ .	
В р а ч и:		
8	Александръ Евграфовичъ Калининскій.	Въ Москов. Универс.
9	Алексѣй Алексѣевичъ Шима-чскій.	Въ С.-Петербург. Медико-Хирургич. Академіи.
<p>¹⁸⁾ А. А. Картамышевъ род. въ г. Обояни (Курской губ.), въ 1855 году 25 мая.</p> <p>¹⁹⁾ Священникъ І. Н. Комаревъ род. въ слоб. Подколодновѣ, Богучарскаго уѣзда, 1 іюня 1833 года.</p> <p>²⁰⁾ П. В. Тесленковъ род. въ г. Бирючѣ, Воронежской губ., въ 1876 году.</p>		

Именной списокъ

лицъ, служащихъ въ Богучарскомъ «Александровскомъ» городскомъ трехъ-классномъ училищѣ за 1899 годъ (апрѣль мѣсяцъ).

№	Должность, чинъ, имя, отчество, фамилія, предметы преподаван. и получаемое содержан. въ годъ.	Въ службѣ и въ ведомствѣ.	Въ должности и въ заведеніи.	Образовательный цензъ.
1	Почетный смотритель Богучарскій купецъ Петръ Михайловичъ Курановъ.	22 іюня 1888 года.	22 іюня 1888 года.	Получилъ домашнее воспитаніе
2	Учитель - инспекторъ, надворный совѣтникъ Авениръ Павловичъ Лашкаревъ ²¹⁾ (преподаетъ: геометрію, естествовѣдѣніе, физику, исторію и географію), всего 15 уроковъ въ недѣлю. Жалованья 350 руб., столовыхъ 190 руб. и за вѣдываніе училищемъ 100 руб., итого 640 р. и казенная квартира.	1 іюля 1880 года.	3 апрѣля 1897 года. 1 іюля 1880 года.	Окончилъ курсъ въ Бѣлгородскомъ учительскомъ Институтѣ.
3	Законоучитель священникъ Дмитрій Ивановичъ Тишанскій — всего 11 уроковъ въ недѣлю. Жалованья 200 р. и столовыхъ 130 руб., итого 330 руб.	9 октября 1890 года. 11 ноября 1895 года.	11 ноября 1895 года.	Студентъ Воронежской Духовной семинаріи.

²¹⁾ А. П. Лашкаревъ род. въ слоб. Борисовкѣ, Грайворонскаго уѣзда, Курской губ., 2 октября 1859 года.

№	Должность, чинъ, имя, отчество, фамилія, предметы преподав. и получаемое содержан. въ годъ.	Въ службѣ и въѣдомствѣ.	Въ должности и въ заведеніи.	Образовательный цензъ.
У ч и т е л и.				
4.	Надворный совѣтникъ Яковъ Яковлевичъ Бибиновъ ²²⁾ (преполагаетъ: арифметику, исторію, географію и гимнастику) — всего 21 урокъ въ недѣлю. Жалованья 350 р., столовыхъ 190 рублей, квартирныхъ 75 рублей и за преподаваніе гимнастики 75 руб., итого 690 рублей.	1 іюля 1880 года.	1 іюля 1880 года.	Окончилъ курсъ въ Бѣлгородскомъ Институтѣ.
5.	Состоящій въ 10 классѣ Николай Васильевичъ Аванасьевъ ²³⁾ (преполагаетъ: русскій и церковнославянскій языки, черченіе, рисованіе и чистописаніе) — всего 22 урока въ недѣлю. Жалованья 350 руб., столовыхъ 190 руб. и квартирныхъ 75 руб., итого 615 руб.	20 іюля 1896 года.	15 мая 1897 года.	Окончилъ курсъ въ Бѣлгородскомъ учительскомъ Институтѣ.

²²⁾ Я. Я. Бибиновъ род. въ городѣ Харьковѣ 23 октября 1860 года.

²³⁾ Н. В. Аванасьевъ род. въ городѣ Валуйкахъ, Воронежской губ., 9 мая 1867 года.

№	Должность, чинъ, имя, отчество, фамилія, предметы преподав. и получаемое содержан. въ годъ.	Въ службѣ и въ ведомствѣ.	Въ должности и въ заведеніи.	Образовательный цензъ.
6	Преподаватель пѣнія губернской секретарь Семенъ Алексѣевичъ Матвѣевъ ²⁴ —(всего 4 урока въ недѣлю. Жалованья 100 руб.	19 сентября 187 года.	20 сентября 1880 года.	Изъ IV класса Воронежской Духовной семинаріи.
7	Врачъ, титулярный советникъ Николай Дмитриевичъ Курносоевъ ²⁵). Жалованья не получаетъ.	11 марта 1891 года. 13 ноября 1892 года.	13 ноября 1892 года.	Окончилъ курсъ въ Московскомъ университетѣ со званіемъ лѣкаря и уѣзднаго врача.

²⁴) С. А. Матвѣевъ род. въ городѣ Острогожскѣ, Воронежской губ., 31 августа 1855 года.

²⁵) Н. Д. Курносоевъ род. въ городѣ Задонскѣ, Воронежской губ., 4 апрѣля 1863 года.

Статистическія свѣдѣнія объ учащихся со времени
открытія училища.

Къ 1-му январю.	Общее число учащихся.	По сословіямъ.					По вѣроисповѣд.						
		Дворянъ, чиновниковъ.	Духовнаго званія.	Городскихъ сословій.	Сельскихъ сословій.	Иностранцевъ.	Православнаго.	Гримо-католическаго.	Лютеранскаго.	Иудейскаго.	Прочихъ исповѣдацій.	Число учен., вышедш. до окончанія курса.	Число окончившихъ курсъ.
1881.	69	13	14	32	10	—	68	—	—	1	1	—	
1882.	84	14	16	39	15	—	82	—	—	2	17	12	
1883.	85	16	7	40	21	1	82	1	—	3	15	6	
1884.	106	21	6	50	28	1	103	—	1	2	28	4	
1885.	104	20	6	50	27	1	100	1	—	3	19	11	
1886.	95	11	3	47	33	1	93	1	—	—	19	7	
1887.	92	14	3	47	78	1	91	1	—	—	20	5	
1888.	91	11	4	49	27	—	91	—	—	—	13	6	
1889.	99	11	4	56	28	—	99	—	—	—	21	11	
1890.	93	11	4	49	29	—	91	—	2	—	17	2	
1891.	91	12	3	51	25	—	89	—	2	—	15	8	
1892.	84	10	1	46	27	—	82	—	2	—	13	10	
1893.	95	8	4	54	29	—	91	—	4	—	9	9	
1894.	115	9	4	66	36	—	110	—	5	—	15	10	
1895.	114	13	2	65	34	—	113	—	1	—	6	13	
1896.	122	15	2	65	40	—	121	—	1	—	7	7	
1897.	144	18	5	76	45	—	140	1	3	—	19	20	
1898.	135	12	5	82	36	—	131	1	3	—	10	13	
1899.	144	15	6	81	42	—	141	1	2	—	—	—	
1900.													
Итого.	1962	254	98	1045	560	5	1918	3	5	25	11	264	154



Ученики Александровскаго училища на урокъ въ Физическомъ Кабинетѣ съ преподавателемъ.

Источники содер

(отъ времени его

ПРИХОДЪ.

Годы.	Изъ Государственнаго Казначейства.		Отъ Уезднаго Земства.		Отъ Городского Общества.		Сумма сбора за учение (5 руб. въ годъ съ ученика).		Сумма, внесенная почетными грамотами.		Сумма на устройство публичной библиотеки.		Итого.	
	Руб.	К.	Руб.	К.	Руб.	К.	Руб.	К.	Руб.	К.	Руб.	К.	Руб.	К.
Остаточныхъ отъ уезднаго училища 1880 (вторая полов.).	—	—	—	—	—	—	1635	37	1310	1	52	82	2998	20
1881	1147	35	—	—	—	—	165	—	—	—	21	—	1333	35
1882	1990	60	650	—	650	—	345	—	—	—	21	—	3656	60
1883	1990	60	650	—	650	—	360	—	—	—	30	—	3680	60
1884	1990	60	650	—	650	—	432	50	—	—	135	—	3858	10
1885	1990	60	650	—	650	—	457	50	—	—	47	50	3795	60
1886	1990	60	650	—	650	—	447	50	—	—	29	—	3767	10
1887	1990	60	650	—	650	—	412	50	158	34	37	—	3898	44
1888	1990	60	694	80	694	80	420	—	300	—	22	—	4122	20
1888	1990	60	837	50	837	50	442	50	125	—	28	—	4261	10
1889	2025	—	837	50	837	50	435	—	250	—	18	—	4403	—
1890	2025	—	837	50	837	50	432	50	250	—	23	—	4405	50
1891	2025	—	837	50	837	50	417	50	250	—	22	50	4390	—
1892	2025	—	837	50	837	50	415	—	250	—	17	—	4382	—
1893	2025	—	837	50	837	50	482	50	250	—	21	—	4453	50
1894	2025	—	837	50	837	50	525	—	250	—	39	—	4514	—
1895	2025	—	837	50	837	50	558	50	280	75	36	—	4575	25
1896	2025	—	837	50	837	50	633	—	298	33	45	—	4676	33
1897	2025	—	837	50	837	50	638	—	309	8	32	—	4679	8
1898	2025	—	837	50	837	50	645	50	309	8	32	—	4686	58
1899														
Итого	87322	15	13807	30	13807	30	10300	37	4590	59	708	82	80536	53

А. Состояніе бібліотеки.

Названіе учебнаго заведенія.	Къ 1 января 1899 г. состоитъ книгъ и бро- шюръ.		На сумму.	
	Названій.	Томовъ.	Рубл.	К.
Богучарское «Александровское» городское училище.				
а) Фундаментальная бібліотека.	1872	4578	} до 8000 ²⁶⁾	
б) Ученическая бібліотека.	142	276		
Итого.	2014	4854	8000	—

²⁶⁾ Цѣнность бібліотеки по матеріальнымъ книгамъ обозначена на 6.113 руб. 15 коп.; въ этому слѣдуетъ добавить цѣну пожертвованныхъ книгъ уѣзднымъ земствомъ и частными лицами—и по приблизительному расчету такихъ книгъ состоитъ на 500 руб.; если же къ этому числу прибавить стоимость всѣхъ переплетовъ 4.854 томовъ, считая, по меньшей мѣрѣ, 20 коп. за переплетъ, что составитъ до 1.000 р., а также цѣнность 9 шкаповъ, въ которыхъ помѣщены книги, то можно полагать, что общая сумма затраченныхъ денегъ на устройство бібліотеки простирается до 8.000 руб.

Означенная бібліотека составлялась съ 1846 года (времени открытія уѣднаго училища), и почти ежегодно затрачивается до 100 руб., а иногда и болѣе, изъ хозяйственныхъ суммъ училища на пополненіе бібліотеки періодическими изданіями по общей литературѣ и къ частности книгами педагогическаго содержанія.

Книги въ означенной бібліотекѣ расположены въ 6-ти слѣдующихъ отдѣлахъ: 1) богословскій и философскій, 2) физико-математическій, 3) историко-географическій, 4) словесность, 5) смѣсь (туда входятъ между прочими педагогическіе журналы и учебныя пособія по общей педагогикѣ, дидактикѣ и методикѣ) и 6) отдѣлъ—ученическая бібліотека.

В) Состояніе кабинетовъ физическаго и естественныхъ наукъ.

Названіе учебнаго заведенія.	Физическ. кабинетъ		Кабинетъ естественныхъ наукъ.				
	Въ 1 января 1899 года состояло ин- струментовъ и при- боровъ.	На суммѣ. Руб. К.	Въ 1 января 1899 года состояло раз- ныхъ предметовъ.	Зоологическихъ предметовъ.	Предметовъ по ми- нералогіи	По ботаникѣ.	На суммѣ. Руб. К.
Богучар- ское «Але- ксандров- ское» город- ское трех- классное учи- лище. . .	106	775 95	69	33	(Коллекція минераловъ) 1	35	291 55

Въ Библиотекѣ можно найти всѣ капитальныя сочиненія по всеобщей и русской исторіи, а также сочиненія всѣхъ выдающихся русскихъ и иностранныхъ (въ переводѣ) классическихъ писателей; много цѣнныхъ книгъ по энциклопедіи (въ настоящее время прибрѣтается словарь, изданія Брокгауза и Ефрона).

Библиотека находится въ непосредственномъ завѣдываніи учителя-инспектора и въ ближайшемъ — библиотекара одного изъ преподавателей училища, на обязанности котораго лежитъ безвозмездная выдача книгъ ученикамъ городского училища, педагогическому персоналу училища и женской прогимназіи и сельскимъ учителямъ, если послѣдніе представляютъ удостовѣренія Земской Управы въ томъ, что за утерянныя и попорченныя книги ему будетъ взыскиваться съ утерявшаго.

Кромѣ того, выдача книгъ производится и постороннимъ лицамъ, (на основаніи разрѣшенія подлежащаго начальства), съ платою по 3 р. въ годъ, съ ручательствомъ или залогомъ 5-ти рублей. Собираемыя суммы съ подписчиковъ поступаютъ въ депозиты училища на устройство библиотеки.

В) Состояніе прочихъ учебныхъ пособій.

Названіе учебнаго заведенія.	Къ 1 января 1899 г. состояло разныхъ учебныхъ пособій.	Въ томъ числѣ.		
		Атласовъ, глобусовъ, географическихъ картъ.	Моделей и другихъ предметовъ для рисованія и черченія.	Другихъ учебныхъ пособій.
Богучарское «Александровское» городское трехклассное училище.	1144	23	967	154

Точная выписка изъ книги посѣщеній высокопоставленныхъ особъ и начальствующихъ лицъ.

Богучарское Городское Александровское училище произвело на меня, при посѣщеніи его 8 сентября 1898 года, самое пріятное впечатлѣніе.

Воронежскій губернаторъ Куровскій.

1891 года сентября 7. Анастасій, епископъ Воронежскій и Задонскій.

1892 года декабря 17. Директоръ народныхъ училищъ В. Чеботаревъ.

Посѣтивъ Городское Александровское училище 3 и 4 марта 1893 года, я нашелъ его въ образцовомъ порядкѣ во всѣхъ отношеніяхъ.

Окружный Инспекторъ С. Раевскій.

Желаю Александровскому училищу въ будущемъ сохранить преданія настоящаго. 1893 года 1 октября.

Казанскій вице-губернаторъ А. Левченко.

1894 года февраля 4 дня. Училище содержится въ прекрасномъ порядкѣ; учебная и воспитательная часть найдена мною въ отличномъ состояніи.

Директоръ народныхъ училищъ В. Чеботаревъ.

5 ноября 1894 г. Посѣтивъ учебное заведеніе, помолился о благополучіи учащихся и учащихъ и порадовался прекрасному свѣтлому и высокому устройству зданія училища и чистотѣ его, а также здоровому виду дѣтей и прекрасному ихъ пѣнію.

Владиміръ, епископъ Острогжскій.

1895 года мая 19 и 20 присутствовалъ на экзаменѣ въ училищѣ, изъ отвѣтовъ учениковъ вынесъ пріятное впечатлѣніе. Какъ учебная, такъ и хозяйственная часть по прежнему найдены въ отличномъ состояніи.

Директоръ народныхъ училищъ

Дѣйствительный статскій совѣтникъ В. Чеботаревъ

1895 года сентября 19. Посѣщалъ училище Анастасій, епископъ Воронежскій.

1896 года марта 1 и 2. Училище найдено въ должномъ порядкѣ во всѣхъ отношеніяхъ.

Директоръ народныхъ училищъ В. Чеботаревъ.

Вполнѣ раздѣляю мнѣніе г. директора народныхъ училищъ и хвалю еще за прекрасное пѣніе.

Губернаторъ камергеръ Владиміръ Коленко.

Отъѣзжая изъ Богучара, увожу съ собою самыя пріятныя впечатлѣнія, какъ объ учащихся Богучарскаго городского училища, такъ и объ учащихъ, которые, въ теченіе двѣнадцати лѣтъ, утѣшали меня своими успѣхами и безукоризненнымъ поведеніемъ. 21 января 1897 года.

Директоръ Красноярской учительской семинаріи Федоръ Ивановичъ Говоровъ, бывшій инспекторъ народныхъ училищъ.

1898 года января 31 дня. Богучарское Городское училище по прежнему содержится въ отличномъ порядкѣ. Училище относится къ своему дѣлу съ полнымъ вниманіемъ и стараніемъ. Ученики отвѣчали по всѣмъ предметамъ хорошо. Преподаваніе пѣнія ведется правильно и съ отличнымъ успѣхомъ. Отъ души желаю преуспѣванію и въ дальнѣйшемъ будущемъ.

Директоръ народныхъ училищъ Воронежской губерніи дѣйствительный статскій совѣтникъ В. Чеботаревъ.

7 и 8 мая 1899 года. Осмотрѣвъ училище и познакомившись съ состояніемъ учебно-воспитательной части, изъявляю г. учителю-инспектору училища и гг. преподавателямъ искреннюю благодарность за вполнѣ добросовѣстное отношеніе служебныхъ обязанностей.

Директоръ народныхъ училищъ А. Комаровъ.

Алфавитный списокъ учениковъ, окончившихъ полный курсъ
въ 1882—1898 г.

1. Абрамовичъ Александръ (похвальный листъ и книга).
2. Абрамовичъ Валентинъ.
3. Абрамовичъ Иванъ.
4. Абрамовичъ Петръ.
5. Акаѣловъ Алексѣй.
6. Акаѣловъ Михаилъ (похвальный листъ и книга).
7. Алексѣевъ Василій.
8. Анисимовъ Владиміръ.

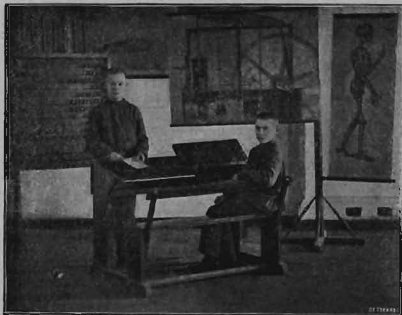

Ученики Александровскаго училища въ г. Богучарѣ въ классѣ.

9. Анисимовъ Николай (похвальный листъ).
10. Анисимовъ Петръ.
11. Аржаныхъ Иванъ (похвальный листъ).
12. Бабаковъ Степанъ.
13. Балышевъ Василій (похвальный листъ).
14. Бархатовъ Степанъ.
15. Безкоровайный Иванъ.
16. Богдановъ Онуфрій.
17. Бодровъ Иванъ (похвальный листъ и книга).
18. Божковъ Константинъ.
19. Бойшенко Иванъ (похвальный листъ).

20. Бондаревскій Василій.
21. Бондаревскій Николай.
22. Бондаренко Захарій.
23. Бондаренко Яковъ.
24. Бузинъ Николай (похвальный листъ).
25. Вязозоровъ Антонъ (похвальный листъ и книга).
26. Вязозоровъ Георгій.
27. Вязозоровъ Иванъ (похвальный листъ и книга).
28. Васильевъ Алексѣй.
29. Волковъ Леонидъ.
30. Воронинъ Тимофей (похвальный листъ и книга).
31. Галкинъ Тимофей (похвальный листъ и книга).



Ученики Александровскаго училища въ г. Богучарѣ въ классѣ.

32. Гирсановъ Федоръ (похвальный листъ и книга).
33. Голубовскій Петръ.
34. Давиденковъ Иванъ.
35. Даривъ Григорій (похвальный листъ и книга).
36. Деминъ Степанъ.
37. Долининъ Митрофанъ (похвальный листъ).
38. Дьячковъ Александръ.
39. Егоровъ Петръ (похвальный листъ и книга).
40. Егоровъ Федоръ.
41. Емельяновъ Сементъ.
42. Ефремовъ Митрофанъ.
43. Зеленщиковъ Веніаминъ (похвальный листъ и книга).

44. Зеленщиковъ Викторъ (похвальный листъ и книга).
 45. Зеленщиковъ Дмитрій (похвальный листъ и книга).
 46. Зеленщиковъ Павелъ.
 47. Ивановъ Иванъ (похвальный листъ и книга).

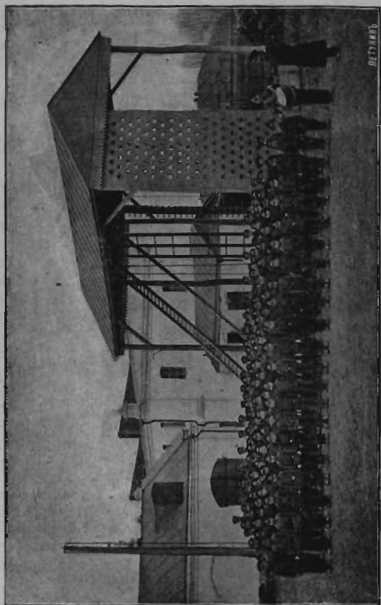

Ученики Александровскаго училища г. Богучара на маршроутокъ.

48. Ивановъ Николай.
 49. Ивановъ Сергій.
 50. Казинцевъ Пейсе.
 51. Каргашевъ Арсеній.

52. Карташевъ Иванъ.
 53. Картелишевъ Василій.
 54. Картелишевъ Григорій (похвальный листъ).
 55. Келинъ Антоновъ.

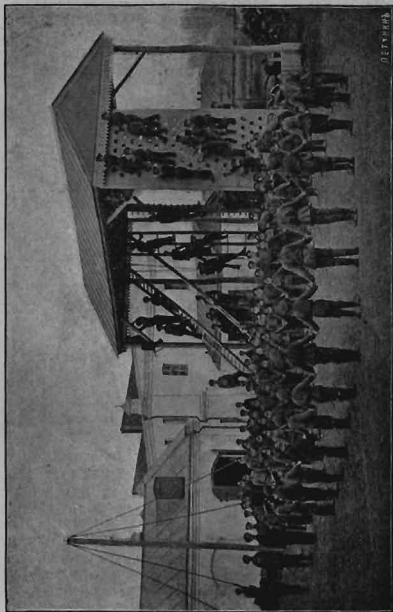

Ученики Александровскаго училища въ г. Югучарѣ на гимнастикѣ.

56. Книжниковъ Михаилъ.
 57. Кобелевъ Алексѣй.
 58. Ковалевъ Веніаминъ.

59. Ковалевъ Павелъ.
60. Кожинъ Александръ.
61. Кожинъ Афанасій.
62. Кожинъ Иванъ (похвальный листъ).
63. Кожинъ Петръ.
64. Козьменковъ Михаилъ (похвальный листъ).
65. Комаревъ Викторъ (похвальный листъ).
66. Комаръ Федоръ.
67. Корячевъ Василій.
68. Косенковъ Афанасій (похвальный листъ).
69. Косенковъ Петръ.
70. Косенко Ириней.
71. Кудиновъ Михаилъ.
72. Куколевскій Василій.
73. Курановъ Василій.
74. Курановъ Михаилъ.
75. Курганскій Федоръ.
76. Куренской Федотъ.
77. Лазаревъ Викторъ.
78. Ланинъ Василій.
79. Ланинъ Иванъ.
80. Листопадовъ Евгений.
81. Листопадовъ Иванъ.
82. Лихобабинъ Федоръ (похвальный листъ и книга).
83. Лобачевъ Александръ (похвальный листъ).
84. Макаровъ Антоъ.
85. Макаровъ Михаилъ (похвальный листъ и книга).
86. Малышевъ Елпидифоръ.
87. Мамыринъ Николай.
88. Мариничевъ Лука (похвальный листъ).
89. Марковъ Петръ.
90. Мелешкинъ Михаилъ.
91. Мелешкинъ Пантелеймонъ (похвальный листъ).
92. Мельниковъ Владиміръ (похвальный листъ и книга).
93. Мининъ Константинъ.
94. Мирошниковъ Александръ (похвальный листъ и книга).
95. Миллеръ Александръ (похвальный листъ и книга).
96. Михайловъ Алексѣй (похвальный листъ).
97. Михайловъ Василій.
98. Михайловъ Михаилъ.
99. Моховъ Алексѣй.
100. Мягковъ Николай (похвальный листъ и книга).
101. Мягковъ Петръ.
102. Новиковъ Алексѣй.
103. Новиковъ Борисъ.

104. Новиковъ Иванъ.
105. Носачевъ Борисъ.
106. Носачевъ Иванъ.
107. Пановъ Дмитрій.
108. Петровъ Петръ.
109. Плетенской Константи́нъ.
110. Погорѣлый Иванъ.
111. Поляковъ Павелъ (похвальный листъ и книга).
112. Поповъ Александръ.
113. Поповъ Алексѣй (похвальный листъ).
114. Поповъ Владиміръ.
115. Поповъ Геннадій.
116. Поповъ Николай.
117. Поповъ Сергѣй (похвальный листъ).
118. Поповъ Ѳедоръ.
119. Прозоровскій Дмитрій (похвальный листъ и книга).
120. Рабиновичъ Соломонъ (похвальный листъ).
121. Рогатовскій Александръ (похвальный листъ и книга).
122. Рогатовскій Дмитрій (похвальный листъ).
123. Родионовъ Павелъ.
124. Рождественскій Михайлъ.
125. Ръзановъ Игнатій.
126. Свѣтлицкій Иванъ (похвальный листъ и книга).
127. Селивановъ Александръ.
128. Селивановъ Иванъ.
129. Селивановъ Яковъ.
130. Семеновъ Михайлъ.
131. Сетраковъ Иванъ (похвальный листъ и книга).
132. Скуба Константи́нъ (похвальный листъ и книга).
133. Слюсаревъ Леонидъ.
134. Соколенко Иванъ.
135. Соколовъ Ѳедоръ.
136. Стефановъ Михайлъ (похвальный листъ).
137. Суворовъ Пантелеймонъ (похвальный листъ).
138. Сухоруковъ Александръ.
139. Сухоруковъ Николай.
140. Томаровскій Степанъ (похвальный листъ).
141. Тушкановъ Павелъ.
142. Теренько Георгій.
143. Филипповъ Николай.
144. Фисенко Иванъ (похвальный листъ).
145. Холивъ Дмитрій.
146. Хрулевъ Павелъ.
147. Циркуновъ Иванъ (похвальный листъ).
148. Цуриковъ Александръ.

149. Чесноковъ Александръ.
 150. Чесноковъ Петръ (похвальный листъ).
 151. Чувайловъ Александръ (похвальный листъ и книга).
 152. Шенцовъ Павелъ (похвальный листъ и книга).
 153. Шмуяловъ Иванъ (похвальный листъ).
 154. Штокманъ Гиршъ.

Объ окончившихъ курсъ училище имѣеть такіа свѣдѣнія:

1. Поступили въ другія учебныя заведенія:	
Въ учительскій институтъ	3
» учительскую семинарію	10
» классическую гимназію	2
» реальное училище	2
» лѣсное училище	1
» кондукторское путей сообщенія учи- лище	2
Въ землемѣрное училище	1
» желѣзнодорожное училище	5
» фельдшерское училище	4
» сельско-хозяйственную школу	1

Примѣчаніе. Изъ поступившихъ въ реальное и желѣзнодорожное училища (по окончаніи курса въ нихъ) продолжаютъ обучаться: двое въ ветеринарномъ институтѣ, а одинъ окончилъ курсъ наукъ въ Петровско-Разумовской Академіи.

2. Приобрѣли званія учителей начальныхъ училищъ и проходятъ должности учителей земскихъ и церковно-приходскихъ школъ—18.

3. Занимаются ремесломъ отца или ведутъ торговлю дѣла своихъ родителей—47.

4. Поступили на службу въ различныя присутственныя мѣста чиновниками и писцами—40.

5. Служать въ частныхъ конторахъ—10.

6. Въ духовномъ вѣдомствѣ (діаконы)—1.

7). Умерли—7.

Діаграма прихода источниковъ содержанія училища за послѣднія 10 лѣтъ.

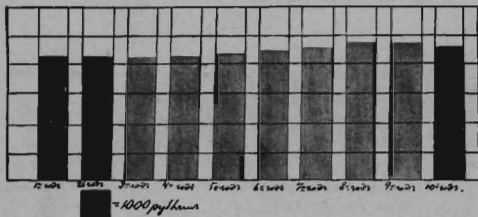

Діаграма расхода денежныхъ суммъ на содержаніе училища за послѣднія 10 лѣтъ.

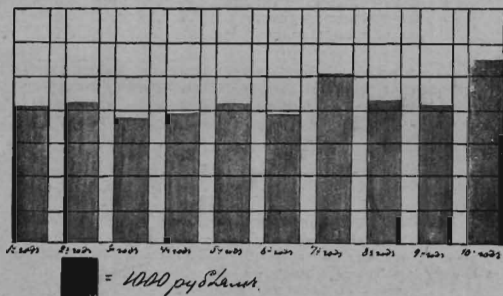

Діаграма общего числа учениковъ за послѣднія 10 лѣтъ.

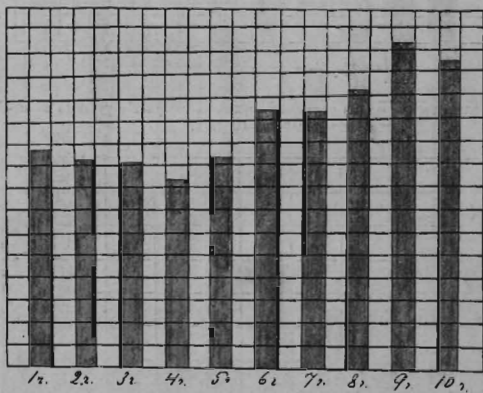

■ = 10 учениковъ

Діаграма числа учениковъ, выбывшихъ до окончанія курса за послѣдніа 10 лѣтъ.

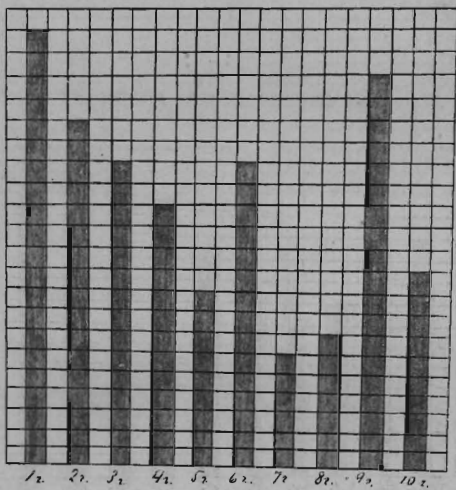

■ = 1 ученику.

Діаграма числа учениковъ, окончившихъ курсъ за послѣднія 10 лѣтъ.

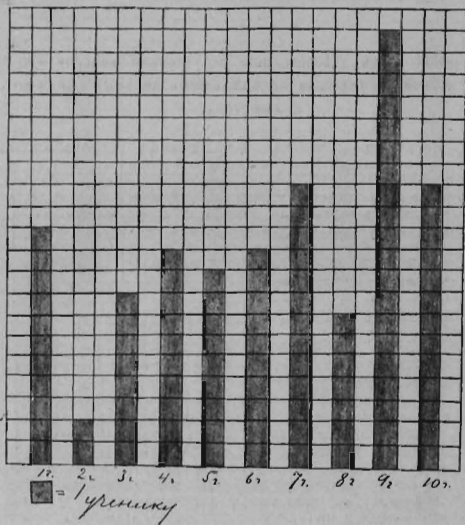

Кратній очеркъ дѣятельности Богучарской женской 4-хъ-классной прогимназіи по свѣдѣніямъ за 1897—98 учебный годъ.

Богучарская женская 4-хъ-классная прогимназія съ приготовительнымъ классомъ при ней открыта въ 1873 г., помѣщается въ домѣ принадлежащемъ городскому обществу, содержится на средства города съ пособіемъ отъ мѣстнаго земства; кромѣ этого еще взимается плата за учепіе: съ городскихъ и уѣздныхъ ученицъ въ приготовительномъ классѣ 3 руб. въ годъ, въ основныхъ по 10 рублей, а съ иногороднихъ по 20 рублей, которые идутъ въ доходъ города на содержаніе прогимназіи.

О воспитательной и учебной части.

Учебная часть находится подъ наблюденіемъ предсѣдателя Педагогическаго Совѣта—учителя-инспектора мѣстнаго городского училища.

Воспитательная часть лежитъ на начальницѣ, двухъ надзирательницахъ и двухъ учительницахъ приготовительнаго класса; послѣднія двѣ слѣдятъ только за ученицами своего класса. Каждый день предъ началомъ уроковъ бываетъ общая молитва, на которой утреннія молитвы читаются, а молитвы «Царю Небесный» и «Спаси Господи» поются ученицами. Въ праздничные и воскресные дни ученицы въ сопровожденіи начальницы или надзирательницы ходятъ въ церковь къ Божественной литургіи.

Личный составъ Попечительнаго Совѣта:

Попечительница прогимназіи жена дѣйствительнаго статскаго совѣтника, Варвара Ивановна Левченко.

Предсѣдатель Попечительнаго Совѣта богучарскій 2-й гильдіи купецъ, Петръ Михайловичъ Курановъ.

Члены по выборамъ—отъ земства:

Гвардіи поручикъ Алексѣй Ивановичъ Урсулъ, отставной штабсъ-капитанъ, баронъ Павелъ Карловичъ Вольфъ, надворный совѣтникъ Петръ Александровичъ Шуриновъ; отъ города: Протоіерей Василій Ивановичъ Наумовъ, коллежскій совѣтникъ Владиміръ Фердинандовичъ Фердинандовъ, надворный совѣтникъ А. А. Картамышевъ, надворный совѣтникъ С. С. Соболевъ, титулярный совѣтникъ А. П. Волковъ, губернской регистраторъ И. В. Коваленко, жена купца Марья Васильевна Куранова, купцы: Д. Т. Силиверстовъ, М. П. Соломинъ, В. И. Мяковъ и В. П. Бовдаревскій.

Личный составъ Педагогическаго Совѣта:

Предсѣдатель учитель-инспекторъ мѣстнаго городского училища, надворный совѣтникъ А. П. Лапкаревъ, окончившій курсъ наукъ въ Бѣлгородскомъ учительскомъ институтѣ, содержанія не получаетъ. Начальница прогимназіи Людмила Николаевна Картамышева, окончила курсъ наукъ въ Московскомъ Александровскомъ институтѣ, содержаніе получаетъ по должности начальницы 400 руб. въ годъ и за преподаваніе математики, 12 уроковъ въ недѣлю, 240 руб. въ годъ.

Закоуочитель протоіерей Василій Ивановичъ Наумовъ, студентъ Воронежской Духовной семинаріи, содержанія получаетъ за 12 уроковъ 220 руб. въ годъ.

Преподаватели и преподавательницы:

Русскаго языка Неонила Ивановна Коломейцева, окончившая курсъ въ Бѣлгородской женской гимназіи, имѣющая званіе домашней учительницы, содержаніе получаетъ за 14 недѣльных уроковъ 280 руб. въ годъ; исторіи, географіи и естественной исторіи—Анастасія Константиновна Бобрицкая, окончившая курсъ въ Полтавской Маріинской гимназіи, содержанія получаетъ за 14 недѣльных уроковъ 280 руб. въ годъ; чистописанія—надворный совѣтникъ Я. Я. Вибиновъ, окончившій курсъ наукъ въ Бѣлгородскомъ учительскомъ институтѣ, содержанія получаетъ за 6 недѣльных уроковъ 120 руб. въ годъ; рукодѣлія—Варвара Викторовна Кукольская, съ домашнимъ образованіемъ, содержаніе получаетъ за 12 недѣльных уроковъ 180 руб. въ годъ; музыки—Анна Ивановна Грибова, опредѣленнаго содержанія не получаетъ, плата за уроки музыки съ каждой

ученицы по 25 руб. въ годъ; пѣнія—губернскій секретарь, Семенъ Алексѣевичъ Матвѣевъ, образование получилъ въ Воронежской Духовной семинаріи, содержаніе получаетъ за 4 недѣльных урока 100 руб. въ годъ. Учительница приготовительнаго класса Марія Александровна Дашкарева, окончившая курсъ наукъ въ Харьковской Маріинской женской гимназіи, съ званіемъ домашней учительницы, содержаніе получаетъ за 16 недѣльных уроковъ 240 руб. въ годъ и за надзоръ за ученицами приготовительнаго класса 30 руб. въ годъ, а всего 270 руб. Учительница приготовительнаго класса Антонина Васильевна Васильева, окончившая курсъ наукъ въ Воронежской Маріинской женской гимназіи, съ званіемъ домашней учительницы, содержаніе получаетъ за 16 недѣльных уроковъ 240 руб. и за надзоръ за ученицами приготовительнаго класса 30 р. въ годъ, а всего 270 р.

Надзирательница Антонина Петровна Сидорова, имѣющая званіе начальной учительницы, содержаніе получаетъ по должности надзирательницы 220 руб. въ годъ и за 4 недѣльных урока руководя въ 4 классѣ 60 руб., а всего 280 руб. И. д. надзирательницы Софья Алексѣевна Алексѣева, имѣющая званіе начальной учительницы, содержаніе получаетъ въ годъ 180 руб.

Врачъ, коллежскій совѣтникъ, Дмитрій Григорьевичъ Знаменскій, содержанія не получаетъ.

Статистическія данныя объ учащихся.

Всѣхъ воспитанницъ въ прогимназіи было 161, разныхъ сословій; по вѣроисповѣданію же—православнаго—156 и іудійскаго—5 учениць.

Санитарная часть.

Для предохраненія учебнаго заведенія отъ распространенія въ немъ заразныхъ болѣзней, ученицы осматриваются врачомъ прогимназіи Знаменскимъ, и заболѣвшія удаляются до полного выздоровленія, засвидѣтельствованнаго врачомъ. Для провѣтриванія классныхъ комнатъ устроены въ окнахъ форточки, которыя въ холодное время года открываются на перемѣнахъ; въ зимнее время средняя температура въ классахъ бываетъ +15 R. Въ теплое время года ученицы передъ уроками и во время перемѣн гуляютъ въ саду прогимназіи, гдѣ играютъ въ крокетъ и другія общепользательныя педагогическія игры подъ наблюденіемъ классныхъ надзирательницъ.

Состояніе бібліотеки.

Въ Богучарской женской прогимназіи въ фундамен-

тальной и ученической бібліотекахъ къ 1 января 1898 г. состояло 303 названія книгъ, составляющихъ 1.333 тома; кромѣ этого ежегодно выписываются періодическія изданія; на средства, отпускаемыя городомъ и земствомъ, для пополненія ея. Учебныхъ пособій географическихъ, историческихъ, по черченію, рисованію, чистописанію и другихъ въ достаточномъ количествѣ и по мѣрѣ надобности пополняются новыми.

Ученическія квартиры.

Пансіона и общихъ ученическихъ квартиръ при прогимназіи нѣтъ. Уздныя ученицы, которыя не имѣютъ въ г. Богучарѣ родственниковъ, живутъ на частныхъ квартирахъ, за которыми постоянно наблюдаютъ начальница и надзирательницы и о результатахъ своихъ наблюденій сообщаютъ Педагогическому Совѣту. Въ отчетномъ году всѣ ученическія квартиры были найдены удобными.

Въ Богучарской женской 4-хъ-классной прогимназіи въ теченіе 25-ти-лѣтняго ея существованія обучалось 750 ученицъ, изъ нихъ 250 окончили полный курсъ. Въ истекшемъ 1897 году по отчетамъ земства Богучарскаго уѣзда значится 30 дѣвицъ, изъ окончившихъ курсъ прогимназіи, проходящихъ должности учительницъ и ихъ помощницъ въ земскихъ и церковно-приходскихъ школахъ уѣзда.

Историческій очеркъ Богучарскаго городского общественнаго банка.

Богучарскій городской общественный банкъ открытъ съ разрѣшенія господина Министра Финансовъ и началъ свои дѣйствія съ 15 октября 1868 года съ основнымъ капиталомъ въ пятнадцать тысячъ рублей отчисленнымъ, по приговору Богучарскаго городского общества, изъ городского запаснаго капитала; при чемъ банку предоставлено производить слѣдующія операціи: а) пріемъ вкладовъ, б) учетъ векселей, в) выдачу ссудъ подъ залоги: процентныхъ бумагъ, товаровъ, драгоценныхъ вещей и недвижимыхъ имуществъ. При производствѣ означенныхъ операцій банкъ руководствовался Высочайше утвержденнымъ 6-го февраля 1862 года, положеніемъ о городскихъ общественныхъ банкахъ до изданія новаго положенія о банкахъ 1883 года, по изданіи какового операціи его производятся на основаніи новаго 1883 года положенія о банкахъ.

Преслѣдуя цѣль распространенія дешеваго кредита между гражданами города Богучара всѣхъ сословій и другихъ постороннихъ лицъ, банкъ постепенно расширялъ свои операціи и по возможности удовлетворялъ въ просьбахъ о кредитѣ, помѣщая таковой въ благонадежныя руки, каковая осторожность въ теченіе 30-ти-лѣтняго существованія банка не имѣла для него чувствительнаго вреда и потерь по операціямъ, что и доказано тѣмъ, что во время введенія въ дѣйствіе новаго положенія о банкахъ 1883 года, таковое для него не имѣло никакого вліянія, банкъ въ распоряженіи своемъ имѣлъ достаточно свободныхъ суммъ и размѣры открытыхъ имъ кредитовъ постороннимъ лицамъ, не требовали даже ходатайства объ отсрочкѣ, для сокращенія сихъ кредитовъ, и банкъ, принявъ къ руководству новое положеніе 1883 года, началъ и продолжаетъ вести свои операціи тѣмъ же обычнымъ порядкомъ.

Весь ходъ его операцій за 30-ти-лѣтній періодъ его существованія ясно виденъ изъ приложеннаго при семъ статистическаго отчета.

Размѣръ процентовъ по учетной и ссудной операциямъ, а также и проценты на вклады, принимаемые банкомъ со дня его открытія, шель къ постепенному сокращенію и уменьшенію, дошедши до того, что въ настоящее время банкъ взимаеъ: по учетной 9% и ссудной 7% годовыхъ и платитъ: на безсрочные вклады 4%, срочные—4½% и 5% и въчмые—по 6% годовыхъ.

Изъ чистыхъ прибылей, полученныхъ съ 1868 по 1899 гг. банкомъ отчислено и выслано въ городской доходъ 64.290 р. 94 к., списано со счетовъ банка по неблагонадежности, по постановленіямъ Городской Думы и другимъ случайностямъ 12.097 руб. 82 коп. и причислено: къ основному капиталу 32.314 руб. 43¾ коп. и запасному—15.234 руб. 34½ коп., такъ что на 1 января 1899 года значится: основного капитала 61.814 руб. 14 коп. и запаснаго—11.802 руб. 10 коп. Изъ означенныхъ цифръ видно, что учрежденный въ городѣ Богучарѣ городской общественный банкъ принесъ двойную пользу какъ городу, давшему только 15.000 руб. для составленія основного капитала банка, отчислена за все время почтенная цифра 64.290 руб. 94 коп., каковая сумма вся цѣликомъ поступила въ доходы города на подкрѣпленіе его кассы, такъ равно и банку, увеличившему свой основной капиталъ до 61.814 руб. 14 коп. и приобрѣтшему, кроме сего еще 11.802 руб. 10 коп. запаснаго капитала, который весь находится въ процентныхъ бумагахъ и можетъ быть, согласно положенія, обращенъ лишь на покрытіе потерь банка по операциямъ, а также и всѣмъ гражданамъ, получающихъ сравнительно дешевый кредитъ.

Довѣріе къ Богучарскому банку со стороны вкладчиковъ большое, доказательствомъ чего служить то обстоятельство, что банку очень часто приходится отказывать въ приѣмѣ вкладовъ, въ виду накопленія въ кассѣ оного свободныхъ денежныхъ суммъ.

Вексельный и ссудный портфели банка находятся въ благонадежномъ и обеспеченномъ состояніи, что почти ежегодно выставляется на видъ въ протоколѣ учетной комиссіи, ревизирующей отчеты банка; при чемъ за правильное веденіе операций и счетоводства правленіе банка и его канцелярія очень часто получало благодарности отъ Богучарской Городской Думы, каковая заносилась и въ журналы ея засѣданій. Къ сожалѣнію, нельзя обойти молчаніемъ, что цвѣтущее, такъ сказать, состояніе банка въ теченіе его 30-ти-лѣтняго существованія омрачилось однимъ несчастнымъ и непредвидѣннымъ обстоятельствомъ, такъ 2 сентября 1892 года при мѣсячной ревизіи членами Городской Управы кассы банка обнаруженъ въ ней недостатокъ денегъ

3.015 руб. 77 коп., растроченныхъ кассиромъ банка Поповымъ, каковой недостатокъ на другой же день былъ пополненъ сполна остальными двумя членами банка изъ своихъ средствъ, почему и растрата эта не имѣла никакихъ вредныхъ вліяній и послѣдствій на производство дальнѣйшихъ операций банка, виновникъ же сей растраты повесъ заслуженное наказаніе.

Составъ членовъ правленія Богучарскаго банка за все время его существованія состоялъ изъ директора и двухъ его товарищей, избираемыхъ Богучарскою Городскою Думою на каждое четырехлѣтіе. Въ должности директора банка состояли: съ 15 октября 1868 года по 20 іюня 1872 года титулярный совѣтникъ Федотъ Ивановичъ Кушваревъ; съ 20 іюня 1872 года по 10 марта 1879 года Богучарскій купецъ Степанъ Григорьевичъ Зазулинъ; съ 10 марта 1879 г. по 5 января 1894 года Богучарскій купецъ Михаилъ Демьяновичъ Кравцовъ, а съ 5 января 1894 года и по настоящее время въ означенной должности состоитъ потомственный почетный гражданинъ Михаилъ Павловичъ Соломинъ. Въ должностяхъ же товарищей директора состояли: съ 15 октября 1868 года по 20 іюня 1872 года Богучарскій мѣщанинъ Василій Тихоновичъ Мамыринъ и Богучарскій купецъ Михаилъ Демьяновичъ Кравцовъ; съ 20 іюня 1872 г. по 3 декабря 1876 года титулярный совѣтникъ Павелъ Яковлевичъ Волковъ ²⁷⁾ и Богучарскій мѣщанинъ Антоній Даниловичъ Зеленцовъ; съ 3 декабря 1876 г. по 1 января 1884 года Богучарскій купецъ Михаилъ Павловичъ Соломинъ; съ 3 декабря 1876 года по 20 апрѣля 1885 года Богучарскій мѣщанинъ Василій Петровичъ Щедринъ съ 1 января 1884 года по 26 августа 1889 года титулярный совѣтникъ Григорій Климентьевичъ Долина ²⁸⁾; съ 20 апрѣля 1885 года по 2 сентября 1892 г. Богучарскій мѣщанинъ Иванъ Яковлевичъ Поповъ, съ 26 августа 1889 года по 26 января 1890 г. Богучарскій мѣщанинъ Егоръ Ивановичъ Петровъ ²⁹⁾; съ 6 сентября 1892 г. по 5 января 1894 г. Богучарскій купеческій сынъ Григорій Семеновичъ Бондаревскій; съ 26 января 1890 г. Богучарскій мѣщанинъ Александрій Ильичъ Ковалевъ и съ 5 января 1894 года Богу-

²⁷⁾ П. Я. Волковъ родился въ слоб. Дьяченковой, Богучарскаго уѣзда, 15 января 1819 года.

²⁸⁾ Г. К. Долина родился въ слоб. Калачъ, Богучарскаго уѣзда, 17 ноября 1827 года, † въ 18 . . г., погребенъ въ г. Богучарь.

²⁹⁾ Е. И. Петровъ родился въ слоб. Мужичей, Богучарскаго уѣзда, 1 апрѣля 1856 года.

чарскій мѣщанинъ Алексѣй Яковлевичъ Цуриковъ ²⁰⁾, причемъ два послѣдніе гг. Ковалевъ и Цуриковъ состоятъ и по настоящее время въ означенныхъ должностяхъ. При правленіи банка находится штатъ его канцеляріи, состоящей изъ бухгалтера и его помощника; въ должности бухгалтера состоятъ съ 15 октября 1868 года по 15 апрѣля 1897 года Богучарскій мѣщанинъ Антовій Даниловичъ Зеленщиковъ, который, какъ инициаторъ открытія въ г. Богучарѣ городского общественнаго банка, со дня его открытія въ теченіе 30 лѣтъ велъ съ успѣхомъ счетоводство онаго, за каковую его дѣятельность и за службу по городскому общественному управленію, онъ, по ходатайству Богучарскаго городского головы г. Куравова, былъ представленъ къ награждѣнію званіемъ личнаго почетнаго гражданина; награда эта ему Высочайше пожалована въ 6 день мая 1897 г., но, къ сожалѣнію, воспользоваться ею ему не пришлось, такъ какъ онъ умеръ до полученія извѣстія о такомъ пожалованіи. А въ должности помощника бухгалтера состоятъ съ 1 апрѣля 1882 года по 15 апрѣля 1897 года Богучарскій мѣщанинъ Валентинъ Антоновичъ Зеленщиковъ ²¹⁾, который съ мая 1897 года вступилъ въ должность бухгалтера банка, каковую занимаетъ и по настоящее время.

Заключивая сей очеркъ, нельзя не упомянуть того обстоятельства, что для расширенія операцій Богучарскаго банка, Городская Дума ходатайствовала передъ г. Министромъ Финансовъ о разрѣшеніи сему банку операцій перезалога процентныхъ бумагъ и объ открытіи кредита ему по переучету векселей въ Воронежскомъ отдѣленіи Государственнаго Банка, каковое ходатайство г. Министромъ Финансовъ уважено; но операціи эти до сихъ поръ еще не открыты, потому что размѣры кредитовъ, какъ по переучету, такъ и по перезалогу еще не разрѣшены Государственнымъ Банкомъ, которому закономъ предоставлено право разрѣшать размѣры сихъ кредитовъ ²²⁾.

²⁰⁾ А. Я. Цуриковъ родился въ г. Богучарѣ 10 марта 1846 года.

²¹⁾ В. А. Зеленщиковъ, сынъ А. Д. Зеленщикова, родился въ городѣ Богучарѣ 23 іюля 1863 года.

²²⁾ Настоящій историческій очеркъ вмѣстѣ съ приложеннымъ къ нему статистическимъ отчетомъ съ разрѣшенія Правленія Богучарскаго Городскаго Общественнаго Банка, составленъ бухгалтеромъ онаго Валентиномъ Антоновичемъ Зеленщиковымъ и любезно доставленъ намъ Правленіемъ Банка.

Богучарскій уѣздъ занимаетъ юго-восточную часть губерніи. Пространство 181 кв. г. м. или 8,756 кв. версть. Рѣка Донъ дѣлитъ уѣздъ на двѣ разнохарактерныя части. Правая или сѣверо-восточная сторона довольно холмиста; холмы эти образуютъ водораздѣлъ системъ рѣки Дона и притоковъ Донца. Подпочва холмовъ состоитъ изъ лишащаго мѣла; тотъ же мѣлъ образуетъ береговые обрывы правой стороны рѣки Дона. Лѣвая или юго-западная часть уѣзда ровная и весьма рѣдко волнистая; совершенно гладкая равнина простирается между рѣками Талучеевкою и Крѣшею. И здѣсь, на лѣвой сторонѣ Дона, мѣловая подпочва выходитъ на поверхность по берегамъ рѣчекъ. Почва уѣзда преимущественно черноземная, хотя есть мѣстами и суглинокъ и супесь. Рѣка Донъ пересѣкаетъ уѣздъ на протяженіи почти 70 версть, ширина его достигаетъ 200 саж.; онъ судоходенъ, но пристаней въ уѣздѣ нѣтъ. На берегахъ Дона значительныя поселки. Другія рѣки не очень замѣчательны; самыя значительныя на правой сторонѣ Дона Богучаръ, нѣлво Талучеевка. Озеро и болото въ уѣздѣ почти нѣтъ. Лѣсовъ мало; во всемъ уѣздѣ не болѣе 34.000 дес. подъ дровянымъ лѣсомъ и кустарникомъ, а строевого совсѣмъ нѣтъ. Число жителей въ 1860 году, кромѣ города, было 233.510 душъ обоого пола, изъ нихъ дворянъ 260, крестьянъ казенныхъ 199.297, временно-обязанныхъ крестьянъ 21.667; дворовъ 4.265. На кв. миль, съ городомъ 1.305 жителей. Въ числѣ жителей 369 раскольниковъ. Церквей 72, монастырей мужскихъ—Донецкій-Предтечевскій заштатный въ 25 верстахъ отъ уѣзднаго города на Дону. Поселковъ 1.081, въ нихъ 26.147 дворовъ. По населенности замѣчательны: слобода Воробьевка съ 5.372 душъ обоого пола, 710 дворовъ, Вычекъ—3.037 душъ обоого пола, 428 дворовъ; Константиновка, Мѣловатка и другія. Вообще населеніе болѣе группируется по рѣкамъ Дону, Богучару, Талучеевкѣ и ихъ притокамъ. Жители, кромѣ великороссіянъ, есть и малороссіянѣ. Въ уѣздѣ 3 стана, государственныхъ крестьянъ 76 во-

лостей, временно-обязанныхъ 10 волостей. Земледѣліе весьма развито, главное хлѣбъ, пшеница. Пахатной земли считается 340.324 десятины; высѣвается озимаго хлѣба до 67.000 четвертей, ярового до 211.000 четвертей, снимается озимаго 300.000, ярового 1.000.000. Земли въ пользованіи государственныхъ крестьянъ состоятъ до 645.000 десятины, т. е. около 7 десятины на душу мужского пола ²⁵⁾. Въ 1860 году въ уѣздѣ было: лошадей—25.000, рогатаго скота 139.800, простыхъ овецъ 183.800, тонкорунныхъ 59.390, свиней 28.590 и козъ 2.820. Рогатый скотъ употребляется на работы и для перевозки тяжестей. Сѣнокосовъ считается до 427.000 десятины, сѣна собирается до 22.000.000 пуд. Огородничество развито; жители содержатъ бахчи, разводятъ подсолнечники, занимаются также рыболовствомъ на Дону, ломкою мѣла и жернового камня, чумачествомъ, пчеловодствомъ и проч., но нельзя указать на какое нибудь селеніе, которое бы исключительно занималось какимъ нибудь промысломъ. Въ 1860 году заводовъ въ уѣздѣ было 13 (винокуренныхъ, самотопенныхъ и кожевенныхъ). Кожевеннымъ производствомъ занимаются болѣе въ слободѣ Калачъ, а вытопкою сала въ слободѣ Росковой. Торговля уѣзда сосредоточивается на 80 ярмаркахъ; болѣе замѣчательныя въ селѣ Калачъ (15 августа), Новой-Вѣлой (на Пасхѣ), Ширяевой (6 декабря), Талахъ (14 сентября), на нихъ преимущественно пригоняютъ скотъ въ значительномъ количествѣ.

Главные предметы торговли: хлѣбъ, сало, кожи, скотъ, конопляное сѣмя и другіе.

²⁵⁾ До 1812 года въ Богучарскомъ уѣздѣ было 23 слободы, 27 хуторовъ, 8 деревень, 2 села, въ которыхъ по послѣдней ревизіи съ городомъ 29.322. Изъ Калитвенской округи слободъ 7, хуторовъ 29, селенъ 3, деревни 1, въ концѣ 9.007, а всего въ уѣздѣ 38.329 душъ. (См. стр. 497 и 498 географическаго словаря Россійскаго Государства. Сочин. Максимовичемъ и Щелатовымъ т. I. М. 1801 г. 4°).

В. Ст. Воронежской губерніи 86,88; Кёррен, Reis n. d. Dol. Kasak.; Город. пос. ч. I, 437—440; Обзор. хоз. и устр. город. за 1858 годъ. Географическій статистическій словарь Россійской Имперіи оставилъ П. Семеновъ при содѣйствіи В. Звѣринскаго, Н. Филиппова и Р. Маана т. I. изд. А. Н. Турубаева. С.-Петербургъ. 1863 г. 8°, стр. 288 и 289, Списки населенныхъ мѣстъ Росс. Имперіи. Состав. и изд. Центр. Статистич. Комитетомъ Мин. Внутр. Дѣлъ. IX. Воронежская Губ. Обработана Штиглицемъ СПб. 1865 г. 8° стр.: VI, XVI, XXV, XXVI, XXVII, XXIX—XLVI и стр.: 2, 43—54 Воронеж. Губ. Вѣдом. 1866 г. № 76. (Число жителей въ Богучарскомъ уѣздѣ съ подраздѣленіемъ ихъ на поля, званія и вѣроисповѣданія въ 1863 году Г. Ткачева). — Это-

Фабрично-заводская производительность Богучарскаго уѣзда.

Въ 1897 году состоящимъ при Министерствѣ Финансовъ Департаментъ Торговли и Мануфактуръ изданъ былъ весьма подробный «Перечень» фабрикъ и заводовъ, находящихся въ Россіи.

Для характеристики фабрично-заводской производительности Богучарскаго уѣзда, пользуясь означеннымъ перечнемъ, какъ трудомъ капитальнымъ и при томъ изданіемъ официальнымъ приводимъ полный списокъ фабрикантовъ и заводчиковъ Богучарскаго уѣзда съ указаніемъ ихъ производствъ, количества рабочихъ, мѣстонахожденія ихъ заведеній и суммы, на которую они ежегодно вырабатываютъ свой товаръ.

графическіе очерки Богучарскаго уѣзда, Г. Ткачевъ. Памятныя книжка Воронежской губерніи на 1865—1866 годъ. Воронежъ 1867 года. Въ статьѣ этой упоминается между прочимъ о свадьбѣ у цыганъ (стр. 181) и подробно описываются свадебныя обряды малороссовъ (стр. 183—215).—Журналы Богучарскаго уѣзднаго земскаго собранія 1868 года к. —х. № 1383.—Ярмарки въ Богучарскомъ уѣздѣ Г. Ткачевъ. Ворон. Губ. Вѣдом. 1865 года № 2—Рецензія Де-Пуле, Веселовскаго и Курбатова въ Воронежскихъ Губери. Вѣд. 1865 года № 70.—Малороссійскія пѣсни, пословицы и загадки, собранныя въ Богучарскомъ уѣздѣ г. Богущъ. (4 №) Ворон. Губ. Вѣд. 1864 года № 32.—Хлыстовская секта въ с. В. Богучарскаго уѣзда. Воронежскія Внархіальныя Вѣдомости 1881 г. № 9.—Самосудъ крестьянъ надъ хлыстами, хлысты были вызваны на сходъ и жестоко избиты. Дѣвица, слышавшая въ народѣ «хлыстовской богородицею», тоже была избита страшно, причемъ ее предварительно раздѣли до нага для большаго насмѣянія (стр. 389). О наследственныя правахъ на крестьянскія усадьбы въ Воронежской губ. № Воронежскій юбилейный сборникъ въ память 300-лѣтія Воронежа 1886 г. показано, что въ 20 волостяхъ Богучарскаго уѣзда они не наследуютъ, да въ 8 сохраняютъ право на наследованіе усадьбами.



Авксентій Ильичъ Ковалевъ.

1. Ковалевъ ²⁶⁾ Авксентій Ильичъ, г. Богучаръ, слоб. Кожевенное производство, заводъ выстроенъ въ 1879 г., а открылъ дѣйстви въ 1880 г. Кожи на немъ обрабатываются безъ техническихъ пособій, для крестьянъ на юхту и подошву, простого вида, а для собственной лавки на юхту простого вида, подъ шагрень и подъ гамбургскій товаръ; этотъ послѣдній сортъ вырабатывается преимущественно изъ конины; 4 рабочихъ; подошвы и юфть на сумму 2.400 руб. Образцы работъ этого завода были выставлены въ 1894 г. на Воронежской Сельско-Хозяйственной выставкѣ и удостоены отъ Совѣта Воронежскаго отдѣла Императорскаго Московскаго общества сельскаго хозяйства награды темно-бронзовою медаллю, съ надписью: «за трудолюбіе и искусство», имѣющей на лицевой сторонѣ изображение Императора Александра III.

²⁶⁾ Авксентій Ильичъ Ковалевъ, мѣщанинъ, родился въ городѣ Богучарѣ 1851 года 14 февраля; родители его: отецъ Илья Ивановичъ Ковалевъ родился въ городѣ Богучарѣ 20 іюля 1805 г. † въ мѣсяцъ 1889 г., погребенъ въ городѣ Богучарѣ на городскомъ кладбищѣ; мать Евфросинья Вмеляновна родилась въ Московской губерніи, въ октябрѣ 1807 года † въ ноябрѣ 1893 года, погребена на одномъ кладбищѣ съ мужемъ. И. И. Ковалевъ занимался до 1833 года торговлею разными товарами, а съ 1833 года выдѣлкою и продажою кожъ; за оказавшееся лучшимъ передъ другими достоинство представленной имъ въ 1857 г. на Орловскую выставку сельско-хозяйственныхъ произведеній черной опойки и подошвъ получилъ отъ Комитета Выставки снѣдѣтельство, за № 28.



Кожевенный заводъ купца Новалева.

2. Тушмановъ Михаилъ Яковлевичъ, уездъ Богучарскій, волость Залимановская, село Куплино. Салотопное заведе-
ніе, работаетъ 12 дней въ году. Употребляетъ топлива на
125 руб. Имѣетъ 12 рабочихъ. Сала вытапливается на
525 руб.

3. Жуковъ Петръ Ивановичъ, г. Богучарь. Заводъ су-
ществуетъ съ 1877 г., восковыхъ свѣчей. 270 рабочихъ
дней въ году. Топлива на 144 р. 1 рабочий, на 8.400 руб.
восковыхъ свѣчей.

4. Шуринова наследники, уездъ Богучарскій, волость и
село Шуриновка. Мукомольное и крупяное производство,
существуетъ съ 1877 г. Локомобиль 1 въ 12 силъ и 1 па-
ровой котель. 3 рабочихъ, муки и пшена на 100 руб.

5. Гренова Мавра Ивановна, уездъ Богучарскій, волость
Шуриновская, село Плесное. Мукомольное, локомобиль 1 въ
23 силы и 1 паровой котель, 3 рабочихъ, мука.

6. Хабарова Софія Павловна, уездъ Богучарскій, во-
лость Залимановская, село Поповка. Мукомольное, 4 водя-
ныхъ колеса, работаетъ 200 дней въ году. Муки пшенич-
ной, ржаной, ячневой и отрубей на 793 руб.

7. Левицкая Александра Григорьевна (Делекинъ С. К.),
уездъ Богучарскій, хут. Милонидовка. Мукомольное, рабо-
таетъ 300 дней въ году, 4 водяныхъ колеса, 2 рабочихъ.
Муки пшеничной и отрубей на 800 руб.

8. Мукомольная мельница Спасо-Троицкой и кладбищ. Иоанна Воина, церкви, городъ Богучаръ. Мукомольня—работаетъ 75 дней въ году, 4 водяныхъ колеса, 2 рабочихъ. Муки на 800 руб.

9. Мукомольная мельница Спасо-Троицкой и Рождественско-Богородицкой церкви въ г. Богучаръ (съ 1784 г.). Мукомольныхъ 150 дней въ году, 3 водяныхъ колеса, 1 рабочей. Муки на 1.380 руб.

10. Тушиановъ Александръ Максимовичъ, уездъ Богучарскій, волость Залимановская, село Кулянка (съ 1746 г.). Мукомольное и крупяное, работаетъ 170 дней въ году, 2 водяныхъ колеса, 1 рабочей. Муки на 150 руб.

11. Лисиничевъ Иванъ Васильевичъ, уездъ Богучарскій, волость и село Бычекъ. Мукомольное, турбина, 1 рабочей. Муки на 600 руб.

12. Василенко Семень Павловичъ, уездъ Богучарскій, волость Куликовская, слобода Бондаревка (съ 1876 г.). Мукомольное, 1 рабочей. Муки на 1.050 руб.

13. Стробицъ Яковъ Игнатовичъ, уездъ Богучарскій, волость Константиновская, хуторъ Керотинъ (съ 1881 г.). Мукомольня, 1 рабочей. Муки на 420 руб.

14. Смыналовъ Ник. Яковлевичъ, уездъ Богучарскій, волость Таловская, село Бучаевка (съ 1884 г.), 1 рабочей. Муки на 420 руб.

15. Братаисовы Филонъ Никитичъ и Василий Денисовичъ, уездъ Богучарскій, волость Смаглевская, село Скнарино (съ 1896 г.), 1 рабочей. Муки на 820 руб.

16. Книжниковы братья, уездъ Богучарскій, волость Твердохлѣбовская, село Загребайковка (съ 1855 г.). Мукомольня, 4 водяныхъ колеса, 1 рабочей. Муки пшеничной, ржаной, ячменной и отрубей на 720 руб.

17. Книжниковъ Федоръ Ивановичъ, Твердохлѣбовской волости, село Гаскавка (съ 1887 г.). Мукомольня, 3 водяныхъ колеса. Муки пшеничной, ржаной, ячменной и отрубей на 640 руб.

18. Книжниковъ Иванъ Ивановичъ, Твердохлѣбовской волости, село Васковка съ (1882 г.). Мукомольня о 4 водяныхъ колесахъ, 1 рабочей. Муки пшеничной, ржаной, ячменной и отрубей вырабатываетъ на 720 руб. при 180 рабочихъ дняхъ.

19. Сорокинъ Семень Васильевичъ, волость и село Красношиново (съ 1833 г.). Мукомольня о 3 водяныхъ колесахъ и 1 турбина. Въ 240 дней съ 1 рабочимъ производить муки пшеничной, ржаной и ячменной на 570 руб.

20. Кравцовъ Григорій Елизавевичъ, Дьяковской волости, село Полтавское (съ 1872 г.). Мукомольня о 3 водяныхъ

колесахъ. Въ 200 дней съ 1 работникомъ производить муки пшеничной, ржаной и ячменной на 570 руб.

21. Ворсиновъ Федоръ Алексѣевичъ, Красноминовской волости, село Лиганское (съ 1890 г.). Мукомольни о 3 водяныхъ колесахъ. Въ 300 дней при 1 рабочемъ вырабатываетъ муки ржаной, пшеничной и ячменной на 630 руб.

22. Колодяжные братья, волость и село Петропавловское, (съ 1852 г.). Мукомолка о 2-хъ водяныхъ колесахъ, при 1 рабочемъ. Въ 58 дней вырабатываетъ муки на 386 руб.

23. Леленинъ Степанъ Калиновичъ, въ городѣ Богучарѣ (съ 1895 г.). Мукомолка при одномъ керосиновомъ двигателѣ и 2-хъ рабочихъ вырабатываетъ ржаной муки на 5.700 руб.

24. Лисаневичъ Елизавета Николаевна и Иванъ Васильевичъ, Мининской волости, село Коренное. Мукомольное и крупяное производство, при 1 локобильѣ и 12 рабочихъ въ 60 дней вырабатываетъ муки и пшена на 2.150 руб.

25. Толкунова Настасья Ивановна, волость и село Петропавловка. При 3-хъ водяныхъ колесахъ и 1 рабочемъ, въ 200 дней вырабатываетъ муки, отрубей и пшена на 282 руб.

26. Поповы Глафира Платоновна, Николай и Лидія Ивановичи, Бычковской волости, село Сеньковка. При 5-ти водяныхъ колесахъ и 2-хъ рабочихъ въ 260 дней вырабатываютъ муки, отрубей и пшена на 250 руб. Фирма существуетъ съ XVIII в.

27. Даценкова Елена Андреевна, Петропавловской волости, хуторъ Чехурскій. Мукомольное, крупяное и сукновальное производство (существуетъ съ 1883 г.). При 6-ти водяныхъ колесахъ и 4 рабочихъ въ 250 дней вырабатываетъ муки пшеничной, ржаной, ячневой, крупъ гречневыхъ, пшена и сукна валенаго на 3.372 руб.

28. Урсулъ Иванъ Яковлевичъ, наследники. Волость и слобода Старо-Мѣловая. Мукомольное, крупяное и сукновальное производство (съ 1894 г.). Съ одной турбиной и 2-мя рабочими въ 160 дней вырабатываетъ муки пшеничной, ржаной, ячменной, пшена и сукна валенаго на 520 р.

29. Поповы. Волость и слобода Старо-Мѣловая. Мукомольное, крупяное и сукновальное производство (съ 1891 г.). При 4-хъ водяныхъ колесахъ и одномъ работникѣ въ 270 дней получается муки пшеничной, ржаной, ячменной, пшена и сукна валенаго на 1.380 рублей.

30. Воскобойниковъ Семень Яковлевичъ. Бычковской волости, при слободѣ Старой Тулучевой. Мукомольное, крупяное и сукновальное производство (съ 1894 г.). При 4-хъ водяныхъ колесахъ и 1 работникѣ въ 200 дней получается муки и пшена на 405 руб.

31. Яицкий Алексѣй Павловичъ. Волость и село Шири-ево. Мукомольное, крупяное и сукновальное производство, существуетъ съ 1877 года. При 4-хъ водяныхъ колесахъ и 1 работникъ въ 200 дней получается муки пшеничной, ржаной и ячменной, пшена и сукна валенаго на 525 руб.

32. Краснолуцкіе Гавриилъ Васильевичъ, Михаилъ, Авксѣй и Сидоръ Евтихѣевичи, Θεоктисты и Настасія Никитины. Петропавловской волости, село Красноселовка. Мукомольное, крупяное и сукновальное производство существуетъ съ 1786 года. При 4-хъ водяныхъ колесахъ и 2 рабочихъ въ 200 дней вырабатываютъ: муки, пшена и сукна валенаго на 117 руб.

33. Синельниковъ Петръ Степановичъ (Латченковъ М. Т.). Волость Дьяченкова, село Полтавское. Мукомольное и сукновальное производство. При 4-хъ водяныхъ колесахъ и 1 рабочемъ въ 280 дней вырабатываетъ муки пшеничной, ржаной, ячневой, отрубей и сукна валенаго на 820 руб.

34. Воскобойниковы Семень Яковлевичъ и Екатерина Митрофановна. Волость и слобода Бычокъ. Мукомольное и сукновальное производство, существуетъ съ 1684 года. При 5-ти водяныхъ колесахъ и 4-хъ работникахъ въ 220 дней вырабатываютъ муки и сукна валенаго на 1.250 руб.

35. Селивановъ Филиппъ Максимовичъ. Петропавловской волости, при хуторѣ Райскомъ. Мукомольное, крупяное и корьемольное заведеніе. При 4-хъ водяныхъ колесахъ въ 8 силъ и 1 работникъ вырабатываетъ коры дубовой на 60 р.

36. Попова Марья Ивановна. Волость Петропавловская, хуторъ Райскъ. Мукомольное, крупяное и сукновальное производство, существуетъ съ 1890 года. При 1 турбинѣ въ 12 силъ и 2 работникахъ, вырабатываетъ въ 200 дней муки пшеничной, ржаной и ячменной, пшена и сукна валенаго на 1.088 руб.

37. Дубровина Анна Яковлевна. Волость и слобода Старая Мѣловая. Мукомольное, крупяное и сукновальное производство, существуетъ съ 1886 года. При 4 водяныхъ колесахъ и 3 работникахъ въ 250 дней вырабатываетъ муки пшеничной, ржаной и ячменной, пшена, масла сурьпнаго, подсолнечнаго и коноплянаго и сукна валенаго на 1.690 р.

38. Фишеръ Эммы Ивановны, наследники. Волость и слобода Старая Мѣловая. Мукомольное, маслобойное, сукновальное и крупяное производство. При 4 водяныхъ колесахъ и 2 рабочихъ въ 250 дней вырабатываютъ муки ржаной, ячменной и пшеничной, пшена, коноплянаго, сурьпнаго и подсолнечнаго масла, сукна валенаго и жмыховъ на 1.100 руб.

39. Степаненковы Филиппъ, Семень, Кузьма и Сидоръ

Федоровичи. Волость Константиновская, слобода Журавка. Маслобояное производство существуетъ съ 1887 года. При 2 конныхъ двигателяхъ въ 3 силы и 3 рабочихъ вырабатываютъ въ 280 дней масла сурьпнаго, подсолнечнаго, коноплянаго и льнянаго на 135 руб.

40. Усовъ Николай Трофимовичъ. Волость и слобода Куликовка. Маслобояное производство существуетъ съ 1886 г. При 2 конныхъ двигателяхъ въ 2 силы и 2 работникахъ въ 30 дней вырабатываютъ масла подсолнечнаго и сурьпнаго на 89 руб.

41. Суринъ Лука Дмитріевичъ, гор. Богучаръ, слобода Пѣсноватка. Маслобояное производство существуетъ съ 1873 года. При 2 конныхъ двигателяхъ въ 4 силы и 2 рабочихъ въ 112 дней вырабатываютъ масла на 544 руб.

42. Селивановъ Филиппъ Максимовичъ, гор. Богучаръ. Маслобояное производство. При 2 конныхъ двигателяхъ въ 6 силъ и 1 работникъ вырабатываютъ масла и жмыха.

43. Лазарева Надежда Евграфовна. Волость и слобода Константиновка. Маслобояное производство существуетъ съ 1874 года. При 3 конныхъ двигателяхъ въ 4 силы и 4 рабочихъ въ 80 дней вырабатываютъ масла на 14 руб.

44. Колесниковъ Федотъ Ивановичъ. Волость и слобода Чорковка. Маслобояное производство существуетъ съ 1856 года. При 2 конныхъ двигателяхъ въ 3 силы и 2 работникахъ вырабатываютъ въ 120 дней масла коноплянаго и жмыховъ на 98 руб.

45. Хоринъ Андрей Яковлевичъ. Волость и слобода Нобѣлая. Маслобояное производство существуетъ съ 1884 г. При 2 конныхъ двигателяхъ въ 2 силы и 2 работникахъ въ 43 дня вырабатываютъ масла подсолнечнаго, сурьпнаго и коноплянаго на 150 руб.

46. Похилый Кузьма Павловичъ. Волость и слобода Смогѣвка. Маслобояное производство существуетъ съ 1886 г. При 2 работникахъ въ 100 дней вырабатываетъ масла на 28 руб.

Ново-Донецкій Предтечевъ монастырь ³⁷⁾.

(Краткій историко-статистическій очеркъ).

Донецкій Предтечевъ мужской монастырь прежде былъ извѣстенъ подъ именемъ Успенско-Чернецкой Пронинской пустыни, въ 30 верстахъ къ востоку-югу востоку отъ г. Богучара.



Ново-Донецкій Предтечевъ мужской монастырь, Богучарскаго уѣзда, Воронежской губ.

³⁷⁾ Въ дополненіе къ этому *краткому* описанію монастыря приводимъ составленный нами довольно полный списокъ источниковъ, могущихъ послужить хорошимъ матеріаломъ для *подробнаго* описанія монастыря. Въ 1877 г. вышло въ свѣтъ: «*Историческо-статистическое описаніе Донецкаго Предтечева монастыря, Воронежской губерніи*» (Воронежъ, типографія В. И. Исаева, in 8^o 70 стр.), неизвѣстно къѣмъ составленное. На 70 страницахъ этой брошюры мы нашли не много достойныхъ особаго вниманія свѣдѣній объ этомъ монастырѣ, которыми и воспользовались для настоящей статьи.

По благословенію преосвященнаго Митрофана, епископа Воронежскаго, нынѣ прославленнаго Воронежскаго Чудотворца и по ходатайству строителя пустыни старца Іоанна, къ первоначальному устройству обители приступлено было въ 1696 году. Первый въ обители храмъ въ честь Успенія Пресвятыя Богородицы освященъ былъ 1-го іюня 1699 года.

Минуло такимъ образомъ два столѣтія съ тѣхъ поръ, какъ вдали отъ границъ тогдашней Московіи—Россіи, среди малолюдныхъ степей, по которымъ блуждали шайки бездом-

— Вотъ нашъ списокъ матеріаловъ, по которому можетъ быть составлено подробное описаніе монастыря:

Словарь географическій Россійскаго Государства. Собр. А. Щ., ч. II. М. 1804 г. 4^о, стр. 249—251. Географическій статистическій словарь Россійской Имперіи, состав. П. Семеновъ, т. II., С.-ПБ., 1865 г. 8^о, стр. 108. Ист. Росс. Іер., III, 71; IV, 52; Ратшинъ 90; Матер. для стат. Росс., 1841 г., I. 182; Опис. монаст., 1817 г., 38; Болховитиновъ. Ист.-геогр. опис. Воронеж. губ., 174; Михалевичъ, Воронеж. губ., 282; И. Н. Опис. Воронеж. Алексѣев.-Акатов. мон. 33; памяти. ки. Воронеж. губ. на 1887 г., 315; Строевъ, Спис. іер. и настоят., 492 (Азовскій Предтечевъ), 848 (Донецкій); Матер. по истор. Воронеж. в сосѣдн. губ., XII, № 532 (Челобит. 1702 г. архим. Іоасафа о побѣгѣ изъ монастыря двухъ монаховъ), № 533. (Дѣло 1704 г. по челобитью архим. Іоасафа объ отпускѣ въ монастырь войска, виша церковнаго и муки на просфоры), № 534 (Допросн. рѣчи 1706 г. протопопа Матвія противъ челобитья попа Иваца); Чтенія въ И. Общ. Ист. 1860 г. III, отд. I. 148 (въ 1744 г. имѣлъ 114 душъ крест.); Описаніе документовъ и дѣлъ архива Св. Синода I, 416 (прошеніе 1721 г. монаховъ объ отписки пустыни изъ вѣдом. Митроп. Воронеж. Пахомія въ Синодальн. область), прилож. ССCLXV, № XXXIV (описи церкви. имущество 1719—1721 г. при архим. Питиримѣ); II, ч. I, 64 (въ 1722 г. имѣлъ въ Москвѣ на новомъ каменномъ мосту часовню, постр. въ 1700 г. быв. архим. Азовскаго Предтечева монастыря Іоасафомъ), 161 (доношеніе 1722 г. митроп. Воронеж. Пахомія на дѣйствіи архим. Іоасафата, котораго въ 1718 г. замѣнилъ архим. Питиримъ); IV, 120 (прошеніе 1724 г. строителя монастыря Епифанія о назначеніи настоятеля архим. Варсанوفія, быв. казначеи при митр. Воронеж. Пахоміѣ, по вмѣсто этого сѣда назначень архим. Іоасафъ изъ Казанск. Нижнеоломов. монастыря); Труды Рязан. Учен. архив. Комиссіи III, 180 (Цар. грам. 1700 г. о переводѣ принадлежащей монастырю дер. Орловки изъ вѣдом. Данков. воеводства въ Воронеж.) Матеріалы для истор. топографич. изслѣдов. о православныхъ монастыряхъ въ Росс. Имперіи съ бібліографич. указат. I. Преобразование старыхъ и учрежденіе новыхъ монастырей съ 1764—95 по 1 іюля 1890 г. Состав. и изд. В. В. Зыринскій. С.-ПБ. 1890 г. 8^о, стр. 136 и 137 № 176. Исторія г. Таганрога. Состав. П. П. Филевскій. М. 1898 г., стр. 38.

ныхъ бродягъ, бѣглыхъ стрѣльцовъ, не возлюбившихъ нововведеній Великаго Петра, вольнаго казачества и неистовыхъ мусульманъ и татаръ, совершавшихъ свои набѣги на южную окраину Россіи, возникла эта святая обитель какъ свѣточъ православія и русской народности.

Первоначально монастырь находился въ нынѣ существующемъ селѣ Донецкомъ-Монастырскомъ, лежащемъ въ 8 верстахъ къ востоку отъ монастыря, на правомъ берегу рѣки Дона, въ урочищѣ Чернедомъ, почему онъ и получилъ названіе Донецкаго.

Подъ именемъ приписной Успенской пустыни монастырь дѣлается извѣстнымъ съ первыхъ годовъ XVIII столѣтія.

Съ уступкою города Азова туркамъ въ 1711 году, существовавшій тамъ Предтечевъ монастырь переведенъ въ означенную пустынь, получившую съ тѣхъ поръ названіе Донецкаго Предтечева монастыря.

Въ числѣ достопамятностей Азовскаго монастыря, перемѣщенныхъ въ Новодонецкую Предтечевскую обитель, достойны вниманія нижеслѣдующія вещи:

1. Иконостасъ Азовскій, столярной работы, двухъ-ярусный, изъ него въ 1727 г. 13 апрѣля, въ честь привезеннаго сюда Чудотворнаго образа Св. Іоанна Предтечи устроенъ придѣлъ въ Стародонецкой Успенской церкви и освященъ намѣстникомъ іеромонахомъ Петромъ, бывшимъ при архимандритѣ Питиримѣ. Въ этомъ иконостасѣ мѣстный образъ, поясный, Спасителя въ серебряно-позлащенномъ вѣнцѣ съ подвѣскою древней работы, вѣсомъ въ 7½ золотниковъ. Мѣстный образъ Богоматери и другой Одигитрія Божіей Матери съ двойными позлащенными вѣнцами, въ обоихъ вѣсу 2 фун. 50½ золотниковъ. Подъ вѣнцами вынизаны по малиновому бархату жемчугомъ полукруглыя украшенія, а оправа вѣнцовъ отдѣлана разноцвѣтными камнями: сердликомъ, агатомъ и др. Всѣ остальные образа Азовскаго иконостаса въ серебрянныхъ вѣнцахъ древней безиробной работы.

2. Напрестольное Евангеліе въ 4-ку на средней доскѣ онаго вычеканены крестъ и при немъ, съ правой руки, Матерь Божія съ Марією Магдалиною, а съ лѣвой Св. ап. и еванг. Іоаннъ Богословъ съ Корниліемъ сотникомъ. Печатано въ 1694 году, по листамъ оно подписано такъ: « году т. е. 1696 года августа въ 11 день по указу Великаго Государя Царя Петра Алексѣевича. Сіе св. евангеліе дано изъ Его Великаго Государя казны сегожъ настоящаго году іюля 19 въ Предтечевскій монастырь въ церковь Св. Пророка Предтечи и Крестителя Господня Іоанна, которая

въ томъ городѣ была изстари и разорилась при нынѣшней осадѣ, а нынѣ же обновлена и учиненъ монаховъ монастырь.

3. Крестъ напрестольный съ позолотою, на верхней его сторонѣ вычеканено распятіе Господне, съ предстоящими Божіею Матеріею и Іоанномъ Богословомъ, внизу Адамова Голова съ орудіями страстей Христовыхъ. На нижней сторонѣ въ 10 мѣстахъ отчеканена надпись, что въ ней хранятся частицы св. мощей: въ 1-мъ мѣстѣ Св. ап. и еванг. Луки; во 2-мъ Св. ап. и еванг. Маттея; въ 3-мъ Св. Василія Великаго; въ 4-мъ Св. Григорія Богослова; въ 5-мъ преп. Сумеона Столпника; въ 6-мъ Св. Іоанна Златоустнаго; въ 7-мъ препод. мученика Стефана; въ 8-мъ Св. Іоанніа Великаго; въ 9-мъ Св. Спиридоа Тримифутскаго; въ 10-мъ Св. Паренія Ламтакійскаго; а на рукояткѣ чеканкою написано: 20 т. е. 1697 года февраля въ день Великій Государь и Великій Князь Петръ Алексѣевичъ всея великія и малыя и бѣлыя Россіи Самодержецъ пожаловалъ сей крестъ серебряный позлащенный съ мощами въ ново-завоеванный градъ Азовъ въ монастырскую церковь Іоанна Предтечи. Въ немъ вѣсу съ деревомъ 1 фунтъ 50 золотниковъ.

4. Крестъ серебряный, позлащенный съ изображеніемъ на лицевой сторонѣ Распятія Господня лицаго, по правую сторону Божія Матерь, а по лѣвую Св. ап. и еванг. Іоаннъ Богословъ, вверху—Господа Саваоа, внизу гроба Господня, надъ нимъ орудія страстей Христовыхъ чеканной работы; на нижней сторонѣ обозначено, что въ немъ на 1-мъ мѣстѣ вложена часть мощей Св. апостола Андрея Первозваннаго; на 2-мъ Іоанна Многострадальнаго; на 3-мъ преп. Моисея Мурина; на 4-мъ препод. Агапита врача; на 5-мъ преп. Онисифора Исповѣдника; на 6-мъ преп. Иларіона схимника; на 7-мъ преп. Тита Воина. Въ немъ вѣсу 2 ф. 22 золот. На этомъ крестѣ, какъ значится въ древней описи, было написано: 1700 года марта въ день построень сей Крестъ Животворящій въ Предтечевъ монастырь, что въ Азовѣ; по Тимоѣѣ Борисовѣ Юшковѣ ³⁸⁾ и по князѣ Василіи Ивановичѣ Хилковѣ ³⁹⁾. Надпись отъ долговременнаго употребленія изгладилась.

³⁸⁾ Тимоѣеи Борисовичъ Юшковъ, окольный съ 16 марта 1692 г. (см. В. В. Румель и В. В. Голубцевъ. Родослови. Сборн. Русск. Дворянск. Фамилій т. II, С.-ПБ. Изд. А. С. Суворина, 1887 г. 8^о. стр. 756).

³⁹⁾ Кн. Василій Ивановичъ Хилковъ род. 1614 года † 1 апрѣля 1677 г. (см. Сборн. Императорскаго Русск. Историч. Общества т. 62. С.-ПБ. 1888 г. 8^о, стр. 40).

5. Крестъ кипарисный, рѣзной съ Господскими праздниками въ кругахъ. Въ немъ вложены частицы св. мощей, о нихъ на нижней серебряной обкладкѣ вычеканено, а именно: части древа Животворящаго Креста Господня, часть мощей Св. ап. и еванг. Матѳея, Св. Предтечи и Крестителя Господня Іоанна, Св. Великомученика Георгія Побѣдоносца, Великомученицы Варвары; Мученика Іакова Персіанина, Благочестиваго князя Владиміра Кіевскаго, Свв. безсребренниковъ Космы и Даміана, Великомученика Георгія. Нижняя доска оправлена серебромъ съ позолотою, а праздники украшены кругомъ мелкими бирюзовыми камешками.

6. Кадило серебряное, позлащенное съ наборнымъ серебрянымъ украшеніемъ. На верхней половинѣ утверждёнъ крестъ съ распятіемъ, а на нижней, вмѣсто мочекъ, прикрѣплены три ангела, на подовѣ также три ангела. По бокамъ въ трехъ мѣстахъ вырѣзана слѣдующая надпись: «1700 года генваря въ день сіе кадило вкладъ въ гор. Азовъ въ Предтечевскій монастырь боярина Бориса Гавриловича Юшкова *), жена боярина Елена Гаврилова **) по сыну своему князю Василию Ивановичу Хитрову †) въ вѣчное поминаніе. Въ немъ вѣсу 1 фун. 8 золотниковъ».

7. Плащаница по малиновому штофу. Лежащій Спаситель во гробъ вышитъ серебромъ по бѣлому атласу. Волоса отдѣлены темно-вишневымъ шелкомъ. Вънецъ изъ средняго жемчуга. Вокругъ него вышиты серебромъ и золотомъ предстоящіе у главы: Матерь Божія, Марія Магдалина и Марія Клеопова, а у ногъ Іосифъ съ Св. Іоанномъ Богословомъ и Никодимомъ. Всѣ эти лица въ вышитыхъ золотомъ вѣнцахъ, украшенныхъ жемчугомъ. Волоса и лица отдѣланы разноцвѣтными шелками. Надъ гробомъ Спасителя Духъ Святый вышитъ золотомъ съ надписью: «Духъ Святый», съ боковъ онаго два херувима серебрянаго шитья. Внизу гроба представлено насыпное, злато-серебряное поле, по четыремъ угламъ вышиты тѣмъ же золотомъ, съ серебромъ, 4 Евангелиста въ жемчужныхъ вѣнцахъ. Въ ногахъ Спасителя по малиновому штофу вышита надпись: «Лѣта 7208 года мѣсяца декабря 1 дня. При державѣ Благочестиваго Государя Нашега Царя и Великаго Князя Петра Алексѣевича всея Великія и Малыя и Бѣлыя Россіи Самодержца и при

*) Борисъ Гавриловичъ Юшковъ † послѣ 1692 года; ж. княжна Елена Григорьевна (sic)?! Козловская † 9 сентября 1700 г., какъ показано на стр. 755 у В. В. Румель и В. В. Голубцова т. II.

†) Василій Ивановичъ Хитровъ см. на стр. 324 у кн. А. Б. Лобанова-Ростовскаго. Русск. Родослови, книга т. II. Изд. 2-е А. С. Суворина. С.-Пб. 1895 г. 8°.

святѣйшемъ патріархѣ Адріанѣ Московскомъ и Ярославскомъ построилъ сію плащинуцу стольникъ Иванъ Ивановичъ Бутурлинъ ⁴²⁾ въ Азовъ въ обитель честнаго Пророка Іоанна Предтечи. По полямъ голубого атласа вышита стихира: «приидите ублажимъ Іосифа приснопамятнаго, и пр.», на тафтиной подкладкѣ сизо-голубого цвѣта.

Изъ древностей Азовскаго монастыря замѣчательнъ еще колоколъ, вѣсомъ въ 115 пудовъ. Изъ Азова онъ привезенъ въ 61 пудъ 25 фунтовъ и разбитъ былъ въ Донецкомъ монастырѣ. Почему указомъ 1801 года іюля 9 дня изъ Слободско-Украинской и Харьковской Консисторіи велѣно строить монаху Комментарію изъ четырехъ разбитыхъ вылить два и на одномъ сто-пудовомъ, безъ всякой перемѣны, вырѣзать надпись Петра Великаго бывшую на меньшемъ колоколѣ, слѣдующую: «лѣта 7205 т. е. 1697 года ноября въ 1 день во славу Всемогущаго въ Троицѣ Святѣй славиимаго Бога, повелѣниемъ Благочестивѣйшаго Великаго Государя Царя и Великаго Князя Петра Алексѣевича всея Великія и Малыя и Бѣлыя Россіи Самодержца и многихъ государствъ и земель восточныхъ и западныхъ и сѣверныхъ Отчича и Дѣдича и Наслѣдника и Государя и обладателя вылить колоколъ сей въ завоеванной Его Великаго Государя г. Азовъ, который отъ войскъ Его Великаго Государя взять изъ поддѣлѣнія султана Турецкаго Мустафы въ про-

⁴²⁾ Иванъ Ивановичъ Бутурлинъ—сынъ ближняго стольника, внукъ Андрея Васильевича Криваго, окольного при Царѣ Алексѣѣ Михайловичѣ: род. 24 іюля 1661 г. † 31 декабря 1738 г. въ родовомъ селѣ Крутцы, Владимірской губ., недалеко отъ г. Александрова. (Краткія біографическія свѣдѣнія о немъ сообщ. А. Э. на стр. 91 и 92 Энциклопедическаго словаря. Изд. Ф. А. Брокгаузъ и И. А. Ефронъ, т. У. (9). С.-Пб., 1891 г. in 8°. Изъ Историко-статистическаго описанія церкви и приходовъ Владимірской епархіи. Вып. II. Переяславскій и Александровскій уѣзды. Составл. преподавателемъ Владимірской семинаріи В. Доброправовымъ. Владиміръ. 1895 г. 8°, на стр. 305—307 хотя и помѣщено самое краткое описаніе Крутецкаго прихода и сказано, что въ XVII ст. с. Крутець было вотчиною Василія Федоровича Бутурлина, а основателемъ первой церкви въ Крутцѣ былъ Андрей Васильевичъ Бутурлинъ, прозвищемъ Кривой, и что съ 1727 по 1738 гг. въ с. Крутцѣ жилъ въ ссылкѣ одинъ изъ любимыхъ птенцовъ Петра I-го генералъ-аншефъ Иванъ Ивановичъ Бутурлинъ, котораго въ изгнаніи навѣщала Цесаревна Елизавета Петровна во время своихъ прѣздовъ въ Александрову слободу, но почему-то авторъ не говоритъ, что И. И. Бутурлинъ † въ с. Крутцѣ, и что при храмѣ погребены кто либо изъ рода Бутурлиныхъ. Изъ письма, полученнаго нами отъ священника церкви с. Крутець Василія Смирнова, 13 марта 1900 г., узнаемъ: «что гробница И. И. Бутурлина и вообще ихъ родъ находится и похоронены при храмѣ».

шломъ 7204 году іюля 19, въ монастырь честнаго славнаго Пророка, Предтечи и Крестителя Господня Іоанна, въ честь имени Его Святаго во благочестіе и радость православнымъ христіанамъ, а на посрамленіе нечестивымъ магометанамъ». Перелить сей колоколъ въ бытность строителя іеромонаха Комментарія.

Наконецъ, 12 книгъ мѣсячныхъ Минеи свидѣтельствуя о времени существованія Азовской обители. Онѣ по мѣстамъ всѣ подписаны такъ: «1699 года марта въ 5 день по указу Великаго Государя Царя и Великаго Князя Петра Алексѣевича всея Великія и Малыя и Бѣлыя Россіи Самодержца отдана сія (каждая порознь) Минея по приказу Большого Дворца вновь завоеванный г. Азовъ въ Предтечевъ монастырь Св. Пророка и Предтечи и Крестителя Господня Іоанна».

Не менѣе важная драгоценность, перенесенная изъ Азовской обители въ Донецкую, это чудотворный образъ Св. Предтечи и Крестителя Господня Іоанна, на кедровой доскѣ, по преданію написанный въ 1527 году. Въ новомъ храмѣ Новодонецкомъ въ честь онаго настоящій престолъ, вмѣсто стараго Успенскаго, освященъ во имя Іоанна Предтечи. Почему и самый монастырь Донецкій въ актахъ пишется Предтечевъ.

Рисунокъ этой иконы, чудесно обрѣтенной, таковъ: Предтеча изображенъ готовымъ идти изъ пустыни въ міръ на проповѣдь. Строгое и загорѣлое лицо его выражаетъ пустынножителя, просіявашаго въ постѣ и молитвѣ. Оно продолговато, носъ горбиною, глаза поникшіе, волосы на головѣ всклокоченные, борода небольшими придами. Роста высокаго, тѣломъ тощъ, верблюжья его одежда обхвачена поясомъ. Въ лѣвой рукѣ у него трость съ виткомъ, гдѣ надписана славяно-греческая надпись. На главѣ его вѣнецъ серебро-позлащенный, прорѣзанный, съ такою же подвѣскою безъ пробы, поля иконы убраны серебрянымъ окладомъ, исподъ доски покрыты палевымъ штофомъ. Во всемъ окладѣ 2 ф. 80 зол. длина образа 13¹/₂, а ширина 9¹/₂ вершковъ.

Замѣчательна эта икона не по одной своей древности. Нечаянное обрѣтеніе оной на развалинахъ Азовской крѣпости невредимую, гдѣ находилась она въ древней греческой церкви, служить достовѣрною истинною чудотворнаго ея явленія, признаннаго и засвидѣтельствованнаго лично самимъ Государемъ Петромъ I съ сановниками въ 1696 году. Эта безцѣнная находка такъ обрадовала Великаго Монарха, что онъ въ томъ же году, по обрѣтеніи оной, за дарованную Богомъ побѣду при заложеніи новой крѣпости, повелѣлъ устроить новый храмъ въ честь и по имени иконы Святаго Іоанна Предтечи, обзавелъ при немъ монастырь, въ томъ

же 1696 году, подъ именемъ Азовскаго Предтечева, поставилъ его въ независимую подчиненность Московскаго патріарха и учредилъ въ немъ архимандрію, богато снабдивъ землями и вотчинами ⁴²⁾.

Въ самомъ городѣ Азовѣ, кромѣ перваго ея чудотворнаго обрѣтенія, эта икона ознаменовала себя вторымъ историческимъ событіемъ, о которомъ Г. Броневскій въ Исторіи войска Донскаго, на стр. 118, пишетъ такъ: «когда де Донскіе казаки, при осадѣ ихъ въ городѣ Азовѣ, защищались боже чѣмъ противъ ста тысячъ турокъ, и, изнемогши, хотѣли оставить оный, въ то время одному изъ старцевъ во снѣ явилася прекрасная жена, одѣтая въ багряную ризу, и древній мужъ, власатый и босой, обѣщавшіе защиту и помощь за ихъ истое и христіанское терпѣніе. Тутъ казаки обратились съ молитвою въ церковь и увидѣли, что на иконѣ святаго Іоанна Предтечи, находившейся въ Азовской церкви, потекли слезы, какъ роса. Эти теплѣйшія слезы угодника Христова были такъ сильны и чудотворны, что непріятель, какъ видно уstraшенный, самъ отступилъ отъ городскихъ стѣнъ и обратился въ бѣгство. Однакожь, не ушелъ отъ мщенія казаковъ.

Кромѣ указанныхъ двухъ случаевъ, подтвержденныхъ гласностию о чудотвореніяхъ иконы, засвидѣствованныхъ авторитетомъ Петра I съ его сановниками и цѣлымъ авангардомъ казаковъ, икона св. Іоанна Предтечи съ того времени не переставала проявлять свои чудотворныя дѣйствія, съ вѣрою къ ней притекающимъ и до нынѣ.

Въ 1764 году монастырь оставленъ за штатомъ, а въ 1841 году обитель переведена на настоящее мѣсто и получила названіе Новодонецкаго Предтечева монастыря

Изъ актовъ видно, что переселеніе Стародонецкаго монастыря на другое мѣсто, въ своей же дачѣ, окончательно послѣдовало по мысли преосвященнаго Антонія II Смирницкаго ⁴³⁾, который, при общемъ обзорѣ епархіи въ 1844 году, посѣщая Донецкую обитель, наглядно убѣдился въ тѣхъ неудобствахъ, какія она терпѣла отъ своего невыгоднаго положенія среди слободы. Поэтому, въ видахъ не-

⁴²⁾ Исторія Царствованія Петра Великаго, Н. Устрялова, т. II, СПб. 1858 г., 8^о, стр. 296; также см. Походный журналъ 1696 г., СПб. 1853 г., 8^о (№³⁸⁰²/_{авг} издѣл. Библиотеки Московскаго Главнаго Архива Мин. Чи. Дѣлъ), стр. 3 и 25 и прибавлен. стр. 10, 11 и 19.

⁴³⁾ Антоній Смирницкій, епископъ Воронежскій и Черкасскій 31 января 1826 года хирот. изъ намѣстниковъ Кіево-Печерскихъ; 5 апрѣля 1829 года велѣно наименоваться: «Воронежскій и Задонскій»; съ 31 января 1832 года — архіепископъ † 20 декабря 1846 года.

обходимыхъ для обители тишины и удаленія монашествующихъ отъ мірскихъ соблазновъ, особенно въ видахъ, безпрепятственнаго, приличнаго обители, церковнаго молитвословія, — этотъ преосвященный благословилъ на показанномъ ему и одобренномъ имъ мѣстѣ въ монастырской роцѣ, въ 8 верстахъ отъ монастыря, положить начало постройкѣ, какъ новой монастырской церкви, такъ келій и разныхъ службъ. Все это новое строеніе, по мысли архіепископа Антонія, должноствовало служить до времени для обители подворьемъ. Замѣчательно при этомъ то обстоятельство, что Стародонецкая обитель получила свое основаніе отъ угодника Божія святаго Митрофана, а Новодонецкая отъ преосвященнаго Антонія II...

Съ начала, въ 1846 году, начата постройкою трапеза или теплая церковь съ колокольнею, гдѣ помѣщены въ 1848 году два придѣла: Успенскій и Митрофаньевскій. Это было при игуменѣ Амвросіи, основателѣ новаго монастыря. Онъ же выстроилъ приличный, настоятельскій домъ и два оновѣтжные корпуса, — въ одномъ помѣщалась братія, а въ другомъ — трапеза, кухня, пекарня и просфорня, съ выходомъ подъ низомъ. Придѣльные храмы освящены: Успенскій — 3 октября 1853 года, а Митрофаньевскій — 7 ноября того же года при игуменѣ Меркуріи. Настоящая церковь каменная, во имя святаго Іоанна Предтечи, начата въ 1858 году, окончена въ 1862 году, а освящена 29 августа 1863 года.

По устройеніи новаго храма, приступлено къ постройкѣ ограды. Площадь, ею занимаемая, содержитъ въ окружности 331 сажень съ четырьмя воротами и четырьмя башнями по угламъ. Сѣверная и южная башни 5 саж. съ $\frac{1}{4}$ арш. вышиною; въ нихъ помѣщаются просфорня и хлѣбопекарня съ 4 келіями.

Въ 1869 году за оградой на западной сторонѣ построены большой двухъ-этажный каменный корпусъ, крытый желѣзомъ, для прѣзжающихъ богомольцевъ.

Въ 1870 году построены корпусъ одно-этажный для помѣщенія братіи. По линіи съ нимъ выстроены каменный ледникъ, олігель для помѣщенія столярни, а въ углу юго-восточной башни — братская баня. На южной сторонѣ въ каменномъ корпусѣ, въ два этажа, покрытомъ желѣзомъ, вышцаются 32 братскихъ келій.

Библиотека монастырская состоитъ изъ полнаго круга богослужебныхъ книгъ, прологовъ и акаѳистниковъ.

Архивъ монастырскій сохранилъ въ цѣлости все акты отъ начала своего основанія до настоящаго времени. Все дѣла и указы, касавшіеся монастыря, тщательно разобраны по годамъ и переплетены въ нѣсколько томовъ.

Настоятелями въ этомъ монастырѣ съ самаго основанія до сего времени были нижеслѣдующіе:

Въ 1696 г. основатель монастыря старецъ монахъ Іоаннъ, въ послѣдствіи первый его строитель.

Іоасафъ съ 25 декабря 1699 г., въ декабрѣ 1712 г. переведенный изъ Азова съ 30-ю братіями, много прилагавшій заботу о приобрѣтеніи земли и вотчинъ для монастыря.

Феофанъ въ 1715 г. строитель іеромонахъ.

Іоасафъ (Шамаевъ) архимандритъ въ 1716 г., въ 1719 г. переведенъ въ Нижеломовскій, а въ 1725 г.—обратно.

Іосифъ въ 1730 г. архимандритъ.

Іоасафъ въ 1731 г. архимандритъ.

Павель въ 1735 г. строитель іеромонахъ.

Питиримъ въ 1738 году архимандритъ.

Филаретъ въ 1749 г. настоятель, келарь іеромонахъ.

Веніаминъ въ 1751 г. архимандритъ.

Корнилій въ 1758 г. архимандритъ, замѣчательный по устройству монастыря. Тѣло его погребено въ Стародонецкомъ подворьѣ, въ южномъ углу придѣльнаго храма у окна, съ такою надписью: «здѣсь погребено тѣло архимандрита Корнилія, въ схимонасѣхъ Кирилла, въ 1774 г. ноября 29».

Транквилинъ въ 1761 г. строитель іеромонахъ.

Корнилій въ 1763—1764 гг. архимандритъ.

Феофанъ въ 1775 г. строитель іеромонахъ.

Варсанфій въ 1776 г. архимандритъ.

Пахомій въ 1777 г. настоятель іеромонахъ.

Анастасій въ 1791 г. игумень.

Іоасафъ въ 1792 г. игумень.

Ариадій въ 1798 г. строитель іеромонахъ.

Савватій въ 1799 г. строитель іеромонахъ.

Варлаамъ въ 1800 г. строитель іеромонахъ.

Серафимъ въ 1812 г. строитель іеромонахъ.

Амвросій въ 1815 г. строитель іеромонахъ.

Анастасій въ 1816 г. строитель іеромонахъ.

Павель въ 1821 г. строитель іеромонахъ, при немъ введено общежитіе въ монастырѣ.

Афанасій (Печерскій) въ 1823 г. строитель іеромонахъ.

Комментарій въ 1825 г. строитель іеромонахъ.

Амвросій въ 1849 г. игумень, основатель Новодонецкаго монастыря.

Назарій въ 1851 г. строитель іеромонахъ.

Меркурій въ 1853 г. игумень.

Нассіанъ (въ мѣрѣ Косьма Федоровичъ Насоновъ, изъ мѣщанъ г. Тулы); постриженъ въ Митрофановомъ монастырѣ 7 июня 1838 г., рукоположенъ въ санъ іеромонаха 4 июня 1841 г., переведенъ изъ Толшевскаго монастыря въ



Игуменъ Кассіанъ.

(въ міръ Косьма Фѣдоровичъ Насоновъ).

Донецкій строителемъ 28 февраля, съ 1857 г. произведенъ во игумена съ награжденіемъ палицею 10 мая 1866 г. † въ 1886 году, 71 года и погребенъ въ Донецкомъ монастырѣ.

Съ 1886 г. по настоящее время настоятельствуетъ въ монастырѣ игуменъ Владиміръ (въ міръ Василій Николаевичъ Петровскій) сынъ священника слобод. Сергѣевки, Остро-гожскаго у.; родился въ 1846 г. въ помянутой слободѣ. Въ 1869 г. 4 ноября опредѣленъ послушникомъ въ Донецкій



Игуменъ Владиміръ.

(въ міръ Василій Николаевичъ Петровскій).

монастырь; 10 іюля 1877 г. постриженъ въ монашество; въ 1879 году 8 апрѣля рукоположенъ въ іеромонаха. Въ 1891 году 16 іюня по благословенію Св. Синода преосвященнымъ Анастасіемъ произведенъ во игумена. Архіерейскихъ служеній въ монастырь при игуменѣ Владимірѣ было всего два: Преосвященными Веніаминомъ и бывшимъ на покой Веніаминомъ, здѣсь же окончившимъ свою жизнь и погребеннымъ. Въ обители нынѣ находятся: 8 іеромонаховъ, 7 іеродіаконовъ, 13 монаховъ, 7 указныхъ послушниковъ и 50 неуказныхъ послушниковъ, а всего съ настоятелемъ 86 человекъ братіи. За означенный періодъ замѣчательныхъ построекъ не производилось, лишь во время ремонтировались тѣ постройки, которыя произведены были оо. игуменами: Амвросіемъ и Кассіаномъ.

Списокъ населенныхъ мѣстъ Богучарскаго уѣзда (Воронежской губерніи).

Абросимовка, слоб. каз. при р. Донѣ, въ 26 верстахъ отъ уѣзднаго города, въ 23 верстахъ отъ становой квартиры, по правую сторону Черкаскаго тракта, 2-го стана, 202 двора, 590 мужского пола, 543 женскаго пола, церковь православная.

Адьютанова (Маркова), слоб. каз. при вершинѣ рѣч. Богучарки, въ 60 верстахъ отъ уѣзднаго города, въ 24 верстахъ отъ становой квартиры, по правую сторону Старобѣльскаго тракта отъ г. Богучара, 1-го стана, 404 двора, жителей: 1.782 мужского пола и 1.810 женскаго пола, церковь православная, 2 ярмарки.

Александровка, хут. влад. при рѣч. Лѣвой, по правой ея сторонѣ въ 30 верстахъ отъ уѣзднаго города, въ 60 верстахъ отъ становой квартиры, 1-го стана, 3 двора, 15 мужского пола и 16 женскаго пола.

Александровна, хут. влад. при колодцахъ Александровскихъ, въ 111 верстахъ отъ уѣзднаго города, въ 40 верстахъ отъ становой квартиры, по лѣвую сторону Тамбовскаго тракта, 3-го стана, 13 дворовъ, 93 мужского пола и 112 женскаго пола.

Александровское (Новопавловка, Чумичевка, Поповка), дер. влад. при рѣч. Лѣвой, по правой ея сторонѣ въ 18 верстахъ отъ уѣзднаго города, въ 68 верстахъ отъ становой квартиры, 1-го стана, 35 дворовъ, 114 мужского пола и 125 женскаго пола.

Алекѣевка, хут. влад. при рѣч. Богучаркѣ, по лѣвую сторону рѣч. Лѣвой въ 45 верстахъ отъ уѣзднаго города, въ 25 верстахъ отъ становой квартиры, 1-го стана, 27 дворовъ, 123 мужского пола и 118 женскаго пола.

Алиновна (Зоринѣ), хут. влад. при ярѣ и руч. Зориномѣ, въ западной части, 1-го стана, близъ проселочнаго тракта, идущаго изъ г. Острогожека и соединяющагося съ почтовымъ Новочеркасскимъ, въ 83 верстахъ отъ уѣзднаго города, въ 8 верстахъ отъ становой квартиры, 35 дворовъ, 170 мужского пола и 176 женскаго пола.

Андрюшевна (Андрюшковка, Волоконскій, Волоконскъ), хут. каз. при рѣч. Бѣлой, къ западу отъ становой квартиры, между границею Острогожскаго уѣзда и Старобѣльскаго (Харьковской губ.), въ 88 верстахъ отъ уѣзднаго города, въ 17 верстахъ отъ становой квартиры, 119 дворовъ, 451 мужского пола и 465 женскаго пола.

Андрюшновна, хут. влад. при рѣч. Волоконовкѣ, по правую сторону рѣч. Лѣвой, 1-го стана, въ 86 верстахъ отъ уѣзднаго города, въ 16 верстахъ отъ становой квартиры, 2 двора, 18 мужского пола и 20 женскаго пола.

Анищенковъ, хут. влад. при рѣч. Криушѣ, по лѣвую сторону Тамбовскаго тракта, въ 45 верстахъ отъ уѣзднаго города, въ 38 верстахъ отъ становой квартиры. 3-го стана, 1 дворъ, 2 мужского пола и 1 женскаго пола.

Атаманскій (Галуновка), хут. каз. на ярѣ Шаловскомъ, по правую сторону Старобѣльскаго тракта отъ г. Богучара, въ 34 верстахъ отъ уѣзднаго города, въ 20 верстахъ отъ становой квартиры, 1-го стана, 57 дворовъ, 169 мужского пола и 193 женскаго пола.

Балинъ (Федоровка), хут. влад. при рѣч. Лѣвой, по лѣвую сторону Старобѣльскаго тракта отъ г. Богучара, въ 27 верстахъ отъ уѣзднаго города, въ 45 верстахъ отъ становой квартиры, 1-го стана, 135 дворовъ, 376 мужского пола и 405 женскаго пола.

Банное (Ваяная), д. каз. при урочищѣ Лучѣ Журавскомъ, по лѣвую сторону Тамбовскаго тракта, въ 120 верстахъ отъ уѣзднаго города, въ 50 верстахъ отъ становой квартиры, 3-го стана, 50 дворовъ, 179 мужского пола и 195 женскаго пола.

Барсуковъ (Дикаловъ), хут. каз. при колодцѣ Дикаловомъ, по Старобѣльскому тракту отъ г. Богучара, въ 25 верстахъ отъ уѣзднаго города, въ 42 верстахъ отъ становой квартиры, 1-го стана, 43 двора, 168 мужского пола и 195 женскаго пола.

Березняги, село каз. при логѣ Матюшинѣ, по правую сторону Тамбовскаго тракта, въ 37 верстахъ отъ уѣзднаго города, въ 12 верстахъ отъ становой квартиры, 2-го стана, 390 дворовъ, 2.008 мужского пола и 2.008 женскаго пола, церковь православная.

Березова (Березовка ⁴⁵⁾), слоб. влад. при рѣч. Толучеевкѣ, по лѣвую сторону Тамбовскаго тракта, въ 103 верстахъ отъ уѣзднаго города, въ 33 верстахъ отъ становой квартиры, 3-го стана, 196 дворовъ, 825 мужского пола и 834 женскаго пола, церковь православная.

⁴⁵⁾ Слоб. Березовка болѣе 125 лѣтъ принадлежала роду Лисаневичъ, какъ видно изъ фамильнаго Архива И. В. Лисаневичъ.

Благовѣщенскій (Благовѣщенскъ, Ивановка), хут. влад. по лѣвую сторону Саратовскаго тракта, при рѣч. Маниной, въ 101 верстѣ отъ уѣзднаго города, 30 верстѣ отъ становой квартиры, 3-го стана, 52 двора, 165 мужского пола и 169 женскаго пола.

Близневатый (Строгановка) при ручьѣ Близневатомъ, въ западной части стана близъ проселочнаго тракта, идущаго изъ Острогожска и соединяющагося съ почтовымъ Новочеркасскимъ, въ 69 верстахъ отъ уѣзднаго города, въ 6 верстахъ отъ становой квартиры, 1-го стана, 11 дворовъ, 54 мужского пола и 62 женскаго пола.

Богомоловъ, хут. каз. при догѣ Матюшиномъ, по правую сторону Тамбовскаго тракта, въ 49 верстахъ отъ уѣзднаго города, въ 24 верстахъ отъ становой квартиры, 80 дворовъ, 160 мужского пола и 190 женскаго пола, православный молитвенный домъ, раскольническая молельня.

Большингъ, хут. влад. при рѣч. Лѣвой по правой сторонѣ ея, въ 32 верстахъ отъ уѣзднаго города, въ 64 верстахъ отъ становой квартиры, 1-го стана, 4 двора, 28 мужского пола и 28 женскаго пола.

Бондарева (Павтюшина, Пантюхина), слобода каз. при протокѣ Пантюхинѣ, къ западу отъ становой квартиры, между границею Острогожскаго уѣзда и Старобѣльскаго (Харьковской губ.), въ 86 верстахъ отъ уѣзднаго города, въ 17 верстахъ отъ становой квартиры, 1-го стана, 296 дворовъ, 1.173 мужского пола и 1 209 женскаго пола, церковь православная ⁴⁶⁾.

Братолобовъ (Радченковъ), хут. влад. при колодцѣ, по лѣвую сторону рѣч. Лѣвой, въ 30 верстахъ отъ уѣзднаго города, въ 40 верстахъ отъ становой квартиры, 1-го стана, 4 двора, 16 мужского пола и 18 женскаго пола.

Бугаевка, слоб. каз., при рѣчкѣ Вшивой. По правую сторону Старобѣльскаго тракта отъ города Богучара, въ 162 верстахъ отъ уѣзднаго города, 33 версты отъ становой квартиры, 1-го стана, 138 дворовъ, 506 мужского пола и 584 женскаго пола. Церковь православная.

Бугаевъ, хут. каз., при рѣчкѣ Богучаркѣ. По Старобѣльскому тракту отъ города Богучара, въ 41 верстѣ отъ уѣзднаго города, 25 верстахъ отъ становой квартиры, 1-го стана, 62 двора, 247 мужского пола и 269 женскаго пола.

Быновскій, выс. каз., при рѣчкѣ Подгорной. По лѣвую сторону Тамбовскаго тракта, въ 102 верстахъ отъ уѣзднаго города, 29 верстѣ отъ становой квартиры, 3 стана, 10 дворовъ, 30 мужского пола, 36 женскаго пола.

⁴⁶⁾ Сельская школа въ слободѣ Бондарекой, Богучарскаго уѣзда, св. Прокопьева. Воронежскія Губернскія Вѣдомости, 1864, №№ 33 и 34.

Быкъ-верхній, хут. каз., при притока́хъ рѣчки Подгорной. По лѣвую сторону Тамбовскаго тракта, въ 120 верстахъ отъ уѣзднаго города, 50 верстахъ отъ становой квартиры, 3-го стана, 47 дворовъ, 189 мужского пола, 209 женскаго пола.

Быкъ-нижній, слоб. каз., при притока́хъ рѣчки Подгорной. По лѣвую сторону Тамбовскаго тракта, 110 вер. отъ уѣзднаго города, 40 верста отъ становой квартиры. 38 дворовъ, 208 мужского пола и 215 женскаго пола. Церковь православноя.

Бычекъ (Бычокъ ⁴⁷⁾, слоб. (каз.), Воронежской губерніи, Богучарскаго уѣзда, въ 17 верстахъ къ в. с.-в. отъ Богучара, при рѣкѣ Бычкѣ, притока́хъ Мѣловатки, на большой дорогѣ изъ Новочеркасска въ Воронежъ, въ 9 верстахъ отъ становой квартиры, 2 стана, число жителей 3.037 душъ обоюго пола, 428 дворовъ, почтовая станція и 2 ярмарки, на которыя въ 1860 г. привезено на 3.000 руб., продано на 1.320 руб.

Бѣлая Горка, д. каз. при рѣкѣ Донѣ. По правую сторону Черкаскаго тракта, въ 33 верстахъ отъ уѣзднаго города, 32 верстахъ отъ становой квартиры, 2 стана, 75 дворовъ, 306 мужского пола и 313 женскаго пола.

Бѣлая Новая, слоб. каз., при рѣкѣ Бѣлой, къ западу отъ становой квартиры, между границею Острогоскаго уѣзда и Старобѣльскаго (Харьковской губ.), въ 98 верстахъ отъ уѣзднаго города, 25 верстахъ отъ становой квартиры, 1 стана, 560 дворовъ, 2.278 мужского пола и 2.330 женскаго пола. Церковь православная. Приходское училище. Ярмарокъ 3.

Бѣлогорскій, хут. каз., при колодцахъ. По правую сторону Тамбовскаго тракта, въ 54 верстахъ отъ уѣзднаго города, 29½ верста отъ становой квартиры, 3 стана, 25 дворовъ. 104 мужского пола и 111 женскаго пола.

Бѣлыя Горы (Чехурскій, Чехурцинь), хут. вл. По лѣвую сторону Тамбовскаго тракта, при рѣкѣ Толучеевкѣ, въ 26 верстахъ отъ уѣзднаго города, 4 верстахъ отъ становой квартиры, 3 стана, 12 дворовъ, 82 мужского пола и 86 женскаго пола.

Валентиновна (Рубановъ, Рубановка), хут. вл., при ярѣ Рубановомъ. Въ западной части стана, близъ проселочнаго

⁴⁷⁾ У Семенова въ Географическомъ Статистическомъ словарѣ Россійской Имперіи томъ I, стр. 348 и стр. 49, № 900. Списки населенныхъ мѣстъ Россійской Имперіи. Состав. и изд. Центр. Стат. Комитет. М. В. Д. IX. Воронежская губернія, обработ. Н. Штвиглапомъ, С.-ПБ. 1865 г. 8°. Энциклопедическій словарь, изд. Ф. А. Брокгаузъ и Я. А. Вѣфрона, т. V (т. 9) С.-ПБ. 1891 г. 8°, стр. 151.

тракта, идущаго изъ города Острогожска и соединяющагося съ почтовымъ Новочеркасскимъ, въ 70 верстахъ отъ уѣзднаго города, 6 верстахъ отъ становой квартиры, 1 стана, 109 дворовъ, 405 мужского пола и 386 женскаго пола.

Варваровка (Пушкаревъ) сц. вл., при рѣчкѣ Лѣвой, по правой ея сторонѣ, въ 22 верстахъ отъ уѣзднаго города, 60 верстахъ отъ становой квартиры, 1 стана, 11 дворовъ, 61 мужского пола и 61 женскаго пола.

Васильевка, хут. вл., при Бѣлой Криницѣ. Въ западной части стана, близъ проселочнаго тракта, идущаго изъ города Острогожска и соединяющагося съ почтовымъ Новочеркасскимъ, въ 75 верстахъ отъ уѣзднаго города, 4 верстахъ отъ становой квартиры, 1 стана, 13 дворовъ, 49 мужского пола и 52 женскаго пола.

Васильевка, хут. вл. при колодцахъ Ревеномъ и Саловомъ. По лѣвую сторону Тамбовскаго тракта, въ 114 верстахъ отъ уѣзднаго города, 39 верстахъ отъ становой квартиры, 3 стана, 29 дворовъ, 98 мужского пола и 111 женскаго пола.

Васильевскъ, хут. вл. при Колодцѣ. По правую сторону рѣчки Лѣвой, въ 35 верстахъ отъ уѣзднаго города, въ 70 верстахъ отъ становой квартиры, 1 стана, 5 дворовъ, 19 мужского пола и 22 женскаго пола.

Везиковка, хут. каз. при рѣчкѣ Богучаркѣ. По правую сторону Черкаскаго тракта, въ 5 верстахъ отъ уѣзднаго города, 35 верстахъ отъ становой квартиры, 2 стана, 13 дворовъ, 43 мужского пола и 51 женскаго пола.

Вереснивка (Крамаревъ) хут. каз. По лѣвую сторону Старобѣльскаго тракта отъ города Богучара, на ярѣ Вересковомъ, въ 36 верстахъ отъ уѣзднаго города, 33 верстахъ отъ становой квартиры, 1 стана, 31 дворъ, 140 мужского пола и 162 женскаго пола.

Верхнетолучеевскій (Верхняя Талучеевка, Куряче), хут. каз. при рѣчкѣ Талучеевкѣ. По правую сторону Тамбовскаго тракта, въ 112 верстахъ отъ уѣзднаго города, 42 верстахъ отъ становой квартиры, 3 стана, 59 дворовъ, 217 мужского пола и 229 женскаго пола.

Верхній Быкъ, см. Быкъ-верхній.

Верхняя-Талучеевка, см. выше.

Веселье, д. вл. при рѣчкѣ Лѣвой по правой сторонѣ ея, въ 35 верстахъ отъ уѣзднаго города, 50 верстахъ отъ становой квартиры, 2 стана, 12 дворовъ, 40 мужского пола и 55 женскаго пола.

Волоконскій, см. Андриюшкова.

Волоконскъ, см. тамъ же.

Воробьевка, слобода (каз.) Воронежской губ., Богучар-

скаго уѣзда, въ 95 верстахъ къ сѣверо-востоку отъ Богучара, по обѣимъ сторонамъ рѣки Талучеевой, притока Мѣловатка съ правой стороны на транспортной дорогѣ въ Новохоперскъ. Въ 25 верстахъ отъ становой квартиры, 3 стана. Жителей 5.372 (1860) мажороссiянтъ, 710 дворовъ, 2 каменныхъ церкви. Въ селѣ 4 ярмарки, на которыя въ 1860 г. привезено товара на 32,290 руб. сер., продано же на 13.560 руб. сер.⁴⁸⁾.

Высокое, сд. влад. при прудѣ Высокомъ. По правую сторону рѣки Лѣвой. Въ 35 верстахъ отъ уѣзднаго города, 60 верстахъ отъ становой квартиры, 1-го стана, 10 дворовъ, 53 мужского пола и 49 женскаго пола.

Высокое (Платинково) сд. влад. при прудѣ Грязномъ. По лѣвую сторону Тамбовскаго тракта. Въ 117 верстахъ отъ уѣзднаго города, 47 верстахъ отъ становой квартиры, 3-го стана, 31 дворъ, 183 мужского пола и 177 женскаго пола.

Вышневатый, хут. влад. при колодцѣ. По правую сторону рѣки Лѣвой. Въ 37 верстахъ отъ уѣзднаго города, 50 верстахъ отъ становой квартиры, 1-го стана, 16 дворовъ, 52 мужского пола и 65 женскаго пола.

Вязовый, хут. каз. при урочищѣ Вязовомъ. По правую сторону Тамбовскаго тракта. Въ 72 верстахъ отъ уѣзднаго города, 41 верста отъ становой квартиры, 3 стана, 24 двора, 105 мужского пола и 136 женскаго пола.

Гадючая, слоб. каз. при логѣ Гадюковомъ. По правую сторону Черкаскаго тракта. Въ 12 верстахъ отъ уѣзднаго города, 32 версты отъ становой квартиры, 2 стана, 150 дворовъ, 452 мужского пола и 411 женскаго пола. Церковь православная.

Галапинъ (Журавлевъ) хут. каз. По правую сторону Тамбовскаго тракта, при рѣчкѣ Мѣловаткѣ. Въ 52 верстахъ отъ уѣзднаго города, 18 верстахъ отъ становой квартиры, 3 стана, 36 дворовъ, 140 мужского пола, 144 женскаго пола.

Галиевъ (Мараховскій), хут. каз. при рѣкѣ Довѣ. По правую сторону Черкаскаго тракта. Въ 6 верстахъ отъ уѣзднаго города, 22 верстахъ отъ становой квартиры, 2 стана, 18 дворовъ, 118 мужского пола и 95 женскаго пола.

Галуновна см. Атаманскій.

Гармашевъ (Гармашевка) хут. каз. По лѣвую сторону Старобѣльскаго тракта отъ г. Богучара, на вершинѣ рѣчки Федоровки. Въ 53 верстахъ отъ уѣзднаго города, 33 верстахъ отъ становой квартиры, 1 стана, 55 дворовъ, 239 мужского пола и 262 женскаго пола.

⁴⁸⁾ У Семенова, т. I, стр. 548 и стр. 52, № 954. Воронежской губ. С.-Пб. 1865 года.

Гармашовъ, хут. каз. при ярѣ Осиковомъ. По лѣвую сторону Старобѣльскаго тракта отъ г. Богучара. Въ 48 верстахъ отъ уѣзднаго города, 40 верстахъ отъ становой квартиры, 1 стана, 34 двора, 127 мужского пола и 130 женскаго пола.

Глубокая дер. каз. при рѣкѣ Донѣ и оз. Марковомъ. По правую сторону Черкаскаго тракта. Въ 32 верстахъ отъ уѣзднаго города, 21 верстѣ отъ становой квартиры, 2 стана, 56 дворовъ, 274 мужского пола и 310 женскаго пола.

Голая, слоб. каз. при ярѣ Голомъ. По правую сторону Старобѣльскаго тракта отъ г. Богучара. Въ 53 верстахъ отъ уѣзднаго города, 12 верстахъ отъ становой квартиры, 1 стана, 752 мужского пола и 773 женскаго пола. Церковь православная.

Голопузовна (Краснопольскій, Краснополе), выс. каз. при прудѣ Андроновѣ. По лѣвую сторону Тамбовскаго тракта. Въ 104 верстахъ отъ уѣзднаго города, 31 верстѣ отъ становой квартиры, 3 стана, 66 дворовъ, 297 мужского пола и 313 женскаго пола. Православный молитвенный домъ.

Голый, хут. каз. при вершинѣ Сухого яра и колодцахъ. По правую сторону Старобѣльскаго тракта отъ г. Богучара. Въ 19 верстахъ отъ уѣзднаго города, 60 верстахъ отъ становой квартиры, 1 стана, 32 двора, 97 мужского пола и 105 женскаго пола.

Гордѣнковъ (Гордѣнкова) слоб. каз. при рѣкѣ Талучевкѣ. По лѣвую сторону Саратовскаго тракта. Въ 77 верстахъ отъ уѣзднаго города, въ 7 верстахъ отъ становой квартиры, 3 стана, 139 дворовъ, 511 мужского пола и 510 женскаго пола. Церковь православная.

Горка Бѣлая см. Бѣлая Горка.

Гормашевна см. Гармашевъ.

Горы Бѣлыя см. Бѣлыя Горы.

Греновъ (Плѣсный 2-й) хут. влад. при балкѣ Плѣсной. По правую сторону рѣчки Дѣвой. Въ 30 верстахъ отъ уѣзднаго города, 80 верстахъ отъ становой квартиры, 1 стана, 32 двора, 81 мужского пола и 83 женскаго пола.

Греновъ (Плѣсный 3-й) хут. влад. при колодцѣ. 22 двора, 64 мужского пола и 66 женскаго пола.

Греновъ (Плѣсный 4-й) хут. влад. при колодцѣ. 33 двора, 60 мужского пола и 66 женскаго пола.

Григорьевна (Хорольская) слободка влад. при ярѣ Кричиномъ. Въ западной части стана, близъ проселочнаго тракта, идущаго изъ г. Острогояска и соединяющагося съ почтовымъ Новочеркасскимъ. Въ 65 верстахъ отъ уѣзднаго города, 18 верстахъ отъ становой квартиры, 1 стана, 105 дворовъ, 342 мужского пола и 398 женскаго пола.

Грушевой хут. каз. при колодцахъ. По правую сторону Тамбовскаго тракта. Въ 59 верстахъ отъ уѣзднаго города, 23½ верстахъ отъ становой квартиры, 3 стана, 22 двора, 105 мужского пола и 109 женскаго пола.

Дрезовка, с каз. при рѣкѣ Донѣ. По правую сторону Старобѣльскаго тракта отъ г. Богучара Въ 25 верстахъ отъ уѣзднаго города, 70 верстахъ отъ становой квартиры, 1 стана, 235 дворовъ, 872 мужского пола и 958 женскаго пола Церковь православная.

Диденковъ (Дѣденковъ), хут. казен., при колодцахъ, по правую сторону Тамбовскаго тракта, въ 62 верстахъ отъ уѣзднаго города, 23 версты отъ становой квартиры, 3 стана, 26 дворовъ, 89 мужского пола и 95 женскаго пола.

Диналовъ Сп. Барсуковъ

Дмитріевка (Мало-Михайловка), хут. влад., при ярѣ Лѣсковомъ, въ западной части стана, близъ проселочнаго тракта, идущаго изъ города Острогожска и соединяющагося съ почтовымъ Новочеркасскимъ, въ 70 верстахъ отъ уѣзднаго города, 8 версть отъ становой квартиры, 1-го стана, 33 двора, 134 мужского пола и 145 женскаго пола.

Долгій, хут. влад., при колодцѣ, по лѣвую сторону рѣч. Лѣвой, въ 25 верстахъ отъ уѣзднаго города, 40 версть отъ становой квартиры, 1 стана, 3 двора, 8 мужского пола и 16 женскаго пола.

Долгій, хут. влад., при колодцѣ, 14 дворовъ, 64 мужского пола и 67 женскаго пола.

Донецкое (монастырщина, монастыршенка)⁴⁹⁾ село казен. при р. Донѣ, по правую сторону Черкаскаго тракта, въ 25 верстахъ отъ уѣзднаго города, 26 версть отъ становой квартиры, 2 стана, 168 дворовъ, 703 мужского пола и 689 женскаго пола, церковь православная, ярмарка.

Донецъ Сухой, село каз., при р. Донѣ, по правую сторону Черкаскаго тракта, въ 31 версть отъ уѣзднаго города, 30 версть отъ становой квартиры, 2 стана, 239 дворовъ, 1.091 мужского пола и 1.129 женскаго пола, церковь православная.

Дубовиковъ, хут. каз., при балкѣ Каменной и колодцахъ, по правую сторону Старобѣльскаго тракта отъ города Богучара, въ 20 верстахъ отъ уѣзднаго города, 60 версть отъ становой квартиры, 1 стана, 79 дворовъ, 277 мужского пола и 306 женскаго пола.

⁴⁹⁾ Описанія церкви и слоб. напеч. въ Воронеж. Епарх. Вѣдом. 188 г. и въ литературн. трудѣ извѣстнаго писателя Евг. Маркова въ 189 г.

Дьяченково⁵⁰⁾, слоб. каз., при рѣч. Лѣвой, по правую сторону Черкаскаго тракта, въ 4 верстахъ отъ уѣзднаго города, 30 версть отъ становой квартиры, 2 стана, 420 дворовъ, 824 мужского пола и 860 женскаго пола, церковь православная.

Дѣденковъ см. Диденковъ.

Дѣдовна, слоб. каз., при р. Донѣ и озерѣ Марковомъ, по правую сторону Черкаскаго тракта, въ 30 верстахъ отъ уѣзднаго города, 1^я версть отъ становой квартиры, 2 стана, 124 двора, 532 мужского пола и 528 женскаго пола, церковь православная.

Дядинъ, хут. каз., при рѣч. Лѣвой, по правую сторону этой рѣки, въ 12 верстахъ отъ уѣзднаго города, 71 верста отъ становой квартиры, 1 стана, 82 двора, 322 мужского пола и 349 женскаго пола.

Евдоіевка (Кріулинъ), хут. влад., при ярѣ Кріулиномъ, въ западной части стана, близъ проселочнаго тракта, идущаго изъ г. Острогжска и соединяющагося съ почтовымъ Новочеркасскимъ, въ 73 верстахъ отъ уѣзднаго города, 8 версть отъ становой квартиры, 1 стана, 90 дворовъ, 267 мужского пола и 300 женскаго пола.

Еленовна (Могильная, Могильновка) слоб. влад., на ярѣ и при ручьѣ Могильномъ, въ 87 верстахъ отъ уѣзднаго города, 12 версть отъ становой квартиры, 1 стана, 133 двора, 603 мужского пола и 572 женскаго пола, церковь православная.

Елисаветовна, сц. влад., при озерѣ Березовомъ, по лѣвую сторону Тамбовскаго тракта, въ 107 верстахъ отъ уѣзднаго города, 35 версть отъ становой квартиры, 3-го стана, 49 дворовъ, 149 мужского пола и 205 женскаго пола.

Ермолинъ, хут. каз., на вершинѣ рѣч. Лѣвой, по лѣвую сторону Старобѣльскаго тракта, отъ гор. Богучара, въ 34 верстахъ отъ уѣзднаго города, 38 версть отъ становой квартиры, 1 стана, 32 двора, 99 мужского пола и 137 женскаго пола.

Жилина (Пшеничновка) слоб. каз., при рѣч. Овчинной, къ западу отъ становой квартиры, между границею Острогжскаго уѣзда и Старобѣльскаго (Харьковской губ.), въ 88 верстахъ отъ уѣзднаго города, 9 версть отъ становой квартиры, 1 стана, 191 дворъ, 791 мужского пола и 891 женскаго пола, церковь православная, ярмарка.

Жоховскій, хут. вл., при рѣч. Лѣвой, по правую сторону этой рѣки, въ 21 версть отъ уѣзднаго города, 65 версть

⁵⁰⁾ Статистическое и этнографическое описаніе Дьяченковской волости, (Богучарскаго уѣзда), Г. Ткачевъ, Воронежскія Губернскія Вѣдом. 1864 г. № 7 и 8.

отъ становой квартиры, 1 стана, 3 двора, 199 мужского пола и 22 женскаго пола.

Жоховъ 1-й, хут. влад., при рѣч. Дѣвой, по правую сторону втой рѣки, въ 27 верстахъ отъ уѣзднаго города, 64 версты отъ становой квартиры, 1 стана, 1 дворъ, 11 мужского пола и 21 женскаго пола.

Жоховъ 2-й, хут. влад., тамъ же, 1 дворъ, 2 мужского пола и 3 женскаго пола.

Жоховъ 3-й, хут. влад., тамъ же, 1 дворъ, 7 мужского пола и 6 женскаго пола.

Жоховъ 4-й, хут. влад., тамъ же, 1 дворъ, 4 мужского пола и 3 женскаго пола.

Жоховъ 5-й, хут. влад., тамъ же, 1 дворъ, 4 мужского пола и 5 женскаго пола.

Жоховъ 6-й, хут. влад., тамъ же, 1 дворъ, 2 мужского пола и 3 женскаго пола

Журавка, хут. каз., при протокѣ Журавкѣ, по правую сторону Старобѣльскаго тракта отъ гор. Богучара, въ 58 верстахъ отъ уѣзднаго города, 12 версть отъ становой квартиры, 1 стана, 59 дворовъ, 274 мужского пола и 275 женскаго пола.

Журавлевъ, см. Галапинъ.

Зайцевка, слоб. каз., на вершинѣ рѣч. Федоровки, по лѣвую сторону Старобѣльскаго тракта отъ г. Богучара, въ 50 верстахъ отъ уѣзднаго города, 30 версть становая квартира, 1 стана, 182 двора, 706 мужского пола и 674 женскаго пола, церковь православная, ярмарокъ 2.

Зайцевка, хут. влад., при ярѣ Зайцевскомъ, тамъ же, въ 35 верстахъ отъ становой квартиры, 1 дворъ, 3 мужского пола и 3 женскаго пола.

Зачининъ (Огадевъ), хут. каз., при р. Довѣ, по правую сторону Черкаскаго тракта, въ 18 верстахъ отъ уѣзднаго города и становой квартиры, 2 стана, 12 дворовъ, 70 мужского пола и 65 женскаго пола.

Залиманская слоб

Зарѣченская слоб.

Землянское, д. каз., при урочищѣ лугъ Журавскомъ, по лѣвую сторону Тамбовскаго тракта, въ 118 верстахъ отъ уѣзднаго города, 48 версть отъ становой квартиры, 3 стана, 36 дворовъ, 79 мужского пола и 82 женскаго пола.

Зоринъ, см. Алиновка.

Зубковъ, хут. каз., при р. Крѣушѣ, по правую сторону Тамбовскаго тракта, въ 37 верстахъ отъ уѣзднаго города. 7 версть отъ становой квартиры, 2 стана, 7 дворовъ, 41 мужского пола и 60 женскаго пола.

Ивановна, хут. влад., при урочищѣ Чмиревомъ, въ за-

падной части стана, близъ проселочнаго тракта, идущаго изъ г. Острогожска и соединяющагося съ почтовымъ Новочеркасскомъ, въ 84 верстахъ отъ уѣзднаго города, 9 версть отъ становой квартиры, 1 стана, 92 двора, 297 мужского пола и 316 женскаго пола.

Ивановка (Ратѣвка), хут. влад., при озерѣ безымянномъ по правую сторону рѣч. Лѣвой, въ 32 верстахъ отъ уѣзднаго города, 58 версть отъ становой квартиры, 2 стана, 12 дворовъ, 60 мужского пола и 61 женскаго пола.

Ивановка, хут. влад., при колодцахъ Ключниновомъ и Тарасенковомъ, по лѣвую сторону Тамбовскаго тракта, въ 110 верстахъ отъ уѣзднаго города, 40 версть отъ становой квартиры, 3 стана, 14 дворовъ, 73 мужского пола, 75 женскаго пола.

Ивановка, см. Благовѣщенскъ.

Ивано-Васильевскъ (Ивано-Васильевскій), хут. вл. при рѣч. Кліушѣ. По правую сторону Тамбовскаго тракта. Въ 44 верстахъ отъ уѣзднаго города, 13 верстахъ отъ становой квартиры, 2 стана, 6 дворовъ, 40 мужского пола, 46 женскаго пола.

Казменновъ (Ольховый), хут. каз. при р. Донѣ. По правую сторону Черкаскаго тракта. Въ 15 верстахъ отъ уѣзднаго города, 28 верстахъ отъ становой квартиры, 2 стана, 15 дворовъ, 4 мужского пола и 40 женскаго пола.

Казминъ (Кузминъ), хут. каз., при рѣч. Богучарѣ. По Старобѣльскому тракту, отъ г. Богучара. Въ 25 верстахъ отъ уѣзднаго города, 42 верстахъ отъ становой квартиры, 1 стана, 26 дворовъ, 118 мужского пола и 124 женскаго пола.

Калачь²¹⁾, слоб. (каз.). Воронежской губ., Богучарскаго уѣзда, въ 70 верстахъ къ с.-в. отъ уѣзднаго города, при рр. Талучеевой и Подгорной, по Тамбовскому тракту, на Пензолосовской ж. д. Ч. ж. 12.928 д. об. п., 822 дв., 4 церкви.

²¹⁾ В. Ст. Воронежской губерніи, свѣд. спец., стр. 21; Михалевицъ, Воронежской губерніи, стр. 410; Воронежскія Губернскія Вѣдомости. 1861 г., № 16, стр. 180; Географич. Статистич. Словарь Россійской Имперіи, составилъ П. Семеновъ, при содѣйствіи В. Зибрическаго, Р. Маака — Л. Майкова и Н. Филиппова, томъ II, С.-Пб., 1865 г., 8°, стр. 436 и стр. 52, № 958, Воронежская губернія С.-Пб. 1865 г. Также см. Матеріалы для исторіи колонизаціи, и быта Харьковской, и отчасти Курской и Воронежской губерній, собран. и редактирован. Д. И. Багалъевъ. Сборникъ Харьковскаго Историко-Филологич. Общества, томъ II. Харьковъ — 1890 г., 8°, стр. 395. — Энциклопедическій Словарь, изд. Ф. А. Брокгауза и И. А. Ефронъ, томъ XIV (томъ 27). С.-Пб. — 1895 г., 8°, стр. 8. — «Русскій Листокъ» (изд. въ Москвѣ) 1896 г., № 124, 5 мая.

въ память Священнаго Коронованія Ихъ Императорскихъ Величествъ въ 1896 г., крестьянинъ Воронежской губерніи, Богучарскаго уѣзда, слободы Калачъ, В. П. Пирскалинъ заказалъ въ Москвѣ для своего приходскаго храма колоколь, вѣсомъ въ 310 пудовъ, на которомъ помѣщены изображенія: св. Николая Чудотворца, св.царицы Александры и прочихъ святыхъ съ соотвѣтствующею надписью. Училище, базаръ еженедѣльно по воскресеньямъ, 6 ярмарокъ: на 4 недѣли вел. поста, на Пасхѣ, на 2-й недѣли по Пасхѣ, въ день Вознесенія, 15 августа и 6 октября; на нихъ въ 1860 году привезено товаровъ и пригнано скота на 194.718 р., продано на 153.000 р., лучшая по оборотамъ ярмарка 15 августа (привозъ 90.764 р., продажа 77.149 руб.). На эти ярмарки скоть пригоняется и изъ земли войска Донскаго. Жители занимаются торговлею и разными мастерствами. Тутъ живетъ постоянно нѣсколько Богучарскихъ купцовъ, предпочитающихъ административную торговлю городской. Особенно развито въ селѣ кожевенное производство: по оффиціальнымъ свѣдѣніямъ въ слободѣ въ 1861 г. было 8 заводовъ, на которыхъ выдѣлано кожъ 1.110 штукъ.

Кантемировка⁵²⁾, Кантемирова слобода (каз.), иначе Константиновка, Воронежской губерніи, Богучарскаго уѣзда, въ 57 верстахъ къ юго-зап. отъ уѣзднаго города, при рѣч. Шишовой и Федоровкѣ, по транспортному тракту въ Старобѣльскѣ, Число жителей 4.784 душъ об. пола, 562 двора, 2 церкви, училище, 3 ярмарки: 1 марта, въ день Св. Духа, и 26 октября. На нихъ въ 1860 г. привезено на 50.500 руб., продано на 21.216 руб., а въ 1862 г.—на 41.500 руб., продано на 20.800 руб. Въ слободѣ есть 2 незначительныхъ кожевенныхъ завода, на которыхъ въ 1861 году выдѣлано 560 кожъ.

Каразеевъ (Каразіевъ), хут. каз., при верховьѣ рѣч. Сухого Донца. По правую сторону Черкаскаго тракта, въ 24 верстахъ отъ уѣзднаго города, 37 верстахъ становаая квартира, 2 стана, 16 дворовъ, 75 мужскаго пола и 89 женскаго пола.

Карповъ, хут. влад. при озерѣ безыменномъ. По правую сторону рѣч. Дѣвой, въ 30 верстахъ отъ уѣзднаго города, 60 верстахъ отъ становой квартиры, 2 стана, 1 дворъ, 3 мужскаго пола и 7 женскаго пола.

Насьяновъ, хут. каз. при вершинѣ рѣч. Богучарки. По правую сторону Старобѣльскаго тракта отъ города Богу-

⁵²⁾ Воронежскія Губернскія Вѣдомости, 1861 г., № 16, стр. 180, Географич. Статистическій Словарь Россійской Имперіи, состав. П. Семеновъ, томъ II, С.-ПБ., 1865 г. 8°, стр. 710, и стр. 45, № 786, Воронежская губернія, С.-ПБ.—1865 г.

чара, въ 60 верстахъ отъ уѣзднаго города, 24 верстахъ, отъ становой квартиры, 1 стана, 14 дворовъ, 49 мужского пола и 51 женскаго пола.

Квашинъ, хут. каз. при рѣч. Мѣловаткѣ. По правую сторону Тамбовскаго тракта, при лугѣ Ясиновомъ, въ 102 верстѣ отъ уѣзднаго города, 32 верстахъ станова я квартира, 3 стана, 84 двора, 404 мужского пола и 414 женскаго пола.

Клубиовна, хуторъ влад. при рѣч. Лѣвой. По правой сторонѣ этой рѣки, въ 30 верстахъ отъ уѣзднаго города, 60 верстахъ отъ становой квартиры, 1 стана, 10 дворовъ, 34 мужского пола и 42 женскаго пола.

Клубиовна 1-я (Шрамовка), хут. влад. при рѣч. Клубковкѣ. По правую сторону рѣки Лѣвой, въ 40 верстахъ отъ уѣзднаго города, 60 верстахъ отъ становой квартиры, 1 стана, 3 двора, 15 мужского пола и 14 женскаго пола.

Клубиовна 2-я, хут. влад. тамъ-же. 1 дворъ, 3 мужского пола и 4 женскаго пола.

Клубиовна 3-я (Ратѣвка), хут. влад. при ярѣ Клубковомъ, въ 45 верстѣ отъ уѣзднаго города и становой квартиры, 9 дворовъ, 50 мужского пола и 50 женскаго пола.

Клубиовна 4-я (Ратѣвка), хут. влад. тамъ-же, 1 дворъ, 7 мужского пола и 5 женскаго пола.

Клубиовна 5-я (Ратѣвка), хут. влад. тамъ-же, въ 45 верстахъ отъ уѣзднаго города и отъ становой квартиры, 1 дворъ, 5 мужского пола и 6 женскаго пола.

Клубиовна 6-я (Ратѣвка), хут. влад. тамъ-же, въ 44 верстахъ отъ уѣзднаго города и 47 верстахъ отъ становой квартиры, 2 двора, 3 мужского пола и 3 женскаго пола.

Клубиовна 7-я (Ратѣвка), хут. влад. тамъ-же, 3 двора, 9 мужского пола и 7 женскаго пола.

Клубиовна 8-я (Ратѣвка), хут. влад. тамъ-же, 2 двора, 8 мужского пола и 9 женскаго пола.

Клубиовна 9-я (Ратѣвка), хут. влад. въ 40 верстахъ отъ уѣзднаго города и 50 верстахъ отъ становой квартиры, 3 двора, 20 мужского пола и 20 женскаго пола.

Клубиовна 10-я (Ратѣвка), слободка влад. на рѣч. Лѣвой, въ 40 верстахъ отъ уѣзднаго города, 50 верстахъ отъ становой квартиры, 3 двора, 12 мужского пола и 13 женскаго пола.

Клубиовна 11-я (Ратѣвка), слободка влад. тамъ же, 6 дворовъ, 32 мужского пола и 35 женскаго пола.

Клубиова 12-я (Ратѣвка), слободка влад. тамъ же, 3 двора, 18 мужского пола и 16 женскаго пола.

Клубиовна 13-я (Ратѣвки), слободка влад., тамъ же 1 дворъ, 9 мужского пола и 10 женскаго пола.

Клубиовна 14-я (Ратѣвка), слободка влад. тамъ же, 3 двора, 12 мужского пола и 12 женскаго пола.

Клубовна 15-я (Ратіевка), слободка влад. тамъ же, 3 двора, 5 мужского пола и 11 женского пола.

Клубовна 16-я (Ратіевка), слободка, въ 36 верстахъ отъ уѣзднаго города, 44 верстахъ отъ становой квартиры, 8 дворовъ, 38 мужского пола и 30 женского пола.

Ковыленская, почтовая станція, при логѣ Ковыльномъ, по Черкасскому тракту, въ 18 верстахъ отъ уѣзднаго города, 22 верстахъ становая квартира, 2 стани, 1 дворъ, 15 мужского пола и 4 женского пола.

Колесниновна (Колесниковъ, Стройный, Стройновка), хут. каз. при вершинѣ рѣч. Лъвой, по лѣвую сторону Старобѣльскаго тракта, отъ города Богучара, въ 40 верстахъ отъ города, 43 верстахъ становая квартира, 1 стана, 73 двора, 339 мужского пола и 372 женского пола.

Колесчатый (Колѣщатый), хут. каз. на ярѣ Колесчатомъ, въ 65 верстахъ отъ уѣзднаго города, 37 верстахъ становая квартира, 1 стана, 130 дворовъ, 570 мужского пола и 562 женского пола. Церковь православная, молитвенный домъ.

Комаревна (Свиноухи, Свиноухъ, Свиноухинъ), хут. каз., при рѣкѣ Довѣ. По правую сторону Черкаскаго тракта; въ 18 верстахъ отъ уѣзднаго города, 29 верстахъ становая квартира, 2 стана. 80 дворовъ, 256 мужского пола и 257 женскаго пола.

Константиновна, см. Кантемировка.

Копачовна (Куликівка, Куликова), слоб. каз., при рѣчкѣ Бѣлой. Къ западу отъ становой квартиры, между границею Острогожскаго уѣзда и Старобѣльскаго (Харьковской губерніи); въ 80 верстахъ отъ уѣзднаго города, 16 верстахъ становая квартира, 1 стана. 208 дворовъ, 903 мужского пола и 946 женского пола. Церковь православная.

Норенной, хут. вл., при рѣчкѣ Маниной. По лѣвую сторону Саратовскаго тракта; въ 105 верстахъ отъ уѣзднаго города, 35 верстахъ становая квартира, 3 стана. 64 двора, 244 мужского пола и 267 женского пола.

Короковна (Коротинъ), хут. каз. По правую сторону Старобѣльскаго тракта, отъ города Богучаръ, при рѣчкѣ Богучаркѣ; въ 54 верстахъ отъ уѣзднаго города, 24 верстахъ становая квартира, 1-го стана. 18 дворовъ, 63 мужского пола и 65 женского пола.

Косатый, хут. каз. По правую сторону Тамбовскаго тракта, при Колодцахъ; въ 55 верстахъ отъ уѣзднаго города, 29 верстахъ становая квартира, 3 стана. 18 дворовъ, 83 мужского пола и 89 женского пола.

Косовъ (Косой), хут. каз., на отвшршкѣ Голанскомъ. По правую сторону Старобѣльскаго тракта отъ г. Богучаръ; въ 39 верстахъ отъ уѣзднаго города, 16 верстахъ ста-

новая квартира, 1-го стана. 30 дворовъ, 115 мужского пола и 143 женского пола.

Кочержовна (Поддубная), слоб. каз., при рѣчкѣ Овчинной. Къ западу отъ становой квартиры, между границею Острогожскаго уѣзда и Старобѣльскаго (Харьковской губерніи), въ 95 верстахъ отъ уѣзднаго города, 24 верстахъ станова я квартира, 1-го стана. 162 двора, 602 мужского пола и 664 женскаго пола. Церковь православная.

Кравцовъ, хут. каз., при озерѣ Кравцовомъ По правую сторону рѣчки Дѣвой; въ 33 верстахъ отъ уѣзднаго города, 92 верстахъ станова я квартира, 1 стана. 30 дворовъ, 50 мужского пола и 98 женскаго пола.

Крамаревъ, см. Верескивка.

Красногоровна (Красногорье), слоб. каз., при рѣкѣ Доцѣ. По правую сторону Черкаскаго тракта; въ 15 верстахъ отъ уѣзднаго города, 20 верстахъ станова я квартира, 2 стана. 277 дворовъ, 1.062 мужского пола и 1.084 женскаго пола. Церковь православная.

Красножинова (Красноженова), слоб. каз., при рѣчкѣ Дѣвой, по правой сторонѣ второй рѣчки; въ 15 верстахъ отъ уѣзднаго города, 74 верстахъ станова я квартира, 1 стана. 337 дворовъ, 1.241 мужского пола, 1.287 женскаго пола. Церковь православная. Ярмарка ²²⁾.

Краснополье см. Голопузовка.

Красноселовна, слоб. каз., при рѣчкахъ Талучеевкѣ и Подгорной. По Тамбовскому тракту; въ 40 верстахъ отъ уѣзднаго города, 30 верстахъ станова я квартира, 3 стана. 534 двора, 1.324 мужского пола и 1.396 женскаго пола. Церковь православная.

Кривоносова (Студенка), слоб. каз., на протокѣ Студенцѣ. Къ западу отъ становой квартиры, между границею Острогожскаго уѣзда и Старобѣльскаго (Харьковской губерніи); въ 96 верстахъ отъ уѣзднаго города, 27 верстахъ станова я квартира, 1 стана. 290 дворовъ, 1.095 мужского пола и 1.115 женскаго пола. Церковь православная. Ярмарка.

Криница, слоб. каз., при балкахъ Криничной и Ясиновой. По правую сторону рѣчки Дѣвой; въ 27 верстахъ отъ уѣзднаго города, 86 верстахъ станова я квартира, 1 стана.

²²⁾ Въ газету «Русскій Курьеръ», сообщаютъ изъ Богучара, что въ камеру мирового судьи, явилась на дняхъ крестьянка и усно заявила жалобу на своего мужа, который во время ярмарки въ слободѣ Крашиной, отдалъ ее одному крестьянину за пару воловъ. Въ качествѣ жены, она оставалась у своего новаго мужа до тѣхъ поръ, пока сынъ ея не выручилъ ее, отдавъ назадъ воловъ (см. Промѣлъ жены на воловъ, ст. безъ загл. «Голосъ». 1880 г., № 144).

59 дворовъ, 93 мужского пола и 189 женского пола. Церковь православная.

Криничный, хут. вл., при колодцѣ, тамъ же; въ 35 верстахъ отъ уѣзднаго города, въ 60 верстахъ, станова я квартира. 20 дворовъ, 105 мужского пола и 108 женского пола.

Криничный, хут. вл., при рѣчкѣ Талучеевѣ. По лѣвую сторону Тамбовскаго тракта; въ 32 верстахъ отъ уѣзднаго города, 26 верстахъ станова я квартира, 3 стана 4 двора, 33 мужского пола и 34 женского пола.

Криуша новая, слоб. каз., при рѣчкѣ Криушѣ. По правую сторону Тамбовскаго тракта; въ 62 верстахъ отъ уѣзднаго города, 31 верстѣ станова я квартира, 2 стана. 279 дворовъ, 1.809 мужского пола и 1.815 женского пола. Церковь православная.

Криуша старая, слоб. каз., при рѣчкѣ Криушѣ; тамъ же; въ 60 верстахъ отъ уѣзднаго города, 19 верстахъ станова я квартира. 806 дворовъ, 2.502 мужского пола и 2.482 женского пола. Церковь православная. Молитвенный домъ.

Кузьминъ, см. Казьминъ.

Куликова, см. Копачевка.

Купянка (Рогозѣвка), хут. каз., при рѣчкѣ Лѣвой. По правую сторону Черкаскаго тракта; въ 5 верстахъ отъ уѣзднаго города, 32 верстахъ станова я квартира, 2 стана. 80 дворовъ, 404 мужского пола и 406 женского пола.

Курячье, см. Верхнеталучевскій.

Лебединка (Степановъ), хут. вл., при колодцѣ. По лѣвую сторону рѣчки Лѣвой; въ 35 верстахъ отъ уѣзднаго города, 60 верстахъ станова я квартира, 1 стана. 15 дворовъ, 57 мужского пола и 70 женского пола.

Лизинъ, слободка вл., при урочищѣ Рогачевскомъ лѣсѣ. Въ западной части стана, близъ проселочнаго тракта, идущаго изъ города Острогожска и соединяющагося съ почтовымъ Новочеркасскимъ. Въ 93 верстахъ отъ уѣзднаго города, 18 верстахъ станова я квартира, 1 стана 1 дворъ, 4 мужского пола и 1 женского пола.

Липовка (Покровское), сц. вл., при балкѣ Плѣсной. По правую сторону рѣчки Лѣвой; въ 30 верстахъ отъ уѣзднаго города, 75 верстахъ отъ становой квартиры, 1 стана. 46 дворовъ, 114 мужского пола и 106 женского пола.

Липчанскъ, хут. каз., при рѣчкѣ Лѣвой, по лѣвой сторонѣ этой рѣки; въ 18 верстахъ отъ уѣзднаго города, 77 верстахъ станова я квартира, 1 стана. 134 двора, 540 мужского пола и 571 женского пола.

Лисигорская слоб.

Лофицкая, слоб. каз., при рѣчкѣ Богучаркѣ; по лѣвую сторону Старобѣльскаго тракта отъ города Богучаръ; въ

7 верстахъ отъ уѣзднаго города, 57 верстахъ становаѣ квартира, 1 стана. 208 дворовъ, 750 мужского пола и 775 женскаго пола. Церковь православная.

Лѣсковый, хут. вл., при рѣчкѣ Богучаркѣ. По правую сторону Старобѣльскаго тракта отъ г. Богучаръ; въ 45 верстахъ отъ уѣзднаго города, 24 верстахъ отъ становой квартиры, 1 стана. 14 дворовъ, 51 мужского пола, 52 женскаго пола.

Любка (Мужичье, Мужичьи), слоб. каз., при колодцахъ Ситникономъ, Кравченковымъ, Евтуховомъ и Манжуриломъ. По лѣвую сторону Тамбовскаго тракта, въ 112 верстахъ отъ уѣзднаго города, 42 верстахъ становаѣ квартира, 3 стана. 160 дворовъ, 673 мужского пола, 699 женскаго пола. Церковь православная.

Любомиръ, сц. вл., при колодцѣ. По лѣвую сторону Старобѣльскаго тракта отъ г. Богучаръ; въ 26 верстахъ отъ уѣзднаго города, 43 верстахъ становаѣ квартира, 9 дворовъ, 39 мужского пола, 42 женскаго пола.

Малеваный, хут. каз., при урочищѣ Малеваномъ. По правую сторону Черкаскаго тракта; въ 20 верстахъ отъ уѣзднаго города, 32 верстахъ становаѣ квартира, 2 стана. 80 дворовъ, 230 мужского пола, 252 женскаго пола.

Мало-Марьевна, хут. вл., при колодцѣ. По лѣвую сторону рѣчки Лѣвой. Въ 25 верстахъ отъ уѣзднаго города, 40 верстахъ отъ становой квартиры, 1 стана. 6 дворовъ, 28 мужского пола, 31 женскаго пола.

Мало-Михайловна, см. Дмитріевка.

Мало-Федоровна, хут. вл., при колодцѣ. По лѣвую сторону рѣчки Лѣвой; въ 25 верстахъ отъ уѣзднаго города, 46 верстахъ отъ становой квартиры, 1 стана. 11 дворовъ, 56 мужского пола, 48 женскаго пола.

Мандровскій, хут. каз., при логѣ Мандровскомъ. По лѣвую сторону Черкаскаго тракта; въ 18 верстахъ отъ уѣзднаго города, 23 вер. становаѣ квартира, 2 стана. 12 дворовъ, 46 мужского пола, 47 женскаго пола.

Манина, слобода каз., при рѣчкахъ Маниной и Подгорной. По лѣвую сторону Саратовскаго тракта; въ 95 верстахъ отъ уѣзднаго города, 30 верстахъ становаѣ квартира, 3 стана. 656 дворовъ, 2.383 мужского пола, 2.593 женскаго пола. Церковь православная.

Мараховскій, см. Галіевъ.

Маркова, см. Адыютавова.

Марченкова (Ново-Богородицкая), слоб. каз., при рѣчкѣ Крѣушѣ. По правую сторону Тамбовскаго тракта; въ 29 верстахъ отъ уѣзднаго города, 6 верстахъ отъ становой квартиры, 2 стана. 160 дворовъ, 329 мужского пола, 333 женскаго пола. Церковь православная.

Марьевна, хут. вл., при рѣчкѣ Богучаркѣ. По лѣвую сторону рѣчки Лѣвой; въ 45 верстахъ отъ уѣзднаго города, 25 верст. станова я квартира, 1 стана. 14 дворовъ, 45 мужского пола, 43 женскаго пола.

Марьинскій, хут. вл., при колодцѣ. По лѣвую сторону рѣчки Лѣвой; въ 26 верстахъ отъ уѣзднаго города, 40 верстахъ отъ становой квартиры, 1 стана. 30 дворовъ, 134 мужского пола, 135 женскаго пола.

Матиюшенская, почт. станц. каз., при догѣ Матиюшинѣ. По Черкасскому тракту; въ 40 верстахъ отъ уѣзднаго города, 23 верстахъ станова я квартира, 2 стана. 1 дворъ, 17 мужского пола, 8 женскаго пола.

Медвѣжій, хут. каз., при колодцахъ. По правую сторону Тамбовскаго тракта; въ 78 верстахъ отъ уѣзднаго города, 31½ верстахъ станова я квартира, 3 стана. 62 двора, 297 мужского пола, 298 женскаго пола.

Медова (Медовая), слоб. каз., при верховьѣ рѣчки Сухого Донца. По правую сторону Черкаскаго тракта; въ 18 верстахъ отъ уѣзднаго города, 35 верстъ станова я квартира, 2 стана. 98 дворовъ, 399 мужского пола, 409 женскаго пола. Церковь православная.

Митрофановна, хут. вл., при ручьѣ Гнойномъ. Въ западной части стана, близъ проселочнаго тракта, идущаго изъ г. Острогожска и соединяющагося съ почтовымъ Новочеркасскимъ. Въ 75 верстахъ отъ уѣзднаго города, 12 верстахъ станова я квартира, 1 стана. 42 двора, 232 мужского пола, 203 женскаго пола.

Миролюбовъ, хут. вл., при колодцѣ. По лѣвую сторону рѣчки Лѣвой; въ 30 верстахъ отъ уѣзднаго города, 40 верстахъ отъ становой квартиры, 1 стана. 7 дворовъ, 45 мужского пола, 37 женскаго пола.

Михайловна⁵⁴⁾, слоб. вл., на вершинѣ рѣчки Бѣлой. Въ западной части стана, близъ проселочнаго тракта, идущаго изъ г. Острогожска и соединяющагося съ почтовымъ Новочеркасскимъ. Въ 75 верстахъ отъ уѣзднаго города, 1 стана, гдѣ таковой и помѣщается. Христорожественская церковь въ слободѣ Михайловкѣ построена 1780 года тицаніемъ помѣщика бригадира Степана Ивановича Тевашева. Церковь каменная, съ сплошной каменной оградой, двухъ-этажная, съ куполомъ, въ которомъ устроена приличная колокольня въ 1867 г. Престоловъ въ храмѣ два. Въ настоящей холодной въ нижнемъ этажѣ въ честь Рождества Христова

⁵⁴⁾ См. стр.: 19, 328, 342, 356, 366, 393 и 362 въ статьѣ Д. И. Багалъи, напечат. въ Сборн. Харьк. Истор.-Филологич. Общ-ва. Т. 2. Харьковъ. 1890 г. 8°.

(празднов. 25 декабря), въ предѣлѣ, холодномъ же, въ верхнемъ этажѣ въ честь Ахтырской иконы Богоматери (празднованіе 2 іюля).

Земли при церкви пашенной и сѣвкоской 90 десятинъ, на которую плана и межевой книги не имѣется. Священно-церковно-служители землею владѣютъ сами, равно ею пользуются и мелкимъ лѣсомъ въ количествѣ 7 десятинъ.

Причта при храмѣ по штату положено: два священника, діаконовъ и 2 псаломщика.

На содержаніе причта особаго оклада не положено; причтъ получаетъ посредственное содержаніе отъ церковныхъ доходовъ за требоисполненія и процентовъ съ капиталовъ, пожертвованныхъ благотворителями: крестьянкою Марією Александровною Рубановою и солдатомъ Андреемъ Ржевскимъ въ пользу причта на вѣчное поминованіе.

Нынѣ составъ священно-церковно-служителей слѣдующій:

Священники: 1) Петръ Ивановичъ Яковлевъ, служитъ при храмѣ съ 16 марта 1876 г. и 2) Іоаннъ Васильевичъ Петровъ, служитъ при храмѣ съ 11 іюня 1891 года.

Діаконы: 1) Павелъ Яковлевичъ Шапошниковъ, состоитъ при храмѣ съ 1872 года и 2) Василій Петровичъ Мостицкій, служитъ при храмѣ съ 1844 года. Въ 1846 году 24 іюля посвященъ въ стихарь, а 16 октября 1863 г. посвященъ въ діакона и оставленъ на псаломщической вакансіи.

Псаломщикъ Алексѣй Тимофеевичъ Игнатовъ, служитъ при храмѣ съ 16 сентября 1861 года, въ 1862 году 21 января посвященъ въ стихарь.

Ктиторомъ при храмѣ состоитъ отставной солдатъ Михаилъ Васильевичъ Колесниковъ, съ 1896 года.

При храмѣ имѣется библіотeka, въ которой 150 названій различныхъ духовныхъ сочиненій, всего 220 томовъ.

Въ ризницѣ храма хранятся копія съ метрическихъ книгъ съ 1780 года, а исповѣдныя росписи съ 1792 года.

Въ приходѣ церкви слободы Михайловки по послѣднимъ статистическимъ даннымъ состоитъ 790 дворовъ, а число душъ 2.506 мужского пола и 2.426 женскаго пола.

Въ слободѣ Михайловкѣ въ теченіе года бывають пять ярмарокъ: 17 марта, Преполовевская, 2 іюля, 1 октября и 8 ноября.

Могильная, см. Еленовка.

Монастыршенка, см. Донецкое.

Мости хут. вл. при рѣчкѣ Богучаркѣ. По правую сторону Старобельскаго тракта отъ г. Богучара. Въ 57 верстахъ отъ уѣзднаго города, 7 верст. станова я квартира,

1 стана 2 двора, 10 мужского пола, 8 женского пола.

Мости, хут. вл., тамъ же. Въ 59 верстахъ отъ уѣзднаго города, 9 верстахъ становая квартира. 1 дворъ, 7 мужского пола, 10 женского пола.

Мости, хут. вл. при рѣчкѣ Журавкѣ, въ той же мѣстности. 3 двора, 19 мужского пола, 14 женского пола.

Мости, хут. вл. при той же рѣчкѣ въ той же мѣстности. 2 двора, 11 мужского пола, 12 женского пола.

Муничье, см. Любка.

Мѣловатна: 1) Новая, слобода, Воронежской губ., Богучарскаго уѣзда, въ 71 верст. отъ уѣзднаго города, при рѣчкѣ Мѣловаткѣ, число жителей 5.606 д. обоего пола, 673 двора, 2 церкви, 3 ярмарки: 25 марта, въ день Св. Духа и 8 сентября. На нихъ привезено въ 1860 году на 16.425 руб., въ 1863 г. на 17.800 руб.; продано въ 1860 г. на 9.947 р., въ 1863 г. на 10.700 руб.

Мѣловатна ⁵⁵⁾: 2) Старая, слобода, Воронежской губ., Богучарскаго уѣзда, въ 50 верстахъ отъ уѣзднаго города, по Тамбовскому тракту, пр. р. Толучеевой, число жителей 6.621 д. обоего пола. 920 дворовъ, 2 церкви, училище, 5 ярмарокъ: 30 января, 9 марта, на 2-й недѣль по Пасхѣ, 1 сентября и 8 ноября. На нихъ привезено въ 1860 г. на 15.536 р., въ 1863 г. на 27.500 р.; продано въ 1860 г. на 8.449 р., въ 1863 г. на 18.300 руб.

Неснучная, слоб. вл. при рѣчкѣ Маниной. По лѣвую сторону Саратовскаго тракта. Въ 101 верстѣ отъ уѣзднаго города, 30 верст. становая квартира, 3 стана. 61 дворъ 176 мужского пола, 181 женского пола. Церковь православная

Нижний-Быкъ, см. Быкъ.

Никифоровна, сц. вл. при рѣчкѣ Лѣвой. По правую сторону второй рѣчки. Въ 22 верстахъ отъ уѣзднаго города, 70 в. становая квартира, 1 стана. 15 дворовъ, 52 мужского пола, 66 женского пола.

Николаевна, хут. вл. при колодцахъ. По лѣвую сторону Тамбовскаго тракта. Въ 120 верстахъ отъ уѣзднаго города, 45 верст. становая квартира, 3 стана. 13 дворовъ, 53 мужского пола, 64 женского пола.

Николаевъ, хут. вл. при колодцѣ. По правую сторону

⁵⁵⁾ Воронежскія Губернскія Вѣдомости 1861 г., № 16, стр. 180. Географическій Статистическій словарь Россійской Имперіи. Составилъ П. Семеновъ при содѣйствіи В. Звѣрнскаго и А. Майкова, т. III. С.-Пб. 1867 г. 8°, стр. 379. — Также см. стр. 185, 379 и 393 въ статьѣ Д. П. Богалѣя, напеч. въ Сборникѣ Харьковскаго Историко-Филологическаго Общества т. 2. Харьковъ, 1890 г. 8°.

рѣчки Лѣвой. Въ 42 верстахъ отъ уѣзднаго города, 84 верст. станова я квартира, 1 стана. 3 двора, 12 мужского пола, 16 женскаго пола.

Николаенковъ, хут. каз. при колодцѣ Николаенковомъ. По лѣвую сторону Черкаскаго тракта. Въ 17 верстахъ отъ уѣзднаго города, 22 верст. станова я квартира, 2 стана. 5 дворовъ, 22 мужского пола 23 женскаго пола.

Николенковъ (Тараканъ), хут. вл. при колодцѣ. По лѣвую сторону рѣчки Лѣвой. Въ 23 верстахъ отъ уѣзднаго города, 41 верст. станова я квартира, 1 стана. 46 дворовъ, 169 мужского пола, 182 женскаго пола.

Никольскіе (Никольское), с. каз. По лѣвую сторону Тамбовскаго тракта, при рѣчкѣ Подгорной. Въ 95 верстахъ отъ уѣзднаго города, 22 верстахъ станова я квартира, 3 стана. 940 дворовъ, 3.941 мужского пола 4.190, женскаго пола. Церковь православная.

Новая Бѣлая, см. Бѣлая.

Новая Кріуша, см. Кріуша.

Новая Мѣловатка, см. Мѣловатка.

Новобородицкая, см. Марченкова.

Новоникольскіе (Новоникольскій, Хрипунъ), хут. вл. при колодцѣ. По правую сторону рѣчки Лѣвой. Въ 40 верстахъ отъ уѣзднаго города, 90 верст. отъ становой квартиры. 1 стана 60 дворовъ, 252 мужского пола, 270 женскаго пола.

Новопавловка, см. Александровское.

Новоселовна, хут. вл. при рѣчкѣ Студенкѣ. По правую сторону рѣчки Лѣвой. Въ 98 верстахъ отъ уѣзднаго города, 23 верст. станова я квартира, 2 стана. 19 дворовъ, 15 мужского пола, 53 женскаго пола.

Новоселовна (Студенокъ, Студенець), при протокѣ Студенкѣ. По правую сторону рѣчкѣ Лѣвой. Въ 100 верстахъ отъ уѣзднаго города, 25 верст. станова я квартира, 2 стана. 60 дворовъ, 116 мужского пола, 110 женскаго пола.

Новотроицкая Кріуша, слоб. каз. По лѣвую сторону Тамбовскаго тракта, при рѣчкѣ Кріушѣ. Въ 45 верстахъ отъ уѣзднаго города, 30 верст. отъ стана, 3 стана. 179 дворовъ, 748 мужского пола, 782 женскаго пола. Церковь православная.

Новохариново (Новохаринскъ, Шуриновка), д. вл. при рѣчкѣ Лѣвой. По правую сторону этой рѣчки. Въ 25 верстахъ отъ уѣзднаго города, 65 верст. становой квартиры, 1 стана. 57 дворовъ, 241 мужского пола, 264 женскаго пола. Православный молитвенный домъ.

Огалева, см. Заичкинъ.

Ольховскій, см. Казменковъ.

Ольшанскъ, хут. вл., при рѣчкѣ Талучеевкѣ. По Тамбовскому тракту; въ 95 верстахъ отъ уѣзднаго города, 25 версть отъ становой квартиры, 3 стана. 1 дворъ, 2 мужского пола, 6 женскаго пола.

Осиновка, слоб. вл., при ручьѣ Осиновомъ. По правую сторону рѣчки Лѣвой; въ 35 верстахъ отъ уѣзднаго города, 66 верстахъ станова я квартира, 2 стана. 18 дворовъ, 62 мужского пола, 77 женскаго пола. Церковь православная.

Пантюхина, см. Бондаревка.

Пасина, д. каз., при рѣчкѣ Довѣ. По правую сторону Черкаскаго тракта; въ 26 верстахъ отъ уѣзднаго города, 27 версть станова я квартира, 2 стана. 98 дворовъ, 574 мужского пола, 611 женскаго пола. Православный мужской монастырь.

Пасюковъ, хут. каз., на ярѣ Пасюковомъ. По правую сторону Старобѣльскаго тракта, отъ города Богучара; въ 60 верстахъ отъ уѣзднаго города, 12 верстахъ станова я квартира, 1 стана. 73 двора, 252 мужского пола, 242 женскаго пола.

Переволочный, хут. каз., при колодцахъ. По правую сторону Тамбовскаго тракта; въ 56 верстахъ отъ уѣзднаго города, 29½ версть станова я квартира, 3 стана. 45 дворовъ, 22 мужского пола, 227 женскаго пола. Часовня православная.

Перещенный, хут. каз., при урочищѣ Перещенномъ. По правую сторону Черкаскаго тракта; въ 6 верстахъ отъ уѣзднаго города, 23 версты станова я квартира, 2 стана. 78 дворовъ, 178 мужского пола, 181 женскаго пола.

Петропавлова, слоб. каз., при рѣчкѣ Криушѣ и Талучеевкѣ. По Тамбовскому тракту; въ 30 верстахъ отъ уѣзднаго города, 2 стана. Станова я квартира. 610 дворовъ, 2.106 мужского пола, 2.525 женскаго пола. Церковь православная. Молитвенный домъ. Ярмарка.

Писаревка, слоб. вл., при рѣчкѣ Богучаркѣ. По лѣвую сторону Старобѣльскаго тракта отъ города Богучара; въ 25 верстахъ отъ уѣзднаго города, 42 верстахъ станова я квартира, 1 стана. Въ слободѣ Писаревкѣ церковь въ честь Рождества Іоанна Предтечи (празднованіе 24 іюня) построена въ 1802 году, иждивеніемъ надворнаго совѣтника Феодора Николаевича Бедряги, бывшаго мѣстнаго землевладѣльца. Церковь каменная съ таковою же колокольнею, вокругъ храма имѣется каменная ограда. Главная благодѣтельница храма вдова тайнаго совѣтника, бывшаго Псковскаго губернатора Михаила Борисовича Прутченко, Марія Феодоровна, урожденная Бедрягина, она же мѣстная землевладѣлица, которая послѣ пожара, бывшаго въ 1882 году

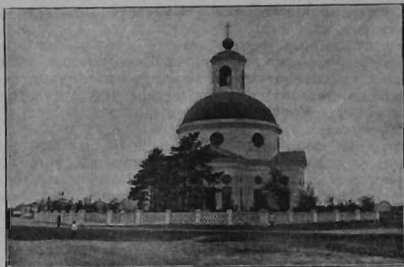

Храмъ въ честь Рождества Іоанна Предтечи, въ слободѣ Писаревка, Богучарскаго уѣзда, Воронежской губерніи.

17 іюня, пожертвовала площадь близь церкви, на которой бывають три ярмарки; на устройство домовъ для причта, три дома уже устроены, а на послѣдніе два собираются средства, часть же собранныхъ пожертвованій хранятся въ сберегательной кассѣ Богучарскаго уѣзднаго казначейства.



Священникъ Александръ Александровичъ Григорьевскій.



Трофимъ Ивановичъ Каленикъ.

Священникомъ при храмѣ состоитъ Александръ Александровичъ Григорьевскій.

дровичъ Григорьевскій, съ 20 февраля 1866 года. Ктиторомъ при храмѣ состоитъ отставной солдатъ Трофимъ Ивановичъ Каленинъ съ 1899 года.

Въ слободѣ Писаревкѣ имѣются земская школа, больница, устроенная въ 1897 году сыномъ мѣстной землевладѣльца уѣзднымъ Богучарскимъ предводителемъ дворянства Сергѣемъ Михайловичемъ Прутченко, оиъ же состоитъ и попечителемъ земской школы.

Въ приходѣ церкви слободы Писаревка, по послѣднимъ статистическимъ даннымъ состоитъ 637 дворовъ, а число душъ 2.128 мужского пола и 2.102 женскаго пола. Ярмарки бывають: 1 января, на четвертой недѣлѣ Великаго поста, 24 іюня, 1 сентября и 1 ноября. Всѣ пять однодневные.

Плѣсный (Плѣсный) хут. вл., при колодцахъ. По правую сторону рѣчки Лѣвой; въ 38 верстахъ отъ уѣзднаго города, 80 верстъ становая квартира, 1 стана. 7 дворовъ, 26 мужского пола, 24 женскаго пола.

Плоскій, хут. вл., при колодцахъ. По правую сторону рѣчки Лѣвой; въ 42 верстахъ отъ уѣзднаго города, 84 верстахъ становая квартира, 1 стана. 6 дворовъ, 26 мужского пола, 32 женскаго пола.

Плотниково, см. Высокое.

Плѣсный, хут. вл., при протокахъ Плѣсномъ. По правую сторону рѣчки Лѣвой; въ 16 верстахъ отъ уѣзднаго города, 70 верстахъ становая квартира, 1 дворъ, 8 мужского пола, 8 женскаго пола.

Плѣсный 1-ый—4-ый, см. Грековъ.

Подгорная, слоб. каз., при рѣчкѣ Маниной и Подгорной. По лѣвую сторону Саратовскаго тракта; въ 82 верстахъ отъ уѣзднаго города, 12 верстахъ становая квартира, 3 стана. 663 двора, 1.843 мужского пола, 1.844 женскаго пола, Церковь православная.

Поддубная, см. Кочержовка

Подколодновна (Подколодовка), при рѣкѣ Довѣ и озерѣ Черепухомъ. По правую сторону Черкаскаго тракта; въ 8 верстахъ отъ уѣзднаго города, 20 верстахъ становая квартира, 2 стана. 342 двора, 755 мужского пола, 748 женскаго пола. Церковь православная.

Покровское, см. Липовка.

Полтавская, слоб. каз., при рѣчкѣ Лѣвой. По правую сторону Черкаскаго тракта; въ 6 верстахъ отъ уѣзднаго города. 32 верстахъ становая квартира, 2 стана. 160 дворовъ, 556 мужского пола, 522 женскаго пола. Церковь православная.

Поласная, слоб. каз., при ручьѣ Попасномъ. По правую сторону Тамбовскаго тракта; въ 70 верстахъ отъ уѣзднаго

города, 37½, верстахъ становая квартира, 3 стана. 79 дворовъ, 264 мужского пола, 271 женскаго пола. Церковь православная.

Попасный, хут. каз., при вершинѣ рѣчкѣ Богучарки, по Старобѣльскому тракту отъ города Богучара; въ 68 верстахъ отъ уѣзднаго города, 32 верстахъ становая квартира. 65 дворовъ, 144 мужского пола, 167 женскаго пола.

Попова, см. Александровское, Новопавловка.

Попова, хут. каз., при рѣчкѣ Богучаркѣ. По правую сторону Черкаскаго тракта; въ 4 верст. отъ уѣзднаго города, 34 верст. становая квартира, 2 стана. 87 дворовъ, 315 мужского пола, 305 женскаго пола.

Протасовъ, хут. вл., при рѣчкѣ Криушѣ. По правую сторону Тамбовскаго тракта; въ 45 вер. отъ уѣзднаго города, 14 верст. становая квартира, 2 стана. 3 двора, 9 мужского пола, 11 женскаго пола.

Пушкаревъ, см. Варваровка.

Пшеничнинова, см. Жилина.

Радчиновъ, см. Братолюбовъ.

Разсоховатый, хут. вл., при урочищѣ Разсоховатомъ. По правую сторону рѣчки Лѣвой, въ 40 верст. отъ уѣзднаго города, 50 верст. становая квартира, 22 двора. 72 мужского пола, 57 женскаго пола.

Разсылной, хут. каз., при колодцахъ. По правую сторону Тамбовскаго тракта; въ 85 верст. отъ уѣзднаго города, 34½, верст. становая квартира, 3 стана. 54 двора, 275 мужского пола, 296 женскаго пола.

Райсь (Райскій), хут. вл., при ручьѣ Талучеевкѣ и Подгорной. По Тамбовскому тракту; въ 28 верст. отъ уѣзднаго города, 46 верст. становая квартира, 3 стана. 17 дворовъ, 155 мужского пола, 115 женскаго пола.

Ракитный Лиманъ, хут. вл., при урочищѣ Ракитномъ Лиманѣ. По правую сторону Тамбовскаго тракта; въ 36 верст. отъ уѣзднаго города, 6 верст. становая квартира, 3 стана. 6 дворовъ, 41 мужского пола, 46 женскаго пола.

Раскова (Расковая), слоб. каз., при рѣчкѣ Богучаркѣ. По Старобѣльскому тракту; въ 15 верст. отъ уѣзднаго города, 52 верст. отъ становой квартиры. 370 дворовъ, 1,458 мужского пола, 1,586 женскаго пола. Церковь православная. Заводовъ самотопенныхъ 2.

Ратѣвна, см. Клубковка.

Рогозѣвна, см. Куплянка.

Рубановна, см. Валентиновка.

Рудаевъ, хут. каз., на ярѣ Вересковомъ. По лѣвую сторону Старобѣльскаго тракта отъ города Богучара; въ 35 верст. отъ уѣзднаго города, 35 верст. становая кварти-

ра, 1 стана. 47 дворовъ, 225 мужского пола, 147 женскаго пола.

Ряпоховна, хут. каз., при колодцѣ Сухомандоровомъ. По правую сторону Тамбовскаго тракта; въ 75 верст. отъ уѣзднаго города, 27 верст. станова я квартира, 3 стана. 17 дворовъ, 86 мужского пола, 78 женскаго пола.

Самойловна, сц. вл., при колодцѣ. По правую сторону рѣчки Лѣвой; въ 40 верстахъ отъ уѣзднаго города, 55 верст. станова я квартира, 2 стана. 7 дворовъ, 20 мужского пола, 25 женскаго пола.

Свинухи, см. Комаревка.

Свѣшниковъ, хут. вл., при рѣчкѣ Лѣвой. По правой стороне этой рѣчки; въ 35 верст. отъ уѣзднаго города, 50 верст. станова я квартира, 7 дворовъ, 25 мужского пола, 42 женскаго пола.

Синаринъ, хут. каз., при рѣчкѣ Богучаркѣ. По правую сторону Старобѣльскаго тракта отъ города Богучара. Въ 43 верст. отъ уѣзднаго города, 22 верст. станова я квартира, 1 стана. 134 двора, 531 мужского пола, 604 женскаго пола.

Сирятниковъ, хут. каз., при рѣчкѣ Крѣушѣ. По правую сторону Тамбовскаго тракта; въ 68 верст. отъ уѣзднаго города, 37 верст. станова я квартира. 130 дворовъ, 586 мужского пола, 561 женскаго пола. Церковь православная.

Смагѣвна, слоб. каз., при рѣчкѣ Богучаркѣ. По правую сторону Старобѣльскаго тракта отъ города Богучара; въ 45 верст. отъ уѣзднаго города, 20 верст. станова я квартира. 260 дворовъ, 852 мужского пола, 859 женскаго пола. Церковь православная. Ярмарокъ 4.

Собацій, хут. каз., при логѣ Лазовомъ. По правую сторону Тамбовскаго тракта; въ 77 верст. отъ уѣзднаго города, 46 верст. станова я квартира, 2 стана. 30 дворовъ, 193 мужского пола, 221 женскаго пола.

Софіевна (Фоминъ) хут. вл., при рѣчкѣ Фоминомъ. Въ западной части стана, близъ проселочнаго тракта, идущаго изъ г. Острогожска и соединяющагося съ почтовымъ Новочеркасскимъ. Въ 82 верст. отъ уѣзднаго города, 7 верст. отъ становой квартиры, 1 стана. 86 дворовъ, 387 мужского пола, 366 женскаго пола.

Старая Крѣуша, см. Крѣуша.

Старая Мѣловая, слоб. каз., при рѣчкахъ Толучеевкѣ и Подгорной. По Тамбовскому тракту; въ 50 верст. отъ уѣзднаго города, 22 верст. станова я квартира, 3 стана. 920 дворовъ, 3.254 мужского пола, 3.367 женскаго пола. Церквей православныхъ 2. Часовня. Каплице. Училище. Ярмарокъ 4.

Старая Толучеева (Старая Толучѣвна) слоб. каз., при оз.

Толучеевскомъ. По правую сторону Черкаскаго тракта; въ 16 верст. отъ уѣзднаго города, 16 верст. станова я квартира, 2 стана. 217 дворовъ, 750 мужского пола, 810 женскаго пола. Церковь православная. Ярмарка.

Степановъ см. Лебединка.

Стеценковъ, хут. вл., при колодцѣ. По правую сторону Старобѣльскаго тракта отъ города Богучара; въ 18 верст. отъ уѣзднаго города, 57 верст. станова я квартира, 1 стана. 45 дворовъ, 149 мужского пола, 162 женскаго пола.

Строгановна слободка вл. при рѣчкѣ Бѣлой. Въ западной части стана, близъ проселочнаго тракта, идущаго изъ г. Острогожска и соединяющагося съ почтовымъ Новочеркасскимъ. Въ 79 верст. отъ уѣзднаго города, 4 верст. станова я квартира 1 дворъ, 3 мужского пола, 2 женскаго пола.

Строгановна, см. Близнаватый.

Стройный, см. Колесниковка.

Студенецъ, см. Новоселовка.

Студенка, см. Кривоносова.

Сухой Донецъ, см. Донецъ.

Сѣряковъ, хут. каз., при рѣчкѣ Подгорной. По лѣвую сторону Тамбовскаго тракта; въ 82 верст. отъ уѣзднаго города, 12 верст. станова я квартира, 3 стана. 125 дворовъ, 345 мужского пола, 407 женскаго пола. Православный молитвенный домъ.

Талы, слоб. каз., при рѣчкѣ Богучаркѣ. По Старобѣльскому тракту отъ г. Богучара; въ 34 верст. отъ уѣзднаго города, 30 верст. станова я квартира, 1 стана. 522 двора, 1.782 мужского пола, 1.832 женскаго пола. Церковь православная. Ярмарокъ 4.

Тараканъ, см. Николенковъ.

Твердохлѣбова, слоб. каз., при рѣчкѣ Богучаркѣ. По Старобѣльскому тракту отъ г. Богучара; въ 15 верст. отъ уѣзднаго города. 57 верст. станова я квартира. 334 двора, 1.520 мужского пола, 1.575 женскаго пола. Церковь православная.

Терешкова ⁵⁶⁾ слоб. каз., при рѣчкѣ Донѣ. По правую сторону Черкаскаго тракта; въ 7 верст. отъ уѣзднаго города, 21 верстѣ станова я квартира. 400 дворовъ, 703 мужского пола, 719 женскаго пола. Церковь православная.

Титаревъ, хут. вл., при рѣчкѣ Лѣвой. По лѣвую сторону этой рѣчки; въ 27 вер. отъ уѣзднаго города, 47 верст. станова я квартира, 1 стана. 113 дворовъ, 353 мужского пола, 388 женскаго пола.

⁵⁶⁾ Лѣтопись сельской школы въ слободѣ Терешковой, Богучарскаго уѣзда, св. Руднева. *Ворон. Губ. Вид.* 1864 г. № 12—15.

Толучеева (Тулучеева), слоб. каз., при рѣчкѣ Толучеевкѣ. По Тамбовскому тракту; въ 87 верст. отъ уѣзднаго города, 17 верст. становаѣ квартира, 3 стана. 249 дворовъ, 977 мужского пола, 986 женскаго пола. Церковь православная.

Толучеева Старая, см. Старая Толучеева.

Толучеевна Верхняя, см. Верхне-Толучеевскій.

Урсаловна (Чистоплесный), хут. вл., при рѣчкѣ Кріушѣ. По правую сторону Черкаскаго тракта; въ 38 верст. отъ уѣзднаго города, 7 вер. становаѣ квартира, 2 стана. 8 дворовъ, 29 мужского пола, 28 женскаго пола.

Усуловна, д. вл., при рѣчкѣ Кріушѣ. По правую сторону того же тракта; въ 38 верст. отъ уѣзднаго города, 7 верст. становаѣ квартира. 7 дворовъ, 105 мужского пола, 103 женскаго пола.

Филонова, слоб. каз., при догѣ и урочищѣ Филоновомъ. По правую сторону Черкаскаго тракта; въ 12 верст. отъ уѣзднаго города. 100 дворовъ, 311 мужского пола, 320 женскаго пола. Церковь православная.

Фисенковъ (Фесенковъ), хут. каз., при вершинѣ Голаго Яра. По правую сторону Старобѣльскаго тракта отъ г. Богучарь; въ 60 верст. отъ уѣзднаго города, 14 верст. становаѣ квартира, 1 стана. 50 дворовъ, 271 мужского пола, 253 женскаго пола.

Фоминъ, см. Софіевка.

Фощеватый (Хвоцеватый), хут. каз., при колодцахъ. По правую сторону Тамбовскаго тракта; въ 73 верст. отъ уѣзднаго города, 29 верст. становаѣ квартира. 69 дворовъ, 354 мужского пола, 351 женскаго пола.

Хвощеватый, см. выше.

Хлѣбный. хут. каз., при верховьѣ рѣчки Сухого Донца. По правую сторону Черкаскаго тракта; въ 23 верст. отъ уѣзднаго города, 36 вер. становаѣ квартира, 2 стана. 12 дворовъ, 45 мужского пола, 55 женскаго пола.

Хлѣбодаровна, хут. вл., при колодцахъ Гончаровомъ и Желѣзномъ. По лѣвую сторону Тамбовскаго тракта; въ 140 верстахъ отъ уѣзднаго города, 45 верстахъ становаѣ квартира, 3 стана. 18 дворовъ, 124 мужского пола, 118 женскаго пола.

Хорольская, см. Григорьевка.

Хрещатое (Хрищатое), слоб. каз., при колодцахъ. По правую сторону Тамбовскаго тракта; въ 60 верстахъ отъ уѣзднаго города, 24 вер. становаѣ квартира. 179 дворовъ, 629 мужского пола, 657 женскаго пола. Церковь православная.

Хрипунъ, см. Новоиколюскъ.

Чернецаѣя Пустынь, при урочищѣ Чернецкомъ. По правую сторону Черкаскаго тракта; въ 23 верстахъ отъ уѣзд-

наго города, 30 верст. станова я квартира, 4 двора, 14 мужского пола.

Четвериковъ, хут. каз., при рѣчкѣ Мѣловаткѣ. По правую сторону Тамбовскаго тракта, въ 63 вер. отъ уѣзднаго города, 17 верст. станова я квартира, 3 стана, 46 дворовъ, 146 мужскаго пола, 149 женскаго пола.

Чехурснй, см. Бѣлыя Горы.

Чехурщинъ, см. тамъ же.

Чумичевна, см. Александровское.

Шеслеровна, слободка вл., при Граковомъ урочищѣ; въ западной части стана, близъ проселочнаго тракта, идущаго изъ города Острогожка и соединяющагося съ почтовымъ Новочеркасскимъ. Въ 70 верст. отъ уѣзднаго города, 13 верст. станова я квартира, 1 стана, 2 двора, 8 мужскаго пола, 2 женскаго пола.

Ширяева ⁵⁷⁾, слоб. каз., при рѣчкѣ Талучеевкѣ, по Тамбовскому тракту; въ 60 вер. отъ уѣзднаго города, 10 вер. станова я квартира, 3 стана, 712 дворовъ, 2.513 мужскаго пола, 2.622 женскаго пола. Церковь православная, молитвенный домъ. Ярмарка.

Шрамовна, слободка вл., при Притичиномъ урочищѣ. Въ западной части стана, близъ проселочнаго тракта, идущаго изъ города Острогожска и соединяющагося съ почтовымъ Новочеркасскимъ. Въ 81 верстѣ отъ уѣзднаго города, 6 верст. станова я квартира, 1 стана, 2 двора, 5 мужскаго пола, 3 женскаго пола.

Шрамовна, см. Клубковка 1-я.

Шуриновна, см. Новохариново.

Яроватый, хут. каз., при колодцахъ. По правую сторону Тамбовскаго тракта. Въ 58 верстахъ отъ уѣзднаго города, 24½ верст. станова я квартира, 3 стана, 18 дворовъ, 74 мужскаго пола, 78 женскаго пола.

Ясеновна (Ясиновка), слоб. каз., при рѣчкѣ Мѣловаткѣ. По правую сторону того же тракта; въ 78 верстахъ отъ уѣзднаго города, 25 верст. станова я квартира, 3 стана, 177 дво-

⁵⁷⁾ Для характеристики нравовъ слоб. Ширяевой и окружающихъ селенй считаемъ не лишнимъ сообщить слѣдующй случай, бывший въ 1859 г. Въ августѣ мѣсяцѣ чрезъ слободу Ширяеву былъ препровожденъ по стану къ приставу 4 стана 16-лѣтнй мальчикъ, уличенный въ конокрадствѣ. 50 верстѣ его гнали и истязали конвойные. Но звѣрство ожидало его и на мѣстѣ. Несчастнаго привязали, какъ передають «Вирж. Вѣд.», а также см. газету *Бессарабецъ* 1899 года, № 206, 15 августа, за шею веревкою къ хвосту лошади и погнали по улицѣ, продолжая бить палками. Во время этой казни, мальчикъ-конокрадъ испустилъ духъ.

ровъ, 974 мужского пола, 993 женского пола. Церковь православная.

Ясиновъ, хут. вл. при колодецѣ. По лѣвую сторону рѣчки Дѣвой; въ 40 верст. отъ уѣзднаго города, 30 верст. станова я квартира, 6 дворовъ, 23 мужского пола, 24 женскаго пола.

Федоровна, см. Баликъ.

Фесенковъ, см. Фисенковъ.

Фоменковъ, хут. каз., при рѣчкѣ Криушѣ. По лѣвую сторону Тамбовскаго тракта; въ 40 верст. отъ уѣзднаго города, 35 верст. станова я квартира, 49 дворовъ, 163 мужского пола, 154 женскаго пола.

РСФСР—НИИ

КАЛУЖСКИИ
КРАЕВЕДЧЕСКИЙ
МУЗЕЙ

194—г.