



**Данное издание оцифровано  
в Воронежской областной  
универсальной научной библиотеке  
им. И.С. Никитина**

394018, г. Воронеж, пл. Ленина, 2 / ул. Орджоникидзе, 36

Понедельник— четверг 9.00-20.00

Суббота, воскресенье 12.00-20.00

Пятница -выходной

<http://vrnlib.ru>

<http://vk.com/vounb>

e-mail: [vounb@mail.ru](mailto:vounb@mail.ru)

+7 (473) 255-05-91

К 37  
К 71

№ 816

ское Губернское Земство.  
ль Народнаго Образованія.

Выпускъ I.

КРАТКАЯ СИСТЕМАТИЧЕСКАЯ СВОДКА  
ПОСТАНОВЛЕНІЙ  
ПО НАРОДНОМУ ОБРАЗОВАНІЮ  
УѢЗДНЫХЪ И ГУБЕРНСКАГО ЗЕМСКИХЪ СОБРАНІЙ  
ВОРОНЕЖСКОЙ ГУБЕРНІИ  
ОЧЕРЕДНЫХЪ СЕССІЙ  
1915 года.

Съ приложеніемъ сводки смѣтныхъ ассигнованій по народному  
образованію уѣздныхъ и губернскаго земскихъ собраній на 1916 г.



ВОРОНЕЖЪ.

Типо-Лит. Т-ва „Н. Крапцовъ и К°“, Бол. Двор. ул., д. Соколовъ  
1916 г.





16.07.97  
7.06.99  
13.11.01  
16.11.06

Воронежское Губернское Земство.

Отдѣлъ Народнаго Образованія.

Пенз. Губ. Центр.

АКАДЕМ. БИБЛИОТЕКА.

ИНВЕНТАРЬ

М 16814

Выпускъ I.

КРАТКАЯ СИСТЕМАТИЧЕСКАЯ СВОДКА

ПОСТАНОВЛЕНІЙ

ПО НАРОДНОМУ ОБРАЗОВАНІЮ

УѢЗДНЫХЪ И ГУБЕРНСКАГО ЗЕМСКИХЪ СОБРАНІЙ

ВОРОНЕЖСКОЙ ГУБЕРНІИ

ОЧЕРЕДНЫХЪ СЕССІЙ

1915 года.

Съ приложеніемъ сводки смѣтныхъ ассигнованій по народному образованію уѣздныхъ и губернскаго земскихъ собраній на 1916 г.

ПРОЦЕДРЕНО

ВОРОНЕЖСКАЯ  
ОБЩ. БИБЛИОТЕКА

Пенз. Губ. Центр.

АКАДЕМ. БИБЛИОТЕКА.

ШИФРОВОЙ  
М 549:352

ВОРОНЕЖЪ.

Типо-Лит. Т-ва „Н. Кравцовъ и К<sup>о</sup>“, Бол. Двор. ул., д. Сомова.

1916 г.

5150371

КР

12 20



1871

1871

1871

# ПРЕДИСЛОВІЕ.



Губернское земское собраніе очередной сессіи 1915 года признало необходимымъ изданіе ежегоднаго сборника постановленій уѣздныхъ и губернскаго земскихъ собраній по вопросамъ народнаго образованія по программѣ, представленной при докладѣ губернской управы.

Настоящій сборникъ и является результатомъ исполненія этого постановленія.

Такъ какъ въ нѣкоторыхъ случаяхъ постановленія земскихъ собраній изложены такъ: «согласиться съ докладомъ управы», или «принять предложенія комиссіи», то редакцію такихъ постановленій пришлось по необходимости измѣнить.

Въ сборникѣ нѣтъ постановленій уѣздныхъ земскихъ собраній по сельскохозяйственному образованію. Это произошло потому, что уѣздныя управы, считая постановленія этого характера неотносящимися къ отдѣлу Народнаго Образованія, въ губернскую управу ихъ не прислали. Что-же касается постановленій губернскаго земскаго собранія по профессиональному образованію, то изъ нихъ въ сборникѣ помѣщены тѣ, которыя связаны съ § 5-мъ смѣты.

Смѣтныя ассигнованія уѣздныхъ и губернскаго земскихъ собраній на 1916 годъ по народному образованію сведены въ таблицѣ, помѣщенной въ концѣ сборника.

---







## Часть I. Уѣздныя земскія собранія.

### I. Общіе вопросы народнаго образованія.

#### А. Планъ дѣятельности.

Объ урегулированіи взаимоотношеній губернскаго и уѣздныхъ земствъ.

*Бобровскій у.*—Согласиться съ мнѣніемъ комиссіи по народному образованію губернскаго земскаго собранія (см. постан. губ. земск. собран.), дополненнымъ слѣдующими соображеніями уѣздной управы:

«Такъ какъ губернское земство не имѣетъ особыхъ источниковъ дохода и всѣ свои средства черпаетъ изъ тѣхъ же предметовъ земскаго обложенія, которыми пользуются и уѣздныя земства, то всякое субсидированіе губернскимъ земствомъ уѣздныхъ является замаскированнымъ переложеніемъ однихъ и тѣхъ же средствъ земскихъ плательщиковъ изъ кассы губернскаго земства въ уѣздныя, нисколько не облегчая налогового бремени; такое субсидированіе не только не преслѣдуетъ объединенія дѣятельности уѣздныхъ земствъ и планомѣрности ея, но и нарушаетъ самостоятельность послѣднихъ, такъ какъ уѣздное земство, получая пособіе губернскаго земства, взятое изъ тѣхъ же объектовъ обложенія, съ которыхъ черпаетъ свои средства и уѣздное земство, обязывается подчиняться въ своей дѣятельности регламентаціи губернскаго земства. Между тѣмъ, въ случаѣ сознанный отдѣльнымъ уѣзднымъ земствомъ необходимости осуществленія какого либо мѣропріятія, оно можетъ быть осуществимо силами и средствами уѣзднаго земства съ тѣмъ же увеличеніемъ обложенія, которое производится совмѣстно губернскимъ и уѣзднымъ земствами. Въ такомъ случаѣ, къ области вѣдѣнія губернскаго земства должны относиться мѣропріятія исключительно общегубернскаго характера и объединеніе земствъ путемъ устройства совѣщаній, какъ дѣятелей земства, такъ и земскихъ работниковъ различныхъ отраслей земскаго хозяйства. Только такимъ образомъ, по мнѣнію управы, должны быть урегулированы взаимоотношенія губернскаго и уѣздныхъ земствъ какъ въ дѣлѣ народнаго образованія, такъ и въ другихъ отрасляхъ земскаго хозяйства. Но въ томъ случаѣ, если



изложенная точка зрѣнія не получитъ сочувствія среди большинства губернскаго земскаго собранія, но если угодно будетъ согласиться уѣздному земскому собранію, — уѣздная управа полагаетъ, что субсидированіе уѣздныхъ земствъ, во всякомъ случаѣ должно быть построено на такихъ началахъ, чтобы исключена была всякая возможность однимъ уѣздамъ, не повышая своего обложенія, осуществлять свои мѣропріятія за счетъ обложенія губернскимъ сборомъ недвижимыхъ имуществъ другихъ уѣздовъ. Соглашаясь съ мнѣніемъ комиссіи при губернской управѣ по поводу организаціи сѣзда по народному образованію, уѣздная управа считаетъ нужнымъ составъ участниковъ его дополнить также учителями церковно приходскихъ школъ и представителями вѣдомствъ православнаго исповѣданія, являющимися руководителями этихъ школъ. Участиѣ ихъ на сѣздѣ по народному образованію желательно уже по одному тому, что почти всѣ церковно-приходскія школы губерніи входятъ въ школьныя сѣти, и потому совершенно игнорировать дѣятельность этихъ школъ было бы не полезнымъ для дѣла».

*Богучарскій у.*—Признать правильнымъ распредѣленіе субсидій губернскаго земства пропорціонально ассигнованіямъ уѣзднаго земства.

— Принять перечень вопросовъ (см. пост. губ. зем. собр.), подлежащихъ вѣдѣнію губернскаго земства исключительно, а также и совмѣстно съ уѣздными, какъ приблизительную схему распредѣленія сферы дѣятельности губернскаго и уѣздныхъ земствъ по народному образованію въ ближайшее время.

— Принять, приведенную въ докладѣ губернской управы программу сѣздовъ (см. пост. губ. зем. собр.), и признать желательнымъ, кромѣ указанныхъ въ докладѣ лицъ, приглашеніе на сѣздъ также специалистовъ, теоретиковъ и практиковъ какъ по школьному, такъ и по выѣшкельному образованію.

*Воронежскій у.*—Признать, что дѣятельность губернскаго и уѣздныхъ земствъ въ дѣлѣ народнаго образованія можетъ быть урегулирована на основаніи слѣдующихъ соображеній уѣздной управы:

Къ области вѣдѣнія губернскаго земства должны относиться мѣропріятія исключительно общегубернскаго характера и объединеніе земствъ путемъ устройства совѣщаній, какъ дѣятелей земства, такъ и земскихъ работниковъ различныхъ отраслей земскаго хозяйства. Только такимъ образомъ, по мнѣнію управы, должны быть урегулированы взаимоотношенія губернскаго и уѣздныхъ земствъ какъ въ дѣлѣ народнаго образованія, такъ и въ другихъ отрасляхъ земскаго хозяйства. Но въ томъ случаѣ, если изложенная точка зрѣнія не получитъ сочувствія среди большинства губернскаго земскаго собранія, если съ ней угодно будетъ согласиться уѣздному земскому собранію, то уѣздная управа полагаетъ, что субсидиро-

ваніе уѣздныхъ земствъ во всякомъ случаѣ должно быть построено на такихъ началахъ, чтобы исключена была всякая возможность однимъ уѣздамъ, не повышая своего обложенія, осуществлять свои мѣропріятія за счетъ обложенія губернскимъ сборомъ недвижимыхъ имуществъ другихъ уѣздовъ. Далѣе уѣздная управа вполне соглашаясь съ заключеніемъ губернской управы о томъ, что перечень вопросовъ, подлежащихъ вѣдѣнію губернскаго и уѣздныхъ земствъ или осуществляемыхъ совмѣстно, можетъ быть принятъ какъ схема дѣятельности земствъ въ ближайшіе годы, а не долженъ составлять неизблемый, неизмѣняемый ни при какихъ обстоятельствахъ, планъ, такъ какъ отличіе и сила органовъ мѣстнаго самоуправленія и заключаются въ томъ, что они всю свою дѣятельность основываютъ, учитывая все мѣстныя особенности времени. Наконецъ, уѣздная управа, соглашаясь съ заключеніемъ губернской управы по поводу организаціи сѣзда по народному образованію считаетъ нужнымъ составъ участниковъ его дополнить также учителями церковно-приходскихъ школъ и представителями вѣдомствъ православнаго исповѣданія, являющимися руководителями этихъ школъ. Участіе ихъ на сѣздѣ по народному образованію желательно уже по одному тому, что значительная часть церковно-приходскихъ школъ входитъ въ школьныя сѣти и потому совершенно игнорировать дѣятельность послѣднихъ не представляется удобнымъ.

*Землянскій у.* — Признать желательнымъ устройство сѣздовъ дѣятелей по народному образованію, созываемыхъ губернской управой.

*Коротояжскій у.* — Согласиться съ мнѣніемъ комиссіи по народному образованію губернскаго земства, и оставить въ силѣ прежній порядокъ выдачи пособій со стороны губернскаго земства.

— Согласиться съ принятымъ комиссіей перечнемъ вопросовъ (см. пост. губ. зем. соб.), подлежащихъ вѣдѣнію губернскаго земства исключительно, а также и совмѣстно съ уѣздными, какъ приблизительную схему распредѣленія сферы дѣятельности губернскаго и уѣздныхъ земствъ по народному образованію въ ближайшее время, а также съ принятой ею программой сѣздовъ по народному образованію (см. пост. губ. зем. собр.).

— Признать желательнымъ, кромѣ указанныхъ въ докладѣ лицъ, приглашеніе на сѣздъ также специалистовъ, теоретиковъ и практиковъ какъ по школьному, такъ и по внѣшкольному образованію.

*Павловскій у.* — Согласиться съ докладомъ комиссіи, исключивъ рекомендуемыя уѣздной управой дополненія: «при сохраненіи полной автономіи за уѣздными земствами» и «безъ установленія зависимости завѣдывающихъ отдѣлами народнаго образованія отъ губернской управы».



## Б. Земское книгоиздательство.

(Постановлений не было).

## В. Книжные склады.

*Богучарскій у.*—Признать крайне необходимымъ устройство помѣщенія для склада учебниковъ, а также и для книжнаго магазина уѣзднаго земства и его склада; внести въ смѣту на постройку помѣщенія 3754 руб. 11 коп., согласно представленнымъ плану и смѣтѣ.

*Коротояжскій у.*—Писчебумажный складъ управы, какъ имѣющей наибольшее отношеніе къ дѣлу обслуживанія земскихъ школъ писчебумажными принадлежностями, отнести къ отдѣлу народнаго образованія.

*Острогожскій у.*—Разрѣшить управѣ перевести книжный складъ на другую квартиру, уполномочивъ повысить арендную плату за помѣщеніе на 233 рубля.

— По вопросу объ операціяхъ склада учебныхъ пособій, собраніе признало мѣры, принятые управой, правильными и постановило внести въ смѣту 1916 года на содержаніе склада и служащихъ 2070 руб.

## Г. Статистика народнаго образованія, изслѣдованія и отчеты по народному образованію.

*Бирюченскій у.*—Признать желательнымъ введеніе школьной статистики по системѣ губернскаго земства (см. пост. губ. зем. собр.) и образованіе при уѣздной управѣ отдѣла народнаго образованія по школьной статистикѣ.

— Одобрить формы журнала и личныхъ карточекъ для учащихся.

— Отложить до окончанія войны осуществленіе организациі отдѣла народнаго образованія и введеніе школьной статистики.

*Бобровскій у.*—Согласиться съ выработаннымъ губернской земской управой планомъ организациі статистики по народному образованію (см. пост. губ. зем. собр.).

— Поручить управѣ ввести въ видѣ опыта собираніе статистическихъ матеріаловъ по формамъ губернской земской управы.

— Отчетъ управы о состояніи народнаго образованія принять къ свѣдѣнію.

*Богучарскій у.*—Согласиться съ слѣдующими девятью постановленіями губернской школьной комиссіи:

1) Взаимоотношенія губернскаго и уѣзднаго земствъ въ области текущей школьной статистики должны заключаться:

а) Веденіе статистики народнаго образованія должно быть основано на взаимномъ соглашеніи между губернскимъ и уѣздными земствами, при условіи объединенной дѣятельности ихъ на началахъ взаимнаго сотрудничества;

б) Губернскому земству должна принадлежать объединяющая роль; оно составляетъ, по соглашенію съ уѣздными земствами и другими вѣдомствами планъ обслѣдованія школьнаго и вѣтшкольнаго образованія, вырабатываетъ единую для всей губерніи форму статистическихъ бланковъ, ведетъ регистрацію образовательныхъ учреждений (школъ, библіотекъ, чтеній и т. п.), подлежащихъ обслѣдованію, составляетъ, издаетъ и разсылаетъ инструкціи, ознакомляетъ учащихся съ задачами и выводами статистики по народному образованію разрабатываетъ полученный матеріалъ, въ видѣ погубернской сводки и разсылаетъ его къ уѣзднымъ собраниямъ;

в) Уѣзднымъ земствамъ должно принадлежать: наблюденіе за выполненіемъ намѣченного губернской управой плана обслѣдованія школьнаго и вѣтшкольнаго образованія на мѣстахъ; содѣйствіе губернскому земству въ своевременномъ полученіи обслѣдуемаго матеріала изъ школъ и другихъ образовательныхъ учреждений уѣзда; распространеніе свѣдѣній и ознакомленіе учительскаго персонала съ задачами и выводами статистики народнаго образованія;

г) Контроль и провѣрка поступившихъ съ мѣстъ статистическихъ матеріаловъ должны принадлежать какъ губернскому, такъ и уѣзднымъ земствамъ;

д) Въ виду различнаго рода и степени участія губернскаго и уѣздныхъ земствъ въ дѣлѣ народнаго образованія (губернское земство занимается разработкой суммарныхъ свѣдѣній, общими выводами и характеристиками губернскихъ данныхъ, уѣздныя — индивидуальной характеристикой отдѣльныхъ школъ), необходимо признать полную самостоятельность и независимость ихъ въ дѣлѣ окончательной сводки и обработки матеріаловъ по школьной статистикѣ.

2) Для практическаго осуществленія взаимоотношеній губернскаго и уѣздныхъ земствъ и урегулированія ихъ работы въ области школьной статистики должны быть организованы слѣдующія учрежденія:

а) При губернской управѣ долженъ быть организованъ отдѣлъ текущей школьной статистики, состоящій изъ завѣдующаго и трехъ постоянныхъ счетчиковъ, и признана необходимость обсужденія мѣропріятій по школьной статистикѣ существующей школьной комиссіей народнаго образованія при губернской управѣ.

б) При уѣздныхъ управахъ должны быть организованы отдѣлы народнаго образованія, состоящіе изъ завѣдующаго и дѣлопроизводителя или писца и комиссіи народнаго образованія по образцу существующей уже комиссіи при губернской управѣ.

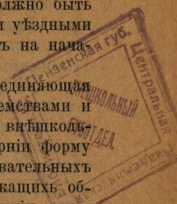



3) Задачей губернскаго земства въ данный моментъ должна быть организація текущей школьной статистики, которая необходима для практическихъ мѣропріятій земствъ. Въ будущемъ же губернскимъ земствомъ должны производиться и обследованія основныя (периодическія).

4) Минимальная обязательная программа по текущей школьной статистикѣ губернскаго земства—должна исчерпываться тѣмъ комплектомъ вопросовъ, который заключается въ выработанномъ губернской управой опросномъ бланкѣ.

5) Въ цѣляхъ согласованія отчетности всѣхъ учреждений въ-дающихъ дѣло народнаго образованія въ губерніи—Министерства Народнаго Просвѣщенія, Епархіальнаго Вѣдомства, Городскаго управленія, желѣзныхъ дорогъ и другихъ учреждений и земствъ за отчетный періодъ времени текущей школьной статистики должно принимать годъ гражданскій, а не учебный.

6) Въ видахъ наибольшей правильности и полноты отвѣтовъ по школамъ должно признать необходимымъ веденіе въ каждой начальной школѣ школьнаго журнала по формѣ, выработанной губернскимъ земствомъ по соглашенію съ уѣздами.

7) Въ видахъ согласованія дѣятельности всѣхъ учреждений по народному образованію въ Воронежской губерніи и полученія отъ школъ Министерства Народнаго Просвѣщенія, Епархіальнаго Вѣдомства, городскихъ управленій, желѣзныхъ дорогъ и другихъ образовательныхъ учреждений статистическихъ свѣдѣній по установленнымъ губернскимъ земствомъ бланкамъ—признать желательнымъ войти въ соглашеніе съ ними.

8) Въ виду согласованія данныхъ по статистикѣ народнаго образованія Воронежской губ. съ таковыми же данными статистики другихъ губерній Россіи, необходимо признать желательнымъ какъ губернскому, такъ и уѣзднымъ земствамъ въ направленіи своихъ работъ руководствоваться одними общими принципами, установленными наукой и формулированными общеземскимъ съѣздомъ по статистикѣ народнаго образованія.

9) Въ цѣляхъ представленія губернскому собранію проекта организаціи и смѣтныхъ предположеній по внѣшкольному образованію признать необходимымъ въ возможно ближайшемъ времени же произвести анкетное обследованіе его черезъ уѣздныя земства учащихся, волостныя попечительства о народной трезвости и кооперативы.

— Ассигновать на содержаніе дѣлопроизводителя при отдѣлѣ народнаго образованія уѣздной управы 600 руб.

*Воронежскій у.*—Согласиться съ выработаннымъ губернской управой планомъ организаціи школьной статистики по народному образованію при условіи ея организаціи въ губернской управѣ при отдѣлѣ народнаго образованія, а не въ видѣ самостоятельнаго отдѣла.

— Поручить управѣ ввести, въ видѣ опыта, собраніе статистическихъ свѣдѣній по народному образованію по формамъ губернской земской управы, сообщивъ о результатахъ этого опыта губернской управѣ.

— Отчетъ управы по народному образованію утвердить.

*Задонскій у.*—Находя, что школьная статистика, какъ матеріалъ необходимый для всесторонняго освѣщенія теченія школьной жизни, безусловно желательна и выполнение требуемой статистической работы возможно возложить на учащихся земскихъ школъ по выработаннымъ губернской управой формамъ, земское собраніе, однако, считаетъ, что учрежденіе школьно-статистическаго бюро при уѣздной управѣ въ данное время является неосуществимымъ, въ виду крайней ограниченности числа служащихъ въ управѣ и затруднительности принятія предполагаемой затраты на сказанную организацію на средства уѣзднаго земства, и поэтому введеніе школьной статистики и выполнение работы по собранію и группировкѣ матеріаловъ, необходимо проводить силами и средствами губернскаго земства.

— Отчетъ инспектора народныхъ училищъ о народномъ образованіи за 1914 гражданскій годъ принять къ свѣдѣнію.

*Землянскій у.*—Согласиться на веденіе статистики народного образованія по формамъ бланковъ, выработанныхъ губернской управой, съ пожеланіемъ возможнаго упрощенія личной карточки учащагося.

*Коротоякскій у.*—Согласиться съ слѣдующими внесенными совѣщаніемъ учащихся измѣненіями формы бланковъ по статистикѣ народного образованія, проектируемой губернской управой:

а) Статистика по народному образованію должна вестись за учебный годъ, а не за гражданскій,

б) Въ бланкѣ «школьная усадьба» исключить п. 8-й

в) Въ бланкѣ «школьныя зданія» добавить п: «недостатки классныхъ комнатъ и приклассныхъ построекъ, недостатки квартирныхъ комнатъ».

г) Движеніе учащихся должно быть отмѣчено по полугодіямъ.

д) Бланки «учащіеся» не должны заключать свѣдѣній о судьбѣ учащихся, окончившихъ курсъ, т. к. эти свѣдѣнія не могутъ быть точны.

е) Изъ бланка «внутренняя жизнь школы» исключить графы «о числѣ данныхъ уроковъ въ теченіе отчетнаго года по предметамъ», въ бланкѣ «внутренняя жизнь школы» добавить пунктъ 11 — организованы ли игры, кто ихъ ведетъ и сколько разъ въ недѣлю.

ж) Въ бланкѣ «внутренняя жизнь школы» въ свѣдѣніяхъ о горячихъ завтракахъ прибавить пункты: 1) есть ли въ школѣ приспособленія для завтрака, 2) имѣется ли нужда въ завтракахъ, 3) гдѣ готовятся завтраки.

— Признать желательнымъ пользованіе этими бланками въ теченіе одного, двухъ лѣтъ, чтобы на основаніи данныхъ опыта можно было внести соотвѣтствующія измѣненія при окончательномъ установленіи формы бланковъ.

*Нижнедѣвическій у.*—Признать желательнымъ веденіе школьной статистики при губернской управѣ по плану, предложенному въ докладѣ губернской управы, при условіи организациі статистики въ губернской управѣ при отдѣлѣ народнаго образованія, а не въ видѣ самостоятельнаго отдѣла.

— Принять образцы статистическихъ бланковъ, выработанныхъ губернской земской управой.

— Докладъ съ представленіемъ отчетности инспектора народныхъ училищъ о состояніи училищъ за 1914 г. принять къ свѣдѣнію и выразить г. инспектору народныхъ училищъ Нижнедѣвического уѣзда В. П. Полевскому благодарность за его полезную дѣятельность по народному образованію.

*Острогжскій у.*—Признавая цѣнность выработанныхъ губернской земской управой статистическихъ бланковъ, Острогжская управа заявила, что наиболѣе точныя цифры и другія свѣдѣнія, отражающія внутреннюю жизнь школы, можно получить за учебный, а не за гражданскій годъ, но останавливая вниманіе на п. 5-й доклада губернской управы, гдѣ говорится, что въ цѣляхъ согласованія отчетности всѣхъ учреждений, вѣдающихъ дѣло народнаго образованія, должно принимать годъ гражданскій, а также имѣя въ виду и то обстоятельство, что статистическія карточки содержать въ себѣ свѣдѣнія не только учебнаго характера, но касающіяся и финансовой стороны школы, которую трудно приурочить къ учебному году, уѣздная управа полагаетъ принять форму статистическихъ бланковъ, предложенную губернской управой, отмѣнивъ въ будущемъ бланки за учебный годъ. Земское собраніе постановило: «принять докладъ управы и согласиться съ нимъ».

— Отчетъ о состояніи народнаго образованія въ <sup>1914</sup>/<sub>15</sub> учебномъ году принять къ свѣдѣнію.

— Отчетъ о расходахъ по народному образованію за 1914 годъ утвердить.

*Павловскій у.*—Согласиться съ докладомъ комиссіи и принять изложенныя въ докладѣ предложенія губернской управы (см. постановленія Богучарскаго уѣзднаго земскаго собранія) за исключеніемъ предложенія 6 (о введеніи въ каждой школѣ школьнаго журнала), п. «г» предложенія 1-го (о провѣркѣ статистическихъ матеріаловъ) и п. «б» предложенія 2-го (объ организациі отдѣловъ народнаго образованія при уѣздныхъ управахъ) и ввести для статистическихъ обследованій народнаго образованія въ уѣздѣ всѣ выработанныя названной управой формы бланковъ, кромѣ бланковъ класснаго журнала.



## Д. Органы по народному образованію.

*Бобровскій у.*—Признать нужнымъ учрежденіе должности завѣдывающаго отдѣломъ народнаго образованія.

— Присвоить этой должности окладъ содержанія въ 1800 руб. съ отнесеніемъ половины расхода на счетъ губернскаго земства и съ присвоеніемъ этой должности всѣхъ правъ и преимуществъ для служащихъ въ уѣздномъ земствѣ.

— Признать, что на должность завѣдывающаго отдѣломъ народнаго образованія могутъ приглашаться не только лица съ высшимъ или среднимъ образованіемъ, но и со спеціальнымъ педагогическимъ образованіемъ или же прослушавшія спеціальныя курсы педагогической академіи и другихъ подходящихъ по программѣ учебныхъ заведеній, готовящихъ земскихъ работниковъ въ области народнаго образованія съ тѣмъ, чтобы приглашаемое лицо независимо отъ полученнаго образованія, зарекомендовало бы себя широкой практикой въ земствахъ по дѣлу народнаго образованія и практически работавшее въ земствахъ.

— Съ приглашеніемъ лица на должность завѣдывающаго отдѣломъ народнаго образованія упразднить одну изъ трехъ должностей инструкторовъ школьнаго хозяйства, причемъ, это упраздненіе произвести по возвращеніи съ военной службы одного изъ инструкторовъ, взятаго по мобилизаціи.

— Подтвердить управѣ, чтобы школьные инструкторы имѣли мѣстопробываніе въ участкахъ.

*Богучарскій у.*—Принять всѣ три предложенія губернской управы (см. пост. губ. зем. собр.) и просить ее объ ассигнованіи въ 900 рублей на содержаніе завѣдывающей отдѣломъ.

— Признать необходимымъ устройство совѣщаній учителей по вопросамъ какъ вышешкольнаго, такъ и школьнаго образованія. Поручить управѣ первое такое совѣщаніе устроить на лѣтнихъ каникулахъ. Выработку программы совѣщанія поручить школьной комиссіи.

*Валуйскій у.*—Признать необходимымъ учрежденіе отдѣловъ народнаго образованія при уѣздныхъ управахъ на совмѣстныя средства губернскаго и уѣздныхъ земствъ.

*Воронежскій у.*—Признать нужнымъ учрежденіе должности завѣдующаго, независимо отъ существующей должности дѣлопроизводителя отдѣла народнаго образованія.

— Присвоить этой должности окладъ содержанія въ 1800 руб. съ отнесеніемъ половины расхода на счетъ губернскаго земства, и съ присвоеніемъ этой должности установленныхъ для служащихъ въ управѣ періодическихъ прибавокъ.

— Признать, что на должность завѣдующаго отдѣломъ народнаго образованія могутъ приглашаться не только лица съ высшимъ или среднимъ образованіемъ, но и со спеціальнымъ педагогическимъ

образованіемъ или же прослушавшіе спеціальные курсы педагогической академіи и другихъ подходящихъ по программѣ учебныхъ заведеній, готовящихъ земскихъ работниковъ въ области народнаго образованія съ тѣмъ, чтобы приглашаемое лицо, независимо отъ полученнаго образованія, зарекомендовало себя широкой практикой въ земствахъ въ области народнаго образованія и практически работавшее въ земствахъ.

— Признать необходимымъ учрежденіе должности завѣдывающаго хозяйственной частью школъ.

— Ассигновать на содержаніе завѣдывающаго хозяйственной частью школъ 600 рублей и на разъѣзды 120 руб. съ установленіемъ для этой должности періодическихъ прибавокъ, установленныхъ для служащихъ управы.

*Землянский у.* — Согласиться, съ предложеніемъ губернской управы объ учрежденіи должности особаго завѣдывающаго народнымъ образованіемъ съ окладомъ жалованья въ 1800 р. въ годъ, съ принятіемъ половины его содержанія на средства губернскаго земства.

*Коротояжскій у.* — Согласиться по вопросу объ организаціи отдѣловъ народнаго образованія при уѣздныхъ земскихъ управахъ, съ постановленіями, принятыми комиссіей по народному образованію губернскаго земскаго собранія и возбудить ходатайство передъ губернскимъ земскимъ собраніемъ объ отпускѣ 900 рублей на содержаніе завѣдывающаго отдѣломъ.

*Нижнедѣвѣицкій у.* — Ассигновать 150 руб. на организацію совѣщаній учащихся начальныхъ училищъ при управѣ по вопросамъ школьно-хозяйственнаго характера.

— Выразить благодарность завѣдывающему отдѣломъ народнаго образованія Н. А. Аврамову.

*Острогжскій у.* — Находя постановленія комиссіи по народному образованію при губернской управѣ исполнѣ правильными, собраніе признало необходимость организаціи отдѣловъ народнаго образованія въ земствахъ и учрежденіе должности дѣлопроизводителя отдѣла въ Острогжскомъ земствѣ, при чемъ внести въ смѣту 1916 года на приглашеніе дѣлопроизводителя 1200 руб., получаемое въ настоящее время завѣдывающей, а завѣдывающей отдѣломъ народнаго образованія ассигновать 1800 р., изъ нихъ 900 р. за счетъ уѣзднаго сбора, а остальные 900 р. надлежитъ испросить отъ губернскаго земства теперь же.

— Одобрить программу дѣятельности завѣдывающей отдѣломъ народнаго образованія.

— Учредить должность третьяго уполномоченнаго, на что ассигновать 900 рублей.

*Павловскій у.* — Учредить особую должность по завѣдыванію складомъ учебныхъ пособій и принадлежностей и распредѣленію ихъ по училищамъ, на содержаніе каковой должности внести въ смѣту 360 руб.

## II. Дошкольное воспитаніе.

*Богучарскій у.*—Открыть въ наступающемъ году три лѣтнихъ подготовительныхъ школы въ слободахъ: Дьяченковской, Писаревкѣ и Подколодновкѣ, или въ другихъ пунктахъ, гдѣ представится это удобнымъ, ассигновавъ на ихъ устройство по 250 руб. на каждую и возбудить ходатайство передъ Министерствомъ Народнаго Просвѣщенія объ ассигнованіи въ такомъ же размѣрѣ. Имѣя въ виду увеличеніе въ будущемъ числа такихъ школъ въ уѣздѣ и для ознакомленія учительскаго персонала съ методами веденія занятій въ подготовительныхъ школахъ, пригласить на одинъ мѣсяць фребеличку для показательныхъ уроковъ на дѣтской школьной площадкѣ въ городѣ Богучарѣ, для чего ассигновать 100 р., а всего внести въ смѣту 850 руб.

*Воронежскій у.*—Ассигновать 1000 руб. на устройство лѣтнихъ подготовительныхъ школъ.

— Возбудить ходатайство передъ Министерствомъ Народнаго Просвѣщенія объ отпускѣ пособія уѣздному земству на устройство такихъ школъ.

*Нижегородскій у.*—Ассигновать 750 р. на лѣтнія подготовительныя школы, возбудить ходатайство передъ Министерствомъ Народнаго Просвѣщенія объ отпускѣ 1050 р. на десять лѣтнихъ подготовительныхъ школъ по расчету, принятому Министерствомъ, по 105 р.

*Острогожскій у.*—Согласиться съ докладомъ управы и возбудить ходатайство передъ Министерствомъ Народнаго Просвѣщенія объ отпускѣ 2700 руб. для организаціи шести лѣтнихъ дѣтскихъ садовъ, указавъ на то, что опытъ четырехъ дѣтскихъ садовъ, открытыхъ въ 1915 году показалъ полезность этого учрежденія, оказывающаго воспитательное и развивающее воздѣйствіе на волю и умъ ребенка, а потому необходимо распространять ихъ въ деревнѣ.

## III. Школьное образованіе.

### А. Общее образованіе.

а) Начальное низшее образованіе. Принципы начального образованія. Программы и порядокъ занятій. Продолжительность курса.

*Бобровскій у.*—Признать принципиально желательнымъ введеніе групповыхъ экзаменовъ и поручить управѣ разработать этотъ вопросъ къ будущему земскому собранію, собрать тѣмъ или дру-



гимъ путемъ свѣдѣнія въ тѣхъ уѣздахъ, гдѣ эти испытанія уже введены.

*Воронежскій у.* -- Вновь возбудить ходатайство передъ правительствомъ о передачѣ всего дѣла начального народнаго образованія въ вѣдѣніе земскихъ учреждений съ предоставленіемъ инспекціи права надзора за законностью дѣятельности земства въ этомъ дѣлѣ.

— Признать желательнымъ произвести опыты съ проведеніемъ групповыхъ экзаменовъ въ уѣздѣ.

*Задонскій у.* -- Докладъ съ сообщеніями членовъ училищнаго совѣта о произведенныхъ ими въ 1915 году экзаменахъ въ начальныхъ земскихъ училищахъ и объ осмотрѣ зданій послѣднихъ, принять къ свѣдѣнію.

— Выразить благодарность г. инспектору народныхъ училищъ за его ревностное отношеніе къ школьному дѣлу и готовность идти на встрѣчу дѣятельности въ этой отрасли управы.

*Нижегородскій у.* -- Ассигновать 500 руб. на преподаваніе гимнастики военнаго строя и пѣнія въ школахъ.

*Острогожскій у.* -- Отложить вопросъ о разработкѣ совместно съ г.г. инспекторами народныхъ училищъ программы народныхъ училищъ по преимуществу въ глубину, а не въ ширину «не въ смыслѣ количества затронутыхъ вопросовъ, а въ смыслѣ основательности разработки каждаго взятаго въ отдѣльности вопроса» до слѣдующаго земскаго собранія, къ которому долженъ быть представленъ детально разработанный проектъ программы.

**б) Составленіе, измѣненіе и дополненіе школьныхъ сѣтей.**

*Бирюченскій у.* -- Отклонить ходатайство уѣзднаго отдѣленія епархіальнаго училищнаго совѣта объ увеличеніи по школьной сѣти числа дѣтей, приуроченныхъ къ церковно-приходскимъ школамъ съ 3424 до 4500.

*Бобровскій у.* -- Поручить управѣ произвести въ новообразованныхъ поселкахъ уѣзда изслѣдованія и доложить о результатахъ будущему земскому собранію на предметъ внесенія этихъ поселковъ въ школьную сѣть и открытія въ нихъ школъ, по возможности, въ первую очередь.

— Удовлетворить ходатайства уѣзднаго отдѣленія епархіальнаго училищнаго совѣта объ исключеніи нѣсколькихъ комплектовъ изъ сѣти будущихъ земскихъ школъ и о включеніи этихъ комплектовъ въ сѣть церковно-приходскихъ школъ.

*Богучарскій у.* -- Удовлетворить ходатайство Богучарскаго отдѣленія епархіальнаго училищнаго совѣта и а) отнести къ 118 церковно-приходскимъ школамъ 9100 учащихся при 182 комплектахъ, при условіи, если помѣщеніе школъ можетъ вмѣстять ихъ; б) увеличить на два число комплектовъ въ церковно-приходскихъ школахъ сл. Калача; в) передать въ духовное вѣдомство три комплекта начальныхъ училищъ, внесенныхъ въ школьную сѣть по

г. Богучару, если будетъ выстроено соотвѣтствующее помѣщеніе и содержаніе школъ будетъ обезпечено.

*Воронежскій у.*—Признать необходимымъ произвести перепись населенія для установленія числа дѣтей школьнаго возраста, поручивъ управѣ по этому поводу представить свои соображенія къ будущему очередному собранію.

*Задонскій у.*—Докладъ о результатѣ ходатайства земскаго собранія о включеніи въ школьную сѣть семи церковно-приходскихъ школъ и шести дополнительныхъ комплектовъ, съ приложеніемъ выписи вызываемыхъ означеннымъ включеніемъ церковно-приходскихъ школъ и комплектовъ измѣненій школьной сѣти принять къ свѣдѣнію и выпись утвердить.

— Внести въ школьную сѣть 2-й учительскій комплектъ при Ксизовской церковно-приходской школѣ, взамѣнъ комплекта земской школы, при условіи обезпеченія учащихся особыми квартирами, о чемъ и возбудить соотвѣтствующее ходатайство и внести соотвѣтствующее измѣненіе въ школьную сѣть.

— Докладъ управы о результатѣ постановленія земскаго собранія о пересмотрѣ школьной сѣти и финансоваго плана по введенію всеобщаго начальнаго обученія принять къ свѣдѣнію.

*Землянскій у.*—Включить въ школьную сѣть 3-й комплектъ Латановской двухклассной церковно-приходской школы.

— Касторенскую и Шумейскую одноклассныя церковно-приходскія школы включить въ школьную сѣть.

*Коротояжскій у.*—Возбудить ходатайство черезъ губернское земство передъ Министерствомъ Народнаго Просвѣщенія о разработкѣ имъ вопросовъ: о пересмотрѣ школьныхъ сѣтей, о приѣмахъ учета дѣтей школьнаго возраста, а также о принятіи министерствомъ мѣръ исправленія школьныхъ сѣтей.

— Принять къ свѣдѣнію намѣреніе управы произвести учетъ дѣтей школьнаго возраста для частичнаго измѣненія школьной сѣти, необходимаго при осуществленіи введенія всеобщаго обученія въ ближайшіе годы и ассигновать на расходы по учету дѣтей и переработки школьной сѣти 200 руб.

— Ходатайствовать передъ Министерствомъ Народнаго Просвѣщенія объ отпускѣ пособія съ 1-го января 1916 г. впредь до пересмотра и исправленія школьной сѣти уѣзда, на десять учащихся, необходимыхъ въ силу недостаточности полагающагося по школьной сѣти учительскаго персонала.

— Въ случаѣ неудовлетворенія Министерствомъ ходатайства о дополнительныхъ учащихся, поручить управѣ пригласить трехъ добавочныхъ, на что ассигновать 720 руб.

*Новохоперскій у.*—Подтвердить постановленіе прошлагодняго земскаго собранія о пересмотрѣ сѣти земскихъ школъ.

— Возбудить ходатайство о внесеніи въ школьную сѣть училища на х. Ново-Александровскомъ, Бурляевской волости.

— Отклонить ходатайство уѣзднаго отдѣленія епархіальнаго училищнаго совѣта о включеніи въ школьную сѣть 31-го школьных комплектовъ церковнаго вѣдомства.

*Остроужскій у.*—Такъ какъ Министерство Народнаго Просвѣщенія, одобливъ школьную сѣть и признавъ, что она составлена на правильныхъ основаніяхъ, увѣдомило управу, что имъ опредѣляется предѣльный размѣръ пособія, только на 462 школьных комплекта, а не на всѣ 480, исчисленныхъ по сѣти, то необходимо возбудить вновь ходатайство передъ Министерствомъ Народнаго Просвѣщенія объ отпускѣ средствъ на содержаніе 18-ти комплектовъ не принятыхъ Министерствомъ, ссылаясь на то, что по школьной сѣти число дѣтей школьнаго возраста исчислено въ 28059 человекъ, а количество комплектовъ опредѣлено въ 581, изъ числа которыхъ 480 комплектовъ съ 23065 дѣтьми отнесено къ земскимъ училищамъ, Министерство же, опредѣляя предѣльный размѣръ пособія на содержаніе 462 комплектовъ тѣмъ самымъ, какъ бы предпріимаетъ вопросъ о томъ, что остальные 18 комплектовъ должны всецѣло содержаться на средства уѣзднаго земства, между тѣмъ количество дѣтей школьнаго возраста въ дѣйствительности далеко превышаетъ количество комплектовъ, опредѣленныхъ школьной сѣтью.

*Павловскій у.*—Предложить управѣ, до разрѣшенія вопроса о полученіи пособія на постройку школьныхъ зданій заняться перестроеніемъ школьной сѣти, на что уже имѣется разрѣшеніе Министерства.

— Согласиться съ мнѣніемъ училищнаго совѣта и дополнительные комплекты Павловской—Смоленской, Лосевской—Успенской, Ольховатской, Потаповской, третьяго комплекта въ Гороховской 2-й и 4-го комплекта въ Клеповской 2-хъ классной церковно-приходскихъ школъ включить въ школьную сѣть уѣзда.

— Закрыть по одному комплекту при Петровскомъ 1-мъ и при Воронцовскомъ 4-мъ училищамъ и за счетъ этихъ комплектовъ открыть Верхне-Мамонское 5-е училище, закрыть одинъ комплектъ при Александровско-Донскомъ 1-мъ училищѣ и за счетъ его открыть Александровско-Донское 3-е училище, перемѣстить одинъ комплектъ изъ Клеповскаго 2-го училища въ Клеповское 1-е и, наконецъ, закрыть одинъ комплектъ при Лосевскомъ 2-хъ классномъ училищѣ и за счетъ его открыть деревенское училище для нуждъ Гавриловскаго 2-го общества.

**в) Осуществленіе школьныхъ сѣтей: открытіе и содержаніе школъ, денежные источники на покрытіе расходовъ по введенію всеобщаго обученія.**

*Бирюченскій у.*—Признать желательнымъ принятіе уѣзднымъ земствомъ въ свое завѣдываніе въ хозяйственномъ отношеніи министерскихъ училищъ.



— Не открывать въ 1915 и 1916 г.г. новыхъ комплектовъ учащихся въ начальныхъ училищахъ уѣзда.

*Бобровский у.*—Въ виду заявленія управы, что Министерство Народнаго Просвѣщенія въ настоящее время не отпускаетъ кредитовъ на содержаніе новыхъ комплектовъ, вслѣдствіе финансовыхъ затрудненій, но въ то же время ничего не имѣетъ противъ открытія новыхъ комплектовъ съ содержаніемъ ихъ на счетъ земства съ тѣмъ, что впослѣдствіи при отпускѣ министерствомъ денежныхъ суммъ въ достаточномъ размѣрѣ, послѣднее. уплатить земству то, что израсходовано имъ на содержаніе добавочныхъ комплектовъ.)

Открыть за земскій счетъ новые комплекты, числомъ не болѣе шести, какъ въ новообразованныхъ поселкахъ, такъ и въ другихъ селеніяхъ, гдѣ открытіе таковыхъ комплектовъ является существенно необходимымъ.

— Увеличить ассигнованіе на веденіе школьнаго хозяйства (отопленіе, наемъ сторожа и мелкіе расходы) на 40%, вслѣдствіе чего ассигнованіе на 1916 годъ должно выразиться въ суммѣ 41412 руб.

— Удовлетворить ходатайство уѣзднаго отдѣленія епархіальнаго училищнаго совѣта о выдачѣ отъ земства денежныхъ пособій на содержаніе 15-ти церковно-приходскихъ школъ, существующихъ въ тѣхъ селеніяхъ, въ которыхъ земскихъ школъ не имѣется.

*Богучарскій у.* —Открыть съ 1-го сентября 1916 года десять комплектовъ въ наемныхъ помѣщеніяхъ, на оборудованіе которыхъ мебелью ассигновать сумму въ 2000 руб. и на содержаніе за  $\frac{1}{3}$  года 800 руб., а всего 2800 руб.

— Удовлетворить ходатайство Богучарскаго отдѣленія епархіальнаго училищнаго совѣта объ отпускѣ, по примѣру прежнихъ лѣтъ, 2000 руб. на отопленіе церковно-приходскихъ школъ.

— Согласиться съ предложенными управой ассигновками на наемъ помѣщенія для школъ, открытыхъ съ 1-го декабря прошлаго года въ суммѣ 2025 руб. и на хозяйственное содержаніе школъ, въ суммѣ 54108 руб., больше противъ прошлаго года на 1449 р., повысивши норму на отопленіе одной печи до 40 руб. и плату сторожу двухкомплектной школы до 120 руб.

— Поручить управѣ возбудить передъ Министерствомъ Народнаго Просвѣщенія ходатайство объ отпускѣ Богучарскому уѣздному земству слѣдующихъ суммъ: а) на содержаніе 17-ти комплектовъ, открытыхъ съ 1-го сентября 1913 года за  $\frac{1}{3}$  года по 140 руб. на каждый, всего 2380 руб. и на 4 комплекта съ 1-го октября по 105 р.—420 руб. б) На жалованье 6-ти запаснымъ учителямъ на 1915 годъ по 360 руб. каждому 2160 руб. и на 5 запасныхъ учителей за  $\frac{1}{3}$  1914 года по 120 руб.—600 руб. на нихъ же за 1915 г.—1800 руб. в) На содержаніе въ 1915 г. 300 комплектовъ по 420 руб. на каждый—126000 руб. и г) На содержаніе 10-ти

комплектовъ, открываемыхъ съ осени 1916 г. за одну треть года 1400 руб.

— Уполномочить управу ходатайствовать передъ Министерствомъ Народнаго Просвѣщенія объ измѣненіи порядка отпуска суммъ на жалованье учащимъ въ томъ смыслѣ, чтобы всѣ они поступали въ вѣдѣніе управы.

— Возбудить ходатайство передъ Министерствомъ Народнаго Просвѣщенія о дополнительномъ отпускѣ на содержаніе Министерскихъ школъ въ размѣрѣ, допускаемомъ закономъ 7-го іюля 1913 г. и о полной передачѣ министерскихъ училищъ въ вѣдѣніе земства.

*Воронежскій у.*— Утвердить смѣту расходовъ на начальное образованіе на 1916 годъ въ суммѣ 283517 р. 50 к.

*Задонскій у.*— Докладъ управы и отчетъ о хозяйственныхъ расходахъ земства по содержанію земскихъ и министерскихъ училищъ въ уѣздѣ принять къ свѣдѣнію.

— Уѣздная управа въ своемъ докладѣ прошлому очередному земскому собранію сообщила, что въ настоящій моментъ въ Задонскомъ уѣздѣ существуетъ четыре министерскихъ училища Черниговское, и Пружинское двухклассныя, и Ивовское, и Алексѣевско-Юрьевское одноклассныя. Первое изъ нихъ получаетъ пособие на хозяйственные расходы изъ средствъ уѣзднаго земства въ суммѣ 700 р. въ годъ, второе и третье полностью получаютъ натурою хозяйственное содержаніе отъ земства и лишь послѣднее, Алексѣевско-Юрьевское, получаетъ отъ земства пособие на хозяйственное содержаніе 90 рублей въ дополненіе къ казенному пособию; причемъ на хозяйственное содержаніе Пружинскаго училища ассигнуется по земской смѣтѣ 475 руб. и на Ивовское училище — 175 руб. Такимъ образомъ, земство фактически уже завѣдуетъ хозяйственнымъ содержаніемъ двухъ изъ поименованныхъ министерскихъ училищъ, остается разрѣшить вопросъ о принятіи въ хозяйственное завѣдываніе Черниговскаго и Алексѣево-Юрьевскаго министерскихъ училищъ, каковыя, по мнѣнію управы, также слѣдовало бы принять въ хозяйственное завѣдываніе земства на условіи оставленія за земствомъ права на полученіе ассигнуемыхъ изъ средствъ казны на хозяйственное содержаніе ихъ суммъ, въ виду крайней дороговизны хозяйственнаго содержанія земскихъ начальныхъ училищъ. При разрѣшеніи этого вопроса управа признала необходимымъ возбудить передъ Министерствомъ Народнаго Просвѣщенія ходатайство о принятіи на средства казны половинной части расходовъ земства по хозяйственному содержанію министерскихъ училищъ въ размѣрѣ дѣйствительной потребности. Уѣздное земское собраніе постановило: «согласиться съ докладомъ управы».

*Землянскій у.*— Согласиться на принятіе въ завѣдываніе земства министерскихъ школъ лишь при томъ условіи, если завѣдываніе суммами будетъ предоставлено уѣзднымъ земствамъ на тѣхъ

же условіяхъ, какъ это имѣть мѣсто въ данное время по отношенію къ высшимъ начальнымъ училищамъ.

*Коротояжскій у.*—Удовлетворить ходатайство Заломенскаго сельскаго об-ва объ открытіи въ с. Заломномъ земской школы, откомандировать для этого одного изъ добавочныхъ учащихся, при условіи отвода обществомъ школьной усадьбы и разрѣшить управѣ израсходовать потребную сумму на наемъ помѣщенія и другія хозяйственныя потребности.

— Ассигновать на другія потребности по народному образованію: а) на наемъ помѣщенія для земскихъ школъ 1000 руб., б) на хозяйственное содержаніе школъ 17350 руб.

*Нижнедѣвѣцкій у.* — Признать свѣдѣнія о пособіяхъ на школьно-строительныя надобности составленными правильно и что постройка указанныхъ въ этихъ свѣдѣніяхъ школъ назначена въ тѣхъ именно мѣстностяхъ, гдѣ требуется постройка школъ въ 1916 году, согласно финансоваго и строительнаго плана школьной сѣти 1916 года; строительная смѣта предназначенныхъ къ постройкѣ школьныхъ зданій исчислена въ соотвѣтствіи съ существующими мѣстными цѣнами на строительные матеріалы и рабочія руки; планы школьныхъ построекъ и избранныя для нихъ мѣста вполнѣ отвѣчаютъ принятымъ за послѣднее время въ Министерствѣ Народнаго Просвѣщенія нормамъ школьныхъ помѣщеній. Принять обязательство въ томъ, что сооруженныя и сооружаемыя школьныя зданія будутъ служить исключительно для надобностей народнаго образованія, и что они будутъ страховаться и ремонтироваться на средства земства.

— Поручить управѣ возбудить ходатайство передъ Правительствомъ объ отпускѣ постоянного пособія на содержаніе учащихся въ дополненіе къ назначенному уже отъ правительства постоянному пособію въ 1915 году—2310 руб. и на 1916 г. на ту же надобность 112760 р.

— Возбудить ходатайство передъ правительствомъ, согласно закона 7-го іюля 1913 года, отд. XII, п. 2, объ отпускѣ пособія на хозяйственное оборудованіе въ 1916 году 23 школьныхъ комплектовъ по 200 руб. на комплектъ—4600 руб. (отд. III, доклада).

— Выразить землевладѣльцу Николаю Васильевичу Вологову благодарность за его рѣдкое отношеніе къ школѣ.

*Новохоперскій у.*—Ходатайствовать о томъ, чтобы министерскія школы были переданы въ завѣдываніе земствъ.

*Острогожскій у.*—Основываясь на сообщеніи Министерства, что средства на содержаніе 10-ти комплектовъ будутъ отпущены изъ кредита 1916 года, если таковой будетъ разрѣшенъ въ достаточномъ количествѣ, открыть 10-ть комплектовъ и возбудить опять ходатайство передъ Министерствомъ Народнаго Просвѣщенія объ отпускѣ 4200 руб. на содержаніе учащихся этихъ комплектовъ.



— Ассигновать въ пособіе на содержаніе церковно-приходскихъ школъ—1500 руб., на жалованье учащимъ церковно-приходскихъ школъ, не вошедшихъ въ школьную сѣтъ—600 руб.

— Возбудить ходатайство передъ Министерствомъ о доассигнованіи по смѣтѣ 1915 года пособія: на содержаніе 4-хъ запасныхъ учителей въ размѣрѣ—1353 руб. 60 коп.

### г) Школьное строительство, ремонтъ школъ.

*Бобровский у.*—Принять къ свѣдѣнію сообщеніе управы, что ходатайство передъ Министерствомъ Народнаго Просвѣщенія объ отпускѣ 37000 руб. въ безвозвратное пособіе и 44940 руб. въ ссуду на постройку восьми зданій для вновь открываемыхъ училищъ на 18-ть комплектовъ и трехъ зданій для существующихъ уже училищъ на девять комплектовъ оставлено безъ удовлетворенія по обстоятельствамъ переживаемаго времени.

— Въ случаѣ повторенія ходатайства предложить управѣ принять во вниманіе положенія, установленныя комиссіей по народному образованію и касающіяся увеличенія стоимости постройки школьныхъ зданій (однокомплектная школа вмѣсто 3755 р. 19 к. стоитъ 6630 р. 63 к., двухкомплектная—вмѣсто 8882 р. 83 к. стоитъ 13451 р. 68 к., трехкомплектная вмѣсто 12789 р. 79 к. стоитъ 18043 р. 36 к.) и испросить ссуду на всѣ 11-ть школъ въ размѣрѣ не 44940 р., какъ то было установлено земскимъ собраніемъ сессіи прошлаго года, а 96183 р. 16 к.

— Заслушавъ докладъ управы по школьному строительству и согласившись съ тѣмъ, что въ настоящее время дѣйствительно невозможно производить постройку школъ по существующимъ въ Бобровскомъ земствѣ смѣтамъ, собраніе постановило одобрить представленные управой новые планы и смѣты на постройку школъ, какъ временные и просимые какъ на постройку школъ, такъ и на ремонтъ ихъ суммы отпустить и поручить управѣ доиспросить ссуду у правительства въ суммѣ 54354 р. 45 к., если къ тому представятся данныя и будутъ благопріятныя обстоятельства, которыя дали бы возможность Министерству Народнаго Просвѣщенія продолжать выдачу земствамъ ссудъ и пособій на школьное строительство.

Испрашиваемое же земской управой доассигнованіе изъ средствъ уѣзднаго земства въ размѣрѣ 34544 р. 96 к., въ смѣту 1916 г. не вносить, а поручить управѣ, въ случаѣ отпуска правительственной ссуды, доложить ближайшему чрезвычайному или очередному собранію, каковымъ и будетъ указанъ источникъ для полученія потребной ссуды. Къ этому постановленію приводитъ и то обстоятельство, что въ постройкѣ школъ участвуютъ и сельскія общества, путемъ полученія на этотъ предметъ ссудъ изъ средствъ уѣзднаго земства.

Находя болѣе цѣлесообразнымъ постройку каменныхъ школѣ, если таковыя представится возможность строить по мѣстнымъ условіямъ, по смѣтамъ на деревянныя школы, или хотя бы съ нѣкоторыми надбавками, собраніе постановило разрѣшить управѣ постройку каменныхъ школѣ, если надбавка не превышаетъ 20% смѣты деревянной школы.

*Богучарскій у.*—По вопросу о постройкѣ и расширеніи школѣ: Калачеевской 1-й, Дьяченковской 1-й и Березовской 1-й постановлено воздержаться и въ 1916 г. отъ того и другого.

— По вопросу о ремонтѣ школѣ согласиться съ предложеннымъ управой ассигнованіемъ въ суммѣ 12000 руб. и съ возбужденіемъ ходатайства передъ Министерствомъ Народнаго Просвѣщенія объ отпускѣ 6000 руб., уменьшивши ассигновку на наемъ десятичника съ 4000 руб. до 3000 руб.; поручить управѣ озаботиться тѣмъ, чтобы ремонтъ былъ обезпеченъ договорами съ подрядчиками заблаговременно; въ виду недостатка рабочихъ силъ желательно примѣненіе труда плѣнныхъ.

*Воронежскій у.*—Ходатайствовать передъ Министерствомъ Народнаго Просвѣщенія о томъ, чтобы Воронежскому уѣздному земству сумма пособія на школьное строительство, предусмотрѣнная финансовымъ планомъ, а также и ссуда не были уменьшены.

— Признать необходимымъ построить по плану 1915 года шестикомплектную школу въ сл. Троицкой и четырехкомплектную въ сл. Чижевкѣ.

— Признать, что постройка этихъ зданій возможна только съ полученіемъ отъ министерства пособія и ссуды.

— Возбудить ходатайство передъ Министерствомъ Народнаго Просвѣщенія объ отпускѣ уѣздному земству на постройку этихъ школѣ безвозвратнаго пособія въ размѣрѣ 14000 руб. и ссуды изъ школьно-строительнаго фонда на установленныхъ условіяхъ, въ размѣрѣ 98000 руб.

— Признать, что всѣ сооруженныя школьныя зданія, перечисленные въ докладѣ управы, будутъ служить исключительно для надобностей народнаго образованія, что они будутъ страховаться и ремонтироваться за счетъ земства.

— Въ случаѣ дальнѣйшаго повышенія цѣнъ—разрѣшить управѣ произвести при постройкѣ указанныхъ школѣ перерасходъ съ отнесеніемъ его на счетъ освобожденнаго жалованья учащихся по смѣтѣ текущего года.

— Ассигновать на ремонтъ школьныхъ зданій въ 1916 году 16506 р. 60 к.

— Поручить управѣ возбудить ходатайство передъ Министерствомъ Народнаго Просвѣщенія о выдачѣ пособія 8425 р. на ремонтъ школѣ, выстроенныхъ безъ пособія отъ казны.

ОБЩЕСТВЕННАЯ  
БИБЛИОТЕКА  
ПРОДЛ

— При отклоненіи этого ходатайства Министерством Народнаго Просвѣщенія, — разрѣшить управѣ потребную сумму отнести на остатки отъ строительныхъ суммъ.

*Задонскій у.* — Въ виду перерыва школьнаго строительства по Задонскому уѣзду, просьбу крестьянъ с. Уткина объ устройствѣ въ ихъ селѣ новаго школьнаго зданія оставить безъ удовлетворенія.

— Такъ какъ вопросъ объ оказаніи матеріальной помощи крестьянину с. Гнилушки Якову Алехину, въ виду произведенныхъ имъ перерасходовъ изъ своихъ средствъ при постройкѣ Воронежско-Лазовской школы, разрѣшенъ былъ земскимъ собраніемъ сессіи 1914 года, прошеніе Алехина оставить безъ разсмотрѣнія.

*Землянский у.* — Предложенія управы о финансовомъ положеніи школьнаго строительства оставить безъ разсмотрѣнія до заключенія училищнаго совѣта.

-- Смѣтнаго ассигнованія въ размѣрѣ 100 руб. для устройства изгороди вокругъ школьной земли не назначать и передать заявленіе г. Баранова попечителя Знамено-Архангельской школы на распоряженіе управы.

— Въ виду неимѣнія точнаго указанія въ какомъ именно мѣстѣ отведена Крестьянскимъ Поземельнымъ банкомъ земля и представляется ли необходимымъ устройство школы на этой землѣ, вопросъ объ отводѣ подъ школу участка земли въ Потаповскомъ имѣніи Крестьянскаго Поземельнаго банка, бывшемъ генераль-майора Ивашкина-Потапова, оставить открытымъ до выясненія всѣхъ обстоятельствъ.

— Признавая сложение ссуды съ крестьянъ хутора Латановскіе дворики, Ендовищенской волости, выданной губернскимъ земствомъ на постройку школы, желательнымъ, отношеніе училищнаго совѣта и прошеніе крестьянъ передать на распоряженіе губернской управы.

*Коротояжскій у.* — Воздержаться въ 1916 г. отъ школьнаго строительства и открытія новыхъ комплектовъ.

— Внести въ смѣту 1916 года 10000 руб. на производство ремонта школьныхъ построекъ.

*Нижнедѣвизскій у.* — Утвердить планъ и смѣту школьнаго строительства на 1916 годъ и отступленія отъ школьной сѣти произведенныя управой, съ одобренія уѣзднаго училищнаго совѣта, по отношенію къ зданію Тереховскаго училища.

— Возбудить ходатайство передъ правительствомъ съ соблюденіемъ всѣхъ требованій М. Н. П. объ отпускѣ на 1916 г. пособія на школьное строительство въ суммѣ 35000 руб. и ссуды въ размѣрѣ 70000 руб.

-- Признать, что расчетъ ссуды въ 70000 руб. произведенъ примѣнительно къ ст. 5 Пол. о школьно-строительномъ фондѣ Министерствомъ Народнаго Просвѣщенія и земствомъ она будетъ погашаться ежегодно въ теченіе 40 лѣтъ равными частями съ уплатой установленныхъ 3% годовыхъ.



— Возбудить ходатайство передъ Правительствомъ, согласно закона 7-го іюля 1913 года, отд. XII, п. 2, объ отпускѣ земству пособія по сроку 1916 года на ремонтъ 20-ти школьныхъ зданій, по 250 руб. на каждое, 5000 руб.

— Передать ходатайства Шаталовскаго и Хорошиловскаго обществъ о сложеніи съ нихъ ссудъ на школьное строительство на разсмотрѣніе губернскаго земскаго собранія и просить губернское земское собраніе о сложеніи съ Никандровскаго общества ссуды на школьное строительство, въ виду того, что село Никандровка очень бѣдное, крестьяне, бывшіе крѣпостные, (въ Никандровкѣ 40 дворовъ) и выплачивать названному обществу ссуду затруднительно.

*Новохоперскій у.* — Возбудить передъ Министерствомъ Народнаго Просвѣщенія ходатайство о выдачѣ пособія на школьное строительство въ размѣрѣ 47000 рублей и выдать обязательство въ томъ, что сооружаемыя школьныя зданія будутъ служить исключительно для надобностей народнаго образованія и, что они будутъ страховаться и ремонтироваться на мѣстные средства.

*Острогожскій у.* — По вопросу о школьномъ строительствѣ по смѣтамъ 1911 г., 1913, 1914 г.г. ревизіонная коммиссія находитъ, что по указаннымъ смѣтамъ было предположено къ постройкѣ 65 школъ на 95 комплектовъ, съ ассигновкой изъ разныхъ источниковъ—566011 руб.

Изъ означенной суммы израсходовано въ 1911, 1913 и 1914 г.г. 287298 р. и въ 1915 г. по 20 сентября 43618 р. 52 коп. Всего израсходовано 330916 р. 52 к. Осталось невыполненныхъ расходовъ на 20-е сентября — 235094 р. 37 к., изъ которыхъ по смѣтѣ 1914 г. не выполнено 227916 р. 75 к.

Въ послѣдней суммѣ заключается ассигнованіе въ 70600 руб. для восьми одноклассныхъ и одной двухклассной школъ, на постройку которыхъ пособія и ссуды отъ казны еще не получены и ассигнованіе изъ мѣстныхъ источниковъ въ 14120 руб. остается свободнымъ.

Слѣдующія постройки остались не законченными: 1) по смѣтѣ 1911 г. изъ 27 школъ не закончено три школы: Нижне-Карабутовская, Барсучанская и Коденцовская 3-я (для послѣдней школы только заготовленъ матеріалъ). По смѣтѣ 1913 года изъ семи школъ немного не закончена одна Куриновская. По смѣтѣ 1914 г. изъ 31 предположенныхъ къ постройкѣ закончено три, не закончено—семь: Кокоревская, Больше-Фощеватовская, Засосенская, Нижне-Серебрянская, Осичковская, Зубковская и Лазовская. Кромѣ того, постройка шести школъ сдана съ подряда.

Коммиссія полагаетъ необходимымъ просить управу принять всѣ мѣры для скорѣйшаго окончанія постройки начатыхъ школъ и, въ виду того, что школы, выстроенныя во второмъ инспектор-

скомъ участкѣ еще не приняты принять ихъ въ возможно скоромъ времени. Относительно остатка въ 227916 р. 18 коп. Ревизіонная комиссія полагала бы включить его въ смѣту на 1916 г. и просить управу произвести постройку намѣченныхъ школъ. Земское собраніе постановило: утвердить докладъ ревизіонной комисіи.

— Внести въ смѣту на 1916 годъ невыполненные расходы по смѣтѣ 1914 г., изъ которыхъ самый крупный по школьному строительству — 240302 руб.

— Просить управу по окончаніи школьныхъ построекъ представить по нимъ исполнительныя смѣты, начиная съ 1911 г.

— Возбудить передъ Министерствомъ Народнаго Просвѣщенія ходатайство объ отпускѣ пособій, недополученныхъ по смѣтѣ 1914 г.

На содержаніе 8-ми запасныхъ учителей въ размѣрѣ 2256 р.

На постройку школъ: пособія . . . . . 2000 р.

ссуды . . . . . 36480 р.

— Поручить управѣ принять мѣры къ болѣе успѣшному взысканію съ сельскихъ обществъ недоимокъ — пособій на постройку школъ, которыхъ накопилось 10501 р. 26 к.

*Павловскій у.* — Смѣту комисіи по народному образованію въ суммѣ 295612 р. утвердить; поручить управѣ возбудить ходатайство передъ Министерствомъ Народнаго Просвѣщенія объ отпускѣ въ возвратъ израсходованныхъ уже 33000 руб. на работы по достройкѣ школъ. Новыхъ школьныхъ зданій уже не строить.

**д) Оборудование и снабженіе школъ хозяйственными принадлежностями, учебниками, учебными пособіями, классной мебелью и проч.**

*Бирюченскій у.* Разрѣшить управѣ выдать уѣздному отдѣленію епархіальнаго училищнаго совѣта 300 руб. въ пособіе на учебныя принадлежности въ церковно-приходскихъ школахъ уѣзда, отнеся расходъ этотъ на ассигнуемый уѣзднымъ земствомъ по смѣтѣ 1916 г. кредитъ въ 14000 руб. на учебныя пособія въ начальныхъ училищахъ уѣзда.

*Коротояжскій у.* — Ассигновать: а) на рукодѣліе 200 руб., б) на ремонтъ и заготовку школьной мебели — 1000 руб., в) на покупку учебниковъ — 6800 руб., г) на покупку письменныхъ принадлежностей — 2800 руб.

*Новохоперскій у.* — Отклонить ходатайство уѣзднаго отдѣленія епархіальнаго училищнаго совѣта о пособіи на приобрѣтеніе письменныхъ принадлежностей для учениковъ церковно-приходскихъ школъ.

*Острогожскій у.* — Въ проектъ смѣты по народному образованію на 1916 г. внести слѣдующіе расходы по оборудованію и

снабженію школъ хозяйственными принадлежностями, учебниками, учебными пособиями и классной мебелью:

На оборудованіе училищъ инвентаремъ . . . . .	4000 р.
На ремонтъ и доставку инвентаря . . . . .	1800 р.
На учебники и учебныя пособія . . . . .	17425 р.
На приобрѣтеніе матеріаловъ по рукодѣлію . . . . .	125 р.
На ученическія библіотеки . . . . .	1820 р.
Въ пособіе на приобрѣтеніе книгъ въ школы грамотъ . . . . .	600 р.

**е) Матеріальное, служебное и правовое положеніе учащихся начальныхъ школъ.**

*Бирюченскій у.*—Разрѣшить управѣ выдавать разовой безпрогонный билетъ на двѣ лошади для проѣзда отъ мѣстожителства въ Бирюченскомъ уѣздѣ или отъ станціи прибытія до мѣста службы лицамъ, назначаемымъ на должность учащихся въ начальный училища уѣзда, а также и учащимъ, переводимымъ или командированнымъ въ распоряженіе уѣзднаго училищнаго совѣта изъ одного училища въ другое.

— Увеличить съ 1-го января 1916 г. размѣръ квартирныхъ денегъ, выдаваемыхъ тѣмъ изъ учащихся въ начальныхъ училищахъ уѣзда, которые не пользуются квартирой въ натурѣ съ 40 до 60 руб. въ годъ.

*Бобровскій у.*—Назначить денежную награду за 25 л. учительской службы по 360 руб.: Флавіановой, Микулину, Таможникову и Іосифову.

— Назначить единовременное пособіе въ 75 руб. вдовѣ учителя Тимофеева.

— Не предрѣшая вопроса объ установленіи добавочныхъ выдѣлъ учительскому персоналу къ основному казенному окладу или установленія прибавокъ за выслугу лѣтъ и тому учительскому персоналу, который поступилъ на службу Бобровскаго уѣзднаго земства послѣ введенія казенныхъ прибавокъ, поручить управѣ детально обслѣдовать положеніе вопроса въ другихъ земствахъ Воронежской губ. (и въ смыслѣ установленія первоначальныхъ окладовъ для лицъ съ лучшимъ образовательнымъ цензомъ и въ смыслѣ установленія прибавокъ въ большемъ размѣрѣ, нежели то установлено теперь за выслугу лѣтъ для учительскаго персонала вообще), и вопросъ этотъ представить будущему очередному уѣздному земскому собранію.

— Возбудить ходатайство передъ правительствомъ объ установленіи первоначальнаго основного оклада въ 420 руб.

*Богучарскій у.*—Для учащихся, получающихъ періодическія прибавки отъ правительства, которымъ уѣздное земство установило прибавку въ 20 руб., вмѣсто прежнихъ 40 руб., возстановить



прежнюю прибавку и внести въ смѣту сверхъ предположенныхъ управой 6173 р. 26 коп. еще 1300 руб., а всего 7473 р. 26 к.

— Для учащихся, не получающихъ квартиръ при школахъ, но получающихъ квартирные деньги по 60 р. въ годъ, увеличить ежегодную ассигновку съ 60 р. до 100 р. и внести въ смѣту 4000 р. сверхъ предположенныхъ управой 6000 р., а всего въ суммѣ 10000 р.

— Возбудить ходатайство передъ Министерствомъ Народнаго Просвѣщенія объ увеличеніи основного оклада учащихся съ 360 р. до 480 р. въ годъ, въ виду сильнаго вздорожанія предметовъ первой необходимости.

*Воронежскій у.*—Признать необходимымъ увеличить содержаніе учащимъ, окончившимъ курсъ специально педагогическихъ учебныхъ заведеній на 60 руб. въ годъ.

— Ассигновать на увеличеніе жалованья учащимъ съ указанной подготовкой, 3900 руб.

— Сохранить за учащими право на полученіе періодическихъ прибавокъ въ размѣрахъ и въ сроки, установленные земскимъ собраніемъ, съ назначеніемъ первой послѣ этого постановленія прибавки черезъ 2½ года поручивъ управѣ возбудить ходатайство передъ Министерствомъ Народнаго Просвѣщенія о выдачѣ казенныхъ прибавокъ черезъ земскія управы.

— Увеличить размѣръ разѣздныхъ учащимъ съ 6 до 12 руб., съ ассигнованіемъ на это 4272 руб.

— Возбудить передъ правительствомъ ходатайство объ увеличеніи основного оклада учащимъ начальныхъ училищъ до размѣровъ, проектируемыхъ Государственной Думой, т. е. 420 руб.

— Признать нужнымъ возстановить кредитъ на созывъ совѣщаній учащихся начальныхъ училищъ, съ ассигнованіемъ на это 500 руб.

— Выдать учителю Колобкову награду въ размѣрѣ 300 руб. за 30-ти лѣтнюю службу въ Воронежскомъ уѣздномъ земствѣ.

*Задонскій у.*—Ходатайство учительницы Черниговскаго министерскаго училища А. Д. Союзовой о продолженіи ей выдачи періодической прибавки изъ земскихъ средствъ оставить безъ удовлетворенія, въ виду того, что учительница получить прибавку изъ казенныхъ суммъ со времени истеченія ея 10-ти лѣтней учительской службы.

*Землянскій у.*—По ходатайствамъ учащихся Быковского училища Любови Лазаревой, Казинскаго училища — Пантелеймона Сысоева, Нижне-Грайворонскаго — Неонилы Хворостанской и Нижне-Вѣдугскаго училища — Александра Гудкова, собраніе постановило: просить училищный совѣтъ сообщить какія прибавки онъ имѣетъ въ виду въ своихъ отношеніяхъ отъ 28 апрѣля 1914 г., за №№ 178, 182 и 188.

— Перерывъ въ службѣ учителя Ново-Александровской школы Александра Лестева зачесть и назначить ему періодическія прибавки съ 1-го января 1916 года.

*Коротояжскій у.* — Возбудить ходатайство передъ Министерствомъ Народнаго Просвѣщенія объ увеличеніи учащимъ основного склада содержанія по крайней мѣрѣ до 480 руб. въ годъ.

— Установить, въ виду дороговизны жизни, съ 1-го января впредь до увеличенія Министерствомъ жалованья учащимъ дополнительное вознагражденіе въ размѣрѣ 10 р. въ мѣсяцъ за учебное время.

— Установить размѣръ квартирныхъ денегъ учащимъ 10 руб. въ мѣсяцъ съ выдачей лишь за учебное время, т. е. по 80 руб. въ годъ.

— Возбудить передъ Министерствомъ ходатайство о выдачѣ учащимъ казенныхъ періодическихъ прибавокъ черезъ земство.

— Выдавать учащимъ жалованье не за вычетомъ денегъ въ пенсіонную кассу, а сполна.

— Ассигновать на приобрѣтеніе для учащихся періодическихъ изданій и періодической литературы въ 1916 году по расчету 10 руб. на каждый комплектъ, всего 1580 руб. и поручить управѣ выработать совмѣстно съ совѣщаніями учащихся форму организаціи учительскихъ библіотекъ.

— Разрѣшить управѣ, въ видѣ опыта, ввести въ дѣйствіе на 1916 г. слѣдующую инструкцію для учащихся:

1) На всѣхъ учащихся лежитъ забота о благоустройствѣ и постоянномъ содержаніи въ сохранности, чистотѣ и порядкѣ классныхъ и учительской комнатъ, коридора, сѣннца, классной мебели, учебныхъ пособій и всякаго школьнаго имущества.

2) При каждой школѣ образуется хозяйственный совѣтъ школы, въ составъ котораго входятъ всѣ учащіе и законоучитель. При наличности школьнаго попечительства функціи хозяйственного совѣта принадлежатъ ему.

3) Хозяйственный совѣтъ составляетъ смѣту расходовъ на каждое полугодіе, проверяетъ выполненіе смѣты и заботится о содержаніи школьныхъ помѣщеній въ наилучшемъ состояніи. Хозяйственный совѣтъ созывается завѣдывающимъ для составленія смѣты за мѣсяцъ до конца полугодія, а также каждый разъ по мѣрѣ надобности или по заявленію кого либо изъ учащихся. Составленная хозяйственнымъ совѣтомъ смѣта отправляется въ управу на утвержденіе. Несогласные съ рѣшеніемъ хозяйственного совѣта могутъ апеллировать въ управу.

4) Собраніе хозяйственного совѣта дѣйствительно при всякомъ числѣ явившихся, если только всѣ были завѣдующимъ письменно извѣщены о времени собранія, по крайней мѣрѣ накануне. Постановленія записываются въ особую книгу и подписываются присутствующими. Всѣмъ отсутствовавшимъ на собраніи постановленія даются для прочтенія по возможности на слѣдующій же день. Въ экстренныхъ случаяхъ завѣдывающій можетъ предпринимать рѣшенія безъ хозяйственного совѣта, но обязанъ возможно раньше собрать хозяйственный совѣтъ и сообщить ему о своемъ дѣйствіи.

5) Завѣдывающій назначается ежегодно управой съ 1 января. На его обязанности лежитъ: храненіе всего школьнаго имущества, предсѣдательствованіе въ хозяйственномъ совѣтѣ, исполненіе утвержденной управой смѣты, полученіе аванса на хозяйственные расходы и представленіе отчетности въ управу.

6) Если завѣдывающій уѣзжаетъ на каникулы, то онъ долженъ всѣ книги, учебныя и писчебумажныя принадлежности сложить въ шкапы, опечатать ихъ въ присутствіи другаго учащаго или законоучителя, или старосты и поручить храненіе ихъ сторожу. Остатокъ аванса и приходо-расходная книга должны быть возвращены въ управу.

7) Въ случаѣ, если завѣдующій покинетъ мѣсто или перестанетъ быть завѣдующимъ, то онъ обязанъ передать по описи все школьное имущество и авансовыя деньги своему пріемнику, или за отсутствіемъ такового, лицу котораго укажетъ управа.

8) Завѣдывающій выдаетъ по описи и подъ расписку другимъ учащимъ мебель для ихъ квартиры, учебники, писче-бумажныя принадлежности библиотечку или часть ея для ихъ отдѣленій.

9) Учащіе получаютъ отъ завѣдывающаго необходимыя для ихъ отдѣленій учебники, писче-бумажныя принадлежности и пр., выдавъ въ полученіи расписку. Въ концѣ учебнаго года всѣ учебники, доски и проч. должны быть собраны отъ учащихся и возвращены завѣдывающему. Возвращаются также и всѣ остатки бумаги, перьевъ и проч.

10) Учащіе при оставленіи данной школы, а также при отъѣздѣ на каникулы сдаютъ мебель и проч. школьное имущество завѣдывающему; безъ предъявленія отъ завѣдывающаго сообщенія о полной сдачѣ школьнаго имущества денежный расчетъ съ управой и полученіе документовъ не удовлетворяется.

11) Корреспонденція, адресуемая на имя школы, вскрывается завѣдывающимъ.

12) При составленіи школьной отчетности принимаютъ участіе всѣ учащіе, при чемъ каждый долженъ дать свѣдѣнія по своимъ группамъ, за точность которыхъ и несетъ отвѣтственность.

13) Работа по библиотекѣ исполняется всѣми учащими школы, по взаимному уговору. Если же почему либо не произойдетъ добровольнаго соглашенія, то управа дѣлитъ работу по своему усмотрѣнію.

14) Сдача огорода и сада въ аренду и вообще переуступка постороннему лицу совершенно недопустима.

— Выдать за долговременное завѣдываніе школой по 25 руб. семи учащимъ: Мирошникову, Наумову, Вахтину, Чефранову, Дидуренко, Гавриловой и Татаренковой и подтвердить это закрытой баллотировкой.

— Ассигновать на періодическія прибавки учащимъ 2013 р. 72 к.

— Ассигновать на добавочное содержаніе учащихся съ повышеннымъ образованіемъ 900 руб.

*Нижнедѣвизкій у.* — Ходатайство учителя пѣнія и гимнастики Кулевскаго земскаго училища о выдачѣ вознагражденія за преподаваніе въ прошломъ году этихъ предметовъ — отклонить, согласно доклада управы.

— Разрѣшить управѣ внести за учительницу рукодѣлія Богданову 66 р. 60 к. въ пенсіонную кассу и впредь дѣлать взносы въ пенсіонную кассу за учительницу Богданову.

— Выдать семьѣ учителя Воскобойникова единовременное пособіе въ размѣрѣ 3-хъ годового оклада жалованья, которое получалъ на службѣ Воскобойниковъ и семьѣ учителя Кострыкина годовой окладъ жалованья; память павшихъ славной геройской смертью за вѣру, Царя и Отечество учителей Воскобойникова и Кострыкина почтить вставаніемъ, вывѣсить ихъ портреты въ школахъ, въ которыхъ они служили, снабдивъ портреты соответствующими надписями.

— Разрѣшить управѣ выдать вознагражденіе учительницѣ Солдатскаго на Котлѣ 1-го земскаго училища Л. Ф. Монастыревой въ размѣрѣ 44 руб. 14 коп. за преподаваніе рукодѣлія въ <sup>1911</sup>/<sub>12</sub> и въ <sup>1912</sup>/<sub>13</sub> учебныхъ годахъ, произведя расходъ изъ общихъ средствъ ассигнуемыхъ по смѣтѣ на народное образованіе.

— Сложить съ учительницѣ Е. Пантыкиной и В. Д. Какунинной выданное имъ пособіе на леченіе въ размѣрѣ 75 р. каждой.



— Ассигновать 3850 р. на выдачу на время войны дополнительных квартирных денег учащим начальным земским училищ; установление сроков и порядка выдачи квартирных денег предоставить управу.

*Новохоперский у.*—По предложению гласного Спѣшневa—прити на помощь учащим земскихъ школъ, въ виду вздорожанія жизни,—выдавать пособие учителямъ и учительницамъ земскихъ школъ въ размѣрѣ 25% получаемого жалованья, но только въ томъ случаѣ, если жалованье имъ не будетъ увеличено казною, буде же прибавка жалованья отъ казны состоится, земское пособие съ того момента прекратить. Выдача пособия не должна распространяться на лицъ, призванныхъ по мобилизаціямъ и распространяется на приглашенныхъ на временную службу учителей и учительницъ.

— Имѣя въ виду, что вопросъ объ увеличеніи содержанія учителямъ и учительницамъ спѣшно разрабатывается Министерствомъ Народнаго Просвѣщенія и что таковой быть можетъ въ недалекомъ будущемъ будетъ осуществленъ, комиссія полагаетъ процентную прибавку отъ земства въ смѣту не вносить, а выдачу производить, начиная съ 1-го января 1916 года изъ общихъ оборотныхъ средствъ земства и, въ случаѣ назначенія казною прибавки, всѣ произведенные расходы изъ средствъ земства пополнить казенною прибавкою. Въ случаѣ же таковая не будетъ назначена казною, то поручить управу внести произведенные расходы въ смѣту на 1917 годъ.

*Острогожскій у.*—Ассигновать въ пособие учащимъ на лечение 250 руб.

— Въ виду вздорожанія на всѣ предметы первой необходимости сдѣлать прибавку жалованья учащимъ земскихъ школъ въ размѣрѣ 10% съ 1-го октября 1915 г. по 1-е января 1917 года и увеличить квартирныя деньги съ 60 до 84 р. и ассигновать для этой цѣли 14976 руб.

— Вслѣдствіе того, что учащіе министерскихъ школъ также, какъ и земскихъ училищъ одинаково служатъ на пользу крестьянскаго населенія уѣзда, а, слѣдовательно, и земства,—дополнить правила о выдачѣ пособій на воспитаніе дѣтей лицъ, служащихъ въ Острогожскомъ земствѣ внесеніемъ новаго §, по которому дѣти учащихся министерскихъ училищъ пользовались бы такимъ пособиемъ на ихъ воспитаніе, какимъ пользуются дѣти земскихъ служащихъ.

*Паловскій у.*—Докладъ комиссіи о назначеніи квартирныхъ денегъ въ размѣрѣ отъ 48 до 96 р. отклонить, принявъ докладъ управы объ увеличеніи квартирныхъ денегъ на 25%—съ 48 до 60 руб. для всѣхъ учащихся, не пользующихся помещеніями при школахъ. Потребную сумму, въ размѣрѣ 6960 р. внести въ смѣту.

— Докладъ комисіи объ увеличеніи оклада жалованья лишь тѣмъ изъ учащихся, кто еще не выслужилъ прибавокъ отклонить.

— Принять доклады управы, по причинамъ, вызваннымъ условіями военнаго времени (дороговизна жизни) установить на 1916 г.  $\frac{1}{2}\%$  прибавки для учащихся холостыхъ и семейныхъ, не имѣющихъ дѣтей—10%, для семейныхъ, имѣющихъ дѣтей—20%. Потребную для этого сумму въ размѣрѣ 10476 р. внести въ смѣту.

— Принять докладъ управы объ установленіи періодическихъ прибавокъ къ жалованью учащихся земскихъ школъ уѣзда, признавая, что увеличеніе содержанія по 60 руб. за выслугу 5 и 10 лѣтъ непрерывной службы въ земскихъ школахъ уѣзда, привлечетъ и удержитъ на службѣ земства опытныхъ, хорошо изучившихъ свое дѣло учащихся; дѣйствіе постановленія земскаго собранія сессіи 1914 г., отмѣнивашаго выдачу прибавокъ учащимъ изъ земскихъ средствъ, отмѣнить. Установить выдачу прибавокъ по 60 руб. за 6 и 10 лѣтъ непрерывной службы въ земскихъ школахъ уѣзда; прибавки выдавать независимо отъ полученія казенныхъ прибавокъ по закону 7-го іюля 1913 г. Распространить дѣйствіе этого постановленія на всѣхъ учащихся, выслужившихъ право на прибавку по продолжительности своей дѣятельности въ уѣздѣ. Потребную для этого сумму въ размѣрѣ 11340 р. внести въ смѣту.

— Докладъ управы относительно вознагражденія учащихся за трудъ по завѣдыванію училищами принять съ тѣмъ, чтобы завѣдываніе въ одноклассномъ училищѣ оплачивалось въ годъ 10 руб., въ двухклассномъ—25 руб. и четырехклассномъ—30 руб., если училище помѣщается въ собственномъ зданіи, въ противномъ случаѣ въ половинномъ размѣрѣ указаннаго расчета. Потребную сумму, исчисленную въ размѣрѣ 1890 руб. внести въ смѣту.

— Принять докладъ управы о зачетѣ учительницъ 3-го Гвозденскаго училища В. Ф. Боровиковой прежней службы ея въ церковно-приходской школѣ, на полученіе установленной прибавки къ жалованью; потребные 360 руб. внести въ смѣту.

— Согласиться съ мнѣніемъ училищнаго совѣта о выдачѣ вознагражденія завѣдывающему двухкласснымъ училищемъ въ сл. Воронцовкѣ П. Троценко за его 25-ти лѣтнюю службу въ уѣздѣ въ размѣрѣ 100 руб., вопросъ о выдачѣ этой суммы подвергнуть закрытой баллотировкѣ.

**ж) Учащіеся, интернаты, ночлежные пріюты, школьные завтраки, экскурсіи и проч.**

*Бирюченскій у.*—Отклонить предложеніе школьнаго совѣта и управы объ ассигнованіи 1000 руб. на введеніе въ видѣ опыта, горячихъ завтраковъ въ нѣкоторыхъ училищахъ уѣзда во время постовъ.

*Богучарскій у.*—По вопросу о наймѣ квартиръ для школьниковъ постановлено: поручить управѣ собрать данныя о количествѣ дѣтей школьнаго возраста, живущихъ въ разстояніи не ближе 3-хъ верстъ отъ земскихъ школьныхъ зданій; по выясненіи числа дѣтей внести въ смѣту будущаго года по 3 руб. въ мѣсяцъ на ребенка, увѣдомивши сельскія общества о наличности такой ассигновки.

— Признавая за школьными праздниками большое воспитательное значеніе, собраніе тѣмъ не менѣе считаетъ возможнымъ внести въ смѣту наступающаго года только на 20 школъ по 5 руб. на каждую — всего въ суммѣ 100 руб.

*Горонезскій у.*—Возстановить кредитъ на выдачу наградныхъ книгъ, оканчивающимъ курсъ съ ассигнованіемъ на это по 1 рублю на ученика—1200 руб.

*Задонскій у.*—Воздержаться, въ виду финансоваго затрудненія земства, отъ просимаго гласнымъ земскаго собранія лѣсничимъ П. Г. Лихошерстовымъ изъ суммъ земства ассигнованія пособия на устройство елокъ по школамъ въ Рождественскіе каникулы.

*Коротояжскій у.*—Внести въ смѣту 1916 г. на устройство горячихъ завтраковъ 1500 руб.

*Нижнедѣвицкій у.*—Сохранить прошлогоднее ассигнованіе на горячіе завтраки во время постовъ въ тѣхъ школахъ, гдѣ они наиболѣе нужны по мѣстнымъ условіямъ.

*Острогожскій у.*—Принимая во вниманіе, что продуктивность работы учащихся зависитъ отъ того, голоденъ ли ребенокъ или сытъ, управа находить необходимымъ организовать въ 1915 г. горячіе завтраки въ тѣхъ школахъ, гдѣ въ нихъ является особенная нужда, вслѣдствіе бѣдности поселенія. Для этой цѣли она предлагаетъ земскому собранію ассигновать 500 руб. Земское собраніе постановило: принять предложеніе управы.

### 3) Школьные попечители и попечительства.

*Бобровскій у.*—Избраны попечители: Бутурлиновскаго, Преображенскаго 2-го училища—Николай Алексѣевичъ Маслюковъ и Озерскаго училища—Василій Казьмичъ Сорокинъ.

— Избранъ попечителемъ Александровскаго училища гласный С. А. Рѣзцовъ.

*Богучарскій у.*—Принять районную организацію школьныхъ попечительствъ и избрать лицъ, рекомендуемыхъ управой, предоставивъ ей право избрать впослѣдствіи представителей въ остальные районы, а также предложить сельскимъ обществамъ избрать съ своей стороны представителей въ районныя попечительства.

*Воронежскій у.*—Возбудить ходатайство объ измѣненіи положенія о школьныхъ попечительствахъ: а) предоставить школьнымъ попечительствамъ право имѣть исполнительный органъ — совѣтъ,



б) уменьшить кворумъ, обязательный для законности засѣданія попечительства, до одной трети, въ крайнемъ случаѣ, до половины представителей школъ, входящихъ въ данный районъ, а не всѣхъ членовъ и в) включить въ составъ школьныхъ попечительствъ всѣхъ учащихся.

— Возбудить ходатайство передъ Министерствомъ Народнаго Просвѣщенія, при наступленіи благоприятнаго момента для государственнаго казначейства, о назначеніи ежегодныхъ пособій школьнымъ районнымъ попечительствамъ въ размѣрѣ мѣстныхъ ассигнованій

— Просить губернское земское собраніе поддержать эти ходатайства предъ Министерствомъ Народнаго Просвѣщенія.

— Поддержать ходатайства порайонныхъ школьныхъ попечительствъ передъ губернскимъ земствомъ о назначеніи имъ ежегодныхъ пособій.

— Вопросъ объ ассигнованіи 1000 руб. изъ средствъ уѣзднаго земства въ пособіе районнымъ попечительствамъ, передать на заключеніе смѣтной комиссіи.

— Ходатайствовать о награжденіи, на основаніи дѣйствующихъ правилъ, медалью членовъ Чижевскаго школьнаго попечительства: П. А. Тюрикова и Т. П. Сонины.

— Принести Его Высочеству принцу Петру Александровичу Ольденбургскому благодарность отъ имени земскаго собранія за пожертвованіе Березовскому школьному районному попечительству для приобрѣтенія кинематографа 230 руб.

— Выразить благодарность всѣмъ лицамъ, принимавшимъ участіе въ работѣ Чижевскаго школьнаго попечительства.

— Поручить управѣ выразить отъ имени собранія благодарность С. М. Сомову за его заботы о Семилукской школѣ и матеріальныя пожертвованія на училище и на учащихся въ немъ.

— Благодарить попечителя Ново-Животиновскаго училища А. В. Веневитинова и попечителя 3-го Чижевскаго училища Н. Н. Ишакова.

— Собраніе закрытой баллотировкой избрало въ попечители училища: Георгіевскаго—Д. А. Перелешина (младшаго), Кондрашевскаго—Г. И. Налетова. Въ представители въ школьныя районныя попечительства: Н. М. Чебалакъ—въ Подгоренскій районъ Н. И. Сластенова—въ Березовскій, В. К. Попова—въ Рождественско-Хавскій.

*Задонскій у.*—Попечителями въ земскія начальныя училища Задонскаго уѣзда избраны: Хлѣвнскаго—Чековъ Сергѣй Петровичъ, Никольско-Товаринскаго—Шипулинъ Андрей Васильевичъ, Алексѣевскаго—Уваровъ Иванъ Захаровичъ, Верхне-Казаченскаго—Смотраковъ Николай Петровичъ, Казинскаго—Стрѣльниковъ Тихонъ Ивановичъ, единогласно 20-ю парами.

*Коротояжскій у.*—Уполномочить управу учреждать попечительства при земскихъ школахъ и избирать для нихъ попечителей.

— Избрать на три года представителями отъ земства въ попечительство при Покровской школѣ члена управы С. Е. Лисицына; Архангельской— О. Н. Саввина и Дмитріевско-Успенской—гласнаго А. Ф. Петрова.

*Новохоперскій у.*—Поручить управѣ представить докладъ о попечителяхъ и попечительницахъ земскихъ школъ и просить г.г. гласныхъ указать желательныхъ по ихъ мѣнью кандидатовъ попечителей школъ.

*Острогожскій у.*—Принимая во вниманіе желательность установить тѣсную связь населенія со школой, устранить ненормальное явленіе отчужденности народа отъ народной школы, сдѣлать школу болѣе жизненной и отвѣчающей интересамъ и запросамъ населенія, упорядочить хозяйственное управленіе школами, которое годъ отъ году становится все болѣе и болѣе затруднительнымъ для земства, земское собраніе, ознакомившись съ принципами школьныхъ попечительствъ постановило: организовать въ уѣздѣ 27 районныхъ или коллегіальныхъ попечительствъ.

#### **и) Двухклассныя и высшія начальныя училища.**

*Вирюченскій у.*—Признать желательнымъ принятіе уѣзднымъ земствомъ въ свое заведываніе въ хозяйственномъ отношеніи министерскихъ училищъ.

— Поручить управѣ повторить ходатайство объ устройствѣ двухкласснаго училища въ слоб. Ливенкѣ.

— Поручить управѣ ускорить составленіе плана и смѣты на устройство въ слоб. Ливенкѣ двухкласснаго училища.

— Разрѣшить управѣ использовать на устройство двухкласснаго училища въ слоб. Ливенкѣ, ассигнованные на этотъ предметъ земскимъ собраніемъ сессіи 1914 года 1000 руб.

— Признать желательнымъ устройство въ первую очередь высшихъ начальныхъ училищъ въ слободахъ Алексѣевкѣ и Варваровкѣ.

*Бобровскій у.*—Одобрить представленную управой сѣтъ высшихъ начальныхъ училищъ для ближайшаго десятилѣтія въ количествѣ четырехъ училищъ и въ указанной постепенности, т. е. Коршево, Бутурлиновка, Анна и Тишанка.

— Признать, что по условіямъ мѣстной жизни, всѣ проектируемыя училища могутъ быть организованы смѣшанными.

— Высказать пожеланіе, чтобы при всѣхъ открываемыхъ училищахъ были организованы какія либо курсы для учащихся сельско-хозяйственнаго или ремесленнаго характера, а при Коршевскомъ педагогическіе классы.

— Предоставляя подѣ проектируемыя высшія начальныя училища соотвѣтственныя по размѣрамъ зданія начальныхъ училищъ въ

этих пунктахъ, взять на себя обязательство обезпечить временно возводимыя училища необходимыми наемными или постоянными зданиями.

— Изъявить согласіе на принятіе на счетъ земства хозяйственныхъ расходовъ по содержанію проектируемыхъ высшихъ начальныхъ училищъ (т. е. отопленіе, освѣщеніе, снабженіе водой, содержаніе здания въ чистотѣ и содержаніе сторожа и истопника), въ размѣрѣ 1000 руб. на каждое училище.

— Изъявить согласіе на оборудованіе за счетъ земства вновь открываемыхъ училищъ необходимыми предметами, на что отпустить при открытіи каждого училища по 1500 руб.

— Изъявить согласіе на обезпеченіе обученія въ высшихъ начальныхъ училищахъ дѣтей бѣднѣйшихъ родителей другихъ селеній, путемъ учрежденія стипендій или общежитій. Что же касается въ частности, до обезпеченія проектируемыхъ четырехъ училищъ соотвѣтствующими помѣщеніями то:

а) Въ отношеніи села Коршева—обезпечить такимъ способомъ, какъ то указано въ постановленіи «объ увѣковѣченіи памяти А. С. Суворина».

б) Въ слоб. Бутурлиновкѣ—предоставленіемъ подъ это училище во временное пользованіе вполнѣ соотвѣтствующаго по размѣрамъ зданія 2-го Крестовоздвиженскаго училища, или же занятіемъ подъ проектируемое училище существующаго двухкласснаго училища Министерства Народнаго Просвѣщенія, о разрѣшеніи воспользоваться таковымъ зданіемъ надлежитъ возбудить ходатайство передъ названнымъ министерствомъ, причемъ, если это послѣднее зданіе потребуетъ въ будущемъ расширенія, для помѣщенія одного изъ классовъ, то произвести это расширеніе за счетъ уѣзднаго земства; выборъ того или иного зданія подъ временное помѣщеніе высшаго начальнаго училища (2-го Крестовоздвиженскаго или двухкласснаго училища) предоставить произвести управѣ по приглашенію съ учебнымъ начальствомъ.

в) Въ селеніяхъ Аннѣ и Тишанкѣ—подъ временныя помѣщенія предоставить болѣе обширныя зданія существующихъ училищъ или имѣющихъ быть построенными въ ближайшіе годы, съ порученіемъ управѣ произвести за счетъ земства необходимыя расширенія, если то потребуется обстоятельствами дѣла. Кромѣ того, если Министерствомъ Народнаго Просвѣщенія, по открытіи всѣхъ классовъ въ проектируемыхъ училищахъ будетъ признано дальнѣйшее пребываніе во временныхъ помѣщеніяхъ проектируемыхъ училищъ невозможнымъ, то изъявить согласіе на участіе земства въ постройкѣ зданія совмѣстно съ казною, съ тѣмъ, что доля этого участія должна выразиться не свыше одной четверти стоимости зданія и не превышать суммы въ 15000 р. на каждое училище, при чемъ взносъ на каждое училище распредѣляется по смѣтамъ на два года.



— Въ случаѣ открытія Коршевскаго и Бутурлиновскаго училищъ въ будущемъ году, поручить управѣ выдать на хозяйственные расходы этихъ училищъ соотвѣтственныя суммы по расчету изъ 1000 руб. въ годъ на каждое училище и по 1500 р. на оборудованіе каждаго изъ училищъ, произведя на эти расходы позаймствование въ одномъ изъ специальныхъ капиталовъ уѣзднаго земства и покрывъ это позаймствование внесеніемъ въ смѣту 1917 года.

*Воронежскій у.*—Принять въ хозяйственное завѣдываніе земства министерскія училища.

— Одобрить сѣтъ начальныхъ высшихъ училищъ для ближайшаго десятилѣтія въ числѣ 8 училищъ на уѣздъ.

— Признать, что по условіямъ жизни уѣзда, училища эти должны быть смѣшанными.

— Принципіально признать желательнымъ при открытіи высшихъ начальныхъ училищъ принятіе на счетъ уѣзднаго земства хозяйственного содержанія (т. е. отопленіе, освѣщеніе, снабженіе водой, содержаніе зданія въ чистотѣ и содержаніе сторожа-истопника), а также обезпеченіе до постройки общественныхъ зданій помѣщеніями, путемъ предоставленія подъ высшія начальныя училища существующихъ зданій одноклассныхъ и двухклассныхъ училищъ и найма для послѣднихъ частныхъ квартиръ, съ предоставленіемъ земству права содержателя училищъ.

— Признать, что высшія начальныя училища въ уѣздѣ должны быть оборудованы собственными зданіями въ теченіе ближайшихъ лѣтъ.

— Принципіально признать желательнымъ при постройкѣ собственныхъ зданій для высшихъ начальныхъ училищъ матеріальное участіе земства до половины расходовъ по постройкѣ и оборудованію зданій, при возможности полученія на это долгосрочныхъ ссудъ отъ Министерства Народнаго Просвѣщенія.

— Просить губернское земство выяснить вопросъ о возможности содержанія имъ высшихъ начальныхъ училищъ, могущихъ имѣть междууѣздное значеніе.

— Признать возможнымъ обезпечить обученіе въ высшихъ начальныхъ училищахъ дѣтей бѣдныхъ родителей—жителей другихъ селеній—путемъ учрежденія земскихъ стипендій.

— Просить училищный совѣтъ дать благопріятный отзывъ Министерству Народнаго Просвѣщенія по настоящему докладу.

— Поручить управѣ постановленіе земскаго собранія по настоящему докладу сообщить учебному начальству.

— Утвердить смѣту по хозяйственному содержанію Усманскаго высшаго начальнаго училища, въ суммѣ 1910 руб.

— Принять участіе въ расходахъ по постройкѣ собственного зданія въ суммѣ 19733 р. 36 к.



*Задонскій у.*—Повторить ходатайство о преобразованіи одноклассныхъ: Ивановскаго и Верхне Студенецкаго министерскихъ училищъ въ двухклассныя.

— Ходатайство учащихся Черниговскаго министерскаго двухкласснаго училища объ увеличеніи ежегодной ассигновки на хозяйственное содержаніе училища и одновременно на ремонтъ таковаго — отклонить.

— Представителемъ въ совѣщаніе о составленіи сѣти высшихъ начальныхъ училищъ отъ Задонскаго земства назначить г. председателя земской управы С. В. Савелева.

*Землянскій у.*—Ассигновать, вслѣдствіе ходатайства инспектора народныхъ училищъ Землянскаго уѣзда, на 1916 г. временно на содержаніе Касторенскаго двухкласснаго министерскаго училища 60 руб. и внести ихъ въ смѣту отдѣльно отъ обычнаго ежегоднаго ассигнованія въ 630 руб.

*Коротоякскій у.*—Повторить ходатайство передъ Министерствомъ Народнаго Просвѣщенія о передачѣ въ вѣдѣніе Коротоякскаго земства Лѣво-Россошанскаго, Ново-Хворостанскаго и Рѣпьевскаго министерскихъ двухклассныхъ училищъ, обусловливая такую передачу включеніемъ этихъ училищъ въ школьную сѣть, какъ новыхъ четырехкомплектныхъ школъ.

— Признать желательнымъ открытіе высшихъ начальныхъ училищъ въ такой послѣдовательности: въ Давыдовкѣ въ 1918 г., Лѣвой Россоши въ 1921 г. и Рѣпьевкѣ въ 1924 г., согласно установленнаго въ собраніи преимущества по народонаселенію въ Давыдовкѣ передъ другими пунктами.

— Ассигновать по смѣтѣ 1916 года на министерскія двухклассныя училища: на дополнительное содержаніе Лѣво-Россошанскаго 120 руб. и Рѣпьевскаго—200 руб. и на выдачу пособій: Лѣво-Россошанскому въ 530 руб., Ново-Хворостанскому—875 руб. и Рѣпьевскому—500 руб.

— Ассигновать пособіе Коротоякскому городскому трехклассному училищу—600 руб.

*Нижнедѣвицкій у.*—Принять одобренную уѣзднымъ совѣщаніемъ сѣть высшихъ начальныхъ училищъ для осуществленія въ Нижнедѣвицкомъ уѣздѣ, т. е., кромѣ существующаго въ гор. Нижнедѣвицкѣ, открыть высшія начальныя училища въ с.с. Горшечномѣ, Туровѣ, Шаталовкѣ и Семидесятномѣ.

— Выразить согласіе на расходы со стороны земства для найма временныхъ помѣщеній для училищъ въ первые годы открытія ихъ до постройки новыхъ собственныхъ зданій на средства казны, съ пособіемъ отъ земства въ 10000 руб. на постройку и 1000 р. на оборудованіе

— Принять на средства земства устройство и содержаніе общежитій при училищахъ до 100 учениковъ при каждомъ.

— По докладу № 75 — по поводу запроса инспектора народных училищ о порядкѣ содержанія на средства проектированныхъ въ 1913 году къ открытію въ уѣздѣ высшихъ начальныхъ училищъ постановлено: вопросъ объ обеспеченіи квартирными за счетъ земства завѣдывающихъ проектированными высшими начальными училищами оставить открытымъ.

*Новохоперскій у.* — Предложить Колѣнскому сельскому обществу отказаться отъ зданія Колѣнскаго двухкласснаго министерскаго училища въ пользу земства и согласиться съ предложеніемъ Министерства Народнаго Просвѣщенія о принятіи въ хозяйственное завѣдываніе Колѣнскаго двухкласснаго министерскаго училища при условіи передачи въ собственность земства школьнаго зданія. Разрѣшить управѣ произвести ремонтъ этой школы.

— Одобрить сѣтъ высшихъ начальныхъ училищъ и признать желательнымъ, кромѣ существующаго въ г. Новохоперскѣ мужскаго высшаго начальнаго училища, открыть пять высшихъ начальныхъ училищъ: въ г. Новохоперскѣ — женское, въ с. Пескахъ — смѣшанное, въ с.с. Макаровѣ, Колѣнѣ и Верхнемъ Карачанѣ — мужскія.

— Поручить управѣ вносить въ смѣту по 600 р. на училище въ годъ открытія такового.

*Острогожскій у.* — Возбудить передъ Министерствомъ Народнаго Просвѣщенія ходатайство объ отпускѣ пособія недополученнаго по смѣтѣ 1914 года на нужды вторыхъ классовъ двухклассныхъ училищъ — 2446 руб., а также о доассигнованіи по смѣтѣ 1915 года на эти же нужды — 2446 руб.

— Принять въ свое завѣдываніе хозяйственное содержаніе министерскихъ двухклассныхъ училищъ, при условіи отпуска казною на содержаніе изъ средствъ, предполагаемыхъ закономъ 7-го іюля 1913 года.

— Признать что въ задачи земства входятъ не только заботы о содержаніи достаточнаго числа начальныхъ народныхъ школъ, но также и обеспечение населенія школами высшаго типа, заканчивающими и развивающими первую ступень школьнаго образованія. Предположенные управою пункты для открытія высшихъ начальныхъ училищъ слободы: Новая Сотня, Россошь, Сагуны, Старая Калитва и Ровеньки земское собраніе нашло желательнымъ, такъ какъ онѣ являются экономическими центрами для уѣзда, и районы этихъ пунктовъ охватываютъ весь уѣздъ.

— Принято предложеніе управы открыть смѣшанныя высшія начальныя училища.

*Павловскій у.* — Принять въ завѣдываніе земства министерское двухклассное училище въ слоб. Воронцовѣ.

— Сѣтъ высшихъ начальныхъ училищъ Павловскаго уѣзда утвердить и признать желательнымъ, кромѣ существующаго въ г. Пав-



ловскѣ мужского, открыть въ гор. Павловскѣ женское и въ сл. Воронцовкѣ, Лосевомъ и Верхнемъ Мамонѣ - мужскія высшія начальныя училища.

#### к) Среднія общеобразовательныя учебныя заведенія.

*Бобровскій у.* — Почетнымъ попечителемъ Бобровской мужской гимназіи на слѣдующее трехлѣтіе съ 1-го января 1916 г. вновь избранъ коммерціи совѣтникъ А. В. Кащенко.

*Богучарскій у.* — Удовлетворить ходатайство попечительнаго совѣта Богучарской женской гимназіи объ ассигнованіи, по примѣру прежнихъ лѣтъ, 245 руб. на содержаніе параллельнаго отдѣленія въ 1-мъ классѣ гимназіи.

— Удовлетворить ходатайство Калачеевскаго О-ва содѣйствія среднему образованію, объ ассигнованіи средствъ на достройку Калачеевской гимназіи и ассигновать на расширеніе зданія гимназіи 10000 р. и на ея содержаніе 1000 р.

*Задонскій у.* — Отчетъ, субсидируемой земствомъ Задонской женской гимназіи, принять къ свѣдѣнію.

*Коротояжскій у.* — Ассигновать пособіе Острогожской мужской гимназіи въ размѣрѣ 500 р.

*Острогожскій у.* — Ассигновать въ пособіе на содержаніе Острогожской мужской гимназіи 3000 р.; женской гимназіи — 1500 р. и на усиленіе средствъ послѣдней — 500 р.

### Б. Спеціальное образованіе.

#### а) Педагогическое образованіе.

##### 1) Постоянныя педагогическіе курсы.

*Бирюченскій у.* — «Признать желательнымъ назначеніе дополнительнаго ко всѣмъ видамъ казеннаго содержанія жалованья отъ мѣстнаго земства въ размѣрѣ 60 руб. лицамъ, прослушавшимъ двухлѣтніе женскіе педагогическіе курсы, содержимые Воронежскимъ губернскимъ земствомъ, а также выдачу имъ пособія на время слушанія курсовъ въ размѣрѣ 150 руб. въ годъ, при условіяхъ пособіе это отслужить въ начальныхъ училищахъ по году за каждый годъ означеннаго пособія».

*Бобровскій у.* — Бобровское уѣздное земское собраніе согласилось съ предложеніемъ комиссіи по вопросамъ народнаго образованія, принявшей докладъ уѣздной управы по женскимъ двухлѣтнимъ педагогическимъ курсамъ губернскаго земства безъ измѣненія.

Предложенія уѣздной управы въ ея докладѣ о женскихъ двухлѣтнихъ педагогическихъ курсахъ губернскаго земства изложены въ слѣдующей редакціи:

«Хотя многія изъ уѣздныхъ земствъ за послѣдніе годы и стали выносить постановленія о приѣмѣ на учительскія мѣста лишь лицъ, окончившихъ среднія учебныя заведенія, но фактъ нахождения на учительской службѣ въ губерніи, значительнаго числа лицъ, не окончившихъ женскихъ гимназій и епархіальныхъ училищъ, а лишь имѣющихъ свидѣтельства на званія учительницъ, является несомнѣннымъ. И потому придти на помощь желающимъ воспользоваться курсами для своего общаго и педагогическаго образованія изъ такихъ учительницъ, а также и лицамъ, готовящимся къ педагогической дѣятельности, не окончившихъ курса среднихъ учебныхъ заведеній, и слѣдовало бы поставить въ задачу курсовъ, предоставляя въ то же время возможность пользоваться курсами и лицамъ съ среднимъ образованіемъ. Далѣе, прохожденіе этихъ курсовъ при нынѣшней продолжительности ихъ требуетъ настолько большихъ затратъ, что многія изъ окончившихъ курсъ въ среднихъ учебныхъ заведеніяхъ предпочитаютъ имъ прохожденіе высшихъ женскихъ общеобразовательныхъ курсовъ или курсовъ специальныхъ (изъ которыхъ есть нѣкоторые двухгодичные). Все эти соображенія заставляютъ уѣздную управу высказаться по возбуждаемому губернскимъ земскимъ собраніемъ вопросу въ томъ смыслѣ, что программа этихъ курсовъ была бы сокращена до такихъ предѣловъ, чтобы лицу со среднимъ образованіемъ можно было бы пройти ее въ одинъ годъ, для лицъ же, не получившихъ такого образованія, долженъ бы быть при одногодичныхъ курсахъ организованъ приготовительный классъ. При такомъ примѣненіи порядка курсовъ, какъ кажется управѣ, курсы привлекли бы значительное число слушательницъ, какъ изъ лицъ съ среднимъ образованіемъ, которымъ предстояло бы пробыть на курсахъ лишь одинъ учебный періодъ въ 9 мѣсяцевъ, такъ и изъ лицъ, не окончившихъ курса въ среднихъ учебныхъ заведеніяхъ въ виду предоставленія этимъ послѣднимъ возможности пополнить свое общее и педагогическое образованіе, чего онѣ въ настоящее время лишены вслѣдствіе закрытія передъ ними дверей этого учебнаго заведенія. Касаясь въ частности, тѣхъ льготъ, которыя земства, какъ губернское, такъ и уѣздныя могли бы предоставить слушательницамъ этихъ курсовъ, уѣздная управа полагаетъ, что эти льготы должны бы выражаться въ слѣдующемъ:

1) Въ предоставленіи стипендій всѣмъ лицамъ, командируемымъ уѣздными земствами на курсы по прослуженіи на учительской должности извѣстнаго срока (хотя бы 2-хъ лѣтъ); стипендіи эти можно было бы установить въ 300 руб. въ годъ за счетъ губернскаго и соотвѣтственнаго уѣзднаго земства, по 150 руб. отъ cadaго.

2) Въ установленіи надбавки къ основному окладу лицамъ, окончившимъ педагогическіе курсы, въ размѣрѣ хотя бы 60 руб.

выплачиваемыхъ также поровну губернскимъ и соотвѣтственными уѣздными земствами.

*Богучарскій у.* — По докладу объ изысканіи новыхъ мѣръ по предоставленію преимуществъ окончившимъ двухлѣтніе женскіе педагогическіе курсы въ г. Воронежѣ уѣздное собраніе согласилось съ мнѣніемъ управы и присоединилось къ резолюціи, вынесенной совѣщаніемъ предсѣдателей уѣздныхъ земскихъ управъ. (См. пост. Вор. у. з. с.).

*Валуйскій у.* — Ознакомившись съ программой двухлѣтнихъ педагогическихъ курсовъ Воронежскаго губернскаго земства и, находя, что таковая соотвѣтствуетъ программѣ учительскихъ институтовъ, уѣздное земское собраніе находитъ, что вопросъ, поднятый губернскимъ земствомъ о преимуществахъ для окончившихъ курсы слушательницъ, вполнѣ былъ справедливъ по предоставленіи имъ правъ преподаванія въ школахъ повышеннаго типа, какъ напримѣръ, въ земскихъ двухклассныхъ и высшихъ начальныхъ училищахъ.

Что касается обезпеченія слушательницъ во время слушанія курсовъ уѣздными земствами, то земское собраніе полагаетъ, что было бы весьма цѣлесообразно, въ случаяхъ необходимости откомандированія на эти курсы учащихся земскихъ школъ, съ сохраненіемъ имъ получаемого отъ казны содержанія, на условіяхъ, что по окончаніи курсовъ они обязуются возвратиться въ свой уѣздъ и прослужить въ школахъ повышеннаго типа не менѣе пяти лѣтъ, въ противномъ случаѣ въ трехлѣтній срокъ должны возвратить полностью содержаніе, полученное ими въ теченіе прохожденія двухлѣтняго курса. Но такая мѣра возможна къ проведенію при согласіи Министерства Народнаго Просвѣщенія войти въ законодательныя учрежденія съ соотвѣствующимъ законопроектомъ, о чемъ, по мнѣнію земскаго собранія и надлежало бы губернскому земству возбудить ходатайство, указавъ къ тому основаніе. Обезпеченіе слушательницамъ указанныхъ курсовъ изъ средствъ уѣзднаго земства представляется весьма обременительнымъ для ихъ бюджета и потому неприемлемымъ. Вопросъ же о зачетѣ учащимъ, откомандированнымъ на губернскіе курсы, времени въ общую выслугу на полученіе періодическихъ прибавокъ и пенсій прошлымъ очереднымъ земскимъ собраніемъ разрѣшенъ въ положительномъ смыслѣ.

*Воронежскій у.* — Согласиться съ заключеніемъ совѣщанія представителей уѣздныхъ управъ при Воронежской уѣздной управѣ, которое, вынесло по вопросу о женскихъ педагогическихъ курсахъ слѣдующее постановленіе.

«Совѣщаніе полагаетъ, что губернское земство для привлеченія слушательницъ должно обратить вниманіе, кромѣ предполагаемыхъ губернской управой мѣръ, на внутреннюю жизнь курсовъ, которая не можетъ протекать вполнѣ нормально, такъ какъ руководитель курсовъ, будучи въ тоже время директоромъ учительской семи-



наріи и Маріинской женской гимназіи, очевидно, не можетъ удѣ-  
лить курсамъ необходимаго для нихъ времени, благодаря много-  
сложной и отвѣтственной работѣ въ семинаріи и гимназіи, что,  
безусловно, должно неблагопріятно отражаться на внутренней жизни  
курсовъ. Далѣе, исходя изъ того соображенія, что учительницы  
начальныхъ училищъ, прошедшія полный курсъ гимназіи, не мо-  
гутъ имѣть достаточныхъ, побуждающихъ мотивовъ для оставленія  
службы съ цѣлью поступленія на курсы съ тѣмъ, чтобы по окон-  
чаніи ихъ, вновь поступать на ту же должность и, имѣя въ виду,  
что среди учащихъ земствъ Воронежской губерніи имѣется сравни-  
тельно, значительное число лицъ, неокончившихъ курса гимназіи,  
для которыхъ прохожденіе педагогическихъ курсовъ можетъ имѣть  
важное практическое значеніе въ смыслѣ полученія мѣста и что  
повышеніе общеобразовательнаго и педагогическаго уровня знаній  
такихъ учительницъ имѣетъ значеніе и для земскихъ учреждений,  
совѣщаніе предсѣдателей управъ признало нужнымъ:

1) Установить приемъ на курсы учительницъ, неокончившихъ  
средняго учебнаго заведенія, но обладающихъ служебнымъ стажемъ  
хотя бы для этого требовалось удлинить пребываніе такихъ лицъ  
на курсахъ на годъ.

2) Ввести увеличенный размѣръ содержанія для лицъ, окон-  
чившихъ педагогическіе курсы».

По вопросу о программѣ курсовъ Воронежское уѣздное зем-  
ское собраніе поручило управѣ войти въ ближайшее земское со-  
браніе.

*Задонскій у.*— «При удовлетвореніи упомянутыхъ въ ходатай-  
ствѣ губернскаго земства преимуществъ окончившимъ педагоги-  
ческіе курсы слушательницамъ, желательно было бы назначеніе имъ  
со стороны Министерства повышеннаго оклада при поступленіи на  
службу въ начальныя училища».

*Землянскій у.*— 1) Учительницамъ, командированнымъ на двух-  
лѣтніе педагогическіе курсы слушательницами, сохранить во все  
время слушанія курсовъ жалованье за счетъ уѣзднаго земства.

2) Двухлѣтнее пребываніе учительницъ на курсахъ засчиты-  
вать въ срокъ службы при расчетѣ на періодическія прибавки отъ  
уѣзднаго земства.

3) Предоставлять командировки учительницамъ, прослужившимъ  
въ Землянскомъ уѣздѣ не менѣе двухъ лѣтъ.

4) Число лицъ, ежегодно командироваемыхъ на двухлѣтніе пе-  
дагогическіе курсы, не должно превышать двухъ и

5) Поручить управѣ возбудить ходатайство о назначеніи для  
учительницъ, окончившихъ двухлѣтніе педагогическіе курсы, по-  
вышенныхъ нормъ періодическихъ прибавокъ».

*Коротояжскій у.*— Относительно ходатайства губернскаго зем-  
ства о предоставленіи слушательницамъ права преподаванія въ  
высшихъ начальныхъ училищахъ собраніе полагаетъ, что при на-

личности такого права курсы перестают выполнять свою прямую задачу—готовить для начальных школ кадръ земскаго педагогическаго персонала съ повышенными педагогическими и общими знаніями, такъ какъ, надо полагать, многія предпочтутъ учительствовать въ высшихъ начальныхъ училищахъ. Земскія же начальныя школы могутъ совсѣмъ не увидѣть у себя такого педагогическаго персонала.

Уѣздное собраніе воздерживается отъ обсужденія программы двухлѣтнихъ курсовъ, не находя потому же возможнымъ въ столь короткій промежутокъ времени разсмотрѣть серьезную спеціальную программу. Относительно же ходатайства о зачетѣ учительницамъ министерскихъ школъ двухлѣтнаго пребыванія на женскихъ педагогическихъ курсахъ губернскаго земства при расчетахъ на періодическія прибавки, земское собраніе прошлой сессіи высказалось за желательность такого зачета.

*Нижнеѣвицкій у.*—«Собраніе постановило согласиться съ постановленіемъ совѣщанія г.г. предсѣдателей уѣздныхъ земскихъ управъ по вопросу о педагогическихъ курсахъ Воронежскаго губернскаго земства (см. пост. Ворон. уѣзд. зем. собр.).

*Павловскій у.*—«Принятая программа организациі этихъ курсовъ вполне отвѣчаетъ своему назначенію; въ качествѣ служебнаго преимущества для лицъ окончившихъ курсы, могло бы быть введено дополнительное за счетъ уѣздныхъ суммъ содержаніе въ размѣрѣ 60 р. въ годъ, выдаваемое независимо отъ пятилѣтнихъ земскихъ министерскихъ прибавокъ, при чемъ годы пребыванія на курсахъ, согласно постановленію о томъ земскаго собранія прошлаго года, должны засчитываться на выслугу земскихъ пятилѣтнихъ прибавокъ. Ограничить число командирѣмыхъ учащихся лицъ на двухлѣтніе педагогическіе курсы не болѣе чѣмъ двумя лицами въ годъ. Лицамъ, поступившимъ на курсы выдавать изъ средствъ уѣзднаго земства безвозвратныя стипендіи въ размѣрѣ 300 р. въ годъ и отбирать отъ нихъ обязательства за каждый годъ пребыванія на курсахъ прослужить два года въ школахъ субсидировавшаго ихъ земства».

## 2) Учительскія семинаріи.

*Бобровскій у.*—Въ виду открытія при Бобровской учительской семинаріи 2-го класса и увеличенія числа воспитанниковъ вдвое, отпустить на горячіе завтраки для бѣднѣйшихъ воспитанниковъ семинаріи 200 руб., возбудивъ въ тоже время и передъ губернскимъ земскимъ собраніемъ ходатайство объ увеличеніи отпускаемой имъ на этотъ предметъ суммы

*Воронежскій у.*—Признать желательнымъ имѣть въ уѣздѣ учительскую семинарію, поручивъ управѣ разработать вопросъ объ

учрежденіи учительской семинаріи и доложить очередному земскому собранію.

*Острогояжскій у.* — Ассигновать пособіе на содержаніе учительской семинаріи въ размѣрѣ 500 руб.

### 3) Краткосрочные учительскіе курсы.

*Бирюченскій у.* — Отложить организацію краткосрочныхъ педагогическихъ курсовъ до болѣе благопріятнаго времени, поручивъ управѣ вопросъ объ этомъ представить на разсмотрѣніе слѣдующаго очередного земскаго собранія.

*Богучарскій у.* — Въ виду недостатка денежныхъ средствъ отложить устройство лѣтнихъ педагогическихъ курсовъ на одинъ годъ и возбудить ходатайство передъ Министерствомъ Народнаго Просвѣщенія и передъ губернской земской управой о пособіи на ихъ устройство въ 1917 г. въ размѣрѣ по 2600 руб.

*Коротояжскій у.* — Просить губернскую земскую управу разработать вопросъ о постоянно функционирующихъ краткосрочныхъ педагогическихъ курсахъ.

*Острогояжскій у.* — Возбудить передъ Министерствомъ Народнаго Просвѣщенія ходатайство объ отпускѣ пособія, недополученнаго по смѣтѣ 1914 года на устройство лѣтнихъ педагогическихъ курсовъ — 1500 руб.

### б) Профессиональное образованіе.

*Бирюченскій у.* — Разрѣшить управѣ произвести окончаніе постройки столярной мастерской при Муховскомъ ремесленномъ отдѣленіи, съ израсходованіемъ на это до 1200 руб., поручивъ ей возобновить ходатайство передъ Министерствомъ Народнаго Просвѣщенія объ обращеніи казеннаго пособія, назначеннаго на постройку Волоконовскаго ремесленнаго отдѣленія въ суммѣ 2500 руб. на ту же надобность для Муховскаго ремесленнаго отдѣленія.

*Богучарскій у.* — 1) Внести въ смѣту на увеличеніе содержанія ремесленной школы дополнительно 2048 р. 70 к. и на устройство ледника при школѣ — 480 р. 2) Ходатайство завѣдывающаго школой объ ассигновкѣ дополнительнаго содержанія ея должностнымъ лицамъ — отклонить.

— Отказаться отъ перестройки столярной мастерской при Богучарской ремесленной школѣ, съ цѣлью приспособленія ея подъ общежитіе учениковъ.

*Воронежскій у.* — Поручить управѣ возбудить ходатайство передъ Министерствомъ Народнаго Просвѣщенія объ увеличеніи отпуска пособія на покупку матеріаловъ и инструментовъ до 600 р. для ремесленныхъ отдѣленій при 1-мъ Чижевскомъ начальномъ училищѣ.



— Утвердить смѣту расходовъ на содержаніе Чижевскихъ ремесленныхъ отдѣленій въ 1916 г. въ суммѣ 5097 руб. 55 к., изъ нихъ за счетъ уѣзднаго земскаго сбора—3197 г. 55 к.

— Отклонить ходатайство школьнаго попечительства въ проведеніи въ указанныя отдѣленіи телефона.

— Увеличить ассигнованіе на приобрѣтеніе курного угля и нефти для Тавровскаго ремесленнаго отдѣленія съ 220 —до 300 руб.

— Ассигновать кузнечному мастеру въ этомъ отдѣленіи П. Неведрову квартирныхъ денегъ 120 р. въ годъ.

— Ассигновать на приобрѣтеніе инструментовъ для окончившихъ курсъ въ Тавровскомъ ремесленномъ отдѣленіи учениковъ—250 р.

— Ассигновать на ремонтъ зданія Тавровскаго ремесленнаго отдѣленія 216 руб.

— Утвердить всю смѣту по содержанію въ 1916 г. Тавровскаго ремесленнаго отдѣленія въ размѣрѣ 4295 руб.

— Ходатайствовать передъ Министерствомъ Народнаго Просвѣщенія объ отпускѣ уѣздному земству при наступленіи для государственнаго казначейства благоприятнаго момента пособія на расширеніе Тавровскаго ремесленнаго отдѣленія въ размѣрѣ половины стоимости постройки.

— Планъ и смѣту на расширеніе Рождественско-Хавской низшей ремесленной школы утвердить.

Поручить управѣ возбудить ходатайство передъ Министерствомъ Народнаго Просвѣщенія объ отпускѣ пособія на производство работъ по расширенію Рождественско-Хавской ремесленной школы въ размѣрѣ 19137 руб. 50 к.

*Задонскій у.*—Ходатайствовать объ открытіи въ Круглянской школѣ столярно-ремесленнаго класса при условіи предоставленія для этой цѣли попечительницей Круглянской школы Л. В. Ушаковой на оборудованіе класса 1000 руб., ежегодно на содержаніе класса по 200 руб. или одновременно—4000 руб.

— Членами въ составъ попечительства при Задонской школѣ ремесленныхъ учениковъ на трехлѣтіе <sup>1916</sup>/<sub>18</sub> г.г. избраны Савельевъ Александръ Александровичъ, статскій совѣтникъ единогласно—19-ю шарами и Савельевъ Борисъ Владимировичъ, титулярный совѣтникъ единогласно—19-ю шарами.

*Землянский у.*—Ограничиться пока открытіемъ въ зданіи, выстроенномъ Л. М. Стрижевскимъ одного кузнечно-слесарнаго отдѣленія; утвердить смѣту на содержаніе Скляевского ремесленнаго отдѣленія, въ суммѣ 3770 руб.; поручить управѣ возбудить ходатайство объ отпускѣ пособія на содержаніе ремесленнаго отдѣленія передъ Министерствомъ Народнаго Просвѣщенія въ суммѣ 1900 р. и губернскимъ земствомъ—1500 р. и избрать двухъ членовъ отъ земства въ попечительный совѣтъ ремесленнаго отдѣленія.

*Коротояжскій у.*—Не возбуждать ходатайства передъ Министерствомъ Народнаго Просвѣщенія на постройку зданій для реме-

сленныхъ отдѣленій въ с. Рѣньевкѣ, въ виду полученнаго отвѣта отъ Министерства, о чемъ представлена справка отъ управы.

— Ассигновать по смѣтѣ 1916 г. на содержаніе Красенской земской столярной мастерской 700 руб.

— Поручить управѣ внести планъ и смѣту постройки ремесленныхъ отдѣленій въ экстренное собраніе.

*Нижнедѣвицкій у.*—Назначить мастеру передвижной кузнечной школы—мастерской И. С. Шипилову квартирные деньги въ размѣрѣ 48 р. въ годъ, каковую сумму внести въ смѣту и выдать ему 12 руб. въ возвратъ израсходованныхъ на переѣздъ при переводѣ мастерской изъ села Солдатскаго въ с. Городище, произведя расходъ изъ общихъ средствъ на содержаніе мастерской.

— Открыть показательную школу—мастерскую въ с. Старо-Мѣловомъ; возбудить ходатайство передъ отдѣломъ сельской экономіи и сельско-хозяйственной статистики объ отпускѣ 1350 р. на оборудование и обслуживаніе мастерской, до полученія же этихъ средствъ разрѣшить управѣ произвести расходы изъ общихъ средствъ земства.

— Возбудить ходатайство передъ отдѣломъ сельской экономіи и сельско-хозяйственной статистики объ отпускѣ по примѣру прошлаго года 500 руб. на содержаніе Тереховской корзиночной школы—мастерской.

*Новохоперскій у.*—Установить для Рамоньскаго ремесленного отдѣленія двухлѣтній курсъ.

— Назначить въ награду учителю Тихвинскаго ремесленного отдѣленія Корчагину 50 руб.

— Выдать въ награду 100 руб. учителю Макаровскаго ремесленного отдѣленія Подласкину.

— Поручить управѣ выработать съѣтъ ремесленныхъ училищъ, которую и доложить будущему земскому собранію

— Учредить должность земскаго инструктора по ткацкому и красильному ремесламъ; на мѣропріятія по развитію кустарныхъ промысловъ въ уѣздѣ ассигновать 720 руб., изъ коихъ 420 руб., какъ дополнительное ассигнованіе къ жалованью учителю ткацкой школы въ с. Рамонѣ, каковую должность займетъ инструкторъ и 300 руб. на мѣропріятія по развитію кустарныхъ промысловъ въ уѣздѣ.

*Острогожскій у.*—Утвердить расходъ въ размѣрѣ 1900 р. на содержаніе Ново-Сотенскаго ремесленного отдѣленія; утвердить расходъ на содержаніе Ольховатской ремесленной школы—1500 руб. за счетъ губернскаго земства и 2375 руб. за счетъ уѣзднаго земства и на выдачу наградъ и инструментовъ ученикамъ, окончившимъ курсъ въ Ольховатскомъ ремесленномъ училищѣ, 685 р. (изъ нихъ 285 р. невыполненныхъ расходовъ по смѣтѣ 1914 года).

*Павловскій у.*—Основать ремесленное отдѣленіе по деревообрабатывающей промышленности при имѣющемся открыться въ слоб.

Павловскій уезд  
Острогожская губ.  
Губернскій  
Губернскій

Воронцовкѣ высшемъ начальномъ училищѣ, для чего поручить управѣ войти въ Министерство Народнаго Просвѣщенія съ соотвѣствующимъ ходатайствомъ объ оказаніи пособія Предложить управѣ выяснить вопросъ объ открытіи ремесленного отдѣленія къ началу слѣдующаго 1916—17 учебнаго года, къ каковому времени выяснить планъ открытія ремесленнаго училища и составить соотвѣствующія смѣты.

## В. Стипендіи и пособія.

*Бобровскій у.*—Принять предложеніе гласнаго Н. И. Шкарина о переносѣ стипендій, учрежденныхъ при Воронежской учительской семинаріи на Бобровскую семинарію по окончаніи курса въ Воронежской учительской семинаріи тѣми учениками, которые занимаютъ нынѣ эти стипендіи.

— Назначить ежегодное пособие въ 300 р. фельдшеру Хмѣлинскому впредь до окончанія курса его старшими сыновьями или выхода ихъ изъ учебнаго заведенія.

— Учредить при Бобровской учительской семинаріи стипендію имени В. И. Колюбакина для одного изъ крестьянъ Бобровскаго уѣзда по выбору управы, причемъ преимущество должно быть отдаваемо лицамъ, происходящимъ изъ Старо-Тойденской волости, гдѣ проживалъ покойный В. И. Колюбакинъ, для каковой цѣли и образовать неприкосновенный капиталъ,  $\frac{1}{2}\%$  съ коего опредѣлить на стипендію; съ цѣлью же образованія этого капитала, ассигновать по смѣтѣ 1915 г.—500 руб. и поручить управѣ обратиться къ попечителямъ покойнаго въ предѣлахъ Воронежской губ. съ сообщеніемъ объ увѣковѣченіи памяти покойнаго путемъ упоминаніи стипендіи.

— Въ память о павшемъ на полѣ брани гл. Александрѣ Гавриловичѣ Богомоловѣ учредить стипендію его имени при Бобровской женской гимназіи на  $\frac{1}{2}\%$  съ капитала въ 500 руб., какую сумму управа предполагала бы внести вѣчнымъ вкладомъ въ Бобровскую земскую кассу мелкаго кредита. Назначеніе кандидата на эту стипендію предоставить ближайшимъ родственникамъ покойнаго Александра Гавриловича, а затѣмъ Бобровской уѣздной управѣ. Кандидатка на стипендію должна быть изъ уроженокъ Бобровскаго уѣзда. Суммы, остающіяся по тѣмъ или другимъ причинамъ неиспользованными отъ стипендіи, должны быть обращены на приращеніе основнаго капитала.

*Воронежскій у.*—Принять докладъ объ условіяхъ назначенія стипендій земствами къ свѣдѣнію.

— Признать необходимымъ учредить пять стипендій при Усманскомъ высшемъ начальномъ училищѣ по 63 р. каждая для дѣтей бѣднѣйшихъ родителей, жителей Воронежскаго уѣзда, съ предо-



ставленіемъ управѣ права назначенія этихъ стипендій, ассигновать на это 315 руб.

*Задонскій у.*—Выслушавъ предложеніе г. Воронежскаго Губернатора о томъ, что Министерство Народнаго Просвѣщенія высказало пожеланіе, чтобы стипендіи дѣйствительнаго статскаго совѣтника В. Н. Томазовскаго выдавались ученикамъ ремесленной школы съ участіемъ педагогическаго совѣта школы, собраніе постановило: остаться при прежнемъ порядкѣ, о чемъ довести до свѣдѣнія Министерства Народнаго Просвѣщенія.

*Коротоякскій у.*—Увеличить размѣръ существующихъ стипендій въ Воронежскомъ среднемъ механико-техническомъ училищѣ до 350 руб.

— Учредить въ Воронежскомъ среднемъ механико-техническомъ училищѣ три стипендіи по 350 р. каждая, внесе въ смѣту на 1916 г. 525 р.

— Увеличить размѣръ 8-ми полныхъ стипендій въ Коротоякскомъ реальномъ училищѣ до 300 руб.

— Учредить стипендію на высшихъ женскихъ медицинскихъ курсахъ для дочери умершаго земскаго врача Н. В. Духанина до окончанія ею курса и ассигновать по смѣтѣ 1916 г. 480 руб.

— Предоставить Е. А. Илларионовой временно до окончанія ею курса въ Харьковскомъ женскомъ медицинскомъ институтѣ, кромѣ назначенной ей стипендіи въ 100 р., еще и стипендію, остающуюся свободной въ Воронежской женской фельдшерской школѣ.

— Разрѣшить управѣ использовать могущій получиться остатокъ по смѣтѣ на содержаніе стипендіатовъ земства на подготовку школьниковъ для поступленія въ Воронежское среднее механико-техническое училище.

— Внести въ смѣту 1916 г. на содержаніе существующихъ стипендій 7647 р. 50 к.

— При назначеніи стипендій, отдавать преимущества при всѣхъ остальныхъ равныхъ условіяхъ дѣтямъ павшихъ и увѣчныхъ воиновъ.

*Нижнедѣвицкій у.*—Въ ознаменованіе 50-ти лѣтія существованія земства учредить въ Нижнедѣвицкой женской гимназій десять постоянныхъ стипендій съ уплатой за правоученіе до окончанія курса и одну полную стипендію въ 150 руб., предоставивъ ее ученицѣ названной гимназій Анастасіи Елфимовой.

— Ассигновать 1200 руб. на 40 стипендій при двухклассныхъ министерскихъ училищахъ.

— Назначить студенту медицинскаго факультета Харьковскаго университета С. М. Попову стипендію въ размѣрѣ 300 р. въ годъ, каковую сумму внести въ смѣту, причемъ Поповъ обязанъ по окончаніи университета прослужить въ Нижнедѣвицкомъ земствѣ за пользованіе стипендіей годъ за годъ или возвратить выданную ему сумму на обученіе.

— Зачислить на полную стипендію въ память освобожденія крестьянъ отъ крѣпостной зависимости ученицу 1-го класса Нижнедѣвицкой женской гимназіи Наталію Малахову вмѣсто умершей сестры ея Екатерины.

— Зачислить на стипендіи съ уплатой за правоученіе: ученицу 4-го класса названной гимназіи Марію Подлѣсныхъ, ученицу 2-го класса Варвару Ботвиньеву, ученицу 1-го класса Пелагею Ползикову, ученицу 5-го класса Александру Титову, ученицу 2-го класса Агафію Зубкову, ученицу 3-го класса Татьяну Шевченко, ученицу 3-го класса Евдокію Дятлову, ученицу 1-го класса Марфу Сидорову, ученицу 1-го класса Неонилу Варецкую, ученицу Серафиму Зозулину.

— Зачислить на стипендіи въ Конь-Колодезскомъ сельско-хозяйственномъ училищѣ кр. с. Терновой Федора Спасибухова и кр. с. Горшечнаго Семена Инютина.

— Зачислить на стипендію въ Воронежской ветеринарно-фельдшерской школѣ ученика 1-го класса названной школы Филиппа Шаталова.

— Предоставить стипендію въ Воронежскомъ среднемъ механико-техническомъ училищѣ Николаю Евѣевичу Колтакову въ размѣрѣ 120 руб., съ тѣмъ, чтобы онъ по окончаніи образованія прослужилъ въ Нижнедѣвицкомъ земствѣ за пользованіе стипендіей годъ за годъ или же возвратилъ выданную ему земствомъ стипендію въ полномъ размѣрѣ.

— Продолжить стипендію въ Острогожской ткацкой мастерской на одинъ годъ ученицамъ Александрѣ Хлѣбниковой и Аннѣ Вѣликовой и зачислить на освободившуюся стипендію Марію Ботвиньеву.

— Предоставить кр. с. Городища Антону Некрасову стипендію въ размѣрѣ 120 руб. въ Алексѣевскомъ ремесленномъ училищѣ съ тѣмъ, чтобы онъ по окончаніи образованія отслужилъ въ Нижнедѣвицкомъ земствѣ за пользованіе стипендіей годъ за годъ или же возвратилъ полученную имъ стипендію.

— Баллотировкой постановлено выдать учителю Скупо-Потуданскаго училища М. П. Азарову пособие на обученіе сына въ размѣрѣ 75 руб. изъ остатковъ по смѣтѣ текущаго года.

— Ассигновать ученику ветеринарно-фельдшерской школы Недоноскову 90 руб. изъ остатковъ по смѣтѣ текущаго года на обученіе до осени, а съ будущаго учебнаго года зачислить его на стипендію уѣзднаго земства.

*Новохоперскій у.*—Сыну умершаго волостного писаря Рождественской волости, студенту Александру Сидорову выдать въ пособие 100 рублей.

— Выдать стипендіи двумъ дочерямъ секретаря земской управы С. А. Архипова—Клавдіи и Фаинѣ впредь до окончанія ими курса въ высшихъ учебныхъ заведеніяхъ по 300 руб. каждой.

— Выдать пособие на воспитаніе дѣтей:

Фельдшеру	И. Бурляеву . . . . .	60
»	И. Михайловскому . . . . .	100
«	В. Головину . . . . .	100
»	И. Шипилову . . . . .	120
Десятнику	С. Батищеву . . . . .	100

*Острогожскій у.*—Управа доложила земскому собранію, что на 1916 годъ числится 50 стипендій; изъ нихъ семь стипендій при высшихъ учебныхъ заведеніяхъ, три при среднихъ и 40 при профессиональныхъ училищахъ (ихъ нихъ 32 при Ольховатскомъ ремесленномъ училищѣ) всего на сумму 5920 руб.; въ пособие земскимъ служащимъ на воспитаніе дѣтей ассигнуется 3760 руб. Земское собраніе постановило: утвердить докладъ управы.

*Павловскій у.*—Принять докладъ комисіи, назначивъ возвратныя стипендіи на обученіе: а) въ высшихъ учебныхъ заведеніяхъ въ 300 руб. студенту Илларионову и по 250 руб. Лебединскому, Семерниковой, Шапошниковой и Сыромятниковой; б) въ среднихъ учебныхъ заведеніяхъ стипендію въ 150 руб., которой пользовалась Муращенко оставить за ней до окончанія курса, приурочивъ ея стипендію старшей дочери Параскевѣ, ученицѣ V класса, другую стипендію въ 150 руб. предоставить Коноваловой, а стипендію въ 200 руб., бывшему учителю Череповскому; в) учащимся въ высшихъ учебныхъ заведеніяхъ выдавать стипендіи въ теченіи 4-хъ лѣтъ. Отступленія могутъ допускаться только въ исключительныхъ случаяхъ.

— Принять къ свѣдѣнію докладъ управы со свѣдѣніями о числѣ глухонѣмыхъ въ уѣздѣ.

— Ассигновать въ распоряженіе г. предсѣдателя попечительства о глухонѣмыхъ пособие въ размѣрѣ прежняго ассигнованія — 10 руб.

— Учредить въ училищѣ глухонѣмыхъ въ Харьковѣ, кромѣ имѣющихся двухъ стипендій по 200 руб., третью въ томъ же размѣрѣ. Потребный расходъ въ суммѣ 210 руб. внести въ смѣту.

## IV. Внѣшкольное образованіе.

### A. Обще вопросы внѣшкольнаго образованія.

*Бирюченскій у.*—Признать вопросъ о внѣшкольномъ образованіи весьма важнымъ, своевременнымъ и подлежащимъ разрѣшенію въ ближайшемъ будущемъ.



— Отложить въ виду отсутствія средствъ до окончанія войны проведение въ жизнь вопроса о внѣшкольномъ образованіи въ уѣздѣ.

— Поручить уѣздной управѣ къ слѣдующему очередному земскому собранію разработать совмѣстно съ школьнымъ совѣтомъ особый докладъ о постановкѣ внѣшкольнаго образованія въ уѣздѣ и выяснить размѣръ необходимыхъ на этотъ предметъ ассигнованій.

— Рекомендовать уѣздной управѣ при разработкѣ вопроса о внѣшкольномъ образованіи принять во вниманіе проекты губернскаго земства и докладъ директора народныхъ училищъ, какъ полезный матеріалъ.

*Воронежскій у.*—Поручить управѣ вновь возбудить ходатайство о томъ, чтобы земству, какъ государственному учрежденію, было предоставлено право открывать внѣшкольныя учрежденія и проводить мѣропріятія по внѣшкольному образованію вполнѣ самостоятельно, внѣ явочнаго или разрѣшеннаго порядка.

— Ходатайствовать передъ Министерствомъ Финансовъ о назначеніи пособія уѣздному земству на организацію разумныхъ развлеченій для народа, въ размѣрѣ ассигнованія уѣзднаго земства.

— Поручить управѣ возбудить ходатайство передъ Министерствомъ Народнаго Просвѣщенія объ отпускѣ пособія на мѣропріятія по внѣшкольному образованію, въ размѣрѣ ассигнованій уѣзднаго земства.

— Поручить управѣ возбудить ходатайство объ установленіи явочнаго порядка устройства разумныхъ народныхъ развлеченій и въ частности народныхъ спектаклей, примѣнительно къ закону 4-го марта 1906 года объ обществахъ и собраніяхъ, а также и объ освобожденіи отъ оплаты гербовымъ сборомъ всякой переписки по дѣламъ, связаннымъ съ постановкой народныхъ развлеченій.

— Поручить управѣ возбудить ходатайство о признаніи за земствомъ права распоряженія школьнымъ зданіемъ въ цѣляхъ культурно-просвѣтительной дѣятельности, безъ ущерба для школьныхъ зданій.

*Коротоякскій у.*—Просить губернскую управу разработать вопросъ объ организаціи внѣшкольнаго образованія въ губерніи и о матеріальномъ участіи губернскаго земства въ созданіи различныхъ учрежденій внѣшкольнаго образованія.

— Поручить управѣ обслѣдовать вопросъ о состояніи внѣшкольнаго образованія въ уѣздѣ и о возможности участія кредитныхъ товариществъ и другихъ организацій въ дѣлѣ созданія учреждений культурно-просвѣтительнаго характера.

*Нижнедѣвическій у.*—Согласиться съ слѣдующими положеніями доклада управы: 1) источникомъ средствъ для веденія культурно-просвѣтительныхъ мѣропріятій должны быть въ качествѣ обязательныхъ ассигнованія уѣзднаго и губернскаго земствъ и правительства, въ качествѣ желательныхъ—ассигнованія частныхъ и обще-

ственныхъ организаций, кооперативовъ и проч. 2) Только въ силу крайней необходимости можетъ быть использованъ во внѣшкольномъ образованіи трудъ учителя, но при первой же возможности необходимо созданіе спеціального кадра работниковъ. 3) Возбудить передъ Министерствомъ Народнаго Просвѣщенія вопросъ о правѣ земствъ использовать школьныя зданія для внѣшкольной работы. 4) Возбудить вопросъ о правѣ земствъ, какъ учреждений государственныхъ явочнымъ путемъ открывать и учреждать всѣ начинающія внѣшкольнаго образованія. 5) Необходимо отмѣна спеціальной драматической цензуры для народнаго театра, отмѣна новыхъ правилъ о пришкольно-народныхъ бібліотекахъ и предоставленіе земству права устраивать народныя чтенія безъ особыхъ на то разрѣшеній. 5) Необходима совмѣстная работа въ области культурно-просвѣтительныхъ мѣропріятій земства и кооперативныхъ учреждений.

— Возбудить ходатайство передъ Правительствомъ объ отпускѣ средствъ на разные виды внѣшкольной культурно-просвѣтительной работы среди населенія.

### **Б. Народныя дома.**

*Богучарскій у.* — Придавая большое значеніе Народному Дому, какъ культурной ячейкѣ, въ которой могутъ сосредоточиваться всѣ виды разумныхъ развлеченій и внѣшкольнаго образованія, собраніе полагаетъ, что выполненіе ихъ съѣти желательно при участіи мѣстныхъ общественныхъ организаций.

— Въ настоящее время желательно распространеніе идеи устройства Народнаго Дома среди сельскаго населенія при посредствѣ земства, а потому собраніе предлагаетъ разослать по земскимъ школамъ, сельскимъ правленіямъ, отдѣламъ сельско-хозяйственныхъ обществъ и кооперативнымъ организациямъ популярную брошюру Звягинцева: «Кому\* и зачѣмъ нужны Народные Дома». Поручить управѣ, по полученіи отзывовъ отъ учреждений, получившихъ брошюру, о ихъ мнѣніи по поводу устройства народнаго дома и того или иного финансоваго плана его организаций, составить сводку такихъ свѣдѣній и представить ее будущему очередному земскому собранію.

*Воронежскій у.* — Поручить управѣ устроить въ отдаленныхъ пунктахъ уѣзда совѣщаніе съ кооперативами и другими учреждениями, при участіи интеллигентныхъ силъ деревни для выясненія всѣхъ условий возможности созданія народныхъ домовъ и полученія данныхъ, вмѣстѣ съ соображеніями управы, представить будущему очередному собранію.

### **В. Библиотеки.**

*Бирюченскій у.* — Открыть въ 1916 году три новыхъ пришкольныхъ бібліотеки, поручивъ управѣ выборъ тѣхъ училищъ,

при которыхъ слѣдуетъ открыть эти библіотеки и исходатайствованіе на нихъ казеннаго пособія въ размѣрѣ 200 руб. на каждую библіотеку.

*Бобровскій у.* — Ежегодно открывать по двѣ районныхъ библіотеки въ наиболѣ людныхъ селеніяхъ, расположенныхъ въ разныхъ частяхъ уѣзда и имѣющихъ характеръ бытовыхъ центровъ.

— Въ число районныхъ библіотекъ внести и существующую въ селѣ Новой Чиглѣ библіотеку, сооруженную Н. А. Рѣзцовымъ въ память Царя Освободителя.

— Испросить субсидію у губернскаго земства въ размѣрѣ 500 р. и у Министерства Народнаго Просвѣщенія въ размѣрѣ 1000 руб. на открытіе районной библіотеки въ с. Щучьемъ и на содержаніе уже существующей библіотеки въ с. Новой Чиглѣ.

— Внести въ смѣту на содежаніе этихъ библіотекъ 500 руб.

— Дальнѣйшій выборъ селеній для двухъ очередныхъ районныхъ библіотекъ производить изъ числа нижеслѣдующихъ селеній: Матренка, Садовое, Анна, Березовка, Новый Курлакъ, Тишанка, Новая Чигла, Хрѣновое, Бутурлиновка, Велико-Архангельское, Пригороднія слободы, Средній Икорецъ и Новая Покровка.

*Богучарскій у.* — Признать за библіотеками: народными, пришкольными и районными самостоятельное значеніе. Согласиться съ желательностью оплаты труда завѣдывающихъ пришкольными библіотеками и съ повышеніемъ смѣты на содержаніе районныхъ библіотекъ.

— Поручить управѣ озаботиться въ наступающемъ году снабженіемъ всѣхъ школъ библіотеками школьными и народными пришкольными.

— Соглашаясь съ предложенной управой ассигновкой на пополненіе библіотекъ по 25 р. на каждую школу, а всего въ суммѣ 4025 руб. и съ необходимостью возбудить ходатайство передъ губернской земской управой объ ассигнованіи въ такомъ же размѣрѣ, земское собраніе обращаетъ вниманіе управы на то, чтобы ассигнованія на библіотеки были исполняемы въ теченіе года полностью.

— Соглашаясь на внесенную управой въ смѣту ассигновку на содержаніе 1-й районной библіотеки-читальни, собраніе полагаетъ нужнымъ удовлетворить ходатайство Ново-Кріушанскаго общества, внести въ смѣту на оборудованіе 2-й районной библіотеки 400 р. и возбудить ходатайство передъ губернскимъ земствомъ объ ассигнованіи по 500 руб. на двѣ районныхъ библіотеки-читальни.

— Увеличить до 300 руб. ежегодное ассигнованіе на пополненіе библіотеки земскихъ служащихъ и поручить школьной комиссіи пересмотрѣть правила выдачи книгъ изъ библіотекъ.

— Соглашаясь съ внесеніемъ управой ассигновки въ 100 руб. на пополненіе педагогическаго отдѣла библіотеки земскихъ служащихъ, собраніе признало, что учительскія библіотеки при каждой школѣ



требуютъ періодическаго пополненія, а потому слѣдуетъ и въ настоящемъ году пополнить ихъ въ суммѣ 5 руб. на каждую школу

*Воронежскій у.*—Признать необходимымъ пополнить народныя пришкольныя библіотеки.

— Ассигновать на содержаніе 161 пришкольной народной библіотеки по 25 руб. на каждую—4025 руб.

— Возбудить ходатайство передъ губернскимъ земскимъ собраніемъ объ отпускѣ пособия уѣздному земству на содержаніе пришкольныхъ народныхъ библіотекъ, въ размѣрѣ ассигнованія уѣзднаго земства.

— Возбудить ходатайство передъ Министерствомъ Народнаго Просвѣщенія о возстановленіи порядка пополненія книгами народныхъ библіотекъ, существовавшаго при дѣйствіи правилъ 1906 г.

— Просить губернское земское собраніе съ своей стороны поддержать это ходатайство.

— При отклоненіи Министерствомъ ходатайства земскаго собранія, поручить управѣ принести жалобу въ Правительственный Сенатъ на распоряженіе Министерства Народнаго Просвѣщенія о порядкѣ пополненія книгами пришкольныхъ народныхъ библіотекъ.

— Установить оплату труда за завѣдываніе народными библіотеками въ размѣрахъ и на основаніяхъ, изложенныхъ въ докладѣ уѣздной управы, а именно: выдавать вознагражденіе только за время дѣятельности библіотекъ, въ однокомплектныхъ школахъ, расположенныхъ въ небольшихъ селеніяхъ, гдѣ кругъ читателей не можетъ быть великъ, вознагражденіе это должно быть меньше, чѣмъ въ двухъ и многокомплектныхъ школахъ. Руководствуясь этими соображеніями, для первыхъ школъ установить вознагражденіе въ размѣрѣ 3 руб. за каждый мѣсяцъ дѣятельности библіотеки, а для остальныхъ школъ по 5 руб.

— Ассигновать на выдачу вознагражденія за завѣдываніе библіотеками 3000 руб. въ распоряженіе управы, предоставивъ ей право выдавать вознагражденіе по результатамъ дѣятельности библіотекъ.

— Признать, что болѣе равномерное распредѣленіе ассигнованій по уѣздамъ можетъ быть достигнуто при выдачѣ пособій не по числу школъ, а по числу комплектовъ въ нихъ.

— Признать, что распредѣленіе ассигнованій между отдѣльными библіотеками есть дѣло каждаго уѣзднаго земства.

— Ассигновать на содержаніе двухъ существующихъ библіотекъ—читальнъ 2856 руб., съ отнесеніемъ изъ нихъ 500 руб. на счетъ пособия губернскаго земства.

— Признать желательнымъ учредить двѣ новыя библіотеки—читальни.

— Ассигновать на ихъ содержаніе 2938 руб., возбудивъ ходатайство передъ губернскимъ земствомъ объ отпускѣ пособія на ихъ содержаніе въ размѣрѣ 500 руб.

— Уполномочить управу открыть въ установленномъ порядкѣ двѣ бібліотеки-читальни въ селеніяхъ, съ наиболѣе благопріятными условіями.

— Создать при каждомъ школьномъ районномъ попечительствѣ учительскія бібліотеки, съ ассигнованіемъ на нихъ 1000 руб., по 50 руб. на каждую.

— Утвердить нижеслѣдующій проектъ положенія о земскихъ районныхъ бібліотечныхъ попечительствахъ:

1. Земская публичная бібліотека имѣетъ цѣлью доставить читателямъ возможность бесплатно пользоваться чтеніемъ.

*Примѣчаніе.* Книгами, журналами и газетами подписчики могутъ пользоваться и въ помѣщеніи бібліотеки.

2. Устройство и содержаніе бібліотеки принимаетъ на себя Воронежское уѣздное земство.

3. Средства бібліотеки состоятъ изъ ассигнованій Воронежскаго губернскаго и уѣзднаго земствъ, пожертвованій частныхъ лицъ и учреждений и случайныхъ поступленій.

4. Всѣ читатели бібліотеки считаются ея членами. Кромѣ того, могутъ быть членами, по избранію общаго собранія, лица, оказавшія сдѣйствіе развитію бібліотеки.

5. Дѣлами бібліотеки завѣдуютъ: 1) собраніе членовъ и 2) совѣтъ.

6. Общія собранія созываются по мѣрѣ надобности, причемъ собраніе, на которомъ разсматриваются годичный отчетъ и смѣта, должно быть назначено въ такое время, чтобы отчетъ и смѣта могли быть доложены ближайшему очередному земскому собранію.

7. Вѣдѣнію общихъ собраній подлежатъ:

а) Разсмотрѣніе и утвержденіе годового отчета, представляемаго совѣтомъ послѣ повѣрки ревизіонной комиссіей.

б) Утвержденіе смѣты на будущій годъ.

в) Выборъ членовъ совѣта, ревизіонной комиссіи и тѣхъ членовъ бібліотеки, которые подлежатъ избранію, согласно пункту 5

г) Разсмотрѣніе всѣхъ дѣлъ, выходящихъ за предѣлы компетенціи совѣта.

д) Разсмотрѣніе заявленій членовъ бібліотеки общему собранію.

е) Разсмотрѣніе предложеній уѣзднаго земскаго собранія.

8. Предсѣдатель и секретарь общаго собранія избираются на каждомъ собраніи изъ числа прибывшихъ членовъ, исключая лицъ состава совѣта.

9. Общія собранія созываются предсѣдателемъ совѣта.

а) По постановленію совѣта.

б) По заявленію ревизіонной комиссіи.

в) По письменному заявленію не менѣе 20-ти членовъ бібліотеки.

г) По постановленію уѣзднаго земскаго собранія.

10. Собраніе считается состоявшимся, если на него прибыло не менѣе  $\frac{1}{10}$  части членовъ. Если собраніе не состоится за неприбытіемъ указаннаго числа членовъ, то назначается второе, но не позднѣе, какъ черезъ 2 недѣли. Второе собраніе считается состоявшимся при всякомъ числѣ членовъ.

11. Всѣ дѣла въ общихъ собраніяхъ рѣшаются простымъ большинствомъ голосовъ. Въ случаѣ равенства голосовъ при открытой баллотировкѣ, голосъ предсѣдателя даетъ перевѣсъ. Большинство  $\frac{2}{3}$  голосовъ собравшихся членовъ требуется при разрѣшеніи вопроса о ходатайствѣ передъ земскимъ собраніемъ объ измѣненіи и дополненіи устава бібліотеки. Закрытой баллотировкой производятся выборы членовъ бібліотеки, когда они становятся членами по избранію, членовъ совѣта и ревизіонной комиссіи. Закрытой же баллотировкой дѣлаются постановленія по заявленіямъ членовъ о неправильныхъ дѣйствіяхъ совѣта, причемъ въ баллотировкѣ послѣдній не участвуетъ. Всѣ прочія дѣла могутъ рѣшаться и открытой баллотировкой, по постановленію общаго собранія.

12. Совѣтъ избирается на 3 года, причемъ въ его составъ входятъ не менѣе 3-хъ членовъ по избранію общаго собранія членовъ и не болѣе 3-хъ по избранію уѣзднаго земскаго собранія.

13. Въ обязанности совѣта входятъ:

а) Веденіе всѣхъ текущихъ дѣлъ, согласно Уставу и постановленіямъ общаго собранія

б) Завѣдываніе денежной и административной частью, наемъ прислуги, заботы объ отопленіи и освѣщеніи помѣщенія, веденіе денежной отчетности,

установленіе правилъ о порядкѣ пользованія книгами, журналами, газетами, объ охраненіи имущества библіотеки и т. п.

в) Представленіе общему собранію членовъ библіотеки и уѣздной земской управѣ годового отчета и проекта смѣты.

г) Исполненіе заявленій членовъ библіотеки относительно созыва общихъ собраній.

д) Составленіе списковъ новыхъ книгъ, журналовъ и газетъ и выписка ихъ.

*Примѣчаніе.* При составленіи списковъ совѣтъ принимаетъ во вниманіе желаніе подписчиковъ.

14. Ближайшее завѣдываніе библіотекой входитъ въ обязанность библіотекаря и его помощника, приглашаемыхъ и увольняемыхъ уѣздной управой, на обязанности такихъ лицъ лежитъ выдача и пріемъ книгъ, веденіе каталоговъ и наблюденіе за порядкомъ.

15. Библіотека можетъ быть закрыта или перенесена въ другое мѣсто лишь по постановленію уѣзднаго земскаго собранія или же по постановленію общаго собранія членовъ библіотеки, утвержденному земскимъ собраніемъ.

*Забонскій у.* — Просить г. Инспектора народныхъ училищъ, принять съ своей стороны мѣры къ улучшенію дѣятельности библіотекъ въ с. Рѣпцѣ и Сѣнномъ и оказать въ этомъ отношеніи возможное вліяніе на завѣдывающихъ означенными библіотеками-читальнями.

— Попечителемъ и членами совѣта Сѣнновской народной бесплатной библіотеки на трехлѣтіе съ 1916—1918 г.г. избраны: попечителемъ князь В. А. Волконскій, членами: В. Ф. Стрѣльниковъ, о. М. Свѣсаревъ, Н. И. Великопольскій и Ф. И. Симоновъ.

*Землянский у.* — Ассигновать на три районныя библіотеки въ с.с. Касторномъ, Старой Ольшанкѣ и Голой Сновѣ по 100 руб. на каждую, всего 300 р., на библіотеку въ гор. Землянскѣ—350 р. и испросить у губернскаго земства и Землянскаго городского управленія по 250 руб., причемъ въ эту библіотеку передать книги библіотеки служащихъ въ уѣздной управѣ.

*Коротояжскій у.* — Открыть три районныя библіотеки-читальни, ассигновавъ на нихъ 750 руб. и возбудивъ ходатайство передъ губернскимъ собраніемъ объ ассигнованіи таковой же суммы, а передъ Министерствомъ Народнаго Просвѣщенія въ суммѣ равной ассигнованіямъ уѣзднаго и губернскаго земствъ.

— Внести въ смѣту 1916 года на 90 народныхъ библіотекъ 2250 руб., и ходатайствовать передъ губернскимъ земствомъ объ ассигнованіи такой же суммы и передъ Министерствомъ Народнаго Просвѣщенія объ отпускѣ пособія въ суммѣ, равной ассигнованіямъ уѣзднаго и губернскаго земствъ.

— Внести въ смѣту 1916 года ассигнованіе въ размѣрѣ 1720 р. на публичную библіотеку, просить губернское земство объ ассигнованіи на эту библіотеку, какъ центральную 500 руб. и ходатайствовать передъ Министерствомъ Народнаго Просвѣщенія объ отпускѣ пособія въ размѣрѣ 500 руб.

— Повторить ходатайство передъ департаментомъ земледѣлія о бесплатной высылкѣ сельско-хозяйственныхъ изданій для публичной и народныхъ библіотекъ.



*Нижнедзвинскій у.*—Ассигновать на организацію районныхъ учительскихъ библиотекъ со специальной педагогической литературой—600 руб.

— Возбудить ходатайство передъ Министерствомъ Народнаго Просвѣщенія объ отпускѣ средствъ на указанныя библиотеки въ размѣрѣ 2400 руб.

— Къ расходу, ассигнованныхъ земствомъ 600 руб. приступить въ томъ случаѣ, если будетъ отпущено пособие Министерствомъ Народнаго Просвѣщенія.

— Возбудить ходатайство передъ Министерствомъ Народнаго Просвѣщенія о возстановленіи порядка пополненія книгами народныхъ библиотекъ всѣхъ видовъ, помѣщающихся при школахъ, по правиламъ, существовавшимъ до изданія циркуляра бывшаго министра Народнаго Просвѣщенія А. Л. Кассо.

— Открыть въ с.с. Синихъ Липягахъ и Хорошиловѣ народныя библиотеки-читальни на общихъ основаніяхъ положенія о публичныхъ библиотекахъ-читальняхъ и возбудить объ этомъ соотвѣствующее ходатайство передъ администраціей; ассигновать на организацію этихъ библиотекъ-читаленъ по 250 руб. на каждую; возбудить передъ Воронежскимъ губернскимъ земскимъ собраніемъ ходатайство объ отпускѣ на открытіе названныхъ библиотекъ-читаленъ 500 руб., передъ Министерствомъ Народнаго Просвѣщенія объ отпускѣ средствъ на библиотеки-читальни въ суммѣ 500 руб. и передъ главнымъ управленіемъ земледѣлія и землеустройства объ отпускѣ 200 рублей на пополненіе библиотекъ сельско-хозяйственной литературой.

— Возбудить ходатайство передъ Министерствомъ Народнаго Просвѣщенія объ увеличеніи пособия, выдаваемого на библиотеки при начальныхъ училищахъ съ 225 руб. до 560 руб., считая по 5-ти руб. на школу.

— Возбудить ходатайство передъ губернскимъ земскимъ собраніемъ о выдачѣ уѣздному земству пособия на пришкольныя народныя библиотеки въ размѣрѣ 25 руб. на каждую библиотеку.

— Возбудить ходатайство передъ губернскимъ собраніемъ объ увеличеніи пособия на пополненіе земской библиотеки книгами, на ремонтъ книгъ, на выписку журналовъ и отпечатаніе каталога 300 руб. и для пополненія специальной педагогической библиотеки, которая функционируетъ болѣе года при земскомъ музеѣ по народному образованію, возбудить ходатайство передъ тѣмъ же собраніемъ объ отпускѣ пособия въ размѣрѣ 200 руб.

*Острогожскій у.*—Открыть бесплатныя библиотеки-читальни въ слоб. Подгорной и Ольховаткѣ.

— Внести въ смѣту на 1916 годъ на содержаніе этихъ библиотекъ—1862 руб.

— Внести въ смѣту на содержаніе Ново-Калитвинской и Ровенской библіотекъ 1292 руб. и на пополненіе книжнаго инвентаря — 200 руб.

— Внести въ смѣту на 1916 г. на пришкольныя народныя библіотеки 4750 руб.

— Возбудить ходатайство передъ губернскимъ земствомъ объ отпускѣ 1000 руб. на районныя библіотеки (по 250 р. на каждую).

— Возбудить ходатайство передъ губернскимъ земствомъ объ отпускѣ пособія для пополненія пришкольныхъ народныхъ библіотекъ по расчету 25 р. на каждую школу.

— Ходатайствовать передъ Министерствомъ Народнаго Просвѣщенія объ отпускѣ 4750 руб. на каждую пришкольную народную библіотеку по 25 руб.

— Утвердить уставъ и правила Подгоренской и Ольховатской библіотекъ.

— Избрать отвѣтственно завѣдущими для Подгоренской библіотеки—М. И. Симонова, а для Ольховатской—В. А. Иванова.

## Г. М у з е и.

*Задонскій у.*—Ассигновать губернскому музею на устройство особаго отдѣла «въ память текущей войны» 50 руб.

*Коротоякскій у.*—Ассигновать на музей наглядныхъ пособій 150 руб. и ходатайствовать передъ Министерствомъ Народнаго Просвѣщенія объ отпускѣ на этотъ предметъ такой же суммы.

## Д. Народныя чтенія и занятія со взрослыми.

### а) Народныя чтенія.

*Бобровскій у.*—Поручить управѣ къ имѣющимся волшебнымъ фонарямъ прикупить еще десять фонарей и установить оплату чтеній учительскому персоналу по одному рублю за чтеніе.

*Богучарскій у.*—Признать крайне желательнымъ устройство народныхъ чтеній съ волшебнымъ фонаремъ. Принять предложенный въ докладѣ планъ организаціи народныхъ чтеній, измѣнивши его въ томъ смыслѣ, чтобы входная плата для взрослыхъ опредѣлялась въ 2 коп. вмѣсто 5 коп. и принимая таковую плату не за статью дохода, а за мѣру поддержанія порядка въ продолженіе чтеній. Принять, согласно, представленному въ докладѣ плану смѣты: на покупку фонарей и картинъ въ суммѣ 3948 р., на вознагражденіе чтецамъ по 1 руб. за каждое чтеніе и на прочіе расходы въ суммѣ 1114 р. 50 к. Выполненіе плана осуществить въ три года. Внести въ смѣту уѣзднаго земства 653 руб. на покупку фонарей и картинъ, возбудивши ходатайство передъ губернской земской управой объ ассигнованіи той же суммы; внести

также въ смѣту уѣзднаго земства 371 р. 50 к. на вознагражденіе чтецамъ и на мелкіе расходы по устройству чтеній. Такимъ образомъ, общая сумма ассигнованій уѣзднаго земства на устройство народныхъ чтеній выразится въ размѣрѣ 1024 р. 50 к.

— Возбудить ходатайство передъ Министерствомъ Финансовъ о назначеніи пособія уѣздному земству на устройство народныхъ чтеній въ размѣрѣ ассигновки уѣзднаго земства.

— Признать желательнымъ снабженіе школъ газетами съ цѣлью устройства народныхъ чтеній о текущихъ военныхъ событіяхъ; ассигновать на выписку газетъ по 3 руб. на школу, всего въ суммѣ 483 руб.

*Примѣчаніе.* Въ своемъ докладѣ уѣздному собранію о постановкѣ народныхъ чтеній, уѣздная управа приводитъ слѣдующій планъ организациі народныхъ чтеній въ уѣздѣ:

«Уѣздъ имѣетъ 33 волости; число земскихъ школъ въ каждой волости колеблется отъ 1—9. Принимая пока за норму одинъ фонарь не болѣе какъ на четыре школы, слѣдуетъ снабдить 24 волости по одному фонарю и 9 волостей по два фонаря, а всего надо 42 фонаря. Считая, что земство можетъ располагать 12-ю фонарями, имѣющимися по земскимъ школамъ, необходимо приобрести еще 30-ть фонарей. Полагая стоимость фонаря («Конгрессъ» по каталогу фирмы Перестъ въ Москвѣ) въ 48 р. и спиртовой лампы въ 17 руб., а всего въ 65 руб., на покупку фонарей потребуется 1950 руб., считая шесть учебныхъ мѣсяцевъ по четыре праздничныхъ дня, каждая изъ четырехъ школъ можетъ устроить шесть чтеній, слѣдовательно, на каждый фонарь надо имѣть шесть серій картинъ, итого на 42 фонаря—252 серіи. Вѣроятно, земство можетъ располагать половиною имѣющихся въ обществѣ пользованіи серій, т. е. приблизительно 52 серіями, 200 серій должны быть приобретены каждая приблизительно стоимостью въ 10 руб., что въ обществѣ составитъ сумму въ 2000 руб. Плата учителямъ за производство по шести чтеній на 150 школъ—900 рублей. Расходъ на спирт  $\frac{1}{4}$  ведра на школу—102 рубля, колпачки для лампъ по 25 коп. за штуку, считая одинъ колпачекъ на два чтенія—112 р. 50 к. Такимъ образомъ, расходъ выражается въ слѣдующихъ цифрахъ: фонари 1950+картины 2000 руб.=3950 единовременнаго расхода.

Вознагражденіе чтецамъ 900 руб.+др. расходы 214 р. 50 к.=1114 р. 50 к. ежегоднаго расхода.

Чтенія для взрослыхъ должны быть платными, по 5 коп. за входъ. Считая среднюю посѣщаемость 50 человѣкъ (по отчету годъ тому назадъ оно было 85 человѣкъ) каждое чтеніе дастъ доходъ 2 р. 50 к. если взять изъ общаго числа чтеній 900 половину для взрослыхъ, то это составитъ доходъ 1125 руб. слѣдовательно, ежегодный расходъ покроется доходомъ. Остается единовременная затрата. Совѣщаніе при губернской управѣ высказалось за субсидію отъ губернскаго земства въ размѣрѣ расхода уѣзднаго земства, но не болѣе 15 р. на школу.

Слѣдуетъ возбудить ходатайство передъ губернской земской управой объ ассигнованіи Богучарскому земству 2265 руб. по расчету 15 руб. на 151 школу и ассигновать такую же сумму изъ средствъ уѣзднаго земства. Слѣдуетъ возбудить ходатайство передъ министерствомъ финансовъ о назначеніи пособія уѣздному земству на организацию разумныхъ развлеченій для народа въ размѣрѣ ассигнованія уѣзднаго земства.

При народныхъ чтеніяхъ должна быть организована продажа книгъ считая на каждую школу по пяти рублей, это потребуетъ оборотныхъ средствъ 755 рублей.

При выработкѣ программы чтеній на текущій годъ, слѣдуетъ поставить на первый планъ темы, затрагивающія современные событія мировой войны, главнымъ образомъ, ознакомленіе съ экономическимъ, государственнымъ и общественнымъ бытомъ воюющихъ державъ».

*Валуйскій у.*—Собраніе вполнѣ присоединяется къ постановленію совѣщанія при губернской земской управѣ о желательности самой широкой организациі народныхъ чтеній, въ особенности же чтеній съ волшебнымъ фонаремъ и кинематографомъ.



*Воронежскій у.*—Признать желательнымъ для возможно широкаго и планомѣрнаго обслуживанія населенія приглашеніе особыхъ лекторовъ; о разработкѣ такого вопроса съ организаціонной и финансовой сторонъ, просить губернскую управу, оставивъ пока веденіе чтеній въ рукахъ учащихъ начальныхъ земскихъ училищъ.

— Для увеличенія числа чтеній при посредствѣ учащихъ начальныхъ школъ, установить плату въ размѣрѣ одного рубля съ ассигнованіемъ на это 1000 руб.

*Коротоякскій у.*—Ассигновать на приобрѣтеніе волшебныхъ фонарей и діалозитивовъ къ нимъ 500 руб.; ходатайствовать передъ губернскимъ земскимъ собраніемъ объ ассигнованіи такой же суммы и передъ Министерствомъ: Народнаго Просвѣщенія, Финансовъ и Земледѣлія объ отпускѣ пособій въ размѣрѣ ассигнованій уѣзднаго и губернскаго земствъ.

*Нижнедѣвѣжскій у.*—Признать желательнымъ проведеніе въ жизнь мѣропріятій, указанныхъ въ докладѣ управы.

— Ассигновать 350 руб. на оплату труда лекторовъ учащихъ и возбудить ходатайство передъ Министерствомъ Финансовъ и Народнаго Просвѣщенія о назначеніи и отпускѣ земству на организацію разумныхъ развлеченій народа пособій въ размѣрахъ ассигнованій на этотъ предметъ уѣзднаго земства.

— Возбудить ходатайство передъ главнымъ управленіемъ землеустройства и земледѣлія, Министерствомъ Народнаго Просвѣщенія и Финансовъ объ отпускѣ пособія въ размѣрѣ 500 руб. отъ каждаго Министерства для развитія чтеній и лекцій съ иллюстраціей ихъ картинами и кинематографомъ; причемъ средства Министерства Народнаго Просвѣщенія будутъ обращены на работу кинематографа по вѣтшкельному образованію, средства главнаго управленія землеустройства и земледѣлія—на использование кинематографа въ цѣляхъ распространенія агрономическихъ знаній среди населенія, а средства Министерства Финансовъ—на борьбу съ алкоголизмомъ, путемъ доставленія сеансами кинематографа разумнаго развлеченія для народа.

*Острогожскій у.*—Ассигновать на народныя чтенія 1500 р.

### б) Занятія со взрослыми.

*Богучарскій у.*—Открыть еще двѣ воскресныхъ школы, кромѣ пяти, существующихъ въ уѣздѣ, добавивши на ихъ содержаніе къ внесеннымъ въ смѣту 400 руб. еще 160 р.; кромѣ того, имѣя въ виду, что учащіеся воскресныхъ школъ затрудняются покупать за свой счетъ учебники для своихъ занятій, внести въ смѣту на предметъ снабженія учебниками и учебными пособиями по 20 руб. на каждую изъ семи школъ, а всего 140 руб.

*Воронежскій у.*—Ассигновать 800 руб. на занятія со взрослыми по программѣ начальныхъ школъ.

— Ассигновать 1280 руб. на устройство сельских дополнительных школ, по положению утвержденному земским собранием.

— Вопросъ объ организаціи занятій отдѣльными преподавателями оставить открытымъ впредь до разработки.

*Коротояжскій у.*—Внести въ смѣту 1916 г. ассигнованіе на веденіе занятій со взрослыми — 350 руб.

*Острогояжскій у.*—Ассигновать на организацію вечернихъ занятій 1500 руб.

## Е. Распространеніе книгъ среди населенія.

*Бобровскій у.*—Поручить управѣ начать дѣло продажи полезныхъ книгъ населенію, хотя бы черезъ тѣ кредитныя товарищества и другіе кооперативы, которые изъявляютъ согласіе взять на себя въ этомъ дѣлѣ посредничество между земствомъ и населеніемъ.

*Богучарскій у.*—Признать полезнымъ и желательнымъ продажу книгъ населенію при посредствѣ земства. Не отрицая значенія продажи книгъ черезъ книгоношъ, организовать въ наступающемъ году продажу книгъ при школахъ вообще и въ частности во время народныхъ чтеній, предоставивши учителямъ, желающимъ взять на себя продажу, 10% прибыли.

— Ассигновать 500 руб., какъ оборотную сумму на предметъ продажи книгъ населенію.

*Валуйскій у.*—Признать желательнымъ продажу книгъ въ развозъ, для чего разрѣшить управѣ оборудовать два книжныхъ фургона для торговли книгами по уѣзду, но только въ томъ случаѣ, если губернскимъ земствомъ будетъ выдано пособіе въ видѣ безпроцентной ссуды 1000 руб. по 500 руб. на одного книгоношу, о чемъ возбудить ходатайство передъ губернскимъ земствомъ. Изъ уѣздныхъ же средствъ на содержаніе книжнаго склада, по примѣру прежнихъ лѣтъ, внести въ смѣту 1800 руб.

*Воронежскій у.*—Сохранить существующую организацію книжной торговли при нѣкоторыхъ земскихъ учрежденіяхъ.

— Признать желательнымъ независимо отъ этой продажи, производить книжную торговлю черезъ книгоношу, на условіяхъ, указанныхъ въ докладѣ.

— Ассигновать на книжную торговлю черезъ книгоношу 350 р.

*Коротояжскій у.*—Поручить управѣ организовать продажу книгъ для населенія и возбудить ходатайство передъ губернскимъ собраніемъ объ отпускѣ безпроцентной ссуды въ 500 руб. на усиленіе оборотныхъ средствъ книжнаго склада земства.

*Нижнедѣвизскій у.*—Согласиться съ докладомъ управы о продажѣ книгъ въ развозъ; поручить управѣ организовать это дѣло, возложивъ продажу книгъ на демонстраторовъ кинематографовъ: ассигновать 120 руб. на вознагражденіе демонстраторовъ, каковую сумму и внести въ смѣту и возбудить ходатайство пе-

редъ губернскимъ земскимъ собраніемъ объ отпускѣ 500 руб., на основаніяхъ, указанныхъ въ докладѣ, для цѣлей распространенія книгъ въ деревнѣ путемъ продажи ихъ.

## Ж. Прочія мѣры.

### О земскомъ періодическомъ органѣ.

*Бобровскій у.*—Возбудить ходатайство передъ губернскимъ земствомъ объ изданіи имъ доступнаго по цѣнѣ печатнаго органа, который могъ бы удовлетворить запросы деревни.

*Богучарскій у.*—Признать желательнымъ изданіе земскаго періодическаго органа при губернской земской управѣ по принятой на совѣщаніи программѣ и съ принятой совѣщаніемъ смѣтой.

*Валуйскій у.*—Собраніе, соглашаясь съ мнѣніемъ управы, признало желательнымъ изданіе губернскаго періодическаго органа.

*Воронежскій у.*—Признать принципиально желательнымъ изданіе земскаго періодическаго органа; оставить вопросъ, возбужденный Д. А. Перелешинимъ о своевременности и необходимости изданія періодическаго органа не только губернскимъ, но и уѣздными земствами, открытымъ -- до разрѣшенія губернскимъ земскимъ собраніемъ вопроса объ изданіи губернскаго органа, поручивъ управѣ, при отрицательномъ разрѣшеніи губернскимъ земскимъ собраніемъ, войти въ ближайшее чрезвычайное земское собраніе съ докладомъ по этому вопросу \*).

*Нижнедѣвическій у.*—Признать желательнымъ изданіе губернскаго періодическаго органа.

*Острогожскій у.*—Предложеніе объ изданіи земскаго періодическаго органа земское собраніе считаетъ вполне приемлемымъ.

### Объ организаціи народнаго театра.

*Богучарскій у.*—Признать организацію народнаго театра принципиально желательной; въ наступающемъ году ассигновать временно на устройство театральнаго отдѣла при библиотекѣ земскихъ служащихъ — 100 руб.

*Воронежскій у.*—Принципиально согласиться съ постановленіями совѣщанія, признавъ несвоевременнымъ матеріальное участіе земства въ созданіи народныхъ театровъ въ деревнѣ, по финансовымъ соображеніямъ.

— Поручить управѣ возбудить ходатайство объ отмѣнѣ спеціально-драматической цензуры для народнаго театра.

\*) *Примѣчаніе.* Чрезвычайное уѣздное земское собраніе 1916 г. постановило издавать земскій еженедѣльникъ «Вѣстникъ Воронежскаго Земства».





*Острогожскій у.* — Согласиться съ предложеніемъ ревизіонной комиссіи и ассигнованіе въ суммѣ 400 руб. въ пособіе драматическимъ кружкамъ отклонить.

### О кинематографѣ.

*Богучарскій у.* — Признать крайне желательнымъ устройство сеансовъ кинематографа.

— Приобрѣсти въ видѣ опыта одинъ школьный кинематографъ «Кокъ», ассигновавши на его приобрѣтеніе 300 руб., на приобрѣтеніе лентъ 350 руб. и на приглашеніе особаго лица для устройства сеансовъ по школамъ уѣзда 300 руб., а всего 950 руб.

*Бобровскій у.* — Признать чрезвычайно полезнымъ приобрѣтеніе для опыта, хотя бы одного на уѣздъ передвижного кинематографа съ соответствующимъ количествомъ лентъ; на этотъ предметъ ассигновать 2000 руб., распредѣливъ это ассигнованіе на два года по 1000 руб. въ годъ. Признать желательнымъ, чтобы кинематографъ былъ приобрѣтенъ въ возможно кратчайшій срокъ.

*Воронежскій у.* — Признать принципиально желательнымъ, въ цѣляхъ образованія народа и доставленія ему разумныхъ развлеченій, осуществленіе приведенной въ докладѣ сѣти кинематографовъ, отложивъ практическое разрѣшеніе вопроса до болѣе благоприятнаго времени.

— Признать желательнымъ производство губернскимъ земствомъ мѣстныхъ съемокъ, а также и другихъ съемокъ въ союзѣ съ другими губернскими земствами.

— Ассигновать на пополненіе запаса лентъ для кинематографовъ 1000 руб.

*Задонскій у.* Уѣздная управа полагала, въ видѣ опыта приобрѣсти на средства, образовавшіяся изъ остатковъ на содержаніе преподавателей за 1913 годъ въ суммѣ 896 руб., каковыя разрѣшено израсходовать на приобрѣтеніе наглядныхъ пособій для народныхъ школъ, одинъ передвижной кинематографъ и принадлежности къ нему, для демонстраціи картинъ, какъ школьникамъ, такъ и взрослому населенію, въ цѣляхъ заинтересованія и привлеченія къ этой идеѣ кредитныхъ товариществъ уѣзда.

Собраніе постановило: согласиться съ докладомъ управы и просить ее войти въ соглашеніе съ комитетомъ трезвости о совмѣстной работѣ на этомъ поприщѣ.

— Просить инспектора народныхъ училищъ о выборѣ системы кинематографа и о детальной разработкѣ вопроса по организаціи проведенія проектируемаго мѣропріятія.

*Коротояжскій у.* — Ассигновать на приобрѣтеніе школьных кинематографовъ и лентъ къ нимъ 500 руб., ходатайствовать передъ губернскимъ собраніемъ объ отпускѣ такой же суммы и передъ Министерствами: Народнаго Просвѣщенія, Финансовъ и Зем-

ледѣлія объ отпускѣ пособія въ суммѣ, равной ассигнованіямъ уѣздного и губернскаго земствъ.

— Выдать Лѣво-Россошанскому кредитному товариществу пособие на оборудованіе кинематографа 300 руб., ходатайствовать передъ губернскимъ собраніемъ объ отпускѣ пособія въ такомъ же размѣрѣ; выдать 700 рублей въ безпроцентную ссуду на пять лѣтъ съ погашеніемъ равными частями. Въ случаѣ неудовлетворенія ходатайства губернскимъ земствомъ соотвѣтственно повысить ссуду, отнеся всю эту ссуду за счетъ займа въ 100000 руб.

*Острогожскій у.*—Ассигновать на приобрѣтеніе кинематографа 700 руб.

*Павловскій у.*—Комиссія по народному образованію по вопросу о разумныхъ развлеченіяхъ для народа полагала, что уѣздная управа, избравъ изъ общаго матеріала по данному вопросу, то, что является для земства пока посильнымъ, совершенно справедливо остановилась на организаціи двухъ учрежденій: 1) волостной сѣти кинематографовъ и 2) народныхъ чтеній съ туманными картинами.

— Собраніе постановило: согласиться съ докладомъ комиссіи, внести въ смѣту 782 руб. 50 к. на приобрѣтеніе кинематографовъ.

### О развитіи пѣнія, музыки и спорта.

*Воронежскій у.*—Признать принципиально желательнымъ оказать матеріальную помощь пѣвческимъ хорамъ и музыкальнымъ кружкамъ.

— Поручить управѣ разработать вопросъ объ оказаніи помощи такимъ кружкамъ для доклада будущему собранію.

— Ассигновать 198 руб. на организацію оркестра учителемъ Перепелятниковымъ, разрѣшивъ управѣ выдать эту сумму изъ остатковъ по смѣтѣ текущаго года.

## V. Разные вопросы, не вошедшіе въ предыдущіе отдѣлы.

Объ изданіи систематической сводки постановленій уѣздныхъ и губернскаго земскихъ собраній.

*Бобровскій у.* Признать желательнымъ изданіе губернскимъ земствомъ ежегодныхъ сборниковъ постановленій уѣздныхъ и губернскаго земскихъ собраній по вопросамъ народнаго образованія по выработанной комиссіей губернскаго земства программѣ (см. пост. зем. собр.).

*Богучарскій у.*—Признать необходимымъ изданіе ежегоднаго сборника постановленій уѣздныхъ земскихъ собраній, а также и губернскаго по вопросамъ народнаго образованія, по программѣ вы-

работанной комиссіей губернскаго земства (см. пост. губ. зем. собр.), причемъ ежегодная сводка постановленій должна быть впредь составляема подлежащими земскими управами, а изданіе должно быть отнесено на счетъ губернской управы.

— Признать, что сборникъ постановленій, характеризующій дѣятельность уѣзднаго земства въ дѣлѣ народнаго образованія, долженъ быть изданъ уѣзднымъ земствомъ, поручивъ его составленіе уѣздной управѣ.

*Валуйскій у.* — Признать желательнымъ изданіе за счетъ губернскаго земства систематической сводки постановленій по народному образованію губернской и уѣздныхъ земскихъ собраній.

*Воронежскій у.* — Признать желательнымъ изданіе губернскимъ земствомъ ежегодныхъ сборниковъ постановленій уѣздныхъ и губернскаго земскихъ собраній по вопросамъ народнаго образованія по программѣ, выработанной комиссіей губернскаго земства (см. постан. губерн. зем. собран.).

— Признать, что сборникъ постановленій, характеризующій дѣятельность уѣзднаго земства въ дѣлѣ народнаго образованія долженъ быть изданъ уѣзднымъ земствомъ поручивъ его составленіе уѣздной управѣ.

*Землянский у.* — Признать желательнымъ ежегодное составленіе губернской управой сборника по народному образованію.

— Признать желательнымъ изданіе сборника, характеризующаго дѣятельность уѣзднаго земства по народному образованію за время существованія земства и ассигновать изъ средствъ уѣзднаго земства на расходы по составленію этого сборника 200 рублей.

*Коротоякскій у.* — Согласиться съ постановленіями комисіи по народному образованію губернскаго земскаго собранія (см. постановленіе губерн. земск. собр.).

*Острогожскій у.* — Собраніе согласилось съ докладомъ ревизіонной комисіи по народному образованію, которая по докладу уѣздной управы по поводу постановленій комисіи по народному образованію при губернской управѣ нашла постановленіе комисіи вполне правильными.

*Павловскій у.* — Возложить составленіе сжатаго очерка дѣятельности уѣзднаго земства по народному образованію за все время существованія земства на отдѣлъ Народнаго Образованія уѣздной земской управы, подъ руководствомъ г. инспектора народныхъ училищъ, въ виду изъясненнаго имъ на то въ земскомъ собраніи согласія.

**Призрѣніе дѣтей павшихъ и увѣчныхъ воиновъ.**

*Бирюченскій у.* — Признать необходимымъ призрѣніе сиротъ увѣчныхъ и павшихъ воиновъ и считать, что этотъ вопросъ, какъ неотложный, долженъ быть разрѣшенъ въ ближайшее время.



— Поручить управѣ разработать совмѣстно съ мѣстнымъ Романовскимъ комитетомъ проектъ устройства призрѣнія сиротъ, указавъ ей, что собраніе предпочитаетъ организацию не одного, дорого стоящаго центрального пріюта, а болѣе простыхъ, соответствующихъ обычному укладу жизни питомцевъ, нѣсколькихъ порайонныхъ пріютовъ, пріуроченныхъ къ существующимъ агрономическимъ учрежденіямъ или ремесленнымъ училищамъ.

— Признать, что дѣло устройства пріютовъ и содержаніе ихъ должно находиться въ вѣдѣніи уѣзднаго земства.

— Признать желательнымъ участіе губернскаго земства въ дѣлѣ устройства и содержанія пріютовъ въ одной четвертой части стоимости устройства и содержанія.

— Предложеніе управы, относительно возбужденія ходатайствъ передъ губернскимъ земствомъ объ отпускѣ на устройство и содержаніе пріюта 20925 руб., передъ совѣтомъ по дѣламъ земледѣльческихъ пріютовъ объ отводѣ подъ пріютское хозяйство, казенной земли 40 десятинъ при селѣ Подсереднемъ, Иловской волости и о выдачѣ дровъ изъ ближайшаго казеннаго лѣса и нужнаго количества строевого матеріала для построекъ и передъ Романовскимъ комитетомъ объ отпускѣ пособія на устройство пріюта въ суммѣ 41850 руб., а также относительно ассигнованія изъ средствъ уѣзднаго земства на ту же надобность 20925 руб. отклонить и въ виду даннаго ей порученія о разработкѣ вопроса призрѣнія сиротъ, испрашиваемыхъ управой къ ассигнованію суммъ въ смѣту 1916 г. не вносить.

*Бобровский у.*—Уѣздная управа предложила собранію:

1) организовать въ Бобровскомъ уѣздѣ два пріюта для дѣтей,—сиротъ, полусиротъ и увѣчныхъ воиновъ, изъ коихъ одинъ для мальчиковъ—въ пригородней слободѣ Боброва, при ремесленномъ отдѣленіи Азовскаго училища и другой для дѣвочекъ—въ сл. Бутурлиновкѣ; каждый изъ этихъ пріютовъ организовать, приблизительно, на 50 человекъ.

2) Возбудить передъ Министерствомъ Финансовъ ходатайство о предоставленіи подъ дѣтскій пріютъ въ слоб. Бутурлиновкѣ помѣщенія въ зданіи Бутурлиновскаго казеннаго виннаго склада, предполагаемаго къ закрытію, вслѣдствіе прекращенія казенной продажи питей.

3) Вносить ежегодно въ смѣту уѣзднаго земства, начиная съ 1916 г. для содержанія 100 призрѣваемыхъ въ этихъ пріютахъ дѣтей по 4000 руб. ежегодно и ходатайствовать объ ежегодномъ ассигнованіи по 4000 руб. передъ Романовскимъ комитетомъ и 4000 руб. передъ Воронежскимъ губернскимъ земствомъ.

4) Опредѣлить стоимость постройки зданія для дѣтскаго пріюта въ пригородней слободѣ въ 12000 руб. и первоначальнаго оборудованія обоихъ пріютовъ въ 3000 руб., ассигновать изъ средствъ уѣзднаго земства на этотъ предметъ 5000 руб., съ ежегоднымъ

внесеніємъ въ смѣту въ теченіе пяти ближайшихъ лѣтъ по 1000 р. и ходатайствовать передъ Романовскимъ комитетомъ объ отпускѣ на тотъ же предметъ 9000 руб., изъ коихъ 5000 руб. — въ видѣ безвозвратнаго пособія на постройку зданія и оборудованіе приютовъ, а 4000 руб. въ видѣ возвратной ссуды уѣздному земству на постройку зданія на четырехлѣтній срокъ, съ ежегоднымъ погашеніемъ по 1000 руб., начиная съ 1917 года. Кромѣ того, ходатайствовать передъ Воронежскимъ губернскимъ земствомъ объ единовременномъ отпускѣ на тотъ же предметъ 5000 руб.

Что же касается до оказанія помощи сиротамъ и полусиротамъ путемъ выдачи денежныхъ пособій, то по этому вопросу управа излагаетъ свои соображенія въ другомъ своемъ докладѣ.

Вмѣстѣ съ симъ уѣздная управа имѣетъ честь доложить земскому собранію, что во исполненіе постановленія минувшаго очереднаго губернскаго земскаго собранія, совѣщаніе предсѣдателей земскихъ управъ, рассмотрѣвъ вопросъ объ организаціи призрѣнія сиротъ и полусиротъ, постановило передать на обсужденіе уѣздныхъ земскихъ собраній нижеслѣдующіе вопросы:

1) Въ чемъ вѣдѣніи должно находиться дѣло призрѣнія сиротъ воиновъ, т. е. въ вѣдѣніи губернскаго земства или уѣздныхъ и 2) если дѣло призрѣнія этихъ дѣтей должно находиться въ вѣдѣніи уѣздныхъ земствъ, то въ какой формѣ должно выражаться участіе губернскаго земства въ этомъ дѣлѣ и въ какой мѣрѣ.

Уѣздная земская управа полагаетъ, что дѣло призрѣнія сиротъ должно бы находиться въ вѣдѣніи уѣздныхъ земствъ, съ участіемъ губернскаго земства во всѣхъ расходахъ по этому дѣлу въ томъ размѣрѣ, въ какомъ эти расходы выражаются для уѣзднаго земства.

Гласнымъ г. Шкаринымъ высказано опасеніе, будутъ ли заполнены учреждаемые два приюта, такъ какъ изъ собранныхъ управой данныхъ усматривается, что желающихъ опредѣлиться въ приюты только трое дѣтей на весь уѣздъ.

Въ собраніи выяснилось, что по ознакомленіи съ задачей этихъ приютовъ и условиями, въ которыхъ будутъ находиться дѣти, населеніе будетъ охотно помѣщать сиротъ въ приюты, а потому собраніе постановило:

Согласиться со всѣми предложеніями управы и испрашиваемая въ ея докладѣ суммы ассигновать,

*Богучарскій у.* — Дѣло призрѣнія сиротъ и полусиротъ лицъ, призванныхъ на войну изъ Богучарскаго уѣзда, должно находиться въ вѣдѣніи уѣзднаго земства, для чего, кромѣ выдачи пособій въ семьи, гдѣ эти сироты воспитываются, желательно открытіе по уѣзду небольшихъ приютовъ, какой въ настоящее время устраивается въ слободѣ Ясеновкѣ, гдѣ бы дѣти приучались къ труду, оставаясь въ обычной сельской обстановкѣ.

— Участіе губернскаго земства въ настоящее время должно выразиться въ оказаніи пособій ассигнованіемъ губернскихъ суммъ

въ распоряженіе уѣздныхъ земствъ и устройства губернскаго пріюта для подростковъ, гдѣ бы они могли научиться какимъ либо ремесламъ.

— Ассигновать отдѣленію комитета такую же сумму, какъ и въ прошломъ году, т. е. 2000 рублей.

— Просить Романовскій комитетъ объ отпускѣ такой же суммы, т. е. 2000 рублей.

— Просить губернское собраніе объ ассигнованіи средствъ на призрѣніе сиротъ.

— Ходатайствовать передъ губернскимъ собраніемъ объ открытіи центрального пріюта для дѣтей въ старшемъ возрастѣ, гдѣ бы они могли обучаться ремесламъ.

— Что касается учрежденія земледѣльческихъ пріютовъ, то управа полагаетъ, что до изданія подробныхъ правилъ о пріютахъ вопросъ слѣдуетъ оставить открытымъ.

*Богучарскій у.* — «Чтобы урегулировать дѣло призрѣнія, являющееся новымъ и чрезвычайно отвѣтственнымъ и поставить его на надлежащую высоту, уѣздная управа, отдавая должную дань планамъ насажденія земледѣльческихъ пріютовъ и открывая на средства, ассигнованныя прошлогоднимъ очереднымъ земскимъ собраніемъ съ пособіемъ отъ Романовскаго комитета, пріютъ въ сл. Никитовкѣ, на условіяхъ, одинаковыхъ съ Валуйскимъ пріютомъ (постоянный дѣтскій садъ для дѣтей дошкольнаго возраста; общеобразовательные предметы проходятся питомцами пріюта въ ближайшихъ школахъ, а въ возрастѣ 12—17 лѣтъ имъ открытъ былъ доступъ въ Валуйскую сельскую ремесленную и портновскую мастерскія, а для дѣвочекъ въ школу кройки и шитья) — полагаетъ необходимымъ просить земское собраніе поручить управѣ разработать къ предстоящему земскому собранію сѣтъ пріютовъ для Валуйскаго уѣзда, финансовый планъ и проекты строительства, а пока утвердить положенія для двухъ пріютовъ.

— Согласиться съ докладомъ управы и внести въ смѣту предполагаемую управой сумму, въ размѣрѣ 5000 рублей; поручить управѣ войти съ ходатайствомъ передъ Романовскимъ комитетомъ объ отпускѣ ежегоднаго пособія по 5000 рублей, какъ постоянного пособія на содержаніе двухъ пріютовъ; избрать въ существующіе пріюты попечительные совѣты на срокъ до окончанія текущаго трехлѣтія состава гласныхъ земскаго собранія; поручить управѣ съ совѣтами и особо избранной комиссіей, въ числѣ трехъ гласныхъ, разработать положенія какъ о существующихъ пріютахъ, такъ и о Романовскихъ сельско-хозяйственныхъ и представить таковыя къ ближайшему земскому собранію.

-- Поручить управѣ возбудить ходатайство передъ губернскимъ земствомъ о принятіи имъ на призрѣніе сиротъ Валуйскаго уѣзда до двухлѣтняго возраста.



*Воронежскій у.*—Принять въ даръ отъ И. П. Колесникова жертвенную уѣздному земству усадьбу съ домомъ и надворными постройками для устройства пріюта для сиротъ, преимущественно дѣтей воиновъ, уроженцевъ Воронежскаго уѣзда, съ присвоеніемъ пріюту имени Ивана Михайловича и Павла Ивановича Колесниковыхъ, выразивъ жертвователю отъ имени земскаго собранія благодарность.

— Ассигновать на приспособленіе дома подъ пріютъ 6000 руб., поручивъ управѣ къ ближайшему земскому собранію представить организаціонный планъ устройства этого пріюта.

— Въ остальной части, касающейся организаціи земледѣльческаго пріюта для сиротъ сельскаго населенія и формы участія губернскаго земства въ дѣлѣ призрѣнія дѣтей-сиротъ, докладъ управы передать для разработки въ комиссію изъ г.г. гласныхъ: К. К. Шуринова, Д. А. Перелешина, С. Ф. Романихина, М. Т. Панкова, П. Д. Маковника и Н. Н. Безхмѣльницына.

*Задонскій у.*—Согласиться съ заключеніемъ смѣтной комиссіи и внести въ смѣту, согласно предложенія управы, на 1916 г. — 300 руб. на открытіе при Пружинскомъ двухклассномъ училищѣ пріюта для дѣтей воиновъ, павшихъ въ настоящую войну.

*Землянскій у.*—Признать, что дѣло призрѣнія сиротъ воиновъ должно находиться въ вѣдѣніи уѣзднаго земства.

— Средства по призрѣнію сиротъ воиновъ должны распределяться слѣдующимъ образомъ:  $\frac{1}{3}$  Романовскаго комитета,  $\frac{1}{3}$  губернскаго земства и  $\frac{1}{3}$  уѣзднаго земства.

*Коротоякскій у.*—Поручить управѣ разработать вопросъ объ организаціи призрѣнія дѣтей павшихъ и увѣчныхъ воиновъ.

— Признать, что дѣло призрѣнія сиротъ воиновъ должно находиться въ вѣдѣніи уѣздныхъ земствъ, участіе же губернскаго земства должно выразиться въ выдачѣ уѣзднымъ земствомъ пособія на устройство и содержаніе пріютовъ въ размѣрѣ затратъ, произведенныхъ на дѣло призрѣнія уѣздными земствами.

*Острогоякскій у.*—Вслѣдствіе финансовыхъ затрудненій, необходимо постройку ремесленныхъ отдѣленій раздѣлить на два года и просимую управой на 1916 г. ассигновку въ 32500 р. уменьшить вдвое.

— Всѣ остальные предложенія управы утвердить и внести въ смѣту на 1916 г. на постройку двухъ ремесленныхъ отдѣленій для сиротъ воиновъ 16250 руб., проекты же зданій для ремесленныхъ отдѣленій признать подлежащими детальному обсужденію.

— Возбудить ходатайство передъ Романовскимъ комитетомъ объ отпускѣ пособія для постройки двухъ пріютовъ для сиротъ воиновъ 37500 руб.

— Возбудить ходатайство передъ министерствомъ Народнаго Просвѣщенія объ отпускѣ средствъ на строительство и оборудованіе двухъ ремесленныхъ отдѣленій въ количествѣ 6400 руб.

— Въ виду подачи во время собранія владѣльцемъ усадьбы въ слободѣ Новой Сотнѣ г. Станкевичемъ заявленія о согласіи продать свою усадьбу земству за 20000 руб., признавая желательнымъ покупку усадьбы и уполномочить управу приобрести ее за 20000 руб. для устройства женскаго приюта и просить управу къ будущей сессіи представить смѣту на необходимыя передѣлки и ремонтъ.

— Въ случаѣ согласія владѣльца усадьбы для устройства приюта просить управу созвать экстренное собраніе для разрѣшенія вопроса о покупкѣ земли подъ ремесленное училище

— Внести въ смѣту на 1916 г. 2000 р. на пособіе обществу попеченія о дѣтяхъ на постройку новаго зданія приюта.

— Поручить управѣ выработать проектъ организаціи земледѣльческаго приюта.

*Павловскій у.*—Принять докладъ управы и уполномочить:

Возбудить ходатайство передъ губернскимъ земствомъ о принятіи въ его вѣдѣніе заботы о призрѣніи сиротъ запасныхъ и ополченцевъ.

— Въ случаѣ согласія губернскаго земства, во избѣжаніе обремененія земскаго бюджета, обратиться къ Павловскому отдѣлу общества повсемѣстной помощи пострадавшимъ на войнѣ солдатамъ и ихъ семьямъ, чтобы оно отчислило изъ ассигнованныхъ ему въ прошломъ году 11165 руб. уѣзднымъ земствомъ въ распоряженіе губернскаго земства извѣстную сумму на дѣло призрѣнія сиротъ павшихъ воиновъ.

#### **Объ увѣковѣченіи памяти В. И. Колюбакина.**

*Бобровскій у.*—Въ благодарную память о В. И. Колюбакинѣ, какъ полезномъ дѣятелѣ Бобровскаго земства, наименовать 2-е Старо-Тойденское училище «Колюбакинскимъ».

— Поручить управѣ исполнить постановленіе очередного уѣзднаго земскаго собранія 1892 года (по разнымъ причинамъ до настоящаго времени не исполненное), по вопросу о постановкѣ въ залѣ управы портрета покойнаго Василя Ивановича, на каковой предметъ израсходовать изъ экстраординарныхъ суммъ 100 руб. (См. также пост. «о стипендіяхъ»).

#### **Объ увѣковѣченіи памяти А. С. Суворина.**

— Помимо учрежденія въ 1913 году стипендій имени покойнаго Алексѣя Сергѣевича Суворина въ разныхъ учебныхъ заведеніяхъ, принять участіе совместно съ Петроградскимъ литературно-художественнымъ обществомъ, въ увѣковѣченіи памяти его въ с. Коршевѣ—на мѣстѣ его родины, какъ человека, вышедшаго изъ

народа, ставшаго въ ряду виднѣйшихъ русскихъ людей и будившаго народную мысль.

— Принять съ благодарностью предложеніе литературно-художественнаго общества объ организаціи въ с. Коршевѣ просвѣтительныхъ учрежденій въ память А. С. Суворина.

— Въ виду достигнутаго соглашенія съ литературно-художественнымъ обществомъ, ходатайствовать о немедленномъ открытіи въ первую очередь въ с. Коршевѣ высшаго начальнаго училища смѣшаннаго типа съ отпускомъ на это училище содержания по ВЫСОЧАЙШЕ утвержденнымъ штатамъ.

— Изъявить согласіе на открытіе при проектируемомъ училищѣ библиотеки-читальни имени Суворина, помѣщеніе которой могло бы служить заломъ для народныхъ чтеній и лекцій, а также для открытія картинной галлерей.

— Выразить надежду, что означенная картинная галлерей будетъ оборудована картинами на средства Петроградскаго литературно-художественнаго общества.

— Уполномочить управу на веденіе дальнѣйшихъ переговоровъ по возбужденному вопросу съ упомянутымъ выше литературно-художественнымъ обществомъ.

— Признать принципиально желательнымъ организацію при названномъ училищѣ педагогическихъ классовъ, каковой вопросъ окончательно обсудить по открытіи училища, но до постройки зданія этого училища.

— Поручить управѣ при составленіи смѣты на постройку зданій для училища имѣть въ виду и отводъ помѣщеній для библиотеки-читальни, могущей въ то же время служить и заломъ для чтенія, картинной галлерей и педагогическихъ классовъ.

— Въ случаѣ разрѣшенія Министерствомъ Народнаго Просвѣщенія въ положительномъ смыслѣ вопроса, упомянутаго выше сего, ходатайствовать передъ названнымъ Министерствомъ объ отпускѣ на постройку зданія для этого училища 12500 руб. и изъявить согласіе на отпускъ денежной суммы въ такомъ же размѣрѣ изъ средствъ уѣзднаго земства, каковую сумму въ свое время и внести въ смѣту уѣзднаго земства.

— Изъявить согласіе на ежегодный отпускъ на хозяйственныя нужды училища и содержаніе состоящихъ при немъ учреждений по 1000 руб. ежегодно и на оборудованіе училища необходимыми предметами 1500 руб. единовременно.

— Ходатайствовать передъ Министерствомъ Народнаго Просвѣщенія о предоставленіи зданія, нынѣ занимаемаго двухкласснымъ училищемъ, во временное пользованіе проектируемому высшему начальному училищу, съ обезпеченіемъ двухкласснаго училища наемными помѣщеніями на средства уѣзднаго земства, впредь до постройки для проектируемаго училища собственнаго зданія.



**О разсылѣ докладовъ текущей сессіи.**

*Богучарскій у.* — Разослать во всѣ школы доклады текущей сессіи по вопросамъ народнаго образованія, присоединивши къ нимъ постановленія земскаго собранія.

**О командировкѣ завѣд. отд. народн. образованія.**

*Богучарскій у.* — Командировать на съѣздъ по вопросамъ вѣтшкольнаго образованія завѣдывающаго отдѣломъ народнаго образованія уѣздной управы.

**О в ы с т а в к а х ъ.**

*Богучарскій у.* — Признать желательнымъ устройство передвижныхъ выставокъ наглядныхъ пособій.

**О прогонныхъ законоучителямъ.**

*Коротояжскій у.* — Собраніе отнеслось отрицательно къ ходатайству законо-учителя о. Кмиты, не находя цѣлесообразнымъ оплату прогонными поѣздокъ на уроки.

**Сокращеніе канцелярскихъ расходовъ по отдѣлу народнаго образованія.**

*Острогожскій у.* — Ассигнованіе на печатаніе распоряженій по народному образованію и проч. сократить на 250 руб. внесе въ смѣту на 1916 г. вмѣсто предполагаемыхъ управою 1000 рублей, только 750 руб.

---

## Часть II. Губернское земское собраніе.

### I. Общіе вопросы народнаго образованія.

#### А. Планъ дѣятельности.

— Оставить въ силѣ прежній порядокъ субсидированія уѣздныхъ земствъ губернскимъ земствомъ.

— Принять слѣдующій перечень вопросовъ, подлежащихъ исключительно вѣдѣнію губернскаго земства, а также и совместно съ уѣздными земствами, какъ приблизительную схему распредѣленія сферы дѣятельности губернскихъ и уѣздныхъ земствъ по народному образованію въ ближайшее время:

*А. Мѣропріятія, подлежащія осуществленію исключительно губернскимъ земствомъ.*

1. Подготовка лицъ, желающихъ посвятить себя учительской дѣятельности, а также и учащихся путемъ:

а) Учрежденія учительскихъ семинарій и постоянныхъ педагогическихъ курсовъ губернскаго земства, въ числѣ необходимомъ для удовлетворенія въ губерніи нужды въ учительскомъ персоналѣ.

б) Устройства общеобразовательныхъ курсовъ съ такимъ расчетомъ, чтобы учащіе губерніи могли пополнять свои знанія въ возможно краткій срокъ.

2. Взносы въ пенсіонную кассу на основаніи существующаго постановленія губернскаго земскаго собранія.

3. Устройство губернскихъ сѣздовъ по народному образованію.

4. Устройство періодическихъ губернскихъ выставокъ по народному образованію.

5. Устройство губернскаго музея по народному образованію.

6. Учрежденіе и содержаніе мастерской и наглядныхъ пособій и классныхъ принадлежностей.

7. Изученіе, разработка и популяризація различныхъ вопросовъ народнаго образованія дошкольнаго, школьнаго и послѣшкольнаго.

8. Веденіе справочно-освѣдомительнаго дѣла по вопросамъ народнаго образованія.

9. Статистика по народному образованію общегубернскаго характера.

10. Постановка различныхъ опытовъ въ дѣлѣ народнаго образованія.

11. Общее направленіе и согласованіе земской дѣятельности въ губерніи по народному образованію.

*Б. Мѣропріятія, подлежащія осуществленію губернскимъ земствомъ совместно съ уѣздными.*

1. Устройство краткосрочныхъ и постоянныхъ педагогическихъ курсовъ путемъ ассигнованія пособій уѣзднымъ земствамъ.

2. Содержаніе центральныхъ уѣздныхъ учительскихъ бібліотекъ.

3. Организация экскурсій учащихся и учащихся.

4. Содержаніе профессиональных учебныхъ заведеній за исключеніемъ ремесленныхъ отдѣленій.

5. Субсидированіе порайонныхъ школьных попечительствъ, обществъ и попечительствъ развитія народнаго образованія и проч.
6. Школьное строителство.
7. Содержаніе завѣдующихъ отдѣлами народнаго образованія при уѣздныхъ управахъ.
8. Внѣшкольное и дошкольное образованіе.

— Согласиться съ предлагаемой нижеслѣдующей программой сѣздовъ по народному образованію, которая должна быть принята губернскимъ земствомъ къ руководству и свѣдѣнію при составленіи проекта намѣченныхъ въ ближайшее время такихъ сѣздовъ:

#### *А. Цѣль сѣзда.*

1. Обсужденіе и разработка вопросовъ народнаго образованія начальнаго: школьнаго, внѣшкольнаго и дошкольнаго.
2. Ознакомленіе съ практической дѣятельностью земствъ Воронежской губерніи въ области народнаго образованія.
3. Объединеніе дѣятельности губернскаго и уѣздныхъ земствъ въ области народнаго образованія.
4. Установленіе болѣе тѣсной связи между педагогическимъ персоналомъ и населеніемъ губерніи.

#### *Б. Районъ сѣзда.*

1. Сѣздъ обслуживаетъ Воронежскую губернію.

#### *В. Составъ сѣзда.*

##### **Въ составъ сѣзда входятъ:**

1. Гласные губернскаго и уѣздныхъ земствъ и городскихъ думъ.
2. Законоучителя начальныхъ училищъ.
3. Директоры и инспекторы народныхъ училищъ, учащіе начальныхъ училищъ, командируемые управой по соглашенію съ инспекціей и низшихъ профессиональныхъ учебныхъ заведеній.
4. Попечители начальныхъ училищъ и представители земства и мѣстнаго населенія школьныхъ попечительствъ.
5. Выдающіеся педагоги по выбору и приглашенію губернской управы.
6. Члены управы, завѣдующіе дѣломъ народнаго образованія въ земствахъ и завѣдующіе отдѣлами народнаго образованія и музеями по народному образованію губернской и уѣздныхъ управъ.
7. Завѣдующіе хозяйственной частью школъ и библіотекамъ-читальнями.

#### *Г. Организациія сѣзда.*

1. Предсѣдателемъ сѣзда состоитъ предсѣдатель Воронежской губернской земской управы.
2. Секретаремъ сѣзда состоитъ завѣдующій отдѣломъ народнаго образованія губернской управы.
3. Товарищи предсѣдателя и помощники секретаря избираются сѣздомъ.
4. Подготовительная работа и распорядительная часть по сѣзду возлагается на «Бюро сѣзда», въ составъ коего губернской земской управой, съ согласія Губернатора, приглашается 10 лицъ. Предсѣдателемъ бюро состоитъ предсѣдатель Воронежской губернской земской управы.
5. Занятія сѣзда состоятъ въ обсужденіи докладовъ, сообщеній, предложеній своихъ членовъ и принятіи постановленій по вопросамъ, входящимъ въ программу сѣзда.
6. Сѣздъ можетъ раздѣляться на особыя секціи, заключенія которыхъ считаются постановленіями сѣзда лишь по утвержденіи ихъ общимъ собраніемъ сѣзда. Организацию секцій и ихъ число опредѣляетъ бюро сѣзда.
7. Предсѣдатели секцій избираются послѣдними.
8. Сѣздъ постановляетъ рѣшенія простымъ большинствомъ голосовъ. По отдѣльнымъ вопросамъ допускается групповая баллотировка.
9. Доклады и труды сѣзда редактируются по порученію бюро сѣзда или подъ его наблюденіемъ, печатаются по распоряженію бюро или губернской



земской управы и рассылаются всѣмъ членамъ сѣзда, а также во всѣ земскія управы.

10. На засѣданіяхъ сѣзда, съ разрѣшенія бюро, могутъ присутствовать представители общей и специальной печати.

11. Доклады должны быть представлены въ бюро возможно раньше и, во всякомъ случаѣ, не позже какъ за 1½ мѣсяца до сѣзда, для ихъ разсмотрѣнія, распредѣленія и напечатанія тѣхъ, которые будутъ приняты бюро, и, по возможности, для предварительной разсылки членамъ сѣзда.

12. Характеръ докладовъ долженъ быть чисто дѣловой и доклады должны давать исполнѣ конкретныя предложенія, указанія или отвѣты на поставленные въ программѣ сѣзда вопросы. Доклады должны быть возможно кратки и центр тяжести долженъ лежать въ тезисахъ и мотивировкѣ къ нимъ.

13. Участіе на сѣздѣ безплатно для всѣхъ членовъ его.

14. Всѣ вопросы о порядкѣ занятій сѣзда, не предусмотрѣнные настоящимъ положеніемъ, разрѣшаются бюро сѣзда.

15. Публичныя засѣданія сѣзда, въ томъ числѣ и секціонныя, въ случаѣ участія въ нихъ представителей печати или особо приглашенныхъ лицъ, подчиняются ВЫСОЧАЙШЕ утвержденнымъ 4 го марта 1906 года временнымъ правиламъ о собраніяхъ.

16. Бюро сѣзда устанавливаетъ очередь докладовъ и можетъ не допустить докладовъ, которые по его мнѣнію, не соответствуютъ задачамъ сѣзда.

17. Докладчикамъ на пленарныхъ засѣданіяхъ предоставляется на каждый докладъ времени не болѣе 30-ти минутъ. Каждый оппонентъ не можетъ требовать слова болѣе двухъ разъ въ теченіе одного и того же засѣданія и по одному и тому же докладу: каждый разъ оратору предоставляется говорить не долѣе десяти минутъ.

18. Бюро распредѣляетъ доклады по секціямъ и на пленарныя засѣданія, представляя распредѣленія на утвержденіе сѣзда.

19. Постановленія, принятые отдѣльными секціями, подлежатъ утвержденію общаго собранія сѣзда.

20. По окончаніи сѣзда бюро исполняетъ постановленія сѣзда; на немъ же лежитъ опубликованіе и разсылка трудовъ сѣзда, а равно составленіе отчета о сѣздѣ.

## *Д. Программа сѣзда.*

### **I. Дошкольное образованіе.**

1. Лѣтнія подготовительныя школы.
2. Дѣтскіе сады.
3. Материнскія школы.

### **II. Начальная народная школа.**

1. Должна ли начальная школа имѣть свои совершенно самостоятельныя задачи или же служить переходной ступенью къ народной школѣ повышеннаго типа или къ средне-учебнымъ заведеніямъ.
2. Что должна давать начальная школа своимъ питомцамъ въ отношеніи:
  - а) Навыковъ (чтеніе, письмо).
  - б) Знаній.
  - в) Развитія.
  - г) Воспитанія
3. Продолжительность курса учебнаго года и возрастъ учащихся.
4. Соотношеніе количества учителей и отдѣленій.
5. Программы и способы прохожденія предметовъ.
  - а) Общія соображенія относительно прохожденія предметовъ, ихъ взаимоотношенія и связи съ поставленной цѣлью школы.
  - б) Объемъ и способы происхожденія отдѣльных предметовъ, уже существующихъ въ начальной школѣ
  - в) Введеніе новыхъ предметовъ (естествовѣдѣніе, геометрія, рисованіе пѣніе, ручной трудъ и др.) и ихъ программы.
6. Экзамены, репетиціи (порядокъ производства, составъ экзаменовъ, права ихъ, объемъ и характеръ требованій).
7. Школьныя библіотеки и наглядныя пособія, пользованіе ими въ связи съ прохожденіемъ предметовъ и задачами школы.

8. Возможно ли присоединение какихъ либо профессиональных задачъ къ начальной школѣ (сельско-хозяйственныхъ, ремесленныхъ и пр.).

9. Нужно ли объединение начальныхъ школъ разныхъ вѣдомствъ (въ управленіи, контролѣ, постановкѣ учебнаго дѣла). Если нужно, то въ какой степени и какими способами.

### III. Начальныя народныя школы повышеннаго типа.

1. Общія задачи повышеннаго народнаго образованія и его принципы:

а) Повышенная школа, какъ самостоятельная степень надъ общей начальной.

б) Повышенная школа, какъ расширенная начальная или какъ дополнительные классы въ общей начальной школѣ.

в) Организация, программы и смѣты указанныхъ школъ.

### IV. Профессиональныя школы.

1. Ихъ мѣсто въ общей системѣ народнаго образованія и связь съ общими школами.

2. Основные задачи въ связи съ мѣстными промыслами и нуждами.

3. Основные принципы обученія и типы профессиональныхъ школъ (безъ представленія программъ по отдѣльнымъ предметамъ).

### V. Общіе вопросы, касающіеся организаціи народныхъ школъ всѣхъ типовъ.

1. Совмѣстное обученіе и раздѣленіе школъ на мужскія и женскія.

2. Организация интернатовъ и почтовыхъ приставовъ.

3. Внеклассныя занятія учениковъ:

а) Экскурсіи.

б) Работы и практическія занятія.

в) Гимнастика, игры и спортъ.

г) Вечера, елки, собранія, чтенія, дѣтскія утра и т. д.

### VI. Внешкольное образованіе.

1. Его цѣль:

а) Самостоятельная.

б) Какъ дополненіе къ пройденному въ школахъ.

в) Какъ повтореніе пройденнаго въ школахъ.

2. Систематическіе курсы для взрослыхъ

а) Организация.

б) Программы и методы.

3. Вечерніе и воскресные классы.

4. Краткосрочные курсы по отдѣльнымъ вопросамъ и разбѣдные лекторы.

5. Профессиональные курсы:

а) Ихъ мѣсто въ общей системѣ внешкольнаго образованія.

б) Основные принципы организаціи и преподаванія.

6. Библіотеки, составъ и организація.

7. Музеи постоянные и передвижные.

8. Чтенія съ проекціонными картинами, опытами и пр.

### VII. Подготовка учащихся и поддержаніе уровня ихъ знаній и интереса къ работѣ

1. Основные недостатки современной подготовки учителей, мѣры устраненія ихъ, основныя требованія, которымъ должны удовлетворять народныя учителя.

2. Дополнительные педагогическіе курсы для лицъ, недостаточно подготовленныхъ и приступающихъ къ учительской дѣятельности.

3. Лѣтніе курсы и сѣзды учащихся, а также сѣзды и курсы для какъ-хъ либо особыхъ частныхъ вопросовъ и задачъ.

4. Командировки учащихся для спеціального изученія какихъ либо предметовъ, методовъ и проч. и для обученія имъ другихъ учащихся.

5. Направленіе дѣятельности и работъ учащихся по изученію своей мѣстности, установленіе связи школы и жизни.

### VIII. Положеніе учителей.

1. Матеріальная сторона:

а) Жалованье и періодическія прибавки.

б) Эмиритуръ, пенсіи.



- в) Квартира.
- г) Пособія: на леченіе, воспитаніе дѣтей, переѣзды и проч.
- д) Побочная платная должность и лѣтнія занятія.
- 2. Правовое положеніе.
- 3. Мѣры для облегченія учащимъ удовлетворенія ихъ культурныхъ потребностей.
- 4. Желательность установленія болѣе тѣсной связи учащихся съ жизнью мѣстнаго населенія и способы достиженія этого
- 5. Общества взаимопомощи учащихся.

#### **IX. Введеніе всеобщаго обученія.**

- 1. Школьные сѣти.
- 2. Общедоступность и обязательность обученія.
- 3. Правительственныя пособія:
  - а) На введеніе всеобщаго обученія.
  - б) На школьное строительство.
- 4. Расходы земствъ на введеніе всеобщаго обученія.
- 5. Расходы земствъ на среднее образованіе и ихъ обязательность.

#### **X. Управление и руководство школами.**

- 1. Общій характеръ и принципы надзора и руководящей дѣятельности школьнымъ и внѣшкольнымъ образованіемъ:
  - а) Учебной частью.
  - б) Хозяйственной
- 2. Взаимоотношенія между земствами, правительственными органами и учащими.
- 3. Школьные попечительства и попечители.
- 4. Школьная статистика.

#### **XI. Объединенная дѣятельность земствъ по народному образованію.**

- 1. Совмѣстная подготовка учебнаго персонала (путемъ командировокъ, учрежденія курсовъ, учебныхъ заведеній и проч.).
- 2. Организация опытовъ (новые типы школъ, новые предметы, методы), обменъ свѣдѣніями о результатахъ опытовъ и взаимное пользованіе услугами специалистовъ.
- 3. Организация снабженія книгами, учебниками и учебными пособиями земствъ для нуждъ народнаго образованія.
  - а) Книжные склады, ихъ организация и значеніе. Свѣдѣнія о постановкѣ дѣла книгоснабженія въ губерніи.
  - б) Совмѣстная закупка книгъ и учебниковъ для земскихъ книжныхъ складовъ и уѣздныхъ земствъ.
- 4. Составленіе и изданіе руководствъ и пособій, соответствующихъ принятымъ на сѣздѣ методамъ и программамъ учрежденіе мастерскихъ. Содѣйствіе всему этому путемъ конкурсовъ, субсидій и проч.
- 5. Изданіе журнала по учебному дѣлу для справокъ, обмена наблюденіями и т. п.

— Въ число участниковъ сѣзда включить специалистовъ теоретиковъ и практиковъ по школьному и внѣшкольному образованію, а также учащихся церковно-приходскихъ школъ и представителей вѣдомствъ православнаго исповѣданія.

#### **Б. Земское книгоиздательство.**

(Постановленій не было).

#### **В. Книжные склады.**

(Постановленій не было).



### **Г. Статистика народнаго образованія, изслѣдованія и отчеты по народному образованію.**

— Выразить согласіе на введеніе статистики по народному образованію при отдѣлѣ народнаго образованія губернской управы на условіяхъ изложенныхъ въ докладѣ (см. ч. I пост. Богучарскаго уѣзда).

— Внести въ смѣту губернскаго земства на 1916 годъ для организаціи статистики—4500 руб.

— Принять форму бланковъ не исключая и личныхъ карточекъ учащихся, выработанныхъ губернской управой и поручить ей къ будущему губернскому земскому собранію представить на основаніи опыта, свои соображенія о желательныхъ измѣненіяхъ въ этихъ бланкахъ.

— Признать желательнымъ участіе Воронежскаго губернскаго земства въ проектируемомъ въ Петроградѣ—2-мъ общеземскомъ съѣздѣ по статистикѣ народнаго образованія.

— Внести въ смѣту 1916 года—200 руб. на предварительные расходы Петроградскаго губернскаго земства по организаціи этого съѣзда.

— Выразить принципиальное согласіе на участіе въ расходахъ по изданію библиографическаго указателя всѣхъ статистическихъ работъ по народному образованію, имѣющихся въ Россіи.

— Очеркъ состоянія начальнаго народнаго образованія въ Воронежской губ. въ 1914 году принять къ свѣдѣнію.

— Отчетъ по исполненію смѣтныхъ назначеній 1914 года на выдачу пособій на школьное строительство и внѣшкольное образованіе принять къ свѣдѣнію.

— Денежный отчетъ о расходахъ по отдѣлу народнаго образованія за 1914 годъ утвердить.

### **Д. Органы по народному образованію.**

— Признать необходимымъ организацію отдѣловъ народнаго образованія при уѣздныхъ земскихъ управахъ и учрежденіе должности завѣдующихъ этими отдѣлами, независимо отъ должности дѣлопроизводителя по народному образованію.

— Отпускать на содержаніе этихъ завѣдующихъ изъ средствъ губернскаго земства сумму въ размѣрѣ 900 руб. въ годъ на каждого, подъ условіемъ: а) чтобы окладъ содержанія завѣдующихъ былъ не менѣе 1800 руб., б) чтобы лица, приглашенные уѣздными управами на эту должность, были съ высшимъ образованіемъ, зарекомендовавшія себя широкой практикой въ земствахъ въ области народнаго образованія или же лица съ среднимъ, или со спеціальнымъ педагогическимъ образованіемъ, практически работавшія въ земствахъ, или же наконецъ, прослушавшія курсъ педагогиче-

ской академіи и другихъ подходящихъ по программѣ учебныхъ заведеній, готовящихъ земскихъ работниковъ въ области народнаго образованія.

— Для означенной цѣли въ смѣту губернскаго земства на 1916 годъ внести 5400 рублей, а слѣдующіе года вносить въ смѣту, кромѣ этой суммы, еще по 900 руб. на тѣ уѣзды, въ которыхъ состоятся постановленія уѣздныхъ земскихъ собраній о приглашеніи завѣдующаго отдѣломъ народнаго образованія.

— Увеличить основной окладъ содержанія завѣдующему отдѣломъ народнаго образованія губернскаго земства до 2400 руб., для чего вносить въ смѣту, начиная съ 1916 г. въ добавленіе къ установленному ранѣе основному окладу содержанія по 400 руб.

## **II. Дошкольное воспитаніе.**

(Постановленій не было).

## **III. Школьное образованіе.**

### **А. Общее образованіе.**

#### **а) Составленіе, измѣненіе и дополненіе школьныхъ сѣтей.**

— Возбудить ходатайство передъ Министерствомъ Народнаго Просвѣщенія о разработкѣ имъ вопросовъ: о пересмотрѣ школьныхъ сѣтей, о приемахъ учета дѣтей школьнаго возраста, а также о принятіи мѣръ Министерствомъ къ исправленію школьныхъ сѣтей.

#### **б) Открытіе и содержаніе школъ.**

— Докладъ управы по вопросу о принятіи въ хозяйственное завѣдываніе земства министерскихъ училищъ принять къ свѣдѣнію.

#### **в) Школьное строительство.**

— Ходатайства сельскихъ обществъ: Каменскаго, Острогожскаго уѣзда, хутора Латановскихъ дворишковъ, Землянскаго уѣзда, Хорошиловскаго, Шаталовскаго и Никандровскаго, Нижнедѣвицкаго

уѣзда и Монастырщенскаго, Воронежскаго уѣзда—о сложеніи состоящихъ за ними ссудъ, выданныхъ на школьное строительство отклонить.

**г) Матеріальное, служебное и правовое положеніе учащихся начальныхъ школъ.**

— Разрѣшить Валуйскому уѣздному земству произвести заемъ до 30000 р. изъ  $\frac{0}{100}$  не выше 8 годовыхъ на удовлетвореніе добавочнымъ содержаніемъ на время войны учащихся земскихъ школъ.

— Ходатайство Валуйскаго уѣзднаго земскаго собранія о принятіи расхода на добавочное вознагражденіе учащимъ земскихъ школъ (въ виду военного времени) на счетъ губернскаго земства, если казна не признаетъ возможнымъ возмѣстить его, отклонить.

**д) Учащіеся, экскурсіи и проч.**

— Внести въ смѣту губернскаго земства на 1916 годъ пособие на организацію экскурсій въ размѣрѣ 250 руб.

**е) Школьные попечители и попечительства.**

— Признавая организацію районныхъ школьныхъ попечительствъ желательной, удовлетворить ходатайства перечисленныхъ въ докладѣ управы районныхъ школьныхъ попечительствъ и ассигновать по 50 руб. единовременно на каждое изъ нихъ, при условіи полученія ими не меньшей суммы изъ средствъ уѣзднаго земства, и внести для этого въ смѣту 350 руб.

— Поддержать ходатайство Воронежскаго уѣзднаго земскаго собранія передъ Министерствомъ Народнаго Просвѣщенія, при наступленіи благоприятнаго момента, о назначеніи ежегодныхъ пособій школьнымъ районнымъ попечительствамъ въ размѣрѣ мѣстныхъ ассигнованій.

— Поддержать ходатайство Воронежскаго уѣзднаго земскаго собранія объ измѣненіи положенія о школьныхъ попечительствахъ въ смыслѣ: а) предоставленія школьнымъ районнымъ попечительствамъ права имѣть исполнительный органъ--совѣтъ; б) уменьшеніе кворума, обязательнаго для законности засѣданій попечительства, до одной трети, въ крайнемъ случаѣ, до половины представителей школъ, входящихъ въ данный районъ, а не всѣхъ членовъ и в) включить въ составъ школьныхъ попечительствъ всѣхъ учащихся.

**ж) Двухклассныя и высшія начальныя училища.**

— Одобрить безъ измѣненія сѣти высшихъ начальныхъ училищъ, выработанныя по уѣздамъ: Бобровскому (кромѣ существующаго въ г. Бобровѣ, открыть въ с.с. Коршево, Бутурлиновкѣ,



Анна и Тишанкѣ); Богучарскому (кроме существующаго въ г. Богучарѣ, открыть въ г. Богучарѣ, с.с. Калачѣ; Константиновкѣ, Старой Кріушѣ, Новой Вѣлой, Воробьевкѣ, Талахѣ, Манино, Монастырщинѣ, Бычкѣ и Старой Мѣловой); Валуйскому (кроме существующихъ въ г. Валуйкахъ и с. Вейделевкѣ, открыть въ с.с. Александровкѣ, Никитовкѣ, Николаевкѣ, Погромцѣ и Уразовой); Воронежскому (кроме существующихъ въ г. Воронежѣ 1-го и 2-го и въ сл. Усмани, открыть въ с.с. Чижевкѣ, Троицкой, Придачѣ, Дѣвицѣ, Верхней Хавѣ, Рождественской Хавѣ и Московскомѣ); Задонскому (кроме существующихъ въ г. Задонскѣ 1-го, открыть въ г. Задонскѣ 2-е, въ с.с. Хлѣвномѣ, Нижне-Студенецкомѣ, Грязновкѣ); Коротоякскому—(кроме открытаго въ г. Коротоякѣ, открыть въ с.с. Давыдовкѣ, Лѣвой Россони и Рѣпьевкѣ; Нижнедѣвицкомѣ—(кроме существующаго въ г. Нижнедѣвицкѣ, открыть въ с.с. Горшечномѣ, Туровѣ, Шаталовкѣ, Семидесятномѣ); Новохоперскому—(кроме существующаго въ г. Новохоперскѣ, открыть въ г. Новохоперскѣ 2-е, въ с.с. Пескахъ, Макаровѣ, Елань-Колѣнѣ и Верхнемъ Карачанѣ); Острогожскому—(кроме существующаго въ г. Острогожскѣ, открыть въ с.с. Ровенькахъ, Россони, Старой Калитвѣ, Сагунахъ и Новой Сотнѣ) и Павловскому—(кроме существующаго въ г. Павловскѣ, открыть въ г. Павловскѣ 2-е, въ с.с. Воронцовкѣ, Лосево и Верхнемъ Мамонѣ).

— Одобрить сѣти по Бирюченскому и Землянскому уѣздамъ въ томъ видѣ, въ какомъ онѣ занесены Воронежской губернской земской управой на особую карту сѣти высшихъ начальныхъ училищъ Воронежской губерніи, т. е. внести въ сѣть училища: по Бирюченскому уѣзду—Алексѣевское и Шелякинское (Варваровское), а по Землянскому—Касторенское, Перлевское и Нижнедѣвугское и, сверхъ того, женское въ г. Землянскѣ. Что касается помѣченнаго въ Землянскомъ уѣздѣ, по той же картѣ, Дмитрияшевскаго училища, то признать желательнымъ открыть высшее начальное училище, вмѣсто Дмитрияшевки, въ с. Камынино (Б. Поляна тожъ).

— Вопросъ о включеніи въ сѣть второго высшаго начальнаго училища въ Валуйкахъ оставить открытымъ.

— По вопросу объ очереди, въ которой надлежитъ осуществить выработанныя сѣти высшихъ начальныхъ училищъ признать желательнымъ, чтобы ежегодно открывалось въ губерніи 13 училищъ по одному училищу на каждый уѣздъ и въ г. Воронежѣ. Указаніе же опредѣленнаго, изъ намѣченныхъ по сѣти пункта для открытія училищъ въ томъ или иномъ году предоставить, по принадлежности, уѣзднымъ земскимъ собраніямъ. При этомъ, когда всѣ намѣченные по сѣти для того или другого уѣзда училища будутъ учреждены, то освобождаемая такимъ образомъ очередныя училища должны быть открываемы въ одномъ изъ уѣздовъ, гдѣ сѣть къ тому времени окажется еще неисчерпанной, т. е. въ та-

комъ случаѣ въ нѣкоторыхъ уѣздахъ могло бы быть открываемо не по одному, а по нѣскольکو училищъ ежегодно.

— Городъ Воронежъ долженъ быть выдѣленъ въ особую самостоятельную сѣть, съ самостоятельною, наравнѣ съ уѣздами, очередью по осуществленію сѣти. Уѣздные города должны войти въ общія по уѣздамъ сѣти.

— Признать желательнымъ открывать въ городахъ высшія начальныя училища отдѣльно мужскія и женскія; выборъ того или другого типа училищъ (мужского, женскаго или смѣшаннаго) для селенія предоставить усмотрѣнію уѣздныхъ земствъ.

— Признать желательнымъ, чтобы Министерствомъ Народнаго Просвѣщенія выработаны были опредѣленные нормы ассигнованій изъ казны на постройку зданій для высшихъ начальныхъ училищъ и на ихъ ежегодное содержаніе.

## **Б. Спеціальное образованіе.**

### **а) Педагогическое образованіе.**

#### *1) Постоянныя педагогическіе курсы.*

— Принять къ свѣдѣнію первую часть доклада о постоянныхъ педагогическихъ курсахъ, заключающую въ себѣ отчетныя свѣдѣнія о расходахъ по курсамъ за 1915 годъ.

— Принять также къ свѣдѣнію 2-ю часть доклада о причинахъ, вызвавшихъ закрытіе курсовъ.

— Сохранить до окончанія войны выдачу семьѣ бывшаго учителя начальной образцовой школы при курсахъ А. В. Драного, призваннаго по мобилизаціи, полного оклада его содержанія.

— Просить губернскую управу принять всѣ зависящія мѣры, чтобы курсы были открыты съ начала будущаго учебнаго года.

— Въ цѣляхъ обезпеченія слушательницъ во время пребыванія ихъ на губернскихъ педагогическихъ курсахъ, просить уѣздныя земства назначить имъ пособія или сохранить за счетъ уѣзднаго земства получаемое ими учительское содержаніе, при условіи обязательства прослужить въ своемъ уѣздѣ число лѣтъ, опредѣленное при назначеніи пособія уѣзднымъ земствомъ.

— Въ цѣляхъ предоставленія преимуществъ окончившимъ курсы слушательницамъ просить уѣздныя земства увеличить для нихъ размѣръ содержанія.

— Вопросъ о предоставленіи права поступленія на курсы лицамъ, не окончившимъ средняго учебнаго заведенія, оставить открытымъ до разрѣшенія вопроса о предоставленіи слушательницамъ, окончившимъ губернскіе педагогическіе курсы, права преподаванія въ высшихъ начальныхъ училищахъ.

— Утвердить слѣдующій перечень предметовъ, который долженъ быть изученъ каждымъ окончившимъ двухгодичные курсы: психологія и педагогическая психологія, исторія педагогическихъ идей, теорія педагогики, училищевѣдѣніе: а) исторія школьнаго образованія, б) организація школьнаго дѣла и в) школьная статистика, задачи, виды внѣшкольнаго и дошкольнаго образованія, гигиена, обзоръ дѣтской и народной литературы и библіотековѣдѣніе, исторія и методика физическихъ упражненій (теорія и практика), методики: русскаго языка, ариѳметики, исторіи, естествознанія и географіи (обратить вниманіе на географію мѣстнаго края), рисованіе, пѣніе, ручной трудъ, выразительное чтеніе, русская исторія вмѣстѣ съ исторіей мѣстнаго края (главнымъ образомъ новая), всеобщая исторія (новая), русская и всеобщая (новая) литература (при изученіи обратить вниманіе на мѣстную литературу), общее ученіе о правѣ и государствѣ, логика, научныя основы грамматики, геометріи, природовѣдѣніе и родиновѣдѣніе.

— Возбудить ходатайство объ измѣненіи въ соотвѣтствіи съ этимъ перечнемъ § 5 устава курсовъ.

— Возбудить ходатайство объ измѣненіи § 18 устава курсовъ въ томъ смыслѣ, что завѣдующій курсами долженъ приглашаться губернской управой, а не избираться губернскимъ земскимъ собраніемъ.

— Признавая принципиально желательнымъ, чтобы завѣдующій курсами не совмѣщалъ обязанностей по курсамъ съ обязанностями въ другихъ учебныхъ заведеніяхъ, установить для такого завѣдующаго окладъ содержанія въ 4000 руб., включая сюда и оплату не менѣе шести уроковъ, которые онъ долженъ взять на себя.

— Установить оплату труда учительскому персоналу въ 100 р. за годовую часть.

— Просить губернскую управу представить къ будущему губернскому земскому собранію докладъ съ заключеніемъ объ опытѣ двухлѣтняго существованія курсовъ.

— Возбудить ходатайство передъ правительствомъ о зачетѣ абитуриентамъ курсовъ двухлѣтняго пребыванія на курсахъ въ выслугу пенсіи.

— Повторить ходатайство губернскаго земства передъ правительствомъ о принятіи на счетъ казны половины расхода на основное жалованье завѣдующему двухлѣтними женскими педагогическими курсами Воронежскаго губернскаго земства.

— Повторить ходатайство губернскаго земства передъ правительствомъ о принятіи на счетъ казны половины его расходовъ на наемъ помѣщенія для двухлѣтнихъ женскихъ педагогическихъ курсовъ.



— Повторить ходатайство о предоставленіи въ законодательномъ порядкѣ, абитуриентамъ педагогическихъ курсовъ губернскаго земства права преподаванія въ высшихъ начальныхъ училищахъ, открываемыхъ нынѣ нѣкоторыми земствами, наравнѣ съ окончившими учительскіе институты въ виду того, что программа курсовъ отнюдь не ниже программы названныхъ институтовъ.

— Повторить ходатайство въ установленномъ порядкѣ о томъ, чтобы право производить испытанія для лицъ, желающихъ поступить на женскіе педагогическіе курсы, было предоставлено совѣту курсовъ по программамъ, специально выработаннымъ на этотъ предметъ и надлежаще утвержденнымъ учебнымъ начальствомъ.

— Отчетъ по дѣятельности двухлѣтнихъ женскихъ педагогическихъ курсовъ за 1915 гражданскій годъ, представленный завѣдующимъ названными курсами, принять къ свѣдѣнію.

## 2) *Учительскія семинаріи.*

— Ходатайство директора Воронежской учительской семинаріи объ ассигнованіи на 1916 годъ—700 руб. на горячіе завтраки воспитанникамъ семинаріи удовлетворить и внести на этотъ предметъ въ смѣту расходовъ на 1916 годъ по примѣру прежнихъ лѣтъ—700 р.

— Ходатайство директора Воронежской учительской семинаріи удовлетворить и внести въ смѣту 1916 года пособія на жалованье учителю музыки Воронежской учительской семинаріи—300 руб., обусловивъ выдачу этого пособія срокомъ на новое четырехлѣтіе.

— Ходатайство директора Бобровской учительской семинаріи удовлетворить и внести въ смѣту 1916 года на устройство горячихъ завтраковъ для воспитанниковъ Бобровской учительской семинаріи—655 р.

— Повторить ходатайство предъ Министерствомъ объ открытіи учительской семинаріи въ г. Павловскѣ.

— Признать ходатайство директора Бобровской учительской семинаріи объ отпускѣ пособія въ размѣрѣ 500 руб. на устройство при семинаріи пасѣки, парниковъ и заведеніе дендрологическаго отдѣленія подлежащимъ удовлетворенію въ томъ случаѣ, если Бобровская уѣздная управа дастъ по нему благоприятное заключеніе.

— Ходатайство директора Воронежской учительской семинаріи объ ассигнованіи на 1916 годъ—500 руб. на веденіе при семинаріи преподаванія садоводства и огородничества—удовлетворить.

## 3) *Краткосрочные учительскіе курсы.*

— Поручить губернской управѣ разработать вопросъ о постоянномъ функціонирующихъ кратковременныхъ педагогическихъ курсахъ для учащихся земскихъ школъ.

— Возбудить ходатайство о включеніи въ уставъ двухгодичныхъ курсовъ положенія о томъ, что при нихъ могутъ быть устраиваемы краткосрочные курсы для лицъ уже состоящихъ на учительскихъ должностяхъ и нуждающихся въ пополненіи своего общаго профессиональнаго образованія.

### В. Профессиональное образованіе.

— Признать необходимымъ незамедлительное открытіе ремесленныхъ школъ тамъ, гдѣ ихъ еще нѣтъ, весьма желательно, чтобы кредитъ по таковымъ школамъ использовался полностью.

— Внести въ смѣту 1916 года пособия слѣдующимъ сельскохозяйственнымъ и ремесленнымъ школамъ и отдѣленіямъ:

По Бирюченскому уѣзду:	Ютановской ремесл. школ. . . . .	1500 руб.
	Муховскому ремесл. отд. . . . .	1500 »
	Алексѣевскому рем. учил. . . . .	1500 »
По Бобровскому »	Верхне-Озерской с.-х. шк. . . . .	1500 »
По Богучарскому »	Богучарской рем. школ. . . . .	1500 »
	Ширяевской с.-х. школ. . . . .	1500 »
	Красноженовской с.-х. шк. . . . .	1500 »
По Валуйскому »	Борисовской с.-х. шк. . . . .	1500 »
	Валуйской рем. шк. . . . .	1500 »
	Николаевской рем. шк. . . . .	1500 »
По Воронежскому »	Тавровскому рем. отд. . . . .	1500 »
	Усманской с.-х. шк. . . . .	1500 »
	Николаевской рем. шк. . . . .	1500 »
По Задонскому »	Задонской шк. рем. уч. . . . .	1500 »
По Землянскому »	Скляевскому рем. отд. . . . .	1500 »
По Коротоякскому »	Краснянской рем. шк. . . . .	1500 »
По Острогожскому »	Ольховатскому рем. отд. . . . .	1500 »
	Новосотенскому рем. отд. . . . .	1500 »

— Ходатайство Бирюченскаго уѣзднаго земскаго собранія о расширеніи рамокъ расходованія ассигнуемаго Алексѣевскому ремесленному училищу имени А. А. Самойленко пособия 1500 руб. въ томъ смыслѣ, чтобы подъ терминомъ «содержаніе училища» подразумевались какъ выдача стипендій бѣднѣйшимъ ученикамъ, такъ и содержаніе интерната, когда таковой будетъ открытъ при училищѣ, — удовлетворить.

— Отчетъ о состояніи ремесленныхъ школъ и отдѣленій при школахъ въ Воронежской губ. принять къ свѣдѣнію.

— Распространить дѣйствіе общаго устава низшихъ с.-х. училищъ, утвержденного главнымъ управленіемъ Землеустройства и Земледѣлія 27 ноября 1913 года, на Конь-Колодезское низшее с.-х. училище, учебный планъ и штаты, предлагаемые этимъ уставомъ, ввести въ дѣйствіе съ 1917 года.

— Просить Департаментъ Земледѣлія, на основаніи § 8 общаго устава, ассигновать единовременно 2500 руб. на постройку флигеля подъ квартиру для новаго лица въ училищѣ въ должности воспитателя.

— Установить съ 1917 года пріемъ вновь поступающихъ учениковъ въ училище въ началѣ сентября мѣсяца каждаго года, начало же учебныхъ занятій не позднѣе 1 октября, дальнѣйшее же распредѣленіе учебнаго времени, сообразно ходу учебной жизни и требованія устава, предоставить совѣту училища.

— Въ будущей смѣтѣ расходовъ по Конь-Колодезскому сельско-хозяйственному училищу изъ ст. расходовъ «разные и непредвидѣнные расходы» выдѣлить всѣ тѣ расходы, которые легко могутъ быть предвидѣны.

— Поручить управѣ выяснить къ будущему собранію, въ какой мѣрѣ Департаментъ Земледѣлія можетъ оказать содѣйствіе губернскому земству въ учрежденіи при Конь-Колодезскомъ сельско-хозяйственномъ училищѣ племенныхъ разсадниковъ — симментальскаго скота и свиней англійской породы.

— Поручить управѣ представить къ будущей сессіи планъ организаціи при Конь-Колодезскомъ сельско-хозяйственномъ училищѣ временныхъ, весною и осенью, курсовъ для ознакомленія учениковъ съ приемами разведенія и откормки птицъ и смѣту необходимыхъ расходовъ.

— Поручить управѣ къ будущему собранію раздѣлить по смѣтѣ ст. расходовъ «на удовольствія и экскурсіи учениковъ» на двѣ статьи и представить свои соображенія, какія экскурсіи она считала бы полезными для пополненія знаній учениковъ и какія на это потребуются средства.

— Просить управу, чтобы предоставленіе смѣтъ по веденію хозяйства фермы при Конь-Колодезскомъ училищѣ стало обычнымъ и въ будущемъ.

— Отчетъ по училищу за 1914 годъ утвердить.

— Смѣту расходовъ въ 1916 г. по содержанію Конь-Колодезскаго низшаго сельско-хозяйственнаго училища утвердить въ исчисленной губернской управой суммѣ—45766 р. 48 к.

— Увеличить по случаю вздорожанія жизни, начиная съ 1 января 1916 года всѣмъ преподавателямъ мужской и женской фельдшерскихъ школъ годовую поурочную плату, съ 65 до 75 руб. за каждый часъ теоретическихъ занятій, оставивъ безъ измѣненія существующую нынѣ плату (50 р.) за практическія занятія.

— Вызванный этимъ дополнительный расходъ 820 руб. по мужской фельдшерской школѣ и 700 руб. по женской, а всего 1520 р. внести въ смѣту расходовъ на 1916 годъ.

— Утвердить въ должности преподавателей женской фельдшерско-акушерской школы лицъ, перечисленныхъ въ докладѣ управы.

— Отчетъ по мужской и женской фельдшерскимъ школамъ Во-



ронежскаго губернскаго земства за 1914 годъ (денежной и по учебной части) утвердить.

— Смѣту расходовъ по содержанію въ 1916 году мужской фельдшерской школы въ суммѣ 23253 руб. 87 к., а по женской фельдшерско-акушерской школѣ въ суммѣ 14210 руб. 62 коп.— утвердить.

— Поручить управѣ войти съ ходатайствомъ передъ Министерствомъ Внутреннихъ Дѣлъ, въ вѣдѣніи коего находится ветеринарно-фельдшерская школа, о возбужденіи онымъ Министерствомъ въ законодательномъ порядкѣ вопроса о предоставленіи ученикамъ ветеринарно-фельдшерской школы Воронежскаго губернскаго земства отсрочки по отбытію воинской повинности до 22 лѣтъ.

— Увеличить, по случаю вздорожанія жизни, начиная съ 1-го января 1916 года всѣмъ преподавателямъ ветеринарно-фельдшерской школы поурочную плату вмѣсто 65 руб. за годовой часъ— 75 руб.

— Вызванный этимъ дополнительный расходъ въ размѣрѣ 1125 руб. внести въ смѣту 1916 года по ст. «на расходы по ветеринарно-фельдшерской школѣ».

— Измѣнить редакцію 2-го прим. къ § 16 устава ветеринарно-фельдшерской школы слѣдующимъ образомъ: «ученики первыхъ двухъ классовъ пользуются въ лѣтнюю пору каникулами съ окончанія экзаменовъ по 1 сентября. Ученики 3-го класса, перешедшіе въ 4-й, по постановленію педагогическаго совѣта, командированы на каникулярное время въ лучшія амбулаторіи губерніи для практическихъ занятій, подъ наблюденіемъ и руководствомъ врача амбулаторіи, съ выдачей командироваемымъ пособій изъ средствъ губернскаго земства въ размѣрѣ, установленномъ губернскимъ земскимъ собраніемъ, а стипендіаты уѣздныхъ земствъ Воронежской губ. или другихъ земствъ, учреждений и лицъ изъ средствъ этихъ послѣднихъ. Педагогическому совѣту предоставляется право разрѣшать командировки въ амбулаторіи другихъ губерній по ходатайству тѣхъ же учреждений, въ вѣдѣніи которыхъ находятся амбулаторіи».

— Командировать на лѣтнія практическія работы на 4 мѣсяца 1916 года (май—сентябрь) въ земскія амбулаторіи губерніи 18 учениковъ 3 го класса, имѣющихъ перейти въ 4-й, изъ нихъ съ пособіемъ отъ губернскаго земства 11 человекъ, по 20 руб. въ мѣсяцъ, на что внести въ смѣту 880 р.

— Представить въ законномъ порядкѣ на утвержденіе измѣненное къ § 16 второе примѣчаніе.

— Оставить вопросъ о вступленіи въ бракъ учениковъ ветеринарно-фельдшерской школы въ теченіе прохожденія курса школы открытымъ въ настоящую сессію и просить управу разработать его не только принципиально, въ отношеніи одной ветеринарно-фельдшерской школы, но и въ отношеніи прочихъ учебныхъ заве-

деній, и внести по этому поводу свое мнѣніе на разсмотрѣніе губернскаго земскаго собранія въ слѣдующую очередную сессію.

— Внести въ смѣту 1916 года по ст. 27 на ветеринарно-фельдшерскую школу 500 руб. на приобрѣтеніе медикаментовъ для аптеки и инструментовъ для стаціонарнаго и амбулаторнаго приѣма.

— Сложить съ учениковъ ветеринарно-фельдшерской школы, перечисленныхъ въ докладѣ управы, недоимку за правоученіе.

— Частную смѣту: а) по содержанію ветеринарно-фельдшерской школы въ размѣрѣ 13560 р. 50 коп., б) на увеличеніе поурочной платы преподавателямъ—1125 р. и в) на медикаменты и инструменты для школы—500 р. утвердить.

— Для улучшенія общей постановки высшаго ветеринарнаго образованія въ Россіи и предоставленія возможности всѣмъ ветеринарнымъ врачамъ-практикамъ періодически пополнять и возобновлять свои теоретическія и практическія знанія, для удовлетворенія настойчиво предъявляемыхъ требованій самой жизни, признать реформу всѣхъ ветеринарныхъ институтовъ въ учебной и научной части необходимой и неотложной.

— Признать открытіе новыхъ ветеринарныхъ институтовъ весьма необходимымъ, въ виду общаго недостатка въ Россіи специалистовъ ветеринаровъ и все возрастающаго на нихъ спроса въ связи съ развитіемъ такой важной отрасли сельскаго хозяйства, какъ скотоводство и коневодство, а также и института экспериментальной ветеринаріи, какъ практически научнаго учрежденія.

— Для представленія Варшавскому институту полной возможности нормально продолжать, прерванную военными обстоятельствами, работу, признать необходимымъ теперь же опредѣлить его постоянное мѣстопробываніе въ одномъ изъ городовъ центральной Россіи или по ея окраинамъ — Сибири и Кавказа.

— Поручить губернской управѣ по всѣмъ тремъ вышеозначеннымъ пунктамъ возбудить соотвѣтствующее ходатайство передъ Министерствомъ Народнаго Просвѣщенія и Внутреннихъ Дѣлъ, въ дѣлю котораго подлежитъ ветеринарная часть, и объ отпускѣ въ потребномъ размѣрѣ средствъ на реформу институтовъ и переводъ Варшавскаго института теперь же, а для новыхъ институтовъ и института экспериментальной ветеринаріи въ самое ближайшее время по окончаніи военныхъ дѣйствій.

— Признать желательнымъ созывъ правительствомъ съѣзда изъ представителей ветеринарной науки, ветеринарныхъ организацій правительственныхъ и общественныхъ учреждений для болѣе правильнаго и всесторонняго разсмотрѣнія проекта реформы институтовъ, въ связи съ вопросомъ о научныхъ усовершенствованіяхъ ветеринарныхъ врачей.

## В. Стипендіи и пособія.

— Увѣковѣчить память земскихъ дѣятелей Ивана Алексѣевича Лисаневича, Василя Ивановича Колюбакина и Александра Ивановича Звегинцова слѣдующимъ образомъ:

1. а) учредить имени И. А. Лисаневича двѣ стипендіи: одну при Воронежскомъ сельско-хозяйственномъ институтѣ, въ размѣрѣ 360 р. въ годъ и другую при Конь-Колодезскомъ сельско-хозяйственномъ училищѣ, въ размѣрѣ 150 руб. въ годъ.

б) Вывѣсить портреты И. А. Лисаневича въ залѣ засѣданій губернской земской управы

— Учредить имени В. И. Колюбакина двѣ стипендіи: одну при Воронежскомъ сельско-хозяйственномъ институтѣ, въ размѣрѣ 360 руб. въ годъ и другую при женской фельдшерско-акушерской школѣ Воронежскаго губернскаго земства, въ размѣрѣ 150 руб. въ годъ.

— Учредить имени А. И. Звегинцова одну стипендію при Воронежскомъ сельско-хозяйственномъ институтѣ, въ размѣрѣ 360 р. въ годъ.

— Ходатайствовать въ установленномъ порядкѣ о присвоеніи имени И. А. Лисаневича, В. И. Колюбакина и А. И. Звегинцова стипендіямъ, учрежденнымъ въ ихъ память при учебныхъ заведеніяхъ, обозначенныхъ въ предыдущемъ пунктѣ.

— Внести въ смѣту 1916 года на выдачу вышепоименованныхъ стипендій всего 1380 р.

— Утвердить нижеслѣдующія правила о порядкѣ пользованія учрежденными стипендіями:

### П Р А В И Л А

*о стипендіяхъ, учрежденныхъ Воронежскимъ губернскимъ земствомъ въ память земскихъ дѣятелей Ивана Алексѣевича Лисаневича, Василя Ивановича Колюбакина и Александра Ивановича Звегинцова при Воронежскомъ Сельско-хозяйственномъ Институтѣ.*

1. Для увѣковѣченія памяти земскихъ дѣятелей Ивана Алексѣевича Лисаневича, Василя Ивановича Колюбакина и Александра Ивановича Звегинцова Воронежское губернское земство учреждаетъ при Воронежскомъ Сельскохозяйственномъ Институтѣ три стипендіи съ присвоеніемъ имъ наименованія: первой стипендіи „стипендія имени земскаго дѣятеля Ивана Алексѣевича Лисаневича“, второй стипендіи „стипендія имени земскаго дѣятеля Василя Ивановича Колюбакина“ и третьей стипендіи „стипендія имени земскаго дѣятеля Александра Ивановича Звегинцова“.

2. Размѣръ каждой стипендіи опредѣляется въ 360 руб.

3. Для назначенія и выдачи стипендій губернское земское собраніе ежегодно вноситъ въ свою смѣту, по расчету на каждую стипендію по 360 руб., всего 1080 руб.

4. Стипендіи назначаются и выдаются лицамъ всѣхъ сословій изъ уроженцевъ Воронежской губерніи, поступившимъ въ Сельскохозяйственный Институтъ, причѣмъ стипендіи эти преимущественно должны быть предоставляемы слѣдующимъ лицамъ: а) стипендія И. А. Лисаневича дѣтямъ служащихъ и служившихъ въ земскихъ учрежденіяхъ Воронежской губерніи. б) стипендія имени В. И. Колюбакина—дѣтямъ лицъ медицинскаго персонала, служащихъ и служившихъ въ земствахъ Воронежской губ. и в) стипендія имени А. И. Звегинцова—участникамъ и дѣтямъ участниковъ мировой войны.



5. Право избранія стипендіатовъ принадлежитъ Воронежской губернской земской управѣ.

6. Слѣдующія стипендіатамъ стипендіи высылаются губернской управой чрезъ начальство Института впередъ по полугодіямъ.

7. Если бы избранный стипендіатъ въ теченіе учебнаго года по какимъ либо причинамъ выбылъ изъ Сельскохозяйственнаго Института и такимъ образомъ, стипендія осталась бы свободною, то она можетъ быть предоставлена другому лицу, удовлетворяющему требованіямъ п 4-го.

8. Избранный стипендіатъ получаетъ право пользоваться стипендіей столько лѣтъ, сколько установлено для окончанія полнаго курса Института.

9. Въ случаѣ болѣзни стипендіата, удостовѣренной начальствомъ Института, воспрепятствовавшей окончить курсъ въ опредѣленный уставомъ Института срокъ, стипендіату, по усмотрѣнію Воронежской губернской земской управы, можетъ быть предоставлено право на пользованіе стипендіей одинъ лишній годъ.

10. Стипендіатъ Воронежскаго губернскаго земства не состоитъ ни въ какихъ обязательныхъ условіяхъ по отношенію къ губернскому земству.

## П Р А В И Л А

*о стипендіи, учрежденной Воронежскимъ губернскимъ земствомъ въ память земскаго дѣятеля Ивана Алексѣевича Лисаневича при Конь-Колодезскомъ сельскохозяйственномъ училищѣ Воронежскаго губернскаго земства.*

1. Для увѣковѣченія памяти земскаго дѣятеля Ивана Алексѣевича Лисаневича, Воронежское губернское земство учреждаетъ при Конь Колодезскомъ сельскохозяйственномъ училищѣ Воронежскаго губернскаго земства одну стипендію съ присвоеніемъ ей наименованія „стипендія имени земскаго дѣятеля Ивана Алексѣевича Лисаневича“.

2. Размѣръ стипендіи опредѣляется въ 150 руб. въ годъ.

3. Кандидатъ на стипендію выбирается изъ поступившихъ въ училище учениковъ всѣхъ сословій, принадлежащихъ къ уроженцамъ Воронежской губерніи. Причемъ преимущество отдается дѣтямъ служащихъ и служившихъ въ земствахъ Воронежской губерніи.

4. Выборъ кандидата предоставляется губернской земской управѣ.

5. Назначенная стипендія сохраняется за стипендіатомъ до окончанія имъ курса.

6. Стипендіатъ лишается стипендіи въ томъ случаѣ, когда останется на второй годъ въ томъ же классѣ безъ всякихъ уважительныхъ причинъ.

7. За пользованіе стипендіей стипендіатъ свободенъ отъ всякихъ обязательствъ по отношенію къ Воронежскому губернскому земству.

## П Р А В И Л А

*о стипендіи, учрежденной Воронежскимъ губернскимъ земствомъ въ память земскаго дѣятеля Василія Ивановича Колюбакина при женской фельдшерско-акушерской школѣ Воронежскаго губернскаго земства*

1. Для увѣковѣченія памяти земскаго дѣятеля Василія Ивановича Колюбакина Воронежское губернское земство учреждаетъ при женской фельдшерско-акушерской школѣ Воронежскаго губернскаго земства одну стипендію съ присвоеніемъ ей наименованія „стипендія имени земскаго дѣятеля Василія Ивановича Колюбакина“.

2. Размѣръ стипендіи опредѣляется въ 150 руб. въ годъ.

3. Кандидатка на стипендію выбирается изъ поступившихъ въ школу ученицъ всѣхъ сословій, принадлежащихъ къ уроженкамъ Воронежской губ. Причемъ преимущество отдается дѣтямъ лицъ медицинскаго персонала, служащихъ и служившихъ въ земствахъ Воронежской губ.

4. Выборъ кандидатуры предоставляется губернской земской управѣ.

5. Назначенная стипендія сохраняется за стипендіаткой до окончанія ею курса.

6. Стипендіатка лишается стипендіи въ томъ случаѣ, когда останется на второй годъ въ томъ же классѣ безъ всякихъ уважительныхъ причинъ.

7. За пользованіе стипендіей стипендіатка свободна отъ всякихъ обязательствъ по отношенію къ Воронежскому губернскому земству.

— Отклонить ходатайство студента 4-го курса медицинского факультета Саратовского университета С. П. Полтавского о prolongировании выдачи ему стипендии губернского земства въ память 50-лѣтія освобожденія крестьянъ отъ крѣпостной зависимости.

— Отклонить ходатайство служащей въ ликвидационномъ отдѣлѣ страхового управленія А. А. Кардашевой о выдачѣ ей пособія или ссуды въ размѣрѣ 350 руб. на образованіе дочери.

— Отклонить ходатайство вдовы состоявшаго на службѣ губернскаго земства ветеринарнаго врача Карасевичъ о назначеніи ея дѣтямъ пособія на образованіе.

— Ходатайство жены служащаго губернскаго земства, призваннаго по мобилизаціи на дѣйствительную военную службу, В. П. Пятницкаго—А. И. Пятницкой о выдачѣ ей пособія на уплату за правоученіе четырехъ ея дѣтей — отклонить.

#### IV. Внѣшкольное образованіе.

##### А. Общіе вопросы внѣшкольнаго образованія.

— Признать желательнымъ, чтобы въ будущемъ расходы по ст. на устройство для неграмотныхъ воскресныхъ школъ и на устройство народныхъ чтеній развились, почему и сокращеніе такого рода расходовъ на внѣшкольное образованіе нежелательно.

##### Б. Народные дома.

(Постановленій не было).

##### В. Библіотеки.

— Удовлетворить ходатайство Нижнедѣвицкаго, Богучарскаго, Острогожскаго, Воронежскаго и Коротоякскаго уѣздныхъ управъ объ ассигнованіи имъ на 1916 г. пособія со стороны губернскаго земства на народныя бібліотеки въ размѣрѣ 21500 руб.

— Возбудить ходатайство передъ Министерствомъ Народнаго Просвѣщенія о возобновленіи прежняго порядка пополненія книгами народныхъ бібліотекъ, существовавшаго при дѣйствіи правилъ 1906 года.

— На районныя бібліотеки ассигновать, считая по 250 руб. на каждую бібліотеку, и внести въ смѣту 1916 г.—6750 руб.

Богучарскому уѣздному земству — 500 р., Валуйскому — 1250 р., Коротоякскому — 750 руб., Воронежскому — 1000 руб., Задонскому — 500 руб., Землянскому — 750 руб., Острогожскому — 1000 руб., Бобровскому — 500 руб. и Нижнедѣвицкому — 500 руб.

— Отклонить ходатайство Нижнедѣвицкаго уѣзднаго земскаго собранія объ увеличеніи пособія на пополненіе земской библіотеки книгами, на ремонтъ книгъ, на выписку журналовъ и отпечата- ніе каталога 300 руб. и объ отпускѣ для пополненія спеціальной педагогической библіотеки—200 руб.

— На учительскія (приуправскія) библіотеки ассигновать и внести въ смѣту 1916 года по 100 руб. на уѣздъ, кромѣ Бирю- ченскаго, Валуйскаго и Коротоякскаго, которымъ, на основаніи постановленія собранія 1903—1909 и 1910 г.г., ассигновать по 200 руб. на уѣздъ.

— Признавая желательнымъ субсидированіе губернскимъ зем- ствомъ по 500 рублей одной центральной библіотеки на уѣздъ по- ручить губернской управѣ разработать вопросъ къ слѣдующему губернскому земскому собранію о взаимоотношеніяхъ центральныхъ и районныхъ библіотекъ, а до этого времени ходатайство Кор- отоякскаго уѣзднаго земскаго собранія объ увеличеніи субсидіи на публичную библіотеку съ 200 до 500 руб. оставить открытымъ.

— Ассигновать и внести въ смѣту 1916 г. для выдачи пособій публичнымъ библіотекамъ:

— Воронежской городской . . . . .	1000 руб.
— Никитинской . . . . .	200 руб.
— Кольцовской . . . . .	100 руб.
— Пушкинской . . . . .	200 руб.
— Въ слободѣ Бутурлиновкѣ . . . . .	100 руб.

— Удовлетворить ходатайство городскихъ общественныхъ биб- ліотекъ въ г.г. Острогожскѣ и Новохоперскѣ въ одинаковой мѣрѣ и ассигновать имъ на 1916 г. пособия по 100 руб. каждой.

— Удовлетворить ходатайство Землянскаго уѣзднаго земскаго собранія въ отношеніи Землянской библіотеки, приурочивъ ее къ библіотекамъ публичнымъ, а не районнымъ, и ассигновать пособие на 1916 г.—200 руб.

## Г. М у з е й.

(Постановленій не было).

## Д. Народныя чтенія и занятія со взрослыми.

— Просить губернскую управу разработать планъ организаціи народныхъ чтеній, имѣя при этомъ въ виду приглашенія особыхъ лекторовъ и друг. работниковъ по народному образованію, пере- дать этотъ планъ на обсужденіе уѣздныхъ собраній, исчисливъ въ немъ предварительно тѣ расходы, которые должны падать на гу- бернское земство, и затѣмъ, съ своимъ заключеніемъ, внести въ разсмотрѣніе очереднаго губернскаго земскаго собранія.



— Ассигновать и внести въ смѣту 1916 года пособие на устройство народныхъ чтеній съ волшебнымъ фонаремъ по 100 руб. на уѣздъ, всего 1200 руб.

— Ассигновать и внести въ смѣту 1916 г. пособия на воскресныя школы, считая по 240 руб. на уѣздъ (кромѣ Павловскаго, которому по особому постановленію собранія ассигнуются 400 р.)— всего 3040 руб.

## **Е. Распространеніе книгъ среди населенія.**

— Признать желательнымъ приближеніе хорошей книги къ сельскому населенію путемъ продажи книгъ въ развозъ.

— Признать желательнымъ участіе въ этомъ начинаніи губернскаго земства выдачей оборотныхъ средствъ уѣзднымъ земствамъ на организацію дѣла въ размѣрѣ 500 руб. на уѣздъ, въ видѣ безпроцентной ссуды, съ условіемъ возвращенія ея при ликвидаціи этой торговли.

— Ходатайство Коротоякскаго уѣзднаго земскаго собранія объ отпускѣ ему безпроцентной ссуды въ 500 руб. на усиленіе оборотныхъ средствъ книжнаго склада, удовлетворить, при условіи организаціи уѣзднымъ земствомъ продажи книгъ не при книжномъ складѣ, а въ развозъ и внести въ смѣту 1916 г. для Воронежскаго, Валуйскаго, Нижнедѣвицаго и Коротоякскаго уѣздовъ — 2000 руб.

## **Ж. Прочія мѣры.**

### **О земскомъ періодическомъ органѣ.**

— Признать желательнымъ изданіе общегубернскаго земскаго періодическаго органа, но въ виду военныхъ обстоятельствъ осуществленіе этой мысли отложить до болѣе благоприятнаго времени, которое, какъ считаетъ губернская управа, наступитъ съ окончаніемъ войны.

— Отклонить ходатайство Валуйскаго уѣзднаго земскаго собранія о ежегодномъ со стороны губернскаго земства пособіи въ размѣрѣ 600 р. на изданіе «Валуйскаго Земскаго Листка».

### **О кинематографѣ.**

— Поручить управѣ разработать и представить будущему очередному губернскому земскому собранію подробный планъ организаціи научнаго кинематографа и войти по этому поводу въ соглашеніе съ уѣздными земствами и, при посредствѣ послѣднихъ, съ кооперативами.

— Поручить губернской управѣ представить свои соображенія будущему очередному губернскому собранію по вопросу о возможности осуществленія пожеланія Воронежскаго уѣзднаго земскаго собранія о производствѣ мѣстныхъ кинематографическихъ съемокъ.

— Поручить губернской управѣ войти въ сношеніе съ губернскими земствами, заинтересованными въ полученіи научныхъ лентъ для кинематографа, по вопросу объ образованіи земскаго союза съ цѣлью полученія такихъ лентъ.

## V. Разные вопросы, не вошедшіе въ предыдущіе отдѣлы.

### Объ изданіи систематической сводки постановленій земскихъ собраній.

— Согласиться съ комиссіей по народному образованію и признать необходимымъ изданіе ежегоднаго сборника постановленій уѣздныхъ земскихъ собраній, а также и губернскаго, по вопросамъ народнаго образованія, причемъ ежегодная сводка этихъ постановленій должна быть составлена подлежащими земскими управами, а изданіе должно быть на обязанности губернской земской управы.

— Вносить въ смѣту ежегодно для этой цѣли по 200 руб.

— Признать желательнымъ, чтобы въ каждомъ уѣздѣ былъ составленъ сжатый очеркъ, характеризующій дѣятельность уѣздныхъ земствъ по народному образованію, за весь истекшій періодъ существованія земствъ.

— Утвердить нижеслѣдующую представленную при этомъ программу будущаго ежегоднаго сборника:

#### I. Общіе вопросы народнаго образованія.

- А. Планъ дѣятельности
- Б. Земское книгоиздательство.
- В. Земская книжная торговля (книжные склады).
- Г. Статистика народнаго образованія, изслѣдованія и отчеты по народному образованію
- Д. Органы по народному образованію.

#### II. Дошкольное воспитаніе.

#### III. Школьное образованіе.

##### А. Общее образованіе.

- а) Начальное низшее образованіе. Принципы начальнаго образованія. Программы и порядокъ занятій. Продолжительность курса.
- б) Составленіе, измѣненіе и дополненіе школьныхъ сѣтей.
- в) Осуществленіе школьныхъ сѣтей: открытіе и содержаніе школъ, дежные источники на покрытіе расходовъ по введенію всеобщаго обученія.
- г) Школьное строительство.

д) Оборудование и снабжение школ хозяйственными принадлежностями, учебниками, учебными пособиями, классной мебелью и проч.

е) Материальное, служебное и правовое положение учащихся начальных школ

ж) Учащиеся, интернаты, ночлежные приюты, школьные завтраки, экскурсии и проч.

з) Школьные попечители и попечительства.

и) Двухклассные, высшие начальные и городские четырехклассные училища

к) Средние общеобразовательные учебные заведения.

### *Б. Специальное образование.*

#### *А) Педагогическое образование.*

1. Учительские семинарии и школы, педагогические классы при общеобразовательных учебных заведениях

2. Краткосрочные учительские курсы.

#### *Б) Профессиональное образование.*

#### *В) Стипендии и пособия.*

### **IV. Внѣшкольное образование.**

А. Общие вопросы внѣшкольного образования.

Б. Народные дома.

В. Библиотеки.

Г. Музеи.

Д. Народные чтения и занятия со взрослыми.

Е. Распространение книгъ среди населенія.

Ж. Прочія мѣры.

Приложение: Сводка ассигнований уѣздныхъ и губернскаго земствъ по народному образованію.

### **Призрѣніе дѣтей павшихъ и увѣчныхъ воиновъ.**

Вопросъ о формѣ и долѣ участія губернскаго земства въ дѣлѣ призрѣнія дѣтей павшихъ и увѣчныхъ воиновъ оставить открытымъ

— Поручить губернской управѣ, при участіи г.г. предсѣдателей уѣздныхъ земскихъ управъ, выработать общій планъ призрѣнія такихъ дѣтей по губерніи, съ тѣмъ, чтобы этотъ планъ былъ представленъ затѣмъ на заключеніе уѣздныхъ земскихъ собраній.

— Признать желательнымъ, чтобы призрѣніе дѣтей павшихъ и увѣчныхъ воиновъ проводилось не только путемъ устройства приютовъ, но и путемъ отдачи этихъ дѣтей на воспитаніе въ семьи, съ выдачей этимъ семьямъ пособій. Въ дальнѣйшемъ заботы земства должны заключаться въ томъ, чтобы помочь поступить этимъ дѣтямъ въ начальные школы, а по окончаніи ихъ, въ ремесленные и земледѣльческія училища, и этимъ заботы земства должны заканчиваться.

— Ходатайства Бобровскаго и Богучарскаго уѣздныхъ земскихъ собраній оставить открытыми впредь до выработки плана, предусмотрѣннаго предыдущими пунктами.



— Просить уѣздныя управы сообщить губернской управѣ свѣдѣнія о числѣ дѣтей убитыхъ и увѣчныхъ воиновъ.

— Ходатайствовать передъ Романовскимъ Комитетомъ объ измѣненіи его устава о приютахъ въ смыслѣ признанія за дѣтьми павшихъ и увѣчныхъ воиновъ, отдаваемыхъ въ семьи за плату на воспитаніе, права на полученіе отъ него пособія.

### **Выставка и сѣздъ по народному образованію.**

— Отмѣнить постановленіе минувшаго очередного губернскаго земскаго собранія и организацію выставки, а вмѣстѣ съ нею и сѣздъ по народному образованію дѣятелей Воронежской губерніи приурочить къ 1918 году.

— Передать настоящій проектъ выставки на обсужденіе ближайшихъ уѣздныхъ земскихъ собраній и ихъ постановленія, въ сводкѣ, предложить слѣдующему губернскому земскому собранію, которому представить и проектъ сѣзда по народному образованію.

### **Ассигнованія культурно-просвѣтительнымъ учрежденіямъ.**

— Удовлетворить ходатайство общества народныхъ университетовъ о дополнительномъ ассигнованіи сверхъ обычной субсидіи въ 1000 р. по 250 р. на общеобразовательные, техническіе и коммерческіе курсы и на изданіе журнала «Запросы Жизни» и внести въ смѣту 1916 года 1500 руб.

— Ассигновать и внести въ смѣту 1916 года для выдачи пособія:

Об-ву вспомошествованія учащимся — 100 руб.

Об-ву содѣйствія начальному народному образованію — 500 р.,

Комитету кружка любителей рисованія — 200 руб.

— Назначить пособія на 1916 г.:

Комиссія по устройству Воронежскаго губернскаго музея — 300 руб.

Воронежской ученой архивной комиссіи — 100 руб.

Ассигнования уездных и губернского

земских собраний на 1916 годъ.

Статьи сметы расходов и подразделения ихъ.	Вироченскій.		Вобровскій.		Богучарскій.		Валуйскій.		Воронежскій.		Задонскій.		Землянскій.		Корогоднякскій.		Нижне-Двинскій.		Новохоперскій.		Острогожскій.		Павловскій.		По всемъ уездамъ.		Губернск. земства.	
	руб.	к.	руб.	к.	руб.	к.	руб.	к.	руб.	к.	руб.	к.	руб.	к.	руб.	к.	руб.	к.	руб.	к.	руб.	к.	руб.	к.	руб.	к.	руб.	к.
§ V. Ст. 1. Содержаніе земскихъ начальныхъ школъ.																												
а) Общеобразовательныхъ:																												
1) Жалованье учащимъ:																												
а) Основное . . . . .	80539	20	178625	—	117593	26	138760	—	131775	—			79825	—	61020	—	108780	—			141451	20			108028	—		
б) Добавочное и періодическія прибавки . . . . .	10396	84	1500	—	1300	—	7210	—	21964	—			—		14173	72	3500	—			26556	—			—			
в) За заведываніе училищъ . . . . .	3080	—	5925	—	3750	—	11880	—	9600	—			490	—	—	—	2300	—			2515	—			1890	—		
г) За преподаваніе дополнительныхъ предметовъ: (руководящ., пѣн., рис. и т. п.) . . . . .	360	—	600	—	850	—	5520	—	1560	—			400	—	—	—	500	—			2574	—			220	—		
2) Имъ же квартирные . . . . .	6840	—	6400	—	10000	—	13680	—	4608	—	53846	29	4236	50	4760	—	12850	—			10724	—			6960	—		
3) Жалованье запаснымъ учащимъ и разъѣзднымъ имъ . . . . .	1353	60	—	—	—	—	1680	—	1440	—			—	—	—	—	—	—			4127	20			—	—		
4) 6% пенсовина взносов за учащихся въ земскую кассу (приплата земства) . . . . .	5378	40	—	—	—	—	—	—	—	—			—	—	—	—	—	—			—	—		—	—			
5) Жалованье законоучителямъ . . . . .	14280	—	—	—	18810	—	21840	—	21600	—			12480	—	9300	—	—	—			25380	—	2)	16110	—	—		65000
6) Служебныя побѣдки учащихъ . . . . .	—	—	—	—	—	—	—	—	4272	—			—	—	—	—	—	—			—	—		—	—	—		
Итого по п.п. 1—6 . . . . .	122228	04	190050	—	151803	26	195570	—	196819	—	53846	29	97431	50	89253	72	127810	—	152104	—	213327	40	133206	—	—	—	—	65000
7) Хозяйственное содержаніе школъ: (отопленіе, освѣщеніе, прислуга при школѣ, мелкій ремонтъ, прочіе малые хозяйств. расходы) . . . . .	34495	—	41972	—	57083	—	53638	80	62298	50			24500	—	17670	—	18300	—			68922	—			42022	—		
8) Приобрѣтеніе инвентаря для школъ . . . . .	—	—	—	—	2000	—	2390	—	3000	—			2990	—	—	—	3000	—			4000	—			7000	—		
9) Наемъ помѣщеній для школъ . . . . .	3635	—	2160	—	—	—	8390	—	3000	—			2886	—	—	—	9000	—			12453	—			9800	—		
10) Страхованіе зданийъ земскихъ школъ . . . . .	—	—	—	—	—	—	1476	20	1300	—			1000	—	—	—	—	—			594	—			—	—		
11) Организція горячихъ завтраковъ для учащихся . . . . .	150	—	—	—	—	—	500	—	4000	—	13080	—	—	—	—	—	300	—			500	—			—	—		
12) Устройство сада и огорода при школѣ . . . . .	—	—	—	—	—	—	—	—	—	—			—	—	—	—	—	—			—	—			—	—		
13) Экскурсіи для учащихся . . . . .	—	—	300	—	—	—	800	—	—	—			200	—	—	—	300	—			—	—			—	—		250
14) Организція преподаванія рукодѣля ремеслъ и т. п. . . . .	150	—	—	—	—	—	140	—	1000	—			—	—	—	—	—	—			125	—			—	—		
Итого по п.п. 7—14 . . . . .	38430	—	44432	—	59083	—	67380	—	74598	50	19080	—	31576	—	17670	—	27900	—	152104	—	86594	—	58322	—	—	—	—	250
б) Профессиональныхъ . . . . .	4464	—	1000	—	1906	48	32910	—	17592	55	1500	—	—	—	8190	—	1800	—	7590	—	5058	56	—	—	—	—	108766	47
Итого по ст. 1-й . . . . .	165122	04	238482	—	212742	74	295810	—	289010	05	68426	29	129007	50	115113	72	157510	—	159694	—	305579	96	191528	—	2328026	30	14446	47

1) Въ томъ числѣ жалованье законоучителямъ.  
2) Съ разъѣздными.





Статьи сметы расходов и подразделенія ихъ.	Бирюченскій.		Вобровскій.		Богучарскій.		Валуйскій.		Воронежскій.	
	руб.	к.	руб.	к.	руб.	к.	руб.	к.	руб.	к.
Ст. 2. Пособіе на содержаніе церк.-прих. школъ . . . . .	—	—	875	—	4000	—	500	—	—	—
Ст. 3. Пособіе на содержаніе казенныхъ учебныхъ заведеній:										
а) Общеобразовательныхъ:										
1) Мужскихъ гимназій и прогимназій . . . . .	—	—	5637	50	1000	—	1000	—	—	—
2) Женскихъ гимназій и прогимназій . . . . .	3100	—	—	—	—	—	5818	—	—	—
3) Реальныхъ училищъ . . . . .	—	—	—	—	—	—	—	—	—	—
4) Высшихъ начальныхъ училищъ . . . . .	1177	50	—	—	837	50	1050	—	—	—
5) Низшихъ . . . . .	—	—	—	—	—	—	—	—	1783	—
б) Профессиональныхъ.										
(Ремесленныхъ училищъ, учебныхъ мастерскихъ, классовъ ручного труда) . . . . .	600	—	5000	—	1800	—	—	—	—	—
Итого по статьѣ 3-й . . . . .	4877	50	10637	50	3637	50	7868	—	1783	—
Ст. 4. Пособія учебнымъ заведеніямъ, содержимымъ на счетъ частныхъ и общественныхъ средствъ.										
а) Общеобразовательныхъ:										
1) Мужской гимназій и прогимн. . . . .	—	—	2000	—	—	—	—	—	—	—
2) Женской . . . . .	—	—	2000	—	14435	—	—	—	1500	—
3) Реальныхъ училищъ . . . . .	—	—	—	—	—	—	—	—	—	—
4) Низшихъ началъ училищъ . . . . .	—	—	—	—	—	—	1000	—	3300	—
б) Профессиональныхъ:										
(Ремесленныхъ училищъ, учебныхъ мастерскихъ, классовъ ручного труда) . . . . .	—	—	—	—	—	—	—	—	—	—
Итого по статьѣ 4-й . . . . .	—	—	4000	—	14435	—	1000	—	4800	—
Ст. 5. Расходы по надзору за школами.										
1) На расходы Училищнаго Совѣта:										
а) На разѣзды членовъ Училищнаго Совѣта . . . . .	—	—	—	—	—	—	—	—	—	—
б) На канцелярскіе и проч. расходы . . . . .	150	—	200	—	975	—	500	—	—	—

## земскихъ собраній на 1916 годъ.

Задонскій.		Землянскій.		Коро- тойскій		Нижне- двинск.		Новохо- перскій.		Остро- гожскій.		Павлов- скій.		По всеѣмъ уѣздамъ.		Губернск. земства.	
руб.	к.	руб.	к.	руб.	к.	руб.	к.	руб.	к.	руб.	к.	руб.	к.	руб.	к.	руб.	к.
—	—	—	—	900	—	500	—	—	—	2700	—	2200	—	11675	—	—	—
1980	—	—	—	—	—	—	—	—	—	8000	—	—	—	—	—	—	4300
—	—	—	—	—	—	—	—	6520	—	2000	—	9000	—	—	—	—	4900
—	—	—	—	—	—	500	—	—	—	—	—	5000	—	—	—	—	9900
—	—	—	—	3005	—	—	—	—	—	—	—	—	—	—	—	—	—
1710	—	—	—	—	—	1860	—	—	—	—	—	—	—	—	—	—	30000
3640	—	—	—	3005	—	1860	—	6520	—	5000	—	14000	—	62828	50	—	49100
—	—	—	—	—	—	2000	—	—	—	—	—	—	—	—	—	—	—
200	—	705	—	—	—	2370	—	375	—	—	—	—	—	—	—	—	—
—	—	—	—	—	—	—	—	—	—	—	—	—	—	—	—	—	—
—	—	3770	—	—	—	—	—	—	—	—	—	—	—	—	—	—	27000
200	—	4475	—	2000	—	4370	—	375	—	—	—	—	—	35655	—	—	27000
120	—	—	—	—	—	250	—	300	—	100 300	—	300	—	—	—	—	—



Статьи смѣты расходовъ и подраздѣленія ихъ.	Вирюченскій.		Вобровскій.		Богучарскій.		Валуевскій.		Воронежскій.		Залесскій.		Землянскій.		Коротоякскій.		Нижнедвинск.		Новохоперскій.		Острожскій.		Павловскій.		По вѣтмъ уѣздамъ.		Губернск. земства.		
	руб.	к.	руб.	к.	руб.	к.	руб.	к.	руб.	к.	руб.	к.	руб.	к.	руб.	к.	руб.	к.	руб.	к.	руб.	к.	руб.	к.	руб.	к.	руб.	к.	
2) Содержаніе отдѣла Народнаго Образованія и книжнаго склада:																													
а) Содержаніе завѣдыв. отдѣла . . .	—		1800	—	1500	—			1800	—					1500	—			1800	—								2760	
б) Содержаніе прочихъ служащихъ отдѣла . . .	—		1823	60	600	—		2820	1080	—								3900	—								7652		
в) Суточные завѣдывающему и служащимъ отдѣла . . .	—									—																	250		
г) Расходы по пересоставленію школьныхъ сѣтей . . .	150	—								—		300	—																
д) Проч. расходы по содержанію отдѣла и склада . . .	—		2325	—	1127	—				—											360	—					1050		
е) На организцію статистики по народному образованію . . .	—									—																	4500		
ж) Пособіе уѣздамъ на содержан. завѣдывающ. отдѣла Народнаго Образованія . . .	—							1400	500	—		100	—				150	—		50	—						5400		
3) На организцію комиссій и совѣщаній по народному образованію при управѣ . . .	—							1400	500	—		100	—				150	—		50	—						500		
Итого по статьѣ 5-й . . .	300	—	6148	60	4202	—		4720	3380	—		120	—	400	—		1900	—	300	6150	—	660		28280	60		22112		
Ст. 6. Расходы на учебныя пособія и классныя принадлежности:																													
1) Приобрѣтеніе учебниковъ для начальныхъ земскихъ школъ . . .	14000	—	17062	50	12720	—		11555	15000	—		7772	—					15800	—	15250	—								
2) Заготовка бумаги, тетрадей, чернилъ и т. п. . . . .	—									—										15000	—								
3) На школьно-ученическія библиотeki . . .	900	—	8015	—	4025	—			400	—								1820	—	3320	—								
4) На наглядныя пособія:																													
а) Для отдѣльныхъ школъ . . . . .	—		—		955	—		2550	—		5820	—	300	—	9600	—	16500	—	6950	—									
б) Для районныхъ музеевъ . . . . .	—		—		—	—		—	—										446	84	—								
в) Для центральныхъ музеевъ . . . . .	—		—		—	—		—	—										200	—									
5) Содержаніе районныхъ и центральныхъ музеевъ . . . . .	—		—		—	—		—	—																				
6) Пособіе музею при дирекціи народныхъ училищъ . . . . .	—		—		—	—		—	—																				
7) Прочіе расходы по статьѣ 6-й . . .	—		—		—	—		—	—												2820	—							
Итого по статьѣ 6-й . . .	14900	—	25077	50	17700	—		14105	15400	—		5820	—	8072	—	9600	—	16500	—	6950	—	21086	84		33570	—	188781	34	—
1) И на нагляд. пособія.																													



Ассигнования уездных и губернского

земских собраний на 1916 годъ.

Статьи сметы расходов и подразделения ихъ.	Бирюченскій.		Бобровскій.		Богучарскій.		Валуевскій.		Воронежскій.		Задонскій.		Землянскій.		Коротоякскій.		Нижнедвинскій.		Новохоперскій.		Острогожскій.		Павловскій.		По всемъ уездамъ.		Губернск. земства.	
	руб.	к.	руб.	к.	руб.	к.	руб.	к.	руб.	к.	руб.	к.	руб.	к.	руб.	к.	руб.	к.	руб.	к.	руб.	к.	руб.	к.	руб.	к.	руб.	к.
Ст. 7 Расходы по подготовкѣ учительскаго персонала:																												
1) Устройство краткосрочныхъ лѣтнихъ курсовъ . . . . .	—	—	—	—	—	—	—	—	—	—	—	—	—	—	—	—	—	—	—	50	—	—	—	—	—	—	—	—
2) Устройство 2-хъ лѣтнихъ женскихъ педагогическихъ курсовъ . . . . .	—	—	—	—	—	—	—	—	—	—	—	—	—	—	—	—	—	—	—	—	—	—	—	—	—	—	6600	—
3) Пособіе на содержаніе педагогическихъ учебныхъ заведеній, включая стипендіи на постоянныхъ педагогическихъ курсахъ губернскаго земства . . . . .	—	—	1560	—	407	50	6000	—	—	—	—	—	—	—	—	—	415	—	—	500	—	415	—	—	—	—	1710	—
4) Пособія учащимъ, командировавшимся на курсы . . . . .	—	—	100	—	300	—	—	—	—	—	—	—	—	—	2202	50	—	—	100	—	—	—	—	—	—	—	—	—
5) Выпуска періодическихъ изданій для учащихся . . . . .	—	—	—	—	483	—	—	—	—	—	—	—	—	—	—	—	—	—	—	—	—	230	—	—	—	—	—	—
6) Содержаніе учительскихъ библиотекъ:																												
а) Пришкольныхъ . . . . .	—	—	—	—	150	—	—	—	—	—	—	—	—	—	—	—	—	—	—	—	—	—	—	—	—	—	—	—
б) Районныхъ . . . . .	—	—	—	—	—	—	—	—	—	—	—	—	—	—	—	—	—	—	—	—	—	—	—	—	—	—	—	—
в) Центральныхъ при управлѣн . . . . .	—	—	—	—	—	—	—	—	—	—	—	—	—	—	—	—	—	—	—	—	—	—	—	—	—	—	—	—
Итого по ст. 7-й . . . . .	—	—	1660	—	1340	50	6000	—	400	—	150	—	—	—	2202	50	2145	—	100	—	1000	—	645	—	15643	—	2370	—
Ст. 8. Пособія и награды учащимъ и учащимся.																												
1) Учащимъ:																												
а) На леченіе . . . . .	—	—	—	—	—	—	140	—	—	—	—	—	—	—	—	—	—	—	—	250	—	—	—	—	—	—	—	—
б) На воспитаніе дѣтей . . . . .	—	—	—	—	—	—	—	—	—	—	—	—	—	—	—	—	—	—	—	3760	—	1320	—	—	—	—	—	—
в) Возмѣщеніе взносовъ въ пенсионную кассу (необязательные взносы земства) . . . . .	—	—	—	—	—	—	—	—	—	—	—	—	—	—	—	—	—	—	—	—	—	—	—	—	—	—	—	—
г) Пенсіи учащимъ изъ уездныхъ средствъ . . . . .	—	—	—	—	—	—	—	—	—	—	—	—	—	—	—	—	—	—	—	—	—	—	—	—	—	—	—	—
д) Об-ву взаимопомощи учащихся . . . . .	—	—	—	—	100	—	—	—	—	—	—	—	—	—	—	—	—	—	—	—	—	—	—	—	—	—	—	—
е) Др. пособія и награды (за долготную службу, на переѣзды при переводахъ и т. п.) . . . . .	—	—	—	—	3120	—	360	—	900	—	375	—	—	—	175	—	—	—	—	—	—	—	100	—	—	—	—	—
2) Учащимся:																												
а) Наградныя книги, похвальные листы и т. п. . . . .	—	—	—	—	308	—	4480	—	1200	—	—	—	—	—	—	—	—	—	—	—	—	—	—	—	—	—	—	—
Итого по статьѣ 8-й . . . . .	—	—	—	—	3528	—	4980	—	2100	—	375	—	—	—	175	—	—	—	—	4965	—	2020	—	18173	—	—	—	—
Ст. 9. Содержаніе земскихъ стипендіатовъ:																												
1) Въ высшихъ учебныхъ заведеніяхъ . . . . .	—	—	3000	—	240	—	—	—	—	—	—	—	—	—	580	—	300	—	—	2000	—	2900	—	—	—	—	7380	—
2) Въ среднихъ учебныхъ заведеніяхъ . . . . .	100	—	780	—	550	—	17630	—	18366	54	1290	—	3665	—	6010	—	1660	—	2890	—	160	—	1000	—	—	—	700	—
3) Въ низшихъ учебныхъ заведеніяхъ . . . . .	80	—	1560	—	7440	—	—	—	—	—	—	—	—	—	1440	—	2646	—	—	3760	—	4135	—	—	—	—	7980	—
Итого по ст. 9-й . . . . .	180	—	5340	—	8230	—	17630	—	18366	54	1290	—	3665	—	8030	—	4606	—	2890	—	5920	—	8035	—	84182	54	16060	—



Статьи сметы расходов и подразделения их.		Бирюченский.		Вобровскій.		Богучарскій.		Валуевскій.		Воронежскій.	
		руб.	к.	руб.	к.	руб.	к.	руб.	к.	руб.	к.
Ст. 10. Общія мѣры по распространенію образованія:											
1)	Пособія воскреснымъ школамъ . . . . .	—	—	840	—	700	—	—	—	—	—
2)	Пособія обществ. библиот. . . . .	885	—	325	—	—	—	2444	—	6544	—
3)	Пособія народн. библиот. . . . .	—	—	1000	—	950	—	14120	—	9050	—
4)	На организацію народныхъ чтеній . . . . .	—	—	1000	—	1024	50	—	—	3000	—
5)	Пособія просвѣдѣтельнымъ обществамъ . . . . .	100	—	—	—	—	—	—	—	500	—
6)	Пособія районнымъ школьнымъ попечительствамъ . . . . .	—	—	—	—	—	—	—	—	—	—
7)	На различныя мѣропріятія по вышкѣльному образ. . . . .	—	—	2000	—	5864	11	18380	—	8640	—
8)	Содержаніе и постройка земскаго коммерческаго училища . . . . .	—	—	—	—	—	—	7625	—	—	—
Итого по ст. 10-й . . . . .		985	—	5165	—	8538	61	42569	—	27734	—
Ст. 11. Постройка и ремонтъ школьныхъ зданій:											
1)	Постройка школьн. зданій . . . . .	93200	—	—	—	—	—	43653	—	—	—
2)	Ремонтъ (капитальный) ихъ . . . . .	6000	—	18000	—	12000	—	12000	—	—	—
3)	Содержаніе технич. персонала, дѣла надзора за постройкой школъ . . . . .	—	—	—	—	11430	—	7700	—	—	—
Итого по ст. 11-й . . . . .		99200	—	18000	—	23430	—	63353	—	—	—
В С Е Г О . . . . .		285514	54	315385	60	301784	35	458535	—	362973	50
Общая расходная смета земства . . . ? ? 969885 99 ? ? 1057210 68 ? ?											
% - ое отношеніе расходовъ на народное образов. къ этой сметѣ . . . ? ? 32,5 — ? ? 43,4 — ? ?											

## земскихъ собраній на 1916 годъ.

Залон- ский.		Земля- ский.		Доро- тоякскій		Нижне- двинск.		Новохо- перскій.		Остро- гожскій.		Павлов- скій.		По веѣмъ уѣздамъ.		Губернск. земства.	
руб.	к.	руб.	к.	руб.	к.	руб.	к.	руб.	к.	руб.	к.	руб.	к.	руб.	к.	руб.	к.
—	—	—	—	—	—	—	—	—	—	800	—	—	—	—	—	—	3040
600	—	—	—	—	—	3300	—	—	—	2277 39	—	300	—	—	—	—	10250
—	—	—	—	—	—	—	—	—	—	7309	—	—	—	—	—	—	21500
—	—	—	—	—	—	350	—	—	—	1000	—	—	—	—	—	—	1200
—	—	4398	—	27315	—	50	—	2850	—	100	—	—	—	—	—	—	2700
—	—	—	—	—	—	—	—	—	—	—	—	—	—	—	—	—	350
50	—	—	—	—	—	1515	—	—	—	18475	—	782 50	—	—	—	—	—
—	—	—	—	—	—	—	—	—	—	—	—	—	—	—	—	—	—
650	—	4398	—	27315	—	5215	—	2850	—	29961 39	—	1082 50	—	156413 50	—	—	39040
17400 80	—	41338	—	—	—	61220	—	6200	—	318888 81	—	48000	—	—	—	—	56000
4500	—	8862	—	12157 50	—	10530	—	10004 81	—	1970 82	—	9000	—	—	—	—	—
—	—	—	—	—	—	—	—	—	—	7100	—	—	—	—	—	—	—
21900 80	—	50200	—	12157 50	—	71750	—	72004 81	—	327959 63	—	57000	—	816955 74	—	—	56000
102572 09	—	200217 50	—	180498 72	—	266356	—	251683 81	—	710352 82	—	310740 50	—	3746614 52	—	—	407118 47
?	?	?	?	590084 54	—	571112 50	—	604959 91	—	1258321 58	—	688744 20	—	—	—	—	2623124 58
?	—	?	—	30,0	—	46,0	—	41,0	—	56,0	—	45,1	—	—	—	—	15,0



1911		1912		1913		1914		1915		1916		1917		1918		1919		1920		1921		1922		1923		1924		1925		1926		1927		1928		1929		1930		1931		1932		1933		1934		1935		1936		1937		1938		1939		1940		1941		1942		1943		1944		1945		1946		1947		1948		1949		1950		1951		1952		1953		1954		1955		1956		1957		1958		1959		1960		1961		1962		1963		1964		1965		1966		1967		1968		1969		1970		1971		1972		1973		1974		1975		1976		1977		1978		1979		1980		1981		1982		1983		1984		1985		1986		1987		1988		1989		1990		1991		1992		1993		1994		1995		1996		1997		1998		1999		2000		2001		2002		2003		2004		2005		2006		2007		2008		2009		2010		2011		2012		2013		2014		2015		2016		2017		2018		2019		2020		2021		2022		2023		2024		2025		2026		2027		2028		2029		2030		2031		2032		2033		2034		2035		2036		2037		2038		2039		2040		2041		2042		2043		2044		2045		2046		2047		2048		2049		2050		2051		2052		2053		2054		2055		2056		2057		2058		2059		2060		2061		2062		2063		2064		2065		2066		2067		2068		2069		2070		2071		2072		2073		2074		2075		2076		2077		2078		2079		2080		2081		2082		2083		2084		2085		2086		2087		2088		2089		2090		2091		2092		2093		2094		2095		2096		2097		2098		2099		2100		2101		2102		2103		2104		2105		2106		2107		2108		2109		2110		2111		2112		2113		2114		2115		2116		2117		2118		2119		2120		2121		2122		2123		2124		2125		2126		2127		2128		2129		2130		2131		2132		2133		2134		2135		2136		2137		2138		2139		2140		2141		2142		2143		2144		2145		2146		2147		2148		2149		2150		2151		2152		2153		2154		2155		2156		2157		2158		2159		2160		2161		2162		2163		2164		2165		2166		2167		2168		2169		2170		2171		2172		2173		2174		2175		2176		2177		2178		2179		2180		2181		2182		2183		2184		2185		2186		2187		2188		2189		2190		2191		2192		2193		2194		2195		2196		2197		2198		2199		2200		2201		2202		2203		2204		2205		2206		2207		2208		2209		2210		2211		2212		2213		2214		2215		2216		2217		2218		2219		2220		2221		2222		2223		2224		2225		2226		2227		2228		2229		2230		2231		2232		2233		2234		2235		2236		2237		2238		2239		2240		2241		2242		2243		2244		2245		2246		2247		2248		2249		2250		2251		2252		2253		2254		2255		2256		2257		2258		2259		2260		2261		2262		2263		2264		2265		2266		2267		2268		2269		2270		2271		2272		2273		2274		2275		2276		2277		2278		2279		2280		2281		2282		2283		2284		2285		2286		2287		2288		2289		2290		2291		2292		2293		2294		2295		2296		2297		2298		2299		2300		2301		2302		2303		2304		2305		2306		2307		2308		2309		2310		2311		2312		2313		2314		2315		2316		2317		2318		2319		2320		2321		2322		2323		2324		2325		2326		2327		2328		2329		2330		2331		2332		2333		2334		2335		2336		2337		2338		2339		2340		2341		2342		2343		2344		2345		2346		2347		2348		2349		2350		2351		2352		2353		2354		2355		2356		2357		2358		2359		2360		2361		2362		2363		2364		2365		2366		2367		2368		2369		2370		2371		2372		2373		2374		2375		2376		2377		2378		2379		2380		2381		2382		2383		2384		2385		2386		2387		2388		2389		2390		2391		2392		2393		2394		2395		2396		2397		2398		2399		2400		2401		2402		2403		2404		2405		2406		2407		2408		2409		2410		2411		2412		2413		2414		2415		2416		2417		2418		2419		2420		2421		2422		2423		2424		2425		2426		2427		2428		2429		2430		2431		2432		2433		2434		2435		2436		2437		2438		2439		2440		2441		2442		2443		2444		2445		2446		2447		2448		2449		2450		2451		2452		2453		2454		2455		2456		2457		2458		2459		2460		2461		2462		2463		2464		2465		2466		2467		2468		2469		2470		2471		2472		2473		2474		2475		2476		2477		2478		2479		2480		2481		2482		2483		2484		2485		2486		2487		2488		2489		2490		2491		2492		2493		2494		2495		2496		2497		2498		2499		2500		2501		2502		2503		2504		2505		2506		2507		2508		2509		2510		2511		2512		2513		2514		2515		2516		2517		2518		2519		2520		2521		2522		2523		2524		2525		2526		2527		2528		2529		2530		2531		2532		2533		2534		2535		2536		2537		2538		2539		2540		2541		2542		2543		2544		2545		2546		2547		2548		2549		2550		2551		2552		2553		2554		2555		2556		2557		2558		2559		2560		2561		2562		2563		2564		2565		2566		2567		2568		2569		2570		2571		2572		2573		2574		2575		2576		2577		2578		2579		2580		2581		2582		2583		2584		2585		2586		2587		2588		2589		2590		2591		2592		2593		2594		2595		2596		2597		2598		2599		2600		2601		2602		2603		2604		2605		2606		2607		2608		2609		2610		2611		2612		2613		2614		2615		2616		2617		2618		2619		2620		2621		2622		2623		2624		2625		2626		2627		2628		2629		2630		2631		2632		2633		2634		2635		2636		2637		2638		2639		2640		2641		2642		2643		2644		2645		2646		2647		2648		2649		2650		2651		2652		2653		2654		2655		2656		2657		2658		2659		2660		2661		2662		2663		2664		2665		2666		2667		2668		2669		2670		2671		2672		2673		2674		2675		2676		2677		2678		2679		2680		2681		2682		2683		2684		2685		2686		2687		2688		2689		2690		2691		2692		2693		2694		2695		2696		2697		2698		2699		2700		2701		2702		2703		2704		2705		2706		2707		2708		2709		2710		2711		2712		2713		2714		2715		2716		2717		2718		2719		2720		2721		2722		2723		2724		2725		2726		2727		2728		2729		2730		2731		2732		2733		2734		2735		2736		2737		2738		2739		2740		2741		2742		2743		2744		2745		2746		2747		2748		2749		2750		2751		2752		2753		2754		2755		2756		2757		2758		2759		2760		2761		2762		2763		2764		2765		2766		2767		2768		2769		2770		2771		2772		2773		2774		2775		2776		2777		2778		2779		2780		2781		2782		2783		2784		2785		2786		2787		2788		2789		2790		2791		2792		2793		2794		2795		2796		2797		2798		2799		2800		2801		2802		2803		2804		2805		2806		2807		2808		2809		2810		2811		2812		2813		2814		2815		2816		2817		2818		2819		2820		2821		2822		2823		2824		2825		2826		2827		2828		2829		2830		2831		2832		2833		2834		2835		2836		2837		2838		2839		2840		2841		2842		2843		2844		2845		2846		2847		2848		2849		2850		2851		2852		2853		2854		2855		2856		2857		2858		2859		2860		2861		2862		2863		2864		2865		2866		2867		2868		2869		2870		2871		2872		2873		2874		2875		2876		2877		2878		2879		2880		2881		2882		2883		2884		2885		2886		2887		2888		2889		2890		2891		2892		2893		2894		2895		2896		2897		2898		2899		2900		2901		2902		2903		2904		2905		2906		2907		2908		2909		2910		2911		2912		2913		2914		2915		2916		2917		2918		2919		2920		2921		2922		2923		2924		2925		2926		2927		2928		2929		2930		2931		2932		2933		2934		2935		2936		2937		2938		2939		2940		2941		294	
------	--	------	--	------	--	------	--	------	--	------	--	------	--	------	--	------	--	------	--	------	--	------	--	------	--	------	--	------	--	------	--	------	--	------	--	------	--	------	--	------	--	------	--	------	--	------	--	------	--	------	--	------	--	------	--	------	--	------	--	------	--	------	--	------	--	------	--	------	--	------	--	------	--	------	--	------	--	------	--	------	--	------	--	------	--	------	--	------	--	------	--	------	--	------	--	------	--	------	--	------	--	------	--	------	--	------	--	------	--	------	--	------	--	------	--	------	--	------	--	------	--	------	--	------	--	------	--	------	--	------	--	------	--	------	--	------	--	------	--	------	--	------	--	------	--	------	--	------	--	------	--	------	--	------	--	------	--	------	--	------	--	------	--	------	--	------	--	------	--	------	--	------	--	------	--	------	--	------	--	------	--	------	--	------	--	------	--	------	--	------	--	------	--	------	--	------	--	------	--	------	--	------	--	------	--	------	--	------	--	------	--	------	--	------	--	------	--	------	--	------	--	------	--	------	--	------	--	------	--	------	--	------	--	------	--	------	--	------	--	------	--	------	--	------	--	------	--	------	--	------	--	------	--	------	--	------	--	------	--	------	--	------	--	------	--	------	--	------	--	------	--	------	--	------	--	------	--	------	--	------	--	------	--	------	--	------	--	------	--	------	--	------	--	------	--	------	--	------	--	------	--	------	--	------	--	------	--	------	--	------	--	------	--	------	--	------	--	------	--	------	--	------	--	------	--	------	--	------	--	------	--	------	--	------	--	------	--	------	--	------	--	------	--	------	--	------	--	------	--	------	--	------	--	------	--	------	--	------	--	------	--	------	--	------	--	------	--	------	--	------	--	------	--	------	--	------	--	------	--	------	--	------	--	------	--	------	--	------	--	------	--	------	--	------	--	------	--	------	--	------	--	------	--	------	--	------	--	------	--	------	--	------	--	------	--	------	--	------	--	------	--	------	--	------	--	------	--	------	--	------	--	------	--	------	--	------	--	------	--	------	--	------	--	------	--	------	--	------	--	------	--	------	--	------	--	------	--	------	--	------	--	------	--	------	--	------	--	------	--	------	--	------	--	------	--	------	--	------	--	------	--	------	--	------	--	------	--	------	--	------	--	------	--	------	--	------	--	------	--	------	--	------	--	------	--	------	--	------	--	------	--	------	--	------	--	------	--	------	--	------	--	------	--	------	--	------	--	------	--	------	--	------	--	------	--	------	--	------	--	------	--	------	--	------	--	------	--	------	--	------	--	------	--	------	--	------	--	------	--	------	--	------	--	------	--	------	--	------	--	------	--	------	--	------	--	------	--	------	--	------	--	------	--	------	--	------	--	------	--	------	--	------	--	------	--	------	--	------	--	------	--	------	--	------	--	------	--	------	--	------	--	------	--	------	--	------	--	------	--	------	--	------	--	------	--	------	--	------	--	------	--	------	--	------	--	------	--	------	--	------	--	------	--	------	--	------	--	------	--	------	--	------	--	------	--	------	--	------	--	------	--	------	--	------	--	------	--	------	--	------	--	------	--	------	--	------	--	------	--	------	--	------	--	------	--	------	--	------	--	------	--	------	--	------	--	------	--	------	--	------	--	------	--	------	--	------	--	------	--	------	--	------	--	------	--	------	--	------	--	------	--	------	--	------	--	------	--	------	--	------	--	------	--	------	--	------	--	------	--	------	--	------	--	------	--	------	--	------	--	------	--	------	--	------	--	------	--	------	--	------	--	------	--	------	--	------	--	------	--	------	--	------	--	------	--	------	--	------	--	------	--	------	--	------	--	------	--	------	--	------	--	------	--	------	--	------	--	------	--	------	--	------	--	------	--	------	--	------	--	------	--	------	--	------	--	------	--	------	--	------	--	------	--	------	--	------	--	------	--	------	--	------	--	------	--	------	--	------	--	------	--	------	--	------	--	------	--	------	--	------	--	------	--	------	--	------	--	------	--	------	--	------	--	------	--	------	--	------	--	------	--	------	--	------	--	------	--	------	--	------	--	------	--	------	--	------	--	------	--	------	--	------	--	------	--	------	--	------	--	------	--	------	--	------	--	------	--	------	--	------	--	------	--	------	--	------	--	------	--	------	--	------	--	------	--	------	--	------	--	------	--	------	--	------	--	------	--	------	--	------	--	------	--	------	--	------	--	------	--	------	--	------	--	------	--	------	--	------	--	------	--	------	--	------	--	------	--	------	--	------	--	------	--	------	--	------	--	------	--	------	--	------	--	------	--	------	--	------	--	------	--	------	--	------	--	------	--	------	--	------	--	------	--	------	--	------	--	------	--	------	--	------	--	------	--	------	--	------	--	------	--	------	--	------	--	------	--	------	--	------	--	------	--	------	--	------	--	------	--	------	--	------	--	------	--	------	--	------	--	------	--	------	--	------	--	------	--	------	--	------	--	------	--	------	--	------	--	------	--	------	--	------	--	------	--	------	--	------	--	------	--	------	--	------	--	------	--	------	--	------	--	------	--	------	--	------	--	------	--	------	--	------	--	------	--	------	--	------	--	------	--	------	--	------	--	------	--	------	--	------	--	------	--	------	--	------	--	------	--	------	--	------	--	------	--	------	--	------	--	------	--	------	--	------	--	------	--	------	--	------	--	------	--	------	--	------	--	------	--	------	--	------	--	------	--	------	--	------	--	------	--	------	--	------	--	------	--	------	--	------	--	------	--	------	--	------	--	------	--	------	--	------	--	------	--	------	--	------	--	------	--	------	--	------	--	------	--	------	--	------	--	------	--	------	--	------	--	------	--	------	--	------	--	------	--	------	--	------	--	------	--	------	--	------	--	------	--	------	--	------	--	------	--	------	--	------	--	------	--	------	--	------	--	------	--	------	--	------	--	------	--	------	--	------	--	------	--	------	--	------	--	------	--	------	--	------	--	------	--	------	--	------	--	------	--	------	--	------	--	------	--	------	--	------	--	------	--	------	--	------	--	------	--	------	--	------	--	------	--	------	--	------	--	------	--	------	--	------	--	------	--	------	--	------	--	------	--	------	--	------	--	------	--	------	--	------	--	------	--	------	--	------	--	------	--	------	--	------	--	------	--	------	--	------	--	------	--	------	--	------	--	------	--	------	--	------	--	------	--	------	--	------	--	------	--	------	--	------	--	------	--	------	--	------	--	------	--	------	--	------	--	------	--	------	--	------	--	------	--	------	--	------	--	------	--	------	--	------	--	------	--	------	--	------	--	------	--	------	--	------	--	------	--	------	--	------	--	------	--	------	--	------	--	------	--	------	--	------	--	------	--	------	--	------	--	------	--	------	--	------	--	------	--	------	--	------	--	------	--	------	--	------	--	------	--	------	--	------	--	------	--	------	--	------	--	------	--	------	--	------	--	------	--	------	--	------	--	------	--	------	--	------	--	------	--	------	--	------	--	------	--	------	--	------	--	------	--	------	--	------	--	------	--	------	--	------	--	------	--	------	--	------	--	------	--	------	--	------	--	------	--	------	--	------	--	------	--	------	--	------	--	------	--	------	--	------	--	------	--	------	--	------	--	------	--	------	--	------	--	------	--	------	--	------	--	------	--	------	--	------	--	------	--	------	--	------	--	------	--	------	--	------	--	------	--	------	--	------	--	------	--	------	--	------	--	------	--	------	--	------	--	------	--	------	--	------	--	------	--	------	--	------	--	------	--	------	--	------	--	------	--	------	--	------	--	------	--	------	--	------	--	------	--	------	--	------	--	------	--	------	--	------	--	------	--	------	--	------	--	------	--	------	--	------	--	------	--	------	--	------	--	------	--	------	--	------	--	------	--	------	--	------	--	------	--	------	--	------	--	------	--	------	--	------	--	------	--	------	--	------	--	------	--	------	--	------	--	------	--	------	--	------	--	------	--	------	--	------	--	------	--	------	--	------	--	------	--	------	--	------	--	------	--	------	--	------	--	------	--	------	--	------	--	------	--	------	--	------	--	------	--	------	--	------	--	------	--	------	--	------	--	------	--	------	--	------	--	------	--	------	--	------	--	------	--	------	--	------	--	------	--	------	--	------	--	------	--	------	--	------	--	------	--	------	--	------	--	------	--	------	--	------	--	------	--	------	--	------	--	------	--	------	--	------	--	------	--	------	--	------	--	------	--	------	--	------	--	------	--	------	--	------	--	------	--	------	--	------	--	------	--	------	--	------	--	------	--	------	--	------	--	------	--	------	--	------	--	------	--	------	--	------	--	------	--	------	--	------	--	------	--	------	--	------	--	------	--	------	--	------	--	------	--	------	--	------	--	------	--	------	--	------	--	------	--	------	--	------	--	------	--	------	--	------	--	------	--	------	--	------	--	------	--	------	--	------	--	------	--	------	--	------	--	------	--	------	--	------	--	------	--	------	--	------	--	------	--	------	--	------	--	------	--	------	--	------	--	------	--	------	--	------	--	------	--	------	--	------	--	------	--	------	--	------	--	------	--	------	--	------	--	------	--	------	--	------	--	------	--	------	--	------	--	------	--	------	--	------	--	------	--	------	--	------	--	------	--	------	--	------	--	------	--	------	--	------	--	------	--	------	--	------	--	------	--	------	--	------	--	------	--	------	--	------	--	------	--	------	--	------	--	------	--	------	--	------	--	------	--	------	--	------	--	------	--	------	--	------	--	------	--	------	--	------	--	------	--	------	--	------	--	------	--	------	--	------	--	------	--	------	--	-----	--

# О г л а в л е н і е.

	Уѣздн. Собр. стр.	Губерн. Собран. стр.
<b>I. Общіе вопросы народнаго образованія.</b>		
А. Планъ дѣятельности . . . . .	1	70
Б. Земское книгоиздательство . . . . .	4	79
В. Земская книжная торговля (книжные склады)	—	—
Г. Статистика народнаго образованія, изслѣдо- ванія и отчеты по народному образованію.	—	75
Д. Органы по народному образованію . . . . .	9	—
<b>II. Дошкольное воспитаніе.</b>	11	76
<b>III. Школьное образованіе.</b>		
А. Общее образованіе . . . . .	—	—
а) Начальное низшее образованіе. Принципы начальнаго образованія. Программы и порядокъ занятій, продолжительность курса . . . . .	—	—
б) Составленіе, измѣненіе и дополненіе школьныхъ сѣтей . . . . .	12	—
в) Осуществленіе школьныхъ сѣтей: откры- тіе и содержаніе школъ, денежныя источ- ники на покрытіе расходовъ по введе- нію всеобщаго обученія . . . . .	14	—
г) Школьное строительство . . . . .	18	—
д) Оборудование и снабженіе школъ хозяй- ственными принадлежностями, учебни- ками, учебными пособиями, классной ме- белью и проч. . . . .	22	—
е) Матеріальное, служебное и правовое по- ложеніе учащихся начальныхъ школъ . . . . .	23	77
ж) Учащіеся: интернаты, ночлежныя пріюты, школьные завтраки, экскурсіи и проч. . . . .	28	—



	Уѣздн. Собран. стр.	Губерн. Собран. стр.
з) Школьные попечители и попечительства . . . . .	29	—
и) Двухклассныя и высшія начальныя учи- лища . . . . .	31	77
к) Среднія общеобразовательныя учебныя заведенія . . . . .	36	»
Б. Специальное образованіе . . . . .	—	79
а) Педагогическое образованіе . . . . .	—	—
б) Профессиональное образованіе . . . . .	41	82
В. Стипендіи и пособія . . . . .	44	86
<b>IV. Внѣшкольное образованіе.</b>		
А. Общіе вопросы . . . . .	47	88
а) Народные дома . . . . .	49	—
б) Библіотеки . . . . .	—	—
в) Музеи . . . . .	55	89
г) Народныя чтенія . . . . .	—	—
д) Занятія со взрослыми . . . . .	57	—
е) Распространеніе книгъ среди населенія . . . . .	58	90
ж) Прочія мѣры . . . . .	59	—
1) О земскомъ періодическомъ органѣ . . . . .	—	—
2) О земскомъ народномъ театрѣ . . . . .	—	»
3) О Кинематографѣ . . . . .	60	—
4) О развитіи пѣнія, музыки и спорта . . . . .	61	»
<b>V. Разные вопросы, не вошедшіе въ предыдущіе отдѣлы. . . . .</b>		
1) Объ изданіи систематической сводки по- становленій уѣздныхъ и губернскаго земскихъ собраній . . . . .	—	—
2) Призрѣніе дѣтей павшихъ и увѣчныхъ воиновъ . . . . .	62	92
3) Объ увѣковѣченіи памяти В. И. Колю- бакина . . . . .	67	»
4) Объ увѣковѣченіи памяти А. С. Су- ворина . . . . .	—	»
5) О разсылкѣ докладовъ текущей сессіи . . . . .	69	»



# III.

	Уѣздн. Собран. стр.	Губерн. Собран. стран.
6) О командировкѣ завѣд. Отд. Нар. Образ.	69	92
7) О выставкахъ и сѣздахъ . . . . .	—	93
8) О прогонныхъ законоучителямъ . . . .	—	»
9) Сокращеніе канцелярскихъ расходовъ по отдѣлу народнаго образованія . . . . .	—	»
10) Ассигнованія культурно-просвѣтитель- нымъ учрежденіямъ . . . . .	»	93
Расходы земствъ на народное образованіе (табл.) . . . . .	94	94

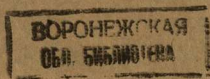



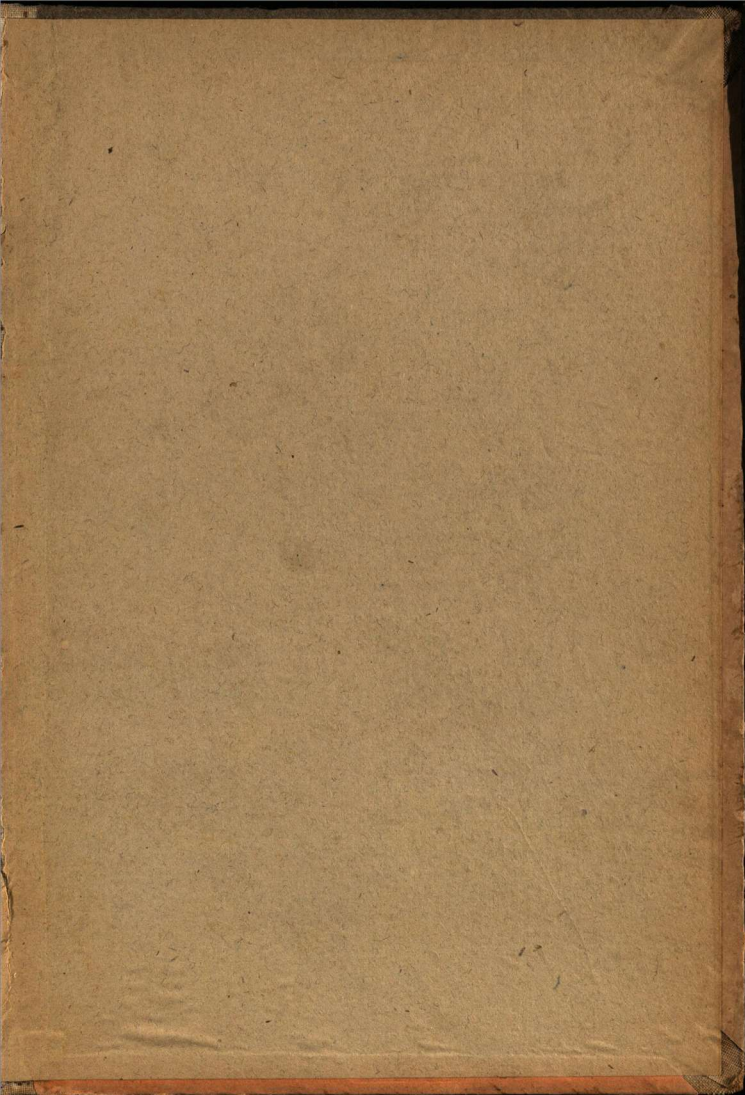



2p.

K 37  
K 78