Данное издание оцифровано в Воронежской областной универсальной научной библиотеке им. И.С. Никитина

394018, г. Воронеж, пл. Ленина, 2 / ул. Орджоникидзе, 36

Понедельник– четверг 9.00-20.00
Суббота, воскресенье 12.00-20.00
Пятница -выходной

http://vrnlib.ru
http://vk.com/vounb
e-mail: vounb@mail.ru
+7 (473) 255-05-91

Пролетарии всех стран, соединяйтесь!

Коммунист

ЕЖЕДНЕВНАЯ ГАЗЕТА Обкома ВКП(б), Облисполкома и Облпрофсовета ЦЧО

1931 г. ОКТЯБРЬ 1 ЧЕТВЕРГ № 224 (5579) г. ВОРОНЕЖ

Довольно отсрочек!

Одна за другой вступают в ряды гигантов пятилетки крупнейшие новостройки, входящие в числа «518». С 1 октября вступает в ряды социалистической индустрии крупнейшие заводы, очередные новостройки, — Харьковский тракторный, Московский автомобильный, домны Магнитогорска и другие. К ЭТОМУ ЖЕ СРОКУ ДОЛЖНЫ БЫЛИ БЫТЬ ЗАКОНЧЕНЫ ДВЕ КРУПНЕЙШИЕ НОВОСТРОЙКИ В ЦЧО — ВОРОНЕЖСКИЙ ЦЕМЕНТНЫЙ ЗАВОД И ЕВДАКОВСКИЙ МАРГАРИНОВЫЙ КОМБИНАТ.

Однако, несмотря на то, что первоначально установленный для пуска этих предприятий срок уже прошел и что до конца года осталось считанные дни, ЗАВОДЫ К ПУСКУ НЕ ГОТОВЫ. Различного рода «недоделки» и недопустимая затяжка с выполнением заказов на часть оборудования, принимающая хронический характер, оттягивают пуск почти готовых к эксплоатации заводов.

На маргариновом комбинате уже давно закончено строительство основных корпусов, получено и смонтировано немалое оборудование, но некрасает 3 газгольдеров, 36 баков и строительных материалов для водонапорной башни, и из-за этого оттягивается пуск крупнейшего в Союзе и так необходимого нам комбината. Из-за сотни тонн железа, необходимого для газгольдеров и бака, из-за десятка вагонов леса и кирпича, который выделен для строительства, но ЮВЖД никак не может выделить его перевозку на площадку, нельзя пустить в эксплоатацию крупнейшее предприятие, в которое государство вложило миллионы рублей.

ВОРОНЕЖСКИЙ ЦЕМЕНТНЫЙ ЗАВОД СТРОИТСЯ С 1929 ГОДА. Заводы, начатые гораздо позже и по своим размерам далеко его превосходящие, уже выпускают продукцию, а он все считается новостройкой. Основные работы по строению закончены. Нехватает части оборудования, которого изготовляется на разных заводах, и строительных материалов для силовой станции, которые, как и для маргаринового комбината, задерживают, из-за т. н. транспорт срывает их перевозку и по этим причинам завод не может быть пущен в срок.

Мириться с таким положением нельзя. Остались, буквально, дни до окончания строительного сезона. ЕСЛИ ДО НАСТУПЛЕНИЯ МОРОЗОВ НЕ БУДЕТ ЗАКОНЧЕНО СТРОИТЕЛЬСТВО ВОДОНАПОРНОЙ БАШНИ НА МАРГАРИНОВОМ КОМБИНАТЕ И СИЛОВОЙ СТАНЦИИ НА ВОРОНЕЖСКОМ ЗАВОДЕ, пуск этих заводов в ближайшие месяцы, или осень 1932 года, МЫ ЭТОГО НЕ МОЖЕМ И НЕ ДОЛЖНЫ ДОПУСТИТЬ. НОВОСТРОЙКИ ДОЛЖНЫ СТАТЬ В ЧИСЛО ДЕЙСТВУЮЩИХ ЗАВОДОВ НЕ ПОЗЖЕ 4 КВАРТАЛА ТРЕТЬЕГО, РЕШАЮЩЕГО ГОДА ПЯТИЛЕТКИ. Перенесение пуска этих заводов на 1932 г. будет позором для всей ЦЧО.

Областные организации, особенно Цчекой и облИСПК, руководящие ЮВЖД, заводы-поставщики оборудования обязаны принять самые решительные меры к обеспечению этих новостроек недостающим оборудованием и стройматериалами. Сегодня в «Коммунисте» мы публикуем список предприятий, которые угрожают срывом своевременных пусков пуска маргаринового и цементного заводов. Мы требуем от руководителей и общественных организаций этих предприятий в кратчайший срок оплатить неоплаченные счета новостроек.

МЫ ОСОБЕННО ТРЕБУЕМ ОПЛАТЫ — НА ДЕЛЕ, А НЕ В ГРОМКИХ ДЕКЛАРАЦИЯХ, СЧЕТОВ НОВОСТРОЕК СО СТОРОНЫ ЮВЖД. Руководители дороги дали обязательство полностью выполнить план перевозок. «Коммунист» требует, чтобы это обязательство было выполнено полностью.

Решительно, такие, полные вялости работа хозяйственных и общественных организаций на самих новостройках. На Подгоренском заводе скопилось 9 строительных организаций и никто из них не отвечает за окончание строительства. Многонаемность руководства привела к тому, что плохая пущена не знает, что делает завод. Заводоуправление не подчинено своему влиянию и контролю работу строительных организаций. А в результате между строителями царит разнобой и неразбериха.

Госпромстрой, заключивши свои работы, аннулировал заявку на 400 000 куб. кирпича, великолепно зная о том, что строительству до заявку нужно 672 000 того же кирпича. Пуск установок котлов, а другие монтажные работы, из-за отсутствия цемента в августе было свыше 400 человекодней простоя. А как только заводоуправление принялось за работу, цемент был доставлен.

Социалистическое соревнование, удлиненное— эти мощнейшие рычаги большевистских темпов на стройке не в почете: «У нас нет объекта, вокруг которых можно было бы соревноваться» — заявил секретарь партийной организации завода.

Это явно антипартийное настроение руководителей партийной ячейки подкармливается руководством завода, которое также настроено, что завод в этом году пустить нельзя. Сваливая все на недостаток оборудования и стройматериалов, руководящие заводом не принимают в расчет, чтобы мобилизовать внутренние резервы. Наши новостройки испытывают острый недостаток в цементе. И МЫ НЕ МОЖЕМ ДОПУСТИТЬ, ЧТОБЫ ПУСК ЗАВОДА, ВКЛЮЧАЮЩИЙ В СОСТАВ «ПЯТЕРКИ» С ПРОИЗВОДИТЕЛЬНОСТЬЮ В 720 ТЫС. БОЧЕК ЦЕМЕНТА В ГОД БЫЛ ОТТЯНУТ ПО ВИНЕ ОППОРТУНИСТИЧЕСКИ НАСТРОЕННЫХ РУКОВОДИТЕЛЕЙ. Цементный завод должен в этом в этом году такое требование партии и всей советской общественности.

О РАЗВИТИИ МЯСНОЙ И КОНСЕРВНОЙ ПРОМЫШЛЕННОСТИ

ВСЕМ ПАРТИЙНЫМ, СОВЕТСКИМ, ХОЗЯЙСТВЕННЫМ И ПРОФЕССИОНАЛЬНЫМ ОРГАНИЗАЦИЯМ

I

Новая обстановка социалистического строительства, новые условия труда, обеспечивающие более ускоренный рост материального благосостояния и культурного уровня рабочего класса, выдвигают сейчас на одно из первых мест задачу коренной реконструкции всей пищевой промышленности и, в первую очередь, задачу создания новой мясной и консервной индустрии. На основе успехов социализма быстро повышается потребность рабочего класса в продуктах питания и те требования, которые он предъявляет к их качеству. Ежегодно в социалистическую промышленность вовлекаются миллионы новых рабочих. Быстро растет население городов, возникают новые города вокруг многоэтажных индустриальных строек, делаются старые бытовые условия рабочей семьи, в широких масштабах растет общественное питание и еще быстрее потребность в нем. Для обеспечения в этих условиях снабжения трудящихся продуктами питания и решительного улучшения рабочего снабжения неотложной необходимостью является коренная реконструкция существующих и строительство новых предприятий мясной и консервной промышленности, на основе внедрения сочетания высокой техники новейших масло-комбинатов и консервных заводов с социалистически организованной вокруг них сельскохозяйственной сырьевой базой.

Центральный комитет и Совет народных комиссаров отмечают ряд успехов за последние годы в развитии предприятий пищевой промышленности, перерабатывающих мясное, рыбное и пахтовое сырье. Построены десять новых масокомбинатов среднего типа — в Омске, Вятке, Краснодаре, Армавире, Полтаве, Орше, Орске и т. д. с общей проектной способностью до 175 тысяч тонн готовых мясопродуктов в одну смену; построено 17 боковых фабрик — в Дарнице, Мариуполе, Бийске, Кременчуге, Белгороде и пр. с общей пропускной способностью в одну смену по 200 тысяч тонн того или иного вида мясных продуктов; построен новый консервный завод, на нем 24 рыбоконсервных, 14 овощефруктовых, 3 мясоконсервных с общей производственной мощностью, равное в среднем стругодовым мясоконсервным заводам, до 1 200 миллионов 400-граммовых банок, в том числе 200 млн. мясных, 250 млн. рыбных и 750 млн. овощных и фруктовых, против выработки довоенной консервной промышленности в 80 млн. банок.

Успехи эти, однако, совершенно недостаточны с точки зрения тех задач, которые встают в связи с изменившейся обстановкой. Новые, расширенные и реконструированные предприятия мясной промышленности обладают полезной мощностью, страдают серьезными техническими недостатками. В подавляющем большинстве городов, в том числе и в таких крупнейших центрах, как Москва, Ленинград, Свердловск и пр., мясопоставка идет по на архаических, ручных, постоянных достигает лет тому назад коммунальных бойнях, не удовлетворяющих минимальным требованиям и санитарным требованиям (из 175 крупных старых боен только 26 имеют водопровод, при большинстве боен нет даже перегонных путей, — подъемников, приспособлений, вольучников и пр.). Ряд новых городов—Магнитогорск, Бреванчиль и др.—вовсе не имеют мясообрабатывающих предприятий. Большинство скотоводческие районы местности—Казахстан и Сибирь—вынуждены из-за отсутствия мясокомбинатов и крайней изношенности мелких и средних районов живого скота производить забой в первобытных, так называемых сельских бойнях, в то время, в зимний период. В результате — огромные потери пищевых мясопродуктов, низкое их качество и недостаточное использование ценных технических отходов мясного производства.

В столь же отсталых условиях старого прадедовского хозяйства производится переработка более половины добываемой рыбы. При отсутствии достаточного количества холодильников и консервных заводов на рыбных промыслах, при отсутствии рефрижераторного флота и крайней нехватке товарных вагонов свыше 60 проц. рыбы подвергается аносолу, что значительно ухудшает ее качество и увеличивает потери рыбных продуктов. В крайне недостаточной степени используются отходы рыбной промышленности вследствие отсутствия необходимого количества утилизационных установок, могущих дать такие ценные продукты, как рыбий жир и рыбная мука, корм для скота. Основной задачей сегодняшнего дня является прекращение старого рыбного промысла в условиях порудженную рыбную промышленность.

Консервная промышленность перерабатывает самую незначительную часть плодов и овощей. Между тем без консервирования и других видов переработки, без широкого развертывания холодильников и сушильного дела значительные отходы и сгнивание богатства окраин остаются неиспользованными для улучшения снабжения промышленных центров.

Низкий технический уровень перерабатывающей промышленности, наряду с отсталостью сырьевой базы, составляет одну из главных причин дорогостоящей и дедо слабосильной рабочих масс, рабочих продуктами и изделиями. Организация мощных животноводческих совхозов, товарных животноводческих ферм в колхозах, развитие обобщества мясного плодового и огородного хозяйства, реконструкция добычи рыбы — отмечают широкие возможности для любого роста сырьевой базы мясной и консервной индустрии. Опираясь на социалистическую организованную сырьевую базу, мясная и консервная промышленность имеют возможность широкого использования всех завоеваний современной техники для постройки нового типа мясных и консервных предприятий с тем самым полного удовлетворения возросших требований рабочего класса.

Подобно тому, как хлебная проблема не могла быть разрешена на основе мелкого, техники отсталого крестьянского хозяйства, точно так же задача коренного и решительного улучшения снабжения трудящихся мясе не может быть разрешена на базе мелких, технически отсталых предприятий мясной промышленности. Вот почему сторонники капитулянтов мясной и консервной промышленности, опирающиеся на новейшие достижения мировой техники, становятся одним из важнейших звеньев социалистической реконструкции нашей страны и должны привлечь к себе особенное внимание со стороны рабочего класса, профсоюзов, партии и всех советских организаций, какое сообразуется сейчас на крупнейших стройках. В этом ключ для решения задачи коренного улучшения рабочего снабжения, путь повышения производительности труда, правильной организации рабочей силы и преодоления ее текучести. Недоделка задачи создания новой крупной пищевой индустрии является таким же проявлением оппортунизма, каким была недоделка роля крупного с.-х. производства в деле совхозов и колхозов в деле решения хлебной проблемы.

Рабочий класс нашей страны предлагает всеми условиями, чтобы и в деле строительства пищевой промышленности не только догнать то и в кратчайший срок оперелить технический уровень передовых капиталистических стран.

II

Исходя из этого, Центральный комитет и Совет народных комиссаров постановляют:

1. Одобрить разработанный Наркомснабом СССР план строительства в течение 1931, 1932 и 1933 гг. 57 новых мясопромышленных комбинатов с общей годовой пропускной способностью в одну смену до 1,5 млн. тонн мясопродуктов.

В соответствии с этим планом утвердить:

а) Строительство 8 крупных мясокомбинатов, из них 3 в важнейших рабочих центрах—Москве, Ленинграде, Свердловске и 5—в основных мясных районах мясного скотоводства—Семипалатинске, Орске, Покровске, Самаре и на Северном Кавказе, с общей годовой производительностью их в одну смену в 1 140 тысяч голов крупного рогатого скота, 5 440 тысяч свиней, 1 260 тысяч овец и с выпуском в одну смену 275 тысяч тонн мясопродуктов, в том числе охлажденного и мороженого мяса 270 тысяч тонн, колбасы и разных копченостей 280 тысяч тонн, пищевого сала 85 тысяч тонн и 180 млн. 400-граммовых банок консервов.

б) Строительство 14 мясокомбинатов среднего типа, из них 4 в крупных рабочих центрах — Днепропетровске, Запорожье, Сталине, Луганске, Нижнем-Новгороде, Иваново-Вознесенске, Баку, Ставрополе и в районе Кузбасса и 5 мясокомбинатов в сырьевых районах—Верхнеудинске, Красноярске, Уфе, Мегионе и в районе Сыр-Дарьи, с общей годовой пропускной способностью их в одну смену 900 тысяч голов крупного рогатого скота, 3 млн. свиней и 1 500 тысяч овец, с выпуском в одну смену 400 тысяч тонн мясопродуктов, в том числе мороженого и охлажденного мяса 150 тысяч тонн, колбасы и разных копченостей 100 тысяч тонн, сала 50 тысяч тонн и 37 млн. банок консервов.

в) Строительство 35 малых мясокомбинатов по типовым проектам, рассчитанных на обслуживание потребности рабочих центров, как: Ижевск, Гроздный, Брянск, Ярославль и др., с общей годовой производительностью в одну смену 1 100 тысяч голов крупного рогатого скота, 2 250 тысяч свиней и 900 тысяч овец, с выпуском в одну смену 450 тысяч тонн мясопродуктов, в том числе охлажденного мяса 200 тысяч тонн, колбасы и разных копченостей 170 тысяч тонн и пищевого сала 80 тысяч тонн.

2. Начать строительство Московского, Ленинградского, Семипалатинского и Орского мясокомбинатов в 1931 году, с окончанием их не позднее конца 1932 года. Начало строительства остальных мясокомбинатов отнести на 1932 г. с окончанием их строительства в конце 1933 г.

3. Для обеспечения мясокомбинатов устойчивой сырьевой базой, в соответствии с планом строительства новой отрасли индустрии, утвердить следующие малые мясные промышленности сельскому хозяйству за выполнение сельскохозяйственных и рыбопромышленных мясокомбинатов и на сдачу мяса и скота.

НАЗВАНИЕ МЯСОКОМБИНАТОВ	Годовая пропускная способность в 1933 г.	Годовая пропускная способность в 1933 г.	Годовая пропускная способность в 1932 г.	Годовая пропускная способность в 1932 г.
1 Московский	40	25	1 140	—
2 Ленинградский	40	25	1 140	—
3 Свердловский	25	160	900	—
4 Семипалатинский	60	160	1 140	—
5 Орский	110	180	1 140	2 0
6 Покровский	120	200	700	175
7 Самарский	105	170	572	1 142
8 Саратовский	60	100	572	2 0
9 Днепропетровский	20	70	570	1 142
10 Запорожский	10	20	28	430
11 Сталинский	10	20	28	430
12 Луганский	5	25	70	50
13 Нижегородский	—	—	178	50
14 Иваново-Вознесенский	—	—	28	50
15 Ставропольский	—	—	28	50
16 Сталин-радский	45	50	197	158
17 Верхнеудинский	30	100	70	200
18 Красноярский	71	100	147	200
19 Уфимский	42	60	150	150
20 Мегионский	—	—	300	84
21 Сыр-дарьинский	38	67	—	—
22 Кемеровский (в районе Кузбасса)	5	41	15	1 5

4. Предложить Наркомзему и Колхозцентру СССР совместно с Наркомзем БССР разработать в ближайшее время начать проведение всех необходимых мероприятий по соответствию по разверстанию мясного товарного скотоводства, обеспечивающего производства в колхозах равного тягловения мясокомбинатов, а также выработать стандарт поставляемого совхозами и колхозами свиноводческими фермами колхозов мясного скота в отношении качества, веса и скороспелости, в том, чтобы в 1935 году полностью достигать установленных цен по всех совхозах и не менее как в половине колхозных товарных ферм мясного скотоводства.

5. Наркомснабу предусмотреть строительство в 1932 г. в районах вновь строящихся масокомбинатов сети скотопрогонных баз по пути следования скотомясокомбинатом, а также организацию отхерма скота на кормовых отходах пищевой промышленности, в соответствии с планом развития пищевой индустрии, исходя из необходимости довести отгерочные операции в 1933 году до 1,5 млн. голов крупного рогатого скота, а в 1934 г. — до 2 млн. голов. Отгерочные операции в 1932 году отгоняемых выдоев на 200 тысяч выдоев.

6. Предусмотреть в контрольных цифрах 1932 г. необходимые асигнования и материальные обеспечение строительства мясных комбинатов оборудованием и стройматериалами.

III

7. Одобрить принятую Наркомснабом СССР программу строительства в течение 1931, 32 и 33 г.г. семи консервных цехов при новых масокомбинатах, 36 рыбоконсервных береговых и 23 плодоовощных заводов, 36 овощечеловодных цехов при заводах и 40 варочных и сушильных цехов для плодов и овощей, с доведением выработки консервов в 1933 году не менее 2,1 миллиарда банок, со следующим распределением по годам и видам продукции в миллионах банок:

	Мясные	Рыбные	Овощные	Фрукт.	Томатные	Всего
1932 г.	230	400	350	8	185	1 253
1933 г.	400	400	750	270	430	2 400

в Восточной Сибири и Якутии 4 завода.

10. В районах, из которых часть рыбы может быть доставлена в центры в мороженом виде, консервные заводы должны быть приспособлены к холодильникам для замораживания рыбы, цехами по производству рыбного филе и специальными цехами по выжимки отходов рыбного производства.

11. Всем строительством специальных овощефруктовых консервных предприятий с таким расчетом, чтобы охватить плодоовощные массивы районов, отдаленных от промышленных центров. В 1932 и 1933 годах построить 36 плодоовощных консервных заводов с общей производственной мощностью до 1 200 млн банок, из них 9 на Нижней Волге, 2 на Средней Волге, 7 на Украине, 10 на Северном Кавказе, 3 в Закавказьке.

12. В целях рационализации и концентрации производства жестяно-банночной тары развернуть строительство в 1932 и 1933 гг. пяти крупных жестянотарных заводов для обслуживания тяготеющих к ним консервных заводов.

IV

13. Развертывание мясной и консервной промышленности предъявляет огромные требования к советскому машиностроению. Необходимо в полной мере использовать опыт и достижения передовой иностранной техники в деле организации в СССР широкого производства, максимального использования отечественного оборудования наиболее совершенного образца.

ЦК и Совнарком предлагают ВСНХ СССР сосредоточить уникальное производство мясного оборудования в объединениях по машиностроению, с немедленной передачей ему ряда машиностроительных заводов, с тем, чтобы в самый короткий срок обеспечить выпуск оборудования для мясных и консервных заводов.

14. Развертывание мясной и консервной промышленности предъявляет огромные требования к советскому машиностроению. Необходимо в полной мере использовать опыт и достижения передовой иностранной техники в деле организации в СССР широкого производства, максимального использования отечественного оборудования наиболее совершенного образца.

15. Для обеспечения своевременного пуска первой группы новых строящихся масокомбинатов в Москве, Ленинграде, Семипалатинске и Орске ЦК и Совнарком считают необходимым:

а) обязать ВСНХ СССР развернуть производство оборудования для них с таким расчетом, чтобы для Московского и Семипалатинского комбинатов сдать все оборудование не позднее второго квартала, для Ленинградского и Орского — не позднее третьего квартала 1932 г.;

б) предложить СТО при утверждении плана тепло-электростроительства обеспечить потребность мясопромышленных комбинатов в электроэнергии и паре, предусмотрев, в частности, своевременное окончание 1 теплоцентрали в Москве и районной теплоэлектростанции в Семипалатинске;

в) возложить на Московский и Ленинградский советы ответственность за своевременную подачу на территории соответствующих новых строящихся комбинатов воды, предназначенной для рабочих и устройство канализации.

16. В соответствии с общим планом строительства мясной промышленности Совнарком считает необходимым проведение коренной реконструкции холодильного и хладораспределительного дела и предлагает Совету труда и обороны в месячный срок рассмотреть и утвердить:

а) программу строительства холодильников (банных, распределительных, для мясокомбинатов, отделений фабрик, кладовых), отделений фабрик, заводов по выработке сухого льда; план строительства изотермических вагонов, рефрижераторных вагонов-ледников и специальных вагонов по перевозке скота;

б) план обеспечения мясной промышленности специальным автомобильным транспортом для перевозки скота к мясокомбинатам, так и разводки готовой продукции по распределительной сети.

16. Для обеспечения бесперебойного снабжения консервной промышленности тарой принять необходимые меры, наряду с мероприятиями по дальнейшей рационализации использования белой жести (одностороннее лужение, снижение отходов жести в производстве банок, сжатие олова с обрезков жести, использование старых банок и т. д.):

а) увеличить производство белой жести в 1932 г. до 130 тыс. тонн и в 1933 г. до 266 тыс. тонн;

б) широко применить в консервном производстве стеклянную тару, исходя из расчета выпуска не менее 400 млн банок консервов в стеклянной таре в 1932 г. и 800 млн банок в 1933 г., для чего ВСНХ СССР по согласованию с Наркомснабом поставить в течение 1932 г. в районах расположения предприятий консервной промышленности четыре завода по механизированной выработке стеклянной тары, а Союзконсерву построить самостоятельный ряд заводов по производству стеклянной тары.

V

17. Результатом низкого технического уровня существующих предприятий мясной и консервной промышленности и сезонности этих производств являются крайняя недостаток среднего и руководящего технического персонала и постоянных квалифицированных рабочих кадров.

В целях обеспечения мясной и консервной промышленности соответствующими инженерно-техническими и рабочими кадрами ЦК и СНК признают необходимым:

а) поручить Наркомпруду совместно с отделом кадров ЦК в месячный срок подобрать из других отраслей хозяйства соответствующее количество инженерно-проектировщиков и техников-технологов для специальных проектных контор «Гипромяс» и нужное количество инженеров-строителей и инженеров-механиков для «Мясоиндустрии»;

б) Наркомсобу обеспечить через специальные курсы подготовку для строящихся мясокомбинатов и предприятий консервной промышленности квалифицированных рабочих и младшего технического персонала ведущих специальностей (заведчики, фаршировщики, сортеиты, обжарщики, жарщики кипечники и др.). В том числе 1 500 человек квалифицированных рабочих для мясной промышленности и 500 человек квалифицированных рабочих консервной промышленности 1 000 техников и 4 000 квалифицированных рабочих в 1933 году;

в) при строительстве крупных и средних мясокомбинатов и крупных консервных предприятий обязательно вести строительство школ ФЗУ, а при Московском мясокомбинате развернуть строительство учебного комбината (предприятия-вуза) для подготовки высшего и среднего технического персонала.

VI

18. ЦК и Совнарком особо отмечают ту важность задачи всемерного улучшения и полного использования существующих мясобойных, скотобойных, бойных и колбасных фабрик, боенских предприятий и консервных заводов. Все дело мясного снабжения в 1931 и 1932 гг. полностью, в 1933 г. в значительной еще степени будет и дальше опираться на работу существующих предприятий. Производство различных видов колбасных изделий, скотобойниками, так и разводки готовой продукции по распределительной сети.

16. Для обеспечения бесперебойного снабжения консервной промышленности тарой принять необходимые, наряду с мероприятиями по дальнейшей рационализации использования белой жести (одностороннее лужение, снижение отходов жести в производстве банок, сжатие олова с обрезков жести, использование старых банок и т. д.):

а) увеличить производство белой жести в 1932 г. до 130 тыс. тонн и в 1933 г. до 266 тыс. тонн;

б) широко применить в консервном производстве стеклянную тару, исходя из расчета выпуска не менее 400 млн банок консервов в стеклянной таре в 1932 г. и 800 млн банок в 1933 г., для чего ВСНХ СССР по согласованию с Наркомснабом поставить в течение 1932 г. в районах расположения предприятий консервной промышленности четыре завода по механизированной выработке стеклянной тары, а Союзконсерву построить самостоятельный ряд заводов по производству стеклянной тары.

V

17. Результатом низкого технического уровня существующих предприятий мясной и консервной промышленности и сезонности этих производств являются крайняя недостаток среднего и руководящего технического персонала и постоянных квалифицированных рабочих кадров.

В целях обеспечения мясной и консервной промышленности соответствующими инженерно-техническими и рабочими кадрами ЦК и СНК признают необходимым:

а) поручить Наркомпруду совместно с отделом кадров ЦК в месячный срок подобрать из других отраслей хозяйства соответствующее количество инженеров-проектировщиков и техников-технологов для специальных проектных контор «Гипромяс» и нужное количество инженеров-строителей и инженеров-механиков для «Мясоиндустрии»;

б) Наркомсобу обеспечить через специальные курсы подготовку для строящихся мясокомбинатов и предприятий консервной промышленности квалифицированных рабочих и младшего технического персонала ведущих специальностей (заведчики, фаршировщики, сортеиты, обжарщики, жарщики кипечники и др.). В том числе 1 500 человек квалифицированных рабочих для мясной промышленности и 500 человек квалифицированных рабочих консервной промышленности 1 000 техников и 4 000 квалифицированных рабочих в 1933 году;

в) при строительстве крупных и средних мясокомбинатов и крупных консервных предприятий обязательно вести строительство школ ФЗУ, а при Московском мясокомбинате развернуть строительство учебного комбината (предприятия-вуза) для подготовки высшего и среднего технического персонала.

VI

18. ЦК и Совнарком особо отмечают ту важность задачи всемерного улучшения и полного использования существующих мясобойных, скотобойных, бойных и колбасных фабрик, боенских предприятий и консервных заводов. Все дело мясного снабжения в 1931 и 1932 гг. полностью, в 1933 г. в значительной еще степени будет и дальше опираться на работу существующих предприятий. Производство различных видов колбасных изделий, скотобойниками, так и разводки готовой продукции по распределительной сети.

Исходя из этого, ЦК и Совнарком считают необходимым:

а) произвести в 1931 и 1932 гг. необходимую реконструкцию и расширение отдельных цехов существующих масокомбинатов среднего типа (Омск, Петропавловск и т. д.) для устранения дисброкирования между отдельными цехами и увеличения производственной мощности комбината в целом;

б) произвести необходимые рационализаторские мероприятия и пристройку отдельных цехов к существующим городским бойням для устранения антисанитарных условий и для максимальной утилизации отходов боенского хозяйства для выработки мясокостной муки, альбумина и др.;

в) поставить при всех рыбоконсервных заводах утилизационные установки для переработки отходов рыбоконсервного производства в рыбную муку и рыбьи жиры;

г) безусловно устранить наблюдающиеся перебои в выпуске продукции предприятий мясной и консервной промышленности, производящих вследствие к мясокомбинатам, боенским фабрикам и бойням определенных районов дешевых скота, к рыбоконсервным заводам — прикреплены портоглешских и ким районов добычи рыбы. Для обеспечения консервной промышленности устойчивой сырьевой базой обязать Союзконсерв и овощефруктовые консервные заводы к заключению с колхозами и совхозами длительных договоров на производство и сдачу соответствующего количества и сортов сырья, а также развернуть вокруг консервных заводов собственное хозяйство, рассчитанное на покрытие 15-20 проц. всей потребности собственного сырья. Одновременно проверить исполнение решений декабрьского пленума ЦК о закреплении за овощными и фруктовоконсервными заводами 25-километровой сырьевой зоны;

д) максимально улучшить качество мясных продуктов, в особенности колбасы и копченостей, усилить за ответственностью Наркомснаба строгую браковку выпускаемых готовых продуктов с консервных и колбасных фабрик;

е) для решительной борьбы с антисанитарным состоянием мясных и консервных предприятий создать при Наркомсобе специальную санитарную инспекцию, предоставив право санитарным врачам издавать для директоров и руководящего персонала предприятий обязательные распоряжения по санитарии и гигиене. Обеспечить рабочих, участвующих в производстве мясных продуктов и консервов, достаточным количеством продуктов и мылом;

ж) в целях закрепления постоянных квалифицированных кадров мясопромышленности и консервных заводов, для подъема производительности труда и борьбы с текучестью, пересмотреть систему оплаты труда рабочих, выделив особо и повысив оплату рабочим решающих профессий и обеспечив инженерно-техническому персоналу соответствующую оплату труда и надлежащие условия работы по руководству производством.

★

ЦК и Совнарком считают, что коренное улучшение в снабжении трудящихся мясом, рыбными продуктами и консервами возможно лишь на основе быстрого развертывания нового строительства мясных комбинатов и консервных заводов, реконструкции и улучшения существующих мясных и консервных предприятий и прикладной организации их использования при всемерном развертывании в районах тяготения социалистической сырьевой базы — совхозов и колхозов.

Придавая особое хозяйственное и политическое значение развитию мясной и консервной промышленности, ЦК и Совнарком поручают всем партийным и советским организациям, всех работников мясной и консервной промышленности мобилизовать в покрытие задач, поставленных обращением ЦК и Совнаркома, внимание и силы советской и партийной общественности и обеспечить полное выполнение намеченной программы и скорейшее построение мощной мясной и консервной индустрии, опирающейся на высокоорганизованную социалистическую сырьевую базу.

Председатель Совета народных комиссаров Союза ССР
В. МОЛОТОВ (СКРЯБИН).

Секретарь ЦК ВКП(б)
И. СТАЛИН.

УСПЕХ КОММУНИСТОВ НА ВЫБОРАХ В ЧЕХО-СЛОВАКИИ

ПРАГА, 29. — Дополнительные сведения об итогах общинных выборов в Чехо-Словакии целиком подтверждают, что, несмотря на незначительный в общем прирост голосов, поданных за коммунистов, коммунистическая партия одержала большую победу.

В важнейшем промышленном районе Остравы коммунисты получили 10 345 голосов, что означает прирост на 36 проц. по сравнению с общинными выборами 27 года.

В Пилзенском округе число поданных за коммунистов голосов на 25 проц. превышало число голосов, собранных коммунистами при парламентских выборах 29 года. В Рейхенбергском округе за коммунистов было поднято на 18 проц., а в округе Комотчуа на 23 проц. больше, чем в 27 году. В 10 общинах Пражского округа коммунисты получили 4 809, соц.-демократы — 2 256 и чешские национал-социалисты — 2 068 голосов.

В Закарпатской Украине, где был особенно силен предвыборный террор, результаты выборов следующие: в 13 общинах округа Мукачево коммунисты получили 3 409 голосов против 2 356 голосов в 29 г.

Ночное радио

Коммунистическая «Рудэ моргэн» констатирует, что нынешние результаты общинных выборов в Чехо-Словакии является фаза роста и влияния коммунистической партии в этих местностях, факт отхода рабочих масс от социал-демократической опоры буржуазии. Доверие рабочих к коммунистической партии растет, растет воля к борьбе против с коммунистами.

УРОЖАЙ—ТОЛЬКО ПО ТРУДОДНЯМ

К СТРОЖАЙШЕЙ ОТВЕТСТВЕННОСТИ ПРАВЛЕНИЯ КОЛХОЗОВ „ЯСНАЯ ПОЛЯНА“ И „ПУТЬ ЛЕНИНА“, РАСПРЕДЕЛИВШИЕ ДОХОДЫ ПО ЕДОКАМ

ЗАВЯЗШИЕ В ВОРОХАХ БУМАГИ

Чем живет, дышит, что делает и чем руководствуется ревизионная комиссия в колхозах? Кто руководит ее работой? Да и есть ли она, эта самая ревизионная комиссия?

По штату, конечно, есть. Вам знакомы лгут.

В колхозе «Красный Коминтерн» (Казань-коленовского района) вам скажут:

— Председательствует в ней Сергеев.

Если внушаете доверие комсомольцу Федосееву, то скажут:

— Бывший торговец.

Если столкнетесь с самим Сергеевым, безошибочно определите:

— С водкой водит долголетнюю, нежную дружбу.

Если пришлете потолковать с Сергеевым, увлеченесть.

— Типичный антиколхозник.

«Урожай делить надо по едокам, хотя и с учетом трудодней. Жиботноводство развивать не в ущерб хозяйству, а на дворе колхозника. Б первую голову надо обеспечить хлеб, который пойдет в распределение».

Это только коротенькие отрывки из речей Сергеева. Видите, конечно, что ваш боевой протаскивает рекомендовать нечего.

Чем занимается ревизионная комиссия?

В колхозе «Ленинский гигант» (Б.-каинск), ревизионная возглавляет Секретарь райколхоза. Казалось бы, руководство обеспечено. Правильность работы гарантирована.

Однако, кроме того, что должна заниматься в условиях борьбы за организационно-хозяйственное укрепление колхозов.

Такой уж в колхозе замечательный бухгалтер! Выдает наряды, выписывает ордера. Выдает наряды, выписывает ордера, учитывает выработку колхозников, ведет. Ответственность за выработку ведет ревизионная комиссия.

Ревизионная комиссия все это знает и покрывает.

Занимается ревизией кассовой книги, изредка проверяет склады, а вот учетом трудодней — несколько. К 15 числам ревизионная комиссия обязана была доложить общим собранием о состоянии учета, но ничего этого не сделали. Безобразный учет привел к снижению производительности. Низкая производительность родила борьбу против отходничества. А ревизионная, вместо выполнения дчета, сама оказала сильно против отхода.

Короче: ревизионная до сих пор проходила работы в документах, в ордерах, пересчитывать деньги в кассе и только.

А проверкой оперативной работы не занимаются. Они не перестроили своей работы так, чтобы бесперебойно стимулировать колхозное производство.

Виновны ли в этом только ревизионисты? Нет.

Вина надо поставить шире:

— Никто не руководит работой ревизионной — в области, ни в районе. Никто не занимается ревизионной инструкцией. Никто не ориентирует в тех новых задачах, которые стоят перед ревизионными в первых борьбы за организационно-хозяйственное укрепление колхозов. А инструкция нужна живой, действенный, конкретный.

С. НАВАГИНСКИЙ.

В первую очередь получили лодыри

Ревизионная комиссия колхоза «Ясная поляна», Даниловского района, вместо борьбы за правильное распределение урожая, сама допустила грубые нарушения.

Секретарь ревизионной Денисов составил список лодырей, которые ходили к проверке этот выдает по едокам, при чем сам Денисов, имея 6 едоков, получил хлеба на 7. Выдал хлеб Рыжовой Марии, которая не состоит в колхозе, а в прошлом работала кулачкой, выкулачивала по 10 трудодней. Хозяйство своего кулачества, имеющего 7 детей, получила 6 центнеров хлеба.

На 6 едоков выписал разного рода вальсгающего зоба, 6 лодырей и ремн. Каждый дышит 6-8 стадия ответов: «Кто больше и хуже работает тот больше получает, кто не работает тот ничего не получает, а колхозы нарушают. На самом деле кто больше работал, тот получил больше.

Правление колхоза полным доверием к ревизионной комиссии, не проверяя ее лично, что ревизионная допускает нарушения, по выдаче ордеров на продукцию.

Колхозники требуют привлечения к ответственности Даниловского и правления колхоза, потворствующего лодырям.

НОВОЛИН.

СОВЕРШЕННО ОТМЕНИТЬ...

От правильной постановки учета зависит организационно-хозяйственное укрепление колхозов.

Товарищи ревизионные комиссии, обратите внимание. Можно представить ряд фактов, у которых учет на месте.

Колхоз «Путь Ленина» по сам уже не раз несколько месяцев. В колхозе «Путь Ленина» ревизионная комиссия (ревизионный орган) отменила учет.

Колхозники жалуются, что в нынешнем работы по учету не производят. Отсюда, также, что в колхозе «Путь Ленина» не производят учет, отсутствуют учетные книги.

Ревизионная комиссия, не в ущерб, а в пользу колхоза,

ВЫПОЛНИТЬ ФИНПЛАН ИЗ ДЕКАДЫ В ДЕКАДУ

В октябре—85 миллионов рублей

Темпы последней декады сентября должны быть удвоены

Четвертый квартал является решающим кварталом третьего года пятилетки. В течение октября-декабря, мы должны не только реализовать наметанные задания, но и ликвидировать прорывы ПО ВСЕМ ПОКАЗАТЕЛЯМ народнохозяйственных планов. Хозяйственное и политическое значение квартала особенно велико в связи с тем, что правильное завершение второго года пятилетки определяет темпы четвертого года.

Борьба за финплан приобретает исключительное значение. С новой силой надо развернуть решение декабрьского пленума ЦК и ЦКК и июньского пленума Обкома ВКП(б) о прямой заинтересованности рабочих народного хозяйства от степени выполнения плана мобилизации средств.

В течение I и II кварталов ЦЧО получило 33 МИЛЛИОНА РУБЛЕЙ. Мы обязаны погасить задолженность в третьем квартале и это практически означает, что ЦЧО должна не только выполнить, но и значительно перевыполнить финплан. Несомненно, что задания Наркомфина по III кварталу будут выполнены, но в данном мы полностью не рассчитываем. Четвертый квартал должен принести окончательную победу.

БЮРО ОБКОМА ВКП(б) и ОБЛИСПОЛКОМ УТВЕРДИЛИ ПЛАН МОБИЛИЗАЦИИ СРЕДСТВ НА ОКТЯБРЬ—ДЕКАБРЬ В СУММЕ 142 МИЛЛИОНОВ РУБ. ЭТОТ ПЛАН ПРЕВЫШАЕТ ЗАДАНИЕ I и II КВАРТАЛОВ ВМЕСТЕ. 85 МИЛЛИОНОВ РУБ. ПРЕДСТОИТ СОБРАТЬ В ОКТЯБРЕ И ЗА — В НОЯБРЕ, ОСНОВНАЯ МАССА ПЛАТЕЖЕЙ — 122 МИЛЛИОНА РУБ. — ПАДАЕТ НА ДЕКАБРЬ. ДОБРОВОЛЬНЫЕ ПЛАТЕЖИ СОСТАВЛЯЮТ СВЫШЕ 50 ПРОЦ.

Чтобы обеспечить победу, необходимо в октябре ежедневно собирать свыше 2 миллионов руб., в в ноябре — 1,500 миллионов. Это обязывает организации колхозов, совхозов, сельсоветов, сельхозпланов и судов с.-х. кооперата. В ПЕРВЫХ ЖЕ ДНЯХ НОВОГО КВАРТАЛА НАДО УДВОИТЬ ТЕМПЫ ПО СРАВНЕНИЮ С ПОСЛЕДНЕЙ ДЕКАДОЙ СЕНТЯБРЯ. Вся задача заключается в том, чтобы ни на один день не допустить напряжения в работе, в том, чтобы средства поступали равномерно по плану из пятидневки в пятидневку, из декады в декаду, по каждому платежу.

ХЛЕБОЗАГОТОВКИ И МОБИЛИЗАЦИЮ СРЕДСТВ ПРОВОДИТЬ ОДНОВРЕМЕННО

ДЕКАДОЙ СЕНТЯБРЯ. Вся задача заключается в том, чтобы ни на один день не допустить напряжения в работе, в том, чтобы средства поступали равномерно по плану из пятидневки в пятидневку, из декады в декаду, по каждому платежу.

В третьем квартале мы добились значительных достижений в области массовой работы вокруг выполнения финплана, не нужно лишь сказать, что в огромном большинстве районов среднее сознание ПОЛУЧИЛО БЕЗ ДОСТАТОЧНОЙ МОБИЛИЗАЦИИ ОБЩЕСТВЕННОСТИ, БЕЗ ДОСТАТОЧНОГО ПРИВЛЕЧЕНИЯ ФИНСЕМЦЕВ И КОМСОДОВ. Директива Обкома ВКП(б) о создании массового актива, который постоянно, изо дня в день работает бы по мобилизации средств и организовывал бы вокруг сбора отдельных плательщиков широкие колхозные и рабочие массы — не получила еще практического разрешения в очень многих районах. А именно это стержень дела — ОРГАНИЗАЦИЯ ФИНАНСОВОЙ РАБОТЫ — имеет главное значение.

Обком провел встречный смотр массовой работы и поход за сберегательное дело до 15 октября. Районные, партийные, советские, комсомольские и профессиональные организации и финансовые органы должны в течение этого времени ДОБИТЬСЯ КОРЕННОЙ ПЕРЕСТРОЙКИ НА ОСНОВЕ СОЗДАНИЯ МАССОВОГО ФИНАНСОВОГО АКТИВА. Гесть — в мобилизации новых тысяч бойцов на финансовый фронт, в умелом оперативном руководстве ударниками.

Мобилизация средств проходит одновременно с хлебозаготовками. Огромный актив, брошенный в деревню на заготовки, должен вся свое время посвятить работу самым теснейшим образом увязать с задачей выполнения финплана. Финансовые рычаги имеют огромное значение для успешного совершения хлебозаготовок. НЕДОПУСТИМ МОБИЛИЗАЦИИ СРЕДСТВ, ОТСОЛИГАЛЬНЫЕ ЗТОЙ РАБОТЫ НА ЗАДНИЙ ПЛАН МОЖЕТ ПРИВЕСТИ НЕ ТОЛЬКО К НЕДОВЫПОЛНЕНИЮ ФИНПЛАНА, НО И К СНИЖЕНИЮ ТЕМПОВ ХЛЕБОЗАГОТОВОК.

Опыт особого квартала 1930 г. ясно показал взаимозависимость между хлебозаготовками и привлечением средств населения. В ТЕХ РАЙОНАХ, ГДЕ С ПЕРВЫХ ЖЕ ДНЕЙ ОКТЯБРЯ ЭТИ ДВЕ КРУПНЕЙШИЕ ХОЗЯЙСТВЕННЫЕ ЗАДАЧИ РАЗРЕШАЛИСЬ ВМЕСТЕ, ТАМ ДОБИВАЛИСЬ РЕШАЮЩИХ ПОБЕД ПО ВСЕМУ ФРОНТУ. И наоборот. Уроки эти должны быть учтены всеми районными организациями. НИ В ОДНОМ СЛУЧАЕ НЕЛЬЗЯ ДОПУСТИТЬ ОПТОРТУНИСТИЧЕСКОЙ ОТСРОЧКИ КАМПАНИИ.

Область имеет все условия для того, чтобы выполнить и перевыполнить финплан. В деревне по всем каналам накопляет сейчас огромные денежные средства. Он сильнее на обязательных поставках и спекулятивном разгроме кулака и «непосильников», имеющих места в отдельных сельских финансовых органах, надо решительно уяснить. Позобные настроения должны быть обрезаны самой беспощадной борьбе.

Надо развернуть последовательное и решительное наступление на кулацкие элементы. Кулаки оказывает решительно саботаж всем мероприятиям партии и правительства. В целом ряде районов кулаки поднимают — недосмотра борьбы с кулачеством финансовыми рычагами. С этим кулаки покончить. В противоположной кулаки разных сортов, его разновидности. БЕСПОЩАДНАЯ БОРЬБА С КУЛАЧЕСТВОМ НА ФИНАНСОВОМ ФРОНТЕ— ЗАЛОГ УСПЕШНОГО РАЗВЕРТЫВАНИЯ ВСЕЙ РАБОТЫ ПО МОБИЛИЗАЦИИ СРЕДСТВ.

На основе широчайшей мобилизации масс и действительно боевой работы по всем фронтам, добьемся решающей победы. ФИНПЛАН ТРЕТЬЕГО, ГЕРОИЧЕСКОГО ГОДА ПЯТИЛЕТКИ МОЖЕТ БЫТЬ ВЫПОЛНЕН И ОН БУДЕТ ВЫПОЛНЕН.

Н. КОЧИАРИН.

ДЛЯ УСИЛЕНИЯ ХЛЕБОЗАГОТОВОК ЕСТЬ ВСЕ ВОЗМОЖНОСТИ

ОПЫТ КАНТЕМИРОВЦЕВ ЕЩЕ РАЗ ПОДТВЕРЖДАЕТ, ЧТО УСПЕХ В БОРЬБЕ ЗА ХЛЕБ РЕШАЮТ: КОНКРЕТНОЕ РУКОВОДСТВО, МАССОВАЯ РАБОТА И ПРАВИЛЬНАЯ РАССТАНОВКА СИЛ

У НИХ УЧИТЬСЯ

РЕЗОЛЮЦИЯМИ ЗАМЕНЯЮТ ОПЕРАТИВНОЕ РУКОВОДСТВО

КАНТЕМИРОВСКИЙ РАЙОН в хлебозаготовительной кампании идет одним из первых. Он на 25 сентября выполнил 81 проц. годового плана.

КАНТЕМИРОВЦЫ ПРЕЖДЕ ВСЕГО ОРГАНИЗОВАЛИ ЧЕТКОЕ РУКОВОДСТВО ХЛЕБОЗАГОТОВКАМИ. В районсовхозе и каждом колхозе выделены ответственные за ход хлебозаготовок члены правления.

Календарные сроки (пятилетки) сдачи хлеба были установлены на районном совещании колхозного актива совместно с председателями сельсоветов. После этого сроки были проработаны и приняты по колхозам на общих и бригадных собраниях.

Райисполком регулярно получал от колхозов пятидневные рапорты о ходе уборки, молотьбы и вывоза зерна на ссыпной пункт. Эти сводки давали возможность следить за ходом кампании. В отстающие колхозы немедленно выезжали работники РИК или МТС и выслушивали бригады на общих собраниях колхозов. Кроме того, ответственные за хлебозаготовки члены правления колхозов выслушались в РИК для докладов о причинах отставания и тут же им давались конкретные практические указания о дальнейшей работе.

До начала молотьбы во всех колхозах были созданы специализированные бригады по уборке, молотьбе и вывозке зерна. Все работы были переведены на сдельщину (инвентарщикам и индивидуальную). Например, в Титаровском колхозе «Буковостепи» за доставку на ссыппункт (24 километра) пароконной подводой 6 центнеров хлеба колхозники зачисляли один трудодень. Ежедневно и выезжали на ссыппункт почти из-под молотилки. При чем сдача зерна расставлены с таким расчетом, чтобы обеспечить бесперебойные и своевременные проявления уборки, молотьбы и вывоза хлеба (конвейер).

Массовая разъяснительная работа проводилась по бригадам выделенным и тщательно проинструктированным массовикам. Каждая бригада получила обязательно в районную газету, в такую газету о работе всех бригад в изобилии. Соревнование очень большое развернулось с хорошей силой соревнуется.

Именно решение соцсоревнования. Мы наблюдаем в районе 34 колхоза по хлебозаготовкам соревнуются 23 и 75 бригад.

Также опыт кантемировцев. Нужно отметить, что они сделали из первых дня такие в селе, выполнили план еще 25 сентября. Район выслал бухгалтерию обратно из 12 колхозников в Сосновский район.

Не достаточно не обеспечено пострадает опыт кантемировцев, что ГЛАВНОЕ—ЭТО ЖИЗНЕННО ТЕЛЬНОЕ ОПЕРАТИВНОЕ РУКОВОДСТВО, ПРАВИЛЬНАЯ РАССТАНОВКА СИЛ И ОРГАНИЗАЦИЯ ТРУДА, что только при этих условиях возможны высокие темпы хлебозаготовок. Там, где это отсутствует, конечный результат, как мы видели, получается в каждом случае, хлеб заготовлен в конечный момент, так сказать, которые выполняются и не сдаются.

Вот, что отстает, нужно учитывать и учиться, на-быстро, на-быстро, на-быстро.

СЕМЕНОВ.

Массово-разъяснительная работа как сообщает не разрывается. А в некоторых сельсоветах она и вовсе не проводится.

Все это и приводит к изобилию в кампании. Районные же организации ограничиваются выполнением дешевых решений; конкретных же дел очень мало.

Так обстоит дело в том районе, где имеется около десятка заводов, больших предприятий и масса разнообразной знати первое место в обеспечении хлебозаготовительной операции. Нужны не решения, а конкретные практические мероприятия. Нужно мобилизовать силы, данные их в отставшие сельсоветы; как можно шире развернуть массово-разъяснительную работу, проводить оперативнейшее руководство; организовать на борьбу с кулачеством и выполнение хлебозаготовительного плана колхозный и бедняцко-середняцкий актив.

Бригада «Тамбовской правды»:
СВЕТЛОВ, ТЕЛЕСНИЦКИЙ и НЕТЕНКО.

РЕШАЮЩИЕ ДНИ СЕВА

И ЛОШАДЬ, И ТРАКТОР НА ВЗМЕТ ЗЯБИ

КРАСНЫЙ СПИСОК ЗАКОНЧИВШИХ СЕВ

ДМИТРИЕВ. —25 сентября сев озимых в районе закончен. Совхозы выполнили посевной план на 140 процентов—на 101,2 единоличниками—на 100 проц.

Райсев ВКП(б) АЛЕКСЕЕВ.
Райисполком ФУРСИН.

ХЛЕБНОЕ.—Закончил сев Кень-молодецкий с.-х. техникум. Засеяно 430 гектаров. Посев выполнен на 107 проц.

ЛУГАНЬ.—Сев озимых в колхозе 1910 закончен. План выполнен на 104,2 проц., сев окончен.

ДОГОВОР УДАРНИКОВ

НАЖДЫЙ ГЛУГ ПЕРЕВЫПОЛНЯЕТ НОРМУ

Колхоз «Завет Ильича», Мозаровского райсовхоза, успешно проводит осенний сев. На 24 сентября им было уже посеяно 54 гектара. Колхозники-пахари: П. Г. КОЖУТИН, И. А. НЕЗНАМОВ, М. П. СЕЛОТИН, С. А. БОБАНИН и П. А. КОЖУТИН ОТКРЫЛИ СЕБЕ УДАРНИКАМИ ПО ОЗИМУ ЗЯБИ, ВЫЗВАЛИ НА СОЦСОРЕВНОВАНИЕ пахарей колхозов им. Калинина, им. Буденного, им. Ленинского и «Свободы».

Пахари колхоза им. Калинина с. П. БАЕВ, И. Ф. ГОСОЛЕВ, И. Н. ВАСНЕВ, М. З. ДМИТРИЕВ поставили выше плановых и заключили с ними договор. Пахари совхоза обязались ПО ОЗИМУЮ ЗЯБЬ ПЕРЕВЫПОЛНИТЬ ПЛАН ВСПАШКИ ЗЯБИ. На все время сева механизаторы, трактористы и сеялки-сеятели в глугу. Каждый глуг готовит к севу на полный и на менее гектаров.

В договоре указано больше внимания качеству пашни. Большинство данных пахарей уже выполнили задание. Они отметили в случае плохого качества вспашки и начинания глугов, давшие соответствующие сигналы, за выдачу каждого трактора соответствующие наказания. Пахи рабочей гектаров оба колхоза решили закончить к 5 октября.

Выполнив свое задание, пахари колхозов Завет Ильича обратились к трактористам, чтобы выработали. Пахи гектаров 120 гектаров. Пахарями Кунцевского совхоза обязались уплотнить гектаров.

А. ГЛАДЫШЕВ.

СОРВАЛИ ПЯТИДНЕВНИК

В первом квартале пятилетки в Острогожском районе посевной план был выполнен только на 77 проц. 1487 гектаров осенних озимых не были. Совхоз «Первомайский» 700 гектаров подсеял. В этом квартале выполнен сев лишь Ивановским совхозом «Вальдгейм». Единоличный сектор, за редким исключением, не закончил сева и не перевыполнил на план зяби.

Причин таких низких темпов много. Совхоз «Вальдгейм», например, не сеял, и выполнил свой перевыполненный план, вывозя навозить что найдешь, лишь не заканчивая сева и не перевыполнил на план зяби.

Причина

ОВЛАДЕТЬ УДАРНЫМИ ТЕМПАМИ СТРОЙКИ!

В 1931 году должны вступить в строй социалистической индустрии крупнейшие заводы ЦЧО—Подгоренский цементный, Евдаковский маргариновый и другие, входящие в число „518". До конца года осталось три месяца, а между тем темпы строительства не обеспечивают своевременного пуска этих предприятий. Заводы-поставщики, железнодорожный транспорт срывают строительство и монтаж. Мириться с таким положением нельзя. Промышленность и транспорт должны напрячь все усилия, чтобы помочь новостройкам вступить в строй действующих предприятий в четвертом квартале.

Инженер-ударник Евдаковского маргаринового комбината т. Мюллер, премированный за успешные работы по монтажу

НА ТИХОМ ХОДУ

ОТ НАШЕГО СПЕЦ. КОРРЕСПОНДЕНТА

Проблема цемента стала одной из центральных проблем развития промышленности и всего хозяйства.

Поэтому мы в праве требовать от строящихся цементных заводов сокращения срока постройки и скорейшего пуска.

Это требование мы в первую очередь направляем к нашему заводу при ст. Подгорная.

Его начали строить еще в 1929 г. 720 тыс. бочек в год—такова производительность завода. Если учесть, что завод будет работать в первое время в одну смену, значит в один час он выбросит 240 бочек цемента—по четыре бочки в минуту.

Завод строится с условием увеличения производительности до миллиона бочек.

По плану завод должен был работать еще с 1 августа текущего года и давать крайне необходимую продукцию—цемент. Но вот уже первое октября, а строители не спешат. Когда пойдет завод—никто не знает.

На заводе скопилось целых девять строительных организаций: Огнеупорстрой, Транстрой, Котлотурбина, ВЭО (Всесоюзное электрооб'единение), Союзсантехстрой, монтажная контора, Кровлестрой, ГРУ (геологоразведывательное управление), Союзстройматериал. «Коммуна» в свое время отмечала недопустимость такого положения. Многие из этих организаций по несколько раз реорганизовывались. И теперь трудно понять, где и чего недостает. Не понимают этого и сами строители, не знают, когда будет недостающее оборудование и заказано ли оно в обще.

Холодком веет во всех организациях строительства. На других заводах идет социалистическое соревнование на быстрейшее окончание работ. Бригады, цехи переходят на хозрасчет, вводится прогрессивка в оплате труда, растет число энтузиастов.

На Подгоренском цементном — тихо. Здесь не спешат, здесь предпочитают потихоньку да полегоньку продвигаться вперед. Здесь только намечают организацию учета об'ема работ, дачу подробных нарядов, только думают о введении прогрессивки.

Это смазывает и сводит на-нет хорошую работу отдельных ударников.

Общественная организационно-массовая работа в загоне. Рабочие, служащие, администраторы, партийные и профсоюзные работники замкнулись каждый в собственную скорлупу.

Все это является основной причиной черепашьих темпов строительства. Два года оно тянется и когда кончится—никто не знает.

Здания в основном выстроены. Плохо с оборудованием, особенно с отечественным. Союзстроймашиной до сего времени не закуплен за границей ряд машин. Нет угольной дробилки, транспортера, трясок-торпедо, питателей-смесителей, насосов Фарко, автоматических весов и т. п. Многое можно было бы заказать еще в 1929—30 гг., а заказывается только теперь.

Ряд заказов не выполнен Горловским, харьковским им. Шевченко, николаевским им. Марти и Воронежским заводами.

Многие машины прибыли неполным комплектом. Прибыли коллекторы, а котлов нет. Но и коллекторы нельзя подвешивать—нет подвесок и кипятильных трубок.

Вот почему монтаж котельного цеха выполнен только на 5 проц.

Все это вызвало громаднейшие простои. За август и сентябрь было 189 человекодней простоя по установке котлотурбин из-за отсутствия цемента, частей и железа, 68 человекодней—по электрооборудованию и 157 дней—по монтажной конторе.

Больше того, некоторые организации, свертывая свою работу, действуют в ущерб строительству. Так, например, поступил Огнеупорстрой. Заканчивая свою работу, он аннулировал заявку на 400 тыс. кирпича, зная о том, что строительству дозарезу нужно 672 500 штук кирпича.

Заводоуправление обязано было с первых же дней подчинить своему контролю и влиянию все организации, твердо взять в руки руль руководства. Но этого не случилось. Сергеев (директор завода) сразу же огорошил всех. «Сколько бы вы ни напрягались, завод в этом году пущен не будет». Это после того, как «Правда» заявила, что цементная пятерка, в которую входит и Подгоренский завод, должна быть пущена в 31 году.

После слов директора у работников совсем опустились руки.

Приуныли ударники. Этому помогла и партийная ячейка.

— У нас нет об'ектов, вокруг которых можно было бы соревноваться,— заявил секретарь ячейки.

Это ли не правый оппортунизм на практике?

Подгоренскому цементному нужна срочная помощь и оборудованием, и материалом, и людьми — стойкими большевиками.

АД.

СОЦИАЛИСТИЧЕСКИЙ НАРЯД ЮГО-ВОСТОЧНОЙ

Громадный энтузиазм рабочих и специалистов, возглавляемый коммунистической партией, невиданными в истории темпами двигает вперед социалистическое строительство. В этом году на местах, не так давно пустынных, вырастает 1 040 новых МТС и 518 новых предприятий. В числе последних находятся и наши стройки.

Однако, товарищи юго-восточники ваша неповоротливость, бюрократизм, глубокими корнями вросший в отдельные участки дороги, сковывает энтузиазм рабочих и специалистов двух крупнейших новостроек ЦЧО, ставя под угрозу их своевременное окончание.

Скажите нам прямо: прониклись ли вы чувством ответственности за ход строительства Подгоренского цементного и Евдаковского маргаринового? Что вы сделали для того, чтобы стройматериалы, предназначенные в наш адрес, не залеживались на ж.-д. путях? Мобилизовали ли вы общественность на борьбу с «пробками» на станциях и на скорейшее продвижение грузов новостройкам?

Знаете ли вы, что вся тяжесть преступления перед страной, которую понесет ЦЧО, если цементный завод и маргариновый комбинат не войдут в этом году в число «518», ляжет на ЮВЖД, на каждого железнодорожника?

Вы беспечно относитесь к продвижению стройматериалов на авангост пятилетки. Мы обвиняем вас с фактами в руках. Вот они.

На Подгоренском заводе строительство силовой станции накануне остановки из-за отсутствия леса, шлака и песка. На станции же Моршанск лежит кругляк и пиломатериал, на ст. Лиски—шлак и песок.

На станциях: Зосимовка, Бирюч, Моршанск лежит лес Евдаковского маргаринового комбината, но для переброски его нет вагонов. Комбинату пришлось своими силами подвезти кирпич к раз'езду 201-й версты. А юго-восточная не дает вагоны для дальнейшей переброски кирпича.

Комбинат долго договаривался с дорогой о переброске кирпича со ст. Россошь. Договорились. Дали вагоны. Но вместо ст. Евдаково он был переотправлен в другое место.

Обком партии дал директиву дирекции дороги—давать ежедневно для комбината по 3 вагона. Но и эта директива не действует. Юго-восточная продолжает отказывать в вагонах.

Надо во что бы то ни стало закончить до холодов строительство водонапорной башни и силовой станции. Но как строить, если нет кирпича и леса?

В итоге пуск комбината может задержаться еще не менее чем на полгода.

Мы даем вам, юго-восточники, социалистический наряд: ПЕРЕБРОСИТЬ В УДАРНОМ ПОРЯДКЕ ВЕСЬ СТРОИТЕЛЬНЫЙ МАТЕРИАЛ, НАХОДЯЩИЙСЯ НА УКАЗАННЫХ СТАНЦИЯХ.

По тому, как вы выполните этот наряд, МЫ БУДЕМ СУДИТЬ о вашей способности работать по-ударному, о вашем желании принять все меры к пуску наших предприятий в этом году.

ПОДГОРЕНСКИЙ ЦЕМЕНТНЫЙ ЗАВОД:

Дирекция ГОЛЬДИН.
Партячейка КИРИЧЕНКО.
Постройком ШИШКИН.
Пост «Коммуны»: ИВАНОВ.

ЕВДАКОВСКИЙ МАРГАРИНОВЫЙ КОМБИНАТ:

Партколлектив МАРЧЕНКО.
Постройком БОНДАРЕВ.
Директор комбината ЛОГОЗИН.
Начальник строительства КОГАН.

ЛИПЕЦКСТРОЙ СЕГОДНЯ

Сейчас на Липецкстрое приступили к основным капитальным работам.

В августе закончили рытье котлованов под обе домны и кауперы, начали сооружение двух шлакобетонных подушек под фундаменты, возвели насыпь для в'езда на бункеры и установили две камнедробилки, из которых одна уже заготовила 100 вагонов щебня.

Пуск пяти бетономешалок тормозится из-за отсутствия двигателей, поэтому две бетономешалки предполагают пустить с помощью тракторов. На площадку прибыли два новых транспортера, заканчивается установка монтажно-механической мастерской из 6 важнейших станков.

Водонапорная башня приведена в полную готовность, к 1 октября закончат подкладку водопровода из Липецкого озера. Строятся кузница и теплая конюшня на 250 лошадей.

Теперь о жилстроительстве. Из шести фундаментов полностью закончены три, началось бетонирование стен, на 70 проц. проложена узкоколейка для подвозки материалов, ко всем строящимся домам проведены временные водопроводы.

Летние бараки сейчас утепляются: их штукатурят и снаружи обкладывают кирпичом, перестилают полы, подводят фундаменты. Эти бараки обеспечат жильем на зимний период, примерно, 50 проц. рабочих.

Однако попрежнему Липецкстрой стоит под угрозой срыва важнейших работ из-за недостатка механизмов, стройматериалов и рабочей силы.

По договору с ростовской конторой «Сталь», в августе Липецкстрой должен был получить от новороссийского завода «Красный двигатель» 12 двигателей, но до сих пор нет ни одного. Стоят важнейшие машины, нельзя начинать основное бетонирование на котлованах и т. д.

В августе намечалось получить из Строймеханизации 4 камнедробилки. Теперь же выяснилось, что Липецкстрой не получит ни одной.

Долго ждали на строительстве тепловоза, наконец прибыл он из Москвы, но для него нужны 60 электромоторов постоянного тока, о которых «Сталь» забыла. Не помогает и «поток» телеграмм. Тепловоз стоит без действия.

Чрезвычайно тяжелое положение создалось с разгрузкой поступающего оборудования. «Сталь» в отпуске специального железнодорожного крана отказала, обещая выписать его из-за границы.

К выполнению заказов на оборудование предприятия относятся халатно. На Липецкстрой поступают сотни отдельных частей без самих машин. На-днях прибыло 60 щек для камнедробилок, а в камнедробилках отказано. Несколько присланных из Таганрога бетономешалок оказались без цепей и роликов. Полученные транспортеры не имеют лент.

Подсобные цехи давно нуждаются в черном металле, между тем 13 заводов «Стали» не выполняют заказов на металл. **Мариупольский завод им. Ильича** должен уже был дать Липецкстрою по договору 1 486 тонн металла, отпустил же только 687, **Днепропетровский завод** недодал 644 тонны, **Таганрогский завод** вместо 117 дал 44, **Харьковский завод** до сих пор не выслал ни одного килограмма заказанного ему металла. Ни поездки представителей Липецкстроя, ни беспрерывная переписка не помогают.

Для подачи на площадку воды нет насоса системы «Дудле». Такой насос имеется по соседству в **Боринском сахкомбинате**, где он бездействует три года, но сахкомбинат в ответ на запрос Липецкстроя потребовал взамен насоса материалов, без которых строительство и само задыхается. Насос продолжает ржаветь у боринских «хозяев», а на Липецкстрое тормозится подача воды, тормозится кладка фундаментов.

Еще худшее положение с доставкой стройматериалов. Поступают они безобразно плохо. Например, строительного кирпича вместо 2 260 тонн поступило лишь 524, цемента—918 тонн, а нужно 1 578, гранулированного шлака—500 тонн, требовалось же 3 350, извести негашеной вместо 1 490 тонн прибыло 172 и т. д. Пиломатериалов в августе не получено совсем из-за неподачи вагонов ЮВЖД.

Такое же отношение к Липецкстрою **на месте. Завод «Свободный сокол»** заключил с Липецкстроем договор на доставку гранулированного шлака, но от своего обязательства отказался. В результате потребовалась удвоенная норма строительного камня, а главное, сорвалась постройка шлакобетонных жилых домов.

Добыча известняка будет увеличена до 30 вагонов в день, но недостаток тягловой силы тормозит перевозку известняка от карьера. Но той же причине не доставляется и негашеная известь, а поставщик перевозить известь не может. Липецкстрой вынужден снимать с работы и без того недостающих лошадей, направляя их на перевозку извести. 170 вагонов камня песчаника недогружено на ст. Лопатино, Камалково и Бобарыкино по халатности ЮВЖД. 15 вагонов крупнозернистого песку, нужного строительству, лежат на ст. Чиринкого — нет вагонов. Положение со стройматериалами требует решительного перелома.

Число рабочих на площадке заметно растет. Так, по 1 августа Липецкстрой имел 1 671 рабочих, на 10-е—1 732, на 20-е — 1 855 и на 1 сентября—2 229. Однако рост рабочих рук резко отстает от развертывания работ, поэтому **вопрос о рабочей силе остается для Липецкстроя одним из самых важных и больных вопросов.**

Попрежнему на площадке огромная текучесть: прибыло в августе 2 497 рабочих, убыло 1 939. **Прогулы продолжают с'едать сотни рабочих дней:** за месяц прогуляно 16 198 человекодней, или 28,3 проц., из них по неуважительным причинам—3 786 человекодней, или 6,6 проц.

Такие огромные прогулы и текучесть происходят потому, что до сих пор культурно-бытовые условия рабочих оставляют желать много лучшего. Красные уголки бездействуют, как и недавно построенная сцена. До сих пор ни один из бараков не снабжен в достаточном количестве столами и табуретами. Питание рабочих не улучшилось.

Сейчас Липецкстрою недостает 511 плотников, 267 каменщиков, 126 землекопов, 492 чернорабочих и 188 бетонщиков. Имеющиеся рабочие обеспечивают потребность всего на 49 проц. Но **вербовка новых рабочих проходит вяло,** попрежнему организации надеются на самотек. В августе завербовано всего 311 рабочих.

Совершенно неудовлетворительно обстоит дело с соревнованием и ударничеством. Всего на Липецкстрое имеется 21 ударная бригада, 404 ударника. Соревнованием охвачено 335 рабочих и заключено только 40 соцдоговоров. Это при наличии более 2 000 рабочих. Массовая работа в загоне.

Нужна усиленная работа всех организаций, большевистская борьба на всех участках и прежде всего—за выполнение плана жилищного строительства, налаживание культурно-бытовых условий для рабочих и боевую мобилизацию их на борьбу за стройпланы. Тогда строительство Липецкого металлургического гиганта пойдет действительно ударными темпами.

М. Щ.

27-я и 38-я ВЫШКИ РАБОТАЮТ УДАРНО

Рабочие **Коробковской бурпартии вышек №№ 38 и 27 работают по-ударному. За 4 пятидневки сентября они перевыполнили месячный план буровых работ. Под руководством старшего мастера В. И. Баркова, все три смены не только перевыполняют план по проходке, но и добились 100-процентного получения керна. Так, 23 сентября первая смена задание по проходке выполнила на 208 процентов и вынула 2,42 метра керна.**

Между всеми сменами развернуто социалистическое соревнование, которое дало возможность вышкам добиться хороших показателей в работе.

На все вышки КМА необходимо перенести опыт работ вышек №№ 38 и 27.

Ф—ОВ.

ВЕДОМСТВЕННАЯ ГРЫЗНЯ ВОКРУГ КМА

В районе Старого Оскола решено построить разведывательную шахту. Шахта эта имеет громадное значение, так как она должна дать окончательный ответ на вопрос о размере и характере залегания железа в данном районе.

Проходку решено начать с 1 января 1932 года. К этому времени должны быть полностью готовы надшахтные и вспомогательные сооружения.

Уже сейчас совершенно очевидно, что **проходку в намеченный срок начать не удастся.** Только на-днях закончили установку копра. Но нужно делать обшивку копра, а лесоматериала нет.

На шахте будет применяться способ замораживания почвы перед проходкой обвала. Процесс замораживания должен начаться с 25 ноября. Однако здание для замораживающей установки еще не закончено и не начат даже монтаж.

Для замораживания почвы необходимо пробурить 28 скважин до кварцита. Бурение должно было начаться 1 сентября, но когда оно начнется, не знают сами руководители Шахтстроя и базы КМА. А все потому, что задержалась из-за нехватки оборудования установка станков Пузинского, которыми решено производить бурение.

Для заканчивания домов и вспомогательных построек к шахте имеются все материалы и достаточное количество рабочей силы. Но не получен алебастр, заряженный из Артемовска.

Не меньшее значение имеет строительство электростанции, без которой нельзя приступить к замораживанию почвы, а для станции еще нет арматуры, и само здание только заложено.

*

Шахтстрой и управление базы КМА занимаются беспрерывной грызней. В июне ими был заключен договор на постройку шахт.

Шахтстроевцы сами признают, что это кабальный для УКМА договор.

Управление КМА обязалось доставлять строительные материалы Шахтстрою, а Шахтстрой—руководить работами, которые производит Цечестрой по особому договору с КМА. Этим договором Шахтстрой формально был освобожден от заботы о своем строительстве.

В одном из пунктов договора записано, что Шахтстрой берет на себя оборудование поверхности откаточными путями. Вокруг этого пункта идут ежедневные споры. Работники Шахтстроя говорят, что рельсы, шпалы и болты относятся по спецификации не к оборудованию, а к материалам, а материалы по договору доставляет КМА. Управление же КМА отказывается заниматься этим делом. **Люди спорят, каждый доказывает свою правоту, а для откаточных путей оборудования нет.**

По договору УКМА предоставляет Шахтстрою 3 дома в 28 квартир и общежитие на 96 человек, но до сих пор Шахтстрой еще не получил от УКМА ни одной квартиры.

*

Необходим крутой перелом в темпах строительства! Подготовка третьей металлургической базы в СССР должна стать в центре внимания районных и областных организаций, связанных непосредственно со строительством КМА.

С. ДОГАДАЕВ.

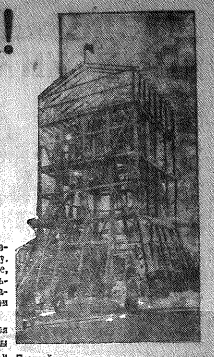

Постройка первого копра разведывательной шахты КМА в с. Коробково, Старооскольского р-на.

ЗАВОДЫ-ПОСТАВЩИКИ!

Задерживая выполнение заказов, вы срываете пуск новостроек ЦЧО, входящих в число „518".

ДЛЯ ПОДГОРЕНСКОГО ЦЕМЕНТНОГО ЗАВОДА НЕ ВЫПОЛНИЛИ ЗАКАЗЫ:

Завод им. Марти (Николаев)—кипятильные трубы для котлов, подвески для барабанов котлов, ребристые трубы для экономайзеров, кабели.

Горловский—кожуха, 6 железных футеровок шахтных печей, тележки подвесной дороги.

Им. Шевченко (Харьков)—две чешуйчатые ленты транспортера.

Цечеснаб—листовое железо, балки-швеллер и электрооборудование.

ДЛЯ ЕВДАКОВСКОГО МАРГАРИНОВОГО КОМБИНАТА:

Завод им. Коминтерна (Воронеж)—3 газгольдера, 36 железных баков.

ДЛЯ ЛИПЕЦКСТРОЯ:

Завод „Красный двигатель" (Краснодар)—12 двигателей.

„Сталь" (Москва)—60 электромоторов для тепловоза.

Завод им. Ильича (Мариуполь)—799 тонн металла.

Днепропетровский завод—644 тонны металла.

„Свободный сокол" (Липецк)—гранулированный шлак.

«Коммуна» требует от заводов-поставщиков ударного выполнения заказов новостроек ЦЧО и этим обеспечить пуск их в этом году.

РЕШЕНИЕ ПЛЕНУМА ОБКОМА—В МАССЫ

ПОСТАНОВЛЕНИЕ ПРЕЗИДИУМА ОБЛПРОФСОВЕТА ЦЧО О РЕАЛИЗАЦИИ РЕШЕНИЙ ПЛЕНУМА ОБКОМА ПАРТИИ ПО ДОКЛАДУ «О РАБОТЕ ПРОФСОЮЗОВ В СВЯЗИ С УСТАНОВКАМИ ТОВ. СТАЛИНА».

В целях быстрейшей реализации постановления VI пленума Обкома ВКП(б) о работе профсоюзов в связи с установками тов. СТАЛИНА,—президиум ОСПС ПОСТАНОВЛЯЕТ:

1. Всем обкомитетам союзов и горрайпрофсоветам до 5 октября провести пленумы горрайпрофсоветов и ФЗМК, массовые собрания профактива по каждому району и каждому союзу в отдельности с обсуждением на них вопросов решений пленума Обкома ВКП(б) по докладу «О работе профсоюзов и разработке практических мероприятий по их осуществлению».

3 октября провести широкое собрание всего профактива г. Воронежа.

2. Облотделам союзов, горрайпрофсоветам и ФЗМК немедленно приступить к широкой массовой проработке постановления пленума среди членов союзов. С этой целью на всех предприятиях и учреждениях, в цехах, сменах, бригадах провести специальные производственные собрания, где обсудить решения пленума Обкома и наметить [illegible] мероприятия по их выполнению в условиях предприятий и учреждений. Одновременно всем союзам [illegible] использовать все другие формы массово-политической работы: [illegible] по отдельным вопросам бесед в красных уголках, клубах, освещение в стенгазетах, многотиражках, районных газетах, проведение совещаний по отдельным квалификациям, слеты ударников, работников столовых, ЗРК и т. д.

3. Облотделам союзов, горрайпрофсоветам и ФЗМК до 10 октября [illegible] своих предприятиях, исходя из их производственных особенностей, [illegible] специальные группы или [illegible] отдельных вопросов, вытекающих из постановления пленума Обкома [illegible] по внедрению хозрасчета, [illegible] вание труда и зарплаты, [illegible] труда, снабжения рабочих, [illegible] охраны труда, [illegible] и др.), охватив ими всю массу членов профсоюзов с тем, чтобы [illegible] стали достоянием каждого рабочего и служащего.

4. К практической проработке и осуществлению решений пленума Обкома привлечь всех руководителей предприятий и учреждений, ИТР и хозяйственных работников, работников столовых, заслушать их доклады на производственных профсоюзных собраниях по вопросам [illegible], хозрасчета, снабжения рабочих, общественного питания, технической учебы и т. д. и вместе с тем наметить практические мероприятия по выполнению решений пленума Обкома.

5. ОСПС обязывает все облотделы союзов и горрайпрофсоветы обеспечить постоянное, [illegible]

Секретарь ОСПС СЛОНИМСКИЙ.

ГЛАВНЫЙ КОРПУС ПОДГОРЕНСКОГО ЦЕМЕНТНОГО ЗАВОДА (ПЕЧНОЕ, СМЕШИВАЮЩЕ-СИЛОСНОЕ И СЫРОЕ ОТДЕЛЕНИЯ)

МАРГАРИН

Новое слово—маргарин, появившееся в Каменском районе прошлым летом, облетело не только Каменский, но и соседние районы.

Однако, к маргарину относятся еще с недоверием.

— Пощупать им надо, покушать, своими глазами посмотреть, тогда и поверят,—утверждал директор комбината тов. Логозин.

— Кажуть, що буде масло робыть. Но мин ни верица. Ни верица, щоб из подсовнуха да коровье масло робилось,—долгое время не соглашался старый каменщик Довбня.

Но грандиозность постройки, установленные мощные, невиданные заграничные машины, колоссальные генераторы начинают убеждать Довбню. Понемногу и он сдается.

Евдаковский маргариновый комбинат—самый мощный в СССР—будет иметь в своем составе четыре мощных завода: маргариновый, с производительностью 50 тонн в сутки, рафинационный и гидрогенизационный—до 40 тонн пищевого саломаса в сутки, газовый—9 200 кубометров водорода, утилизационный, с производительностью 15 тонн хозяйственного мыла в сутки.

И, веря в будущее, еще энергичнее кладет стены, установки для машин старый Довбня...

За границей давно учли всю выгоду маргарина. Германия, например, в 1874 году имела только один маргариновый завод, в 1885 г.—45, в 1895 г.—73, в 1913 г.—85, в 1929 г.—200.

В маленькой Дании в 1914 г. было 20 маргариновых заводов, в 1920 г.—64, в 1927 г.—110.

Такой быстрый рост маргариновой промышленности замечается и в других странах.

У нас в СССР только начинается развитие маргаринового производства, но оно сразу же ставится в ряд основных отраслей промышленности. В этом году должны вступить в строй еще четыре маргариновых завода.

***

Вдоль полотна железной дороги раскинулись красавцы-цехи комбината, светлые, просторные, идеально чистые. Поблескивают частями германские машины.

Не один воронежский житель позавидовал бы светлым помещениям, в которых поселились машины. Это—сейчас, когда многое еще не сделано, когда план строительства выполнен только на 90 проц., а монтаж на 60. А что будет потом, когда пол и стены заблестят эмалью метлахских и кафельных плиток, когда лианы всевозможных труб обовьют машины, свяжут завод с заводом, когда оборудуется в каждом цехе (в уже отведенных помещениях) баня с душами и ваннами? Действительно, будет чему завидовать.

Самое замечательное то, что рука человека не дотронется до маргарина на всем протяжении производственного процесса. Все механизировано от начала и до конца. Машина берет и подает сырье, машина перебрасывает полуфабрикат по трубам из цеха в цех, из завода в завод, машина будет отвешивать куски готового маргарина, запаковывать в пергаментную бумагу и подавать в ящики. Для человека останется только забить гвозди и подать ящик в вагон, но опять-таки с помощью машины. Человек на маргариновом комбинате действительно будет командовать, руководить.

Лозунг маргаринщиков: заставить работать машину всюду и везде.

Для маргарина это обстоятельство чрезвычайно важно, и не только в целях соблюдения гигиены. Маргарин—легко портящийся продукт. Больше трех недель, даже при идеальной санитарии, лежать он, как и свежее сливочное масло, не может. Поэтому соприкосновение маргарина с человеческими руками несомненно пагубно подействует на продукт.

Маргарин очень восприимчив. Он быстро вбирает в себя вкус и запах рядом находящегося с ним продукта.

Все это учтено комбинатом. Прежде, чем вступить в цех, рабочий принимает баню, одевает чистый белый халат. Ежедневно после второй смены принимают баню и все цехи заводов комбината, чистятся, промываются машины, трубы, пол, стены.

Маргариновый комбинат—это пример того, как техника в социалистических условиях раскрепощает труд, делает его трудом новой социалистической культуры.

***

Итак, маргарин — скоропортящийся продукт. Значит особенно тщательно надо подходить к выбору площадки для постройки маргариновых заводов. Мимо Евдаковского проходит важная железнодорожная магистраль Москва—Ростов. Значит можно быстро перебрасывать продукт в промышленные центры: Москву, Воронеж, Ростов, Донбасс.

Комбинат будет потреблять ежедневно 50 тонн подсолнечного масла. Громадные площади подсолнуха, раскинувшиеся вокруг завода, полностью обеспечат комбинат таким количеством масла.

На линии Валуйки—Лиски стоят 10 маслозаводов, на восток от комбината—6 и на юг—3 завода. Один мощный маслозавод (Евдаковский), пропускающий 90 тонн маслосемян в сутки, находится под боком у комбината.

Следовательно, ввозить сырье издалека не придется.

Молоко, входящее составной частью в маргарин, комбинат тоже имеет. Он ведет сейчас большое строительство собственной молочной фермы. На трех тысячах га земли расположены два хутора. Там, где когда-то ветер гулял по чистому полю, теперь в каких-нибудь полтора-два месяца выросли скотные сараи, 6 громадных силосных башен, дома рабочих.

Ферма имеет 900 с лишним коров. К весне будет 1 200. Это даст комбинату 7-8 тонн молока в сутки, а на до 12. Остальное количество комбинат получит от близлежащих колхозов и совхозов.

Комбинату потребуется 3 750 000 штук яиц (они также входят в состав маргарина). Их доставят Птицепродукт и Птицетрест.

***

На строительстве комбината— напряженная работа. Готовятся кадры, устанавливаются машины, доканчивается постройка вспомогательных цехов—депо, скотных сараев и т. п.

1 300 рабочих (из них 400 ударников) напрягают все силы, чтобы выполнить поставленную перед ними задачу—пустить комбинат к 1 января 1932 года. Корпуса рафинации, гидрогенизации маргаринового завода выстроены в срок. Постройка пожарного депо заканчивается на полтора месяца раньше срока, трехэтажного жилого дома (третий по счету)—на полмесяца.

Раньше срока заканчивает монтаж маргаринового завода старый, преданный пролетарской революции, инженер Мюллер.

Работа, техника, инженеры показывают действительно большевистские темпы. Прошло время (а оно было не так давно—весной, летом), когда работали с холодком. Сейчас большевиков-строителей уже не удовлетворяют темпы передовой германской техники. Германский инженер, работающий на комбинате, дал 3 месяца на монтаж одного из корпусов газового завода. Бригадир (монтер Жаров) закончил в полтора месяца.

— Разве это работа,—жалуется Жаров на инженера,—даст одну часть и улетучился. Думает, мы работаем так, как у них. А мы враз ее выполним и сидим, ждем инженера.

Осталась одна мелочь. Но в строительстве нет мелочей. Вода, например. С ней не особенно считались при выборе площадки и даже на всем протяжении строительства, несмотря на то, что «Коммуна» не раз указывала на недопустимость такой недооценки.

— Подумаешь, ценность какая—вода. Воду всегда найти можно,— так, примерно, рассуждали в Центросоюзе, так рассуждает и теперь Союзрасмастрой. Все это и привело к тому, что вода на постройке комбината ценится на вес золота.

Строительство испытывает острую нужду в воде. А что будет потом, когда комбинат потребует 150 тысяч ведер воды в сутки? В одну минуту комбинат будет брать 110 ведер воды и выбрасывать гораздо больше, так как использованная и профильтрованная вода опять пойдет в дело.

— Сделать плотину—поступил приказ из центра. Сделали. Ухлопали 200 тысяч руб. Получился пруд. Но разве он может удовлетворить комбинат?

Пришлось бурить землю. Заложили три скважины. И бурят по сей день.

Но без водонапорной башни и скважины не помогут. Строители комбината сначала просили чертежи, потом стали их требовать, грозить РКИ. И только на-днях чертежи прислали, но они имеют ряд противоречий.

Чтобы не задерживать дело к зиме подходит, приступили к фундаменту, а что дальше будет—[illegible] ведать.

Не начинали строить и силовую станцию. Нет чертежей. Обещают прислать к 1 октября.

— Но если и так будет, то мы все-таки выйдем из положения. Мобилизуем рабочих, удвоим темпы и до заморозков станцию построим, —заявляют строительные, партийные и профессиональные организации комбината.

И вот тут выплывает другое обстоятельство. Даже если бы и были чертежи, водонапорную башню и силовую станцию строить нельзя. Нет кирпича, леса, извести.

Еще более остро стоит вопрос с отечественным оборудованием. Нужны только три газгольдера и 36 различной величины железных баков. Ни один завод не берется делать без железа.

Все эти мелочи легко устранимы, если только будет помощь комбинату Юго-восточная, Цечеснаб, завод им Коминтерна—вот от кого зависит пуск Евдаковского маргаринового комбината в этом году.

Если немедленно не перебросить строительного материала, если Цечеснаб не достанет железа и завод им. Коминтерна не выполнит заказов в ударном порядке,—значит постройка недостающих зданий и установка газгольдеров начнется с весны, значит завод пойдет с осени.

Этого допустить нельзя.

***

Особо надо отметить бытовое обслуживание рабочих. Комбинат имеет столовую, помещающуюся в великолепном здании. Она хорошо снабжается, но там отвратительно готовят. Очень часто можно наблюдать, как между столами маячит длинная фигура заведующего столовой Фролова. Он уговаривает рабочих есть чечевицу:

— Кушайте, товарищи, кушайте, — штука очень полезная, витаминов много имеет, кушайте!

Полезность чечевицы рабочие великолепно знают, но употреблять ее ежедневно отказываются, предъявляя вполне законное требование о разнообразии меню.

Взять к примеру амбулаторию. Сидят две сестры и прописывают от всех болезней универсальную мазь. Живот заболит—мазь дают, горло заложило — ту же мазь суют.

Неужели нельзя на такое крупное строительство прислать врача?

Неужели все эти «мелочи», по сравнению с законченной уже в основном гигантской стройкой, сорвут пуск крупнейшего маргаринового комбината в этом году?

Неужели общественность смирится с [illegible] пуска комбината в этом [illegible] и с [illegible]

А. КОТОВ.

„РАЗДЕЛЯЙ И ВЛАСТВУЙ"—ВОТ ЛИНИЯ ЯПОНСКИХ ЗАХВАТЧИКОВ В КИТАЕ

ИМПЕРИАЛИСТЫ ПЛОДЯТ КАРЛИКОВЫЕ „ПРАВИТЕЛЬСТВА" СВОИХ ЛАКЕЕВ

ЛИГА НАЦИЙ ОКОНЧАТЕЛЬНО ПРЕДОСТАВИЛА КИТАЙ ПРОИЗВОЛУ ИНТЕРВЕНТОВ

Японские интервенты—КАНАЯ (справа) — нач. генштаба и командующий квантунскими войсками

НА ПОВОДУ У ЯПОНИИ «АВТОНОМИЯ» МАНЧЖУРИИ

ТОКИО, 29.—Газеты сообщают, что китайский комитет безопасности окончательно решил **об'явить автономию Манчжурии.**

По сообщению газеты **«Асахи»**, представители деловых кругов мукденской провинции созвали «народную конференцию», которая приняла **декларацию, «осуждающую милитаристские политику нанкинского правительства».**

— Мы порываем,—говорится в декларации,—**все связи с гоминдановским правительством, создаем правительство автономной Манчжурии, и тем самым отказываемся признавать правительства, возглавляемые Чжан Сюэ-ляном и Чан Кай-ши.**

Состав нового правительства не опубликован.

ПРАВИТЕЛЬСТВА МАРИОНЕТОК

ШАНХАЙ, 29.—В **Мукдене** учреждено новое правительство, провозгласившее **независимость Ляонинской провинции.**

Как сообщают газеты, **японцы прилагают большие усилия, чтобы склонить внутреннюю Монголию отделиться от Нанкина** и создать «независимое правительство».

Газета **«Чайна пресс»** заявляет, что «в случае создания новых правительств в Гирине, Ляонине и внутренней Монголии для японцев станут излишни всякие переговоры с нанкинским правительством, так как она сможет осуществить свои желания, имея дело непосредственно с этими, созданными ею, марионетками».

ТОКИО, 29.—По сообщениям из военных кругов, главноначальствующий особого района **Чжан Цзинь-гуй** образовал в Харбине комитет безопасности и принял на себя защиту иностранцев.

27 сентября в японском военном министерстве получено **сообщение об об'явлении «независимости» Хейлунцзяна.**

«ВПРЕДЬ ДО ИЗУЧЕНИЯ ВОПРОСОВ» ЛИГА УВИЛИВАЕТ ОТ ВМЕШАТЕЛЬСТВА

ЖЕНЕВА, 28.—Совет Лиги наций снова занялся манчжурским конфликтом.

Секретариат Лиги наций встревожен сообщениями, поступившими из Китая. Эти сообщения говорят о чрезвычайном возбуждении, о создавшемся в Китае впечатлении, что «совет умыл руки». Наконец, большое впечатление произвело покушение студентов на нанкинского министра.

Открыв заседание, Лерус сообщил о нападении студентов на Ван Чжен-тина и об усилиях Женевы к благополучному разрешению конфликта.

Иосизава (Япония) выразил свое сожаление по поводу нападения на Ван Чжен-тина, «его личного друга», к которому он относится с восхищением и уважением. Представитель Китая **Ши** отвечает Иосизаве взаимными любезностями, после чего опять берет слово Иосизава.

Последний говорит о «продолжающемся отводе войск», указывает, что положение продолжает улучшаться и заявляет, что японское правительство будет продолжать отвод своих войск «по **мере восстановления спокойствия и безопасности для японских подданных».** Ши заявляет, что он рад услышать, что японские войска отводятся, хотя **был бы гораздо более счастлив, если бы услышал, что все войска уже отведены** или, по крайней мере, узнал бы дату окончательного отвода этих войск.

Ши «протестует» против продолжения оккупации китайских территорий и говорит, что он не предлагал посылки нейтральных наблюдателей, хотя и считает, что нейтральная комиссия была бы желательна. Он только просил, чтобы совет помог сторонам сговориться на месте о сроке эвакуации японских войск. Иосизава обещает передать это предложение телеграфно японскому правительству.

Дальнейшие реплики между Иосизавой и Ши сводятся к тому, что **Ши требует чего-то вроде комиссии, тогда как Иосизава категорически отвергает это предложение.**

Сесиль выручает Иосизаву тем, что комментирует предложение Ши в том смысле, что последний предлагает комиссию, состоящую лишь из японцев и китайцев, для улажения вопроса об эвакуации на месте.

Хотя Ши заявляет, что этот комментарий «не точен», Иосизава все же говорит, что готов передать японскому правительству предложение Сесиля и подчеркивает, что таким образом, комиссия на месте будет японо-китайской без «посторонних».

По предложению Леруса, **решение откладывается впредь до изучения вопроса членами совета.** Совет уполномочивает Леруса информировать закрывающийся пленум Лиги наций о конфликте и мерах, «принятых» для его улажения.

НАПАДЕНИЕ НА ВАН ЧЖЕН-ТИНА

ШАНХАЙ, 28.—**Из Нанкина сообщают, что толпа студентов, участников демонстрации, требовавшей об'явления войны Японии, напала на ВАН ЧЖЕН-ТИНА (нанкинского министра иностранных дел) и сильно избила его.**

ШАНХАЙ, 28.—**Сегодня около 5 тыс. студентов атаковали здание министерства иностранных дел, выбили окна в помещении и угрожали министру Ван Чжен-тину. Министра спасла личная гвардия, увезшая его на автомобиле. Автомобиль был забросан камнями и палками.**

БРОЖЕНИЕ В ГЕНЕРАЛЬСКИХ ВОЙСКАХ

БЕЙПИН, 28.—По сообщению шанхайских газет, среди войск, **расположенных близ Бейпина, замечается сильное брожение.** Один батальон захватил оружие, восстал и бежал в Тунчжоу. На следующий день восстали войска, расположенные в окрестностях и бежали в неизвестном направлении.

Газета указывает, что **главной причиной восстания является коммунистическая пропаганда, которая пользуется большим успехом,** т. к. голодные солдаты живут хуже собак или лошадей.

ЛАВАЛЬ И БРИАН—В ГЕРМАНИИ

БЕРЛИНСКИЙ ВИЗИТ ЗАКОНЧЕН

ПОПЫТКИ АНТИСОВЕТСКОГО БЛОКА

ПОЛЬСКАЯ ПЕЧАТЬ НЕРВНИЧАЕТ ПО ПОВОДУ „УМСТВЕННЫХ УСИЛИЙ" ЛАВАЛЯ

БЕРЛИН, 29.—**Лаваль и Бриан выехали в Париж.** Большинство германских газет оживленно комментируют берлинские франко-германские переговоры и обсуждают дальнейшие перспективы отношений между Германией и Францией.

Бросается в глаза большая сдержанность подавляющего большинства германских газет в этом вопросе. Органы всех кругов, которые всегда выступают за германо-французское сближение, оценивают итоги посещения Лаваля и Бриана как многообещающее начало для решительного улучшения взаимоотношений между обеими странами.

«Форвертс» особенно горячо приветствует результаты берлинского визита и приглашение представителя профсоюзов во франко-германском комитете.

ГЕРМАНИЮ ПЫТАЮТСЯ ВТЯНУТЬ В ОРБИТУ ФРАНЦУЗСКИХ ИНТЕРЕСОВ

ПАРИЖ, 29.—Берлинский корреспондент финансового бюллетеня **«Капиталь»** пишет, что основные вопросы, которые, по его сведениям, будут предметом обсуждения во франко-германском экономическом комитете—это таможенные тарифы, укрепление соглашения между металлургией обеих стран, создание франко-германского консорциума с монопольной деятельностью во французских колониях.

Корреспондент указывает также, что при обсуждении безусловно **будут попытки добиться франко-германского соглашения в отношении торговли с СССР с тем, чтобы поставить СССР перед лицом единого покупателя.**

«Германия,—добавляет он,—хотела бы добиться также учета советских векселей во Франции, но этот пункт естественно встречает затруднения».

Сен-Брис в газете «Журналь» пишет по поводу берлинских переговоров, что Германия пыталась поставить вопрос о финансировании французскими капиталами советских заказов в Германии, однако французская делегация категорически отвела этот вопрос. Далее, в связи с распространенными в **некоторых** берлинских кругах сведениями **о возможности франко-германского об'единения за финансирование советских заказов.** Сен-Брис добавляет, что **«ни французскому правительству, ни французским банкам никогда не приходила в голову мысль финансировать германские операции в СССР».**

«ВСЕ МОГУТ БЫТЬ ДОВОЛЬНЫ»... КРОМЕ ПРОЛЕТАРИАТА

ВАРШАВА, 29.—Польская печать оценивает результаты поездки французских министров в Берлин с явно выраженным раздражением и беспокойством.

Нервозное настроение польской правительственной печати **характеризует** статья берлинского корреспондента **«Экспресс поранный».** В этой статье корреспондент описывает прием журналистов французским премьером Лавалем в Берлине. Во время приема один из польских журналистов обратился к Лавалю с вопросом:

—Нет ли у Польши оснований к беспокойству?

«Выразительное лицо французского премьера,—пишет газета,—застыло на одно мгновение. Для присутствующих было очевидно, что он совершает умственное усилие...

— Нет, нет,—слышится через некоторое время ответ.

— Довольны ли вы берлинскими результатами?

— Да.

— Может ли быть довольна также и Польша?—В это мгновение сияющий за столом бок-о-бок с Лавалем дипломатический корреспондент агентства **«Гавас»** не стесняясь обращается к премьеру с бестактным замечанием: «Прошу не связывать себя, это поляки». Произошло мгновенное всеобщее смущение.

— Все могут быть довольны,—отвечает, несмотря на предупреждение, Лаваль.

ФИНАНСОВЫЙ КРИЗИС УГЛУБЛЯЕТСЯ

КРАХ ФУНТА—УДАР ПО ЧЕШСКОЙ ПРОМЫШЛЕННОСТИ

ПРАГА, 27.—Конец квартала текущего года характерен дальнейшим резким **углублением кризиса в Чехо-словакии,** обусловливаемого, в частности, крахом английского фунта.

В результате английского кризиса утечка валюты усиливается. В течение недели с 15 по 23 сентября валютный фонд Национального банка уменьшился еще на 40 млн. крон и равен сейчас 1 268 млн. крон.

Для падающего чехо-словацкого экспорта **английский финансовый кризис означает новый удар. Только одна текстильная промышленность теряет на падении курса фунта более 100 млн. чешских крон.**

Все эти обстоятельства вынуждают чехо-словацких промышленников все больше развивать свой экспорт в СССР. **Принимаются меры для обеспечения финансирования торговли с СССР.** Центральное управление по социальному обеспечению вложило 109 млн. и всеобщее управление по пенсиям — 50 млн. чешских крон в Богемский банк **для финансирования внешней торговли с СССР.**

Тяжелое финансовое положение вызвало необходимость чрезвычайных финансовых мероприятий. Правительство на своем последнем заседании постановило сократить бюджет будущего года на 520 млн. крон и создать чрезвычайную комиссию «экономии», с целью проведения драконовских мер сокращения государственных расходов.

Коммунистическая «Руде право» получает ежедневно около 250 писем, в которых социал-демократические и беспартийные рабочие высказывают свою солидарность с программой актуальных требований компартии. **Политические настроения трудящихся масс нашли свое яркое выражение в победе компартии на общинных выборах;** показательны также для этих настроений итоги произведенных выборов в завком на крупнейшем государственном металлургическом предприятии Пршибрама (Словакия). Красные профсоюзы получили на этих выборах 38 проц. голосов против 22 проц. в 1929 году. Число социал-демократических голосов упало до 28 проц. против 60 в 1929 году.

---

20 сентября революционные профсоюзы в Берлине организовали большой митинг. На фото — агитугопек. На плакатах: «Боритесь с нами за работу, хлеб и свободу!». «Пролетарии деревни и города, образуйте единый фронт!»

БОРЬБА ЗА РАБОЧУЮ ХАРТИЮ

НЕ ТРОГАТЬ ПОСОБИЙ БЕЗРАБОТНЫМ!

ЛОНДОН, 28. — Вчера в **Лондоне** происходили **демонстрации рабочих,** которые по своим размерам и по боевому настроению участников, **превосходят все выступления рабочих бывшие со времени всеобщей забастовки в 1926 г.**

Около 7 тысяч рабочих из восточной части Лондона направились к центру его. На Оксфорд-стрит к этим рабочим присоединилось несколько тысяч рабочих из западной части Лондона. Демонстранты направились в Гайдпарк. Демонстранты несли многочисленные плакаты и знамена, имея впереди оркестры, исполнявшие революционные песни. В Гайдпарке вокруг шести трибун, с которых выступали ораторы, **собралось не менее 40 тысяч рабочих.**

В единодушно принятой резолюции собравшиеся рабочие обещали активно поддержать требования рабочей хартии и защищать **«Дейли уоркер».** Были посланы также **приветствия морякам Атлантического флота.** После принятия резолюции, демонстранты направились к тюрьме, в которой содержатся рабочие, арестованные во время демонстрации в день открытия парламента. Около тюрьмы также состоялся митинг, в котором приняли участие тысячи рабочих. Участники митинга громко выкрикивали приветствия по адресу заключенных.

В Глазго также состоялась демонстрация, в которой участвовало несколько тысяч рабочих. Демонстранты, несмотря на запрещение полиции, направились по улицам города к центру. Демонстрация охранялась **корпусами рабочей обороны, вооруженных палками** и полиция не решилась напасть на основную колонну демонстрантов. Полиция пыталась многих арестовать, но в полицейский участок ей удалось доставить только двух рабочих.

В Бигане (в Ланкашире) комитетом борьбы за рабочую хартию была организована демонстрация, в которой приняли участие 3 тысячи рабочих. На центральной площади города состоялся 15-тысячный митинг, на котором была принята резолюция, обещающая поддержать требования рабочей хартии. Подобная же демонстрация состоялась в **Бристоле.**

ВЫБОРЫ В ГАМБУРГСКИЙ ПАРЛАМЕНТ

КОМПАРТИЯ ВЫИГРАЛА 33 000 ГОЛОСОВ

БЕРЛИН. — Выборы в гамбургский **парламент,** в которых участвовало 85 проц. всех избирателей, дали следующие результаты: **компартия получила 169 000 голосов** (на прошлогодних выборах в рейхстаг—135 279, а на выборах в гамбургский парламент в 1928 году — 114 257), социал-демократы—215 000, национал-социалисты (фашисты)—202 тыс., государственная партия — 67 000, националисты — 43 000, народная партия—36 000, хозяйственная партия—11 000, партия центра—11 000, христианско-социальная партия—11 000.

Компартия по сравнению с прошлогодними выборами в рейхстаг, выиграла 33 000 голосов, в то время как соц.-демократы потеряли 26 500 голосов.

В процентном отношении **компартия получила 21,7 проц. всех голосов** против 18 проц. поданных за компартию на прошлогодних выборах в рейхстаг. Соц.-демократы получили 27 проц. всех голосов против 32,9.

Мандаты распределяются, по сравнению с последними выборами в 1928 году, следующим образом: коммунисты **получили** 35 мест против 27, социал-демократы—46 против 60.

Итоги гамбургских выборов обнаружили, что компартия получила не только потерянные соц.-демократами голоса, но некоторую часть новых голосов. Национал-социалисты значительно усилили свое влияние за счет других буржуазных партий, а также об'единили значительную часть избирателей, не принимавших участия при прежних выборах.

В результате выборов коалиционное правительство Гамбурга потеряло большинство голосов, ибо из **160 депутатов** парламента **87 принадлежат оппозиционным партиям:** коммунистам, националистам и национал-социалистам. В связи с этим в политических кругах **считают возможным,** что гамбургский парламент будет в скором времени распущен и правительство будет создано путем чрезвычайного декрета всегерманского правительства.

Результаты гамбургских выборов произвели в Германии большое впечатление. Стремительный рост коммунистических **голосов** вызывает особенное беспокойство всей буржуазной печати. **«Форвертс»** вынужден заявить, что гамбургские выборы «не **оправдали ожиданий демократической Германии.** Газета признает, что гамбургские выборы привели к **«чувствительным потерям отдельных партий в пользу коммунистов».**

Австрийский комсомол загнан в подполье

ВЕНА, 29.—**Министр внутренних дел объявил австрийский коммунистический союз молодежи распущенным. Формальным предлогом для роспуска являются имевшие место несколько месяцев тому назад демонстрации коммунистической молодежи против югославского и других посольств.**

Газета „АБЕНД" связывает роспуск со вчерашним переходом социал-демократической юношеской организации двух районов Вены в ряды комсомола.

ИНОСТРАННАЯ РАБОЧАЯ ДЕЛЕГАЦИЯ В ЦЧО

Вчера в **Воронеж прибыла иностранная** рабочая делегация. В составе делегации английские и **американские** горняки, металлисты и др. Всего 21 человек.

Цель приезда делегации: ознакомиться с реконструкцией сельского хозяйства в Советском союзе.

Сегодня делегация выезжает в **совхозы и колхозы ЦЧО.**

ПО Центрально-Черноземной области

★ Центральной гидротехнической организацией НКЗ на заболоченных угодьях по р. Перусы ведутся регулировочно-осушительные работы. По окончании работ в 34 году ЦЧО получит 3 000 га земли.

★ Электромоторный завод «Ревтруд» (Тамбов) в четвертом **квартале увеличивает выпуск моторов на 28 проц.** (5 900).

★ В Козлове началось **строительство научно-исследовательского института им. Мичурина.** На это строительство отпущено 360 000 руб.

БЛОКНОТ

2 октября в 18 часов, в помещении **Дворца труда** (Облпрофсовет), созывается **общегородское совещание женщин.**

Явка женщин членов и кандидатов и прикрепленных горсовета обязательна.

2 октября, в 19 час., **детская секция областного Дома самодеятельного искусства устраивает** доклад на тему **„Охрана детского голоса и его применение в школах соцвоса".**

1 октября, в 19 час. 30 м., в здании **III школы** ФЗС (Проспект революции, 50), **состоится общее собрание слушателей курсов иностранных языков** профактива.

---

1 октября в 18 час., в Малом зале Облисполкома, созывается расширенное **заседание штаба по проведению месячника заочного сельхозобучения.**

Помимо членов штаба, в обязательном порядке должны явиться представители: Скотоводтреста, Овцеводтреста, Зернотреста, Союзсахара, Свиноводтреста, Птицетреста, Молоковощтреста, облколхозсоюза, Птицецентра, Свиноводцентра, Молоковощцентра, облОНО, союза животноводческих и зерновых совхозов, МТС и батрачества, лесрабочих и институтов—зооветеринарного, зерновых культур и птицепромышленности.

ШТАБ.

ОТ ПАРТКОЛЛЕГИИ ОБЛКК ВКП(б)

Нижеупомянутые товарищи, апеллировавшие в ОблКК ВКП(б), вызываются на заседание выездной партройки ЦЧ ОблКК ВКП(б) **11 октября в 10 час. в г. Тамбов** (помещение райКК-РКИ) для присутствия при разборе их дел:

Кульнев П. М., Дубовицкий И. А., Забавников В. Н., Куницын И. А., Спорыхин С. В., Богданов И. В., Качалин А. Ф., Мещеряков М. М., Чичканов П. А., Мещеряков П. И., Голов И. С., Болотин Д. Д., Тарновский К. И., Кульнев А. В., Афанасьев П. Ф., Жариков Ф. К., Беленкин А. Я., Васильев И. С., Иконников Н. А., Пшеник В. Г., Серебряков Г. П., Шилов В. М., Шиклов А. М., Щепельев И. А., Жеребятьев И. М. (Тамбовский район), Григорьев С. О., Баранов И. И. (Ржаксинский район), Насонкин И. К., Васильев Н. Г., Соколов Н. А., Мартынов Г. Р., Хомутков В. Е., Житенеев П. И., Сычин П. Е., Гладилин И. И., Алтухов И. И., Хорошин С. А. (Рассказовский район), Чернышев И. А., Киреев И. Ф., Фомин Н. И. (Бондарский район), Грязнов Р. Е. (Уваровский район), Челноков Н. П., Чугунихин Н. Р., Хапрова А. И., Бочаров В. А., Шедов И. А., Ватрушкин С. Н. (Покрово-марфинский район), Брызгалин А. В., Колобенков С. В., Орлов М. Г. (Инжавинский район), Корчагин П. Н., Федяев Г. И., Рязанов К. П., Баранов Е. М., Закомолдин И. Е., Ливадин С. Ф. (Кирсановский район), Каштанов П. Я. (Сосецкий район).

Просьба ко всем соответствующим районным газетам перепечатать настоящее объявление, а РК и РКК объявить апеллирующим о времени и месте их явки и не препятствовать выезду.

КАЛЕНДАРЬ ГОРСОВЕТА

1 октября, в 19 час., в Доме труда, назначается **пленум секции труда, соцпомощи и быта.** Приглашаются рабочие швейной фабрики и других заводов.

Отв. редактор АЛ. ШВЕР.

Зрелища

ПЕРВОМАЙСКИЙ ЛЕТНИЙ ТЕАТР
СПЕКТАКЛИ МУЗКОМЕДИИ
Четверг, 1 октября,
Смотрите АФИШУ.
Завтра, 2 октября. Смотрите афишу.

Театр „ПРОЛЕТАРИЙ"
ДНЕВНЫЕ и ВЕЧЕРНИЕ СЕАНСЫ
30 сентября, 1—2 октября.
Новый фильм производства Союзкино
ЦЕЛЕБНЫЕ СИЛЫ ПРИРОДЫ.
Сверх программы ЧАРЛИ ЧАПЛИНА
3 фойэ театра перед 3 и 4 сеансом ПРОВОДИТСЯ БЕСЕДА ВРАЧА.
Карт. на местах, симф. оркестр под упр. ... ЕША

Театр „СПАРТАК"
1, 2 и 3 октября — ДНЕМ И ВЕЧЕРОМ —
фронтовой художеств. фильм
ВТОРОЙ БРАК драма в 5 част.
Сверх программы: СТАРЫЙ и НОВЫЙ ...
Иллюстр. симф. о-к. п/у Е. Виницкого.

Театр КИНО
С 26 сентября ЕЖЕДНЕВНО ДНЕМ и ВЕЧЕРОМ
по известному одноименному роману ФАДЕЕВА
РАЗГРОМ драма в 6 ч.
АНОНС: ЧЕЛОВЕК С ПОРТФЕЛЕМ

ГОСЦИРК (Передвижной)
Телефон № 67
5 ОКТЯБРЯ ОТКРЫТИЕ ГОСЦИРКА
6, 7, 8, 9 и 10 октября ПОЛНОЕ ПОВТОРЕНИЕ ОТКРЫТИЯ.
Большие представления в III отделениях:
АТТРАКЦИОН 4 ЗВАЛЬДО 4 Мировые рекорды! На вело в воздухе! Бесконечное сальто!
ПЕРВЫЕ В СССР акробаты с 5 подкидными досками 10 ОКЕАНОС 10
ЖЕФФИС
НЕГРЫ-ЖОКЕИ БАГРИ-КУК
Веселые эксцентрики с их веселыми Бр. ФОРДИК
ВЕРЖОР
ПЕРВИЛЬ гротеск
по возвращении из-за границы Сестры КОХ
ДУКЛИСС бамбук
ГОСУДАРСТВЕННАЯ КОНЮШНЯ 20 ЛОШАДЕЙ ПОД УПРАВЛЕНИЕМ КУРСИНОВА
БЕСКОРОВАЙНАЯ
и много других номеров
Начало представлений в 8 ч. веч. Касса открыта с 1 окт. с 11 до 2 ч. и с 5 до 9 ч.
По абонементам 3 % скидка. Абонементы продаются у агентуры на предприят. Заявки по тел. 67 и агент доставит их. Абонементы действительны с печатью на обложке о ...

ДЛЯ СВЕДЕНИЯ ПОТРЕБИТЕЛЕЙ
На основании объявления Стромсбыта в газете „За индустриализацию" от 10 сентября с. г. за № 150 2965 о порядке подачи заявок на 1932 год на дорожные и кровельные материалы предлагается представить таковые в Печесбыт (Советская 19) не позже 3 октября с. г. Заявки должны быть составлены по установленным формам в годовом и квартальном разрезах.
987 ПЕЧЕСНАБСБЫТ.

1 октября ВЫХОДЯТ ИЗ ПЕЧАТИ
ПРОГРАММЫ и УЧЕБНЫЕ ПЛАНЫ
для КУРСОВ СТРОИТЕЛЬНОЙ ПРОМЫШЛЕННОСТИ ПО ВСЕМ СПЕЦИАЛЬНОСТЯМ
[illegible]

УПРАВЛЕНИЕ КАДРАМИ ОБЛПРОМСОЮЗА ЦЧО
[illegible]
ОБЛПРОМСОЮЗ. 967

[illegible] СОЮЗ ПОТРЕБИТЕЛЬСКИХ ОБЩЕСТВ
производит внеплановые закупки прод. и промтоваров.
[illegible]

Общество психотехники и психофизиологии труда ЦЧО назначает ОБЩЕЕ СОБРАНИЕ членов общества 1 октября 1931 г. в 19 час.
в здании педвуза ВГУ (в педологическом кабинете), проспект Революции, д. № 14 в двор (бывш. рабф-к)
За 1 час до общего собрания назначается ЗАСЕДАНИЕ ОРГБЮРО там же.
ПОВЕСТКА ДНЯ:
1. Доклад о международной психотехнической конференции т. ЩЕРБАКОВА А. И.
2. Отчет временного оргбюро.
3. Выборы правления и ревизионной комиссии.
ЧЛЕНАМ ОБЩЕСТВА ЯВКА ОБЯЗАТЕЛЬНА.
Приглашаются работники, работающие в области психотехники, психофизиологии, физиологии и патологии труда, педологии, техники безопасности, рационализации труда, технические и санитарные инспектора труда и все товарищи, интересующиеся вышеуказанными областями работы.
ОРГБЮРО 973

С 25 сентября 1931 г.
Воронежский институт пищевой промышленности ПЕРЕИМЕНОВАН
в ВОРОНЕЖСКИЙ ХИМИКО-ТЕХНОЛОГИЧЕСКИЙ ИНСТИТУТ ПИЩЕВОЙ ПРОМЫШЛЕННОСТИ.
ДИРЕКЦИЯ. 970

Песчанское т-во СВЕКЛОСЕВ БЕЛОВСКОГО РАЙОНА ЦЧО ЛИКВИДИРУЕТСЯ
с 31 августа 1931 года. Лица и учреждения, имеющие претензии к т-ву, могут предъявлять в течение ДВУХНЕДЕЛЬНОГО СРОКА со дня объявления в газете, после чего никакие требования приниматься не будут.
ЛИКВИДКОМ. 963

СЕКТОР ЗАОЧНОГО ОБУЧЕНИЯ
УЧЕБНОГО КОМБИНАТА по подготовке строительных ИНЖЕНЕРОВ, ТЕХНИКОВ и ДЕСЯТНИКОВ (Москва, Мал.-Харитоньевский пер., 5, комн. 23)
ОБЪЯВЛЯЕТ ПРИЕМ:
I. На первый курс заочного техникума и втуза на следующие отделения: 1) фабрично-заводские, 2) гражданского строительства, 3) отопления и вентиляции, 4) водопровод и канализация, 5) сельско-промышленного строительства и 6) гидротехническое.
II. На курсы строит. десятников.
III. На курсы бригадиров по ведущим строительным специальностям и
IV. На курсы повышения квалификации строительных рабочих.
Оканчивающие приравнены в правах к оканчивающим учебные заведения.
Лица, не имеющие производственного строительного стажа, не принимаются.
Подробный проспект высылается за 15 к. марками.
Прием заявлений до 1 ноября 1931 г.
Пом. директора КОТОВИЧ. 964

ЦЧО ОТДЕЛ ЗДРАВООХРАНЕНИЯ ОБЪЯВЛЯЕТ ПРИЕМ УЧАЩИХСЯ
на 1 курс двухгодичного рентгено-физиотехникума
(вновь открываемого в гор. Воронеже).
В техникум принимаются лица с образовательной подготовкой ... в возрасте от 17 до 30 лет. 50% всех учащихся обеспечиваются стипендией.
К заявлению прилагать следующие документы:
[illegible]
Начало занятий 1 ноября с. г. [illegible]

ВОРОНЕЖСКИЙ ИНСТИТУТ МЕХАНИЗАЦИИ ОБЕСПЕЧИВАЕТ
трактором „Интернационал" 15/35 и сложными с/х машинами тот колхоз, который обязуется выделить Герстройтресту для окончания обязательно в текущем году построек учебной мастерской и общежития института:
плотников 50 ч.
чернорабочих 50 ч.
печников 16 ч.
Заявления по телеграфу.
971 ДИРЕКЦИЯ

Тамбовский сельско-строительный ТЕХНИКУМ
принимает заказы по испытанию кирпича, цемента и бетонных кубиков.
С заказами обращаться в канцелярию техникума, г. Тамбов, Советская улица, д. 71.
968

АНГЛИЙСКИЙ и НЕМЕЦКИЙ ЯЗЫКИ
Индивидуальная и коллективная запись.
Коллективы учащихся заочных и стационарных учебных заведений могут обучаться по договорам и проходить курс в связи со своей специальностью.
ЗАОЧНЫЕ ГОСКУРСЫ „ИН.-ЯЗ".
МОСКВА, Кузнецкий мост, 15. ЛЕНИНГРАД, ул. Пестеля, 9.
Проспект высылается за 20 копеек марками. 921

УЧАЩИМСЯ
гидротехнического и электромеханического отделений СТРОИТЕЛЬНО-КОММУНАЛЬНОГО ТЕХНИКУМА
О НАЧАЛЕ ЗАНЯТИЙ на I и II курсах будет сообщено через газету „КОММУНА"
1 октября занятия не начнутся.
934 ДИРЕКЦИЯ.

Коммунальному тресту СРОЧНО ТРЕБУЮТСЯ
на сдельную работу по изготовлению вагонных чертежей
два квалифицированных чертежника.
Оплата по соглашению. Обратиться
Контрест, ул. Фридр. Энгельса, 24.
916 КОМТРЕСТ.

Воронежской бэконной фабрике и бойне
нужны бухгалтеры, контролеры, счетоводы на постоянную работу и плановик на вечернюю работу. Оплата по соглашению.
Обращаться к главному бухгалтеру, телефон № 4-78.
Адрес: Воронеж, Петинский выезд, Бэконная фабрика, трамвай № 2 или 3.
975

СРОЧНО ТРЕБУЮТСЯ
квалифициров. жестянщики.
Условия оплаты по соглашен.
За справками обращаться:
Ст. Графская, Борский инкубаторный завод.
949

СЕЛЬСТРОЮ ЦЧО срочно требуются:
бурильщики и помощники на постоянную работу для ручного и механического бурения.
Оплата по соглашению.
Адрес: Воронеж, Сельстрой ЦЧО, ул. Фридриха Энгельса, ...
974

ЛЬНОКОНОПЛЕВОДСТРОЮ ЦЧО ТРЕБУЮТСЯ
1. Локомобили мощностью 46 л. с. и 100 л. с.
2. Насосы 2" штанговые с приводными лебедками комплектные.
3. Насосы Альвейера 2"—3"
4. Валы, шкивы и пр. комплектами.
962
Правление и контора пром.-пищевого комбината
„Октябрь" переведены на ул. Фридриха Энгельса, 43.
Телефон 5 71.
959

... „В целях организации руководства массовой технической пропагандой, популяризации технических планов социалистической реконструкции страны, внедрения новейших достижений мировой техники и техлитературы, а также мобилизации технической общественности, считать необходимым создание специальной технической газеты при ВСНХ СССР.
ЦК ВКП(б)".
(Из пост. от 5 августа 1931 г.).

В ОКТЯБРЕ НАЧИНАЕТ ВЫХОДИТЬ БОЛЬШАЯ ТЕХНИЧЕСКАЯ ГАЗЕТА
Техника
Орган ВСНХ СССР
ИЗДАНИЕ газеты „ЗА ИНДУСТРИАЛИЗАЦИЮ"
„ТЕХНИКА"—агитатор, пропагандист и организатор масс на борьбу за техническую реконструкцию СССР, за социалистическую рационализацию.
„ТЕХНИКА"—орган борьбы за кадры социалистической реконструкции, за перестройку системы техобразования в соответствии с требованиями технической революции, за техническую пропаганду во всем ее многообразии, за вооружение широких масс „техминимумом".
„ТЕХНИКА"—теснейшим образом связывается с научно-исследовательскими институтами, научно-техническими обществами, рационализаторскими и изобретательскими учреждениями, заводскими лабораториями и всем производственно-техническим активом предприятий, трестов, объединений.
„ТЕХНИКА"—должна быть постоянным пособием всего производственного актива, каждого инженера, техника, втузовца, хозяйственника, мастера, профработника, партийца, комсомольца, активиста общественника.
ГАЗЕТА БУДЕТ ВЫХОДИТЬ РАЗ В ТРИ ДНЯ
Подписная цена—40 коп. в мес., в розницу—5 коп.
Подписчики „ЗА ИНДУСТРИАЛИЗАЦИЮ" получают „ТЕХНИКУ" БЕСПЛАТНО до конца года.
Подписку сдавайте почте. Требуйте во всех киосках.
Изд-во „ЗА ИНДУСТРИАЛИЗАЦИЮ". Москва, Пушечная, 10
ТЕЛЕФОН 3-68-47, 5-75-33.
963

ОТ УПРАВЛЕНИЯ ГОРКИНОТЕАТРАМИ
Открыта продажа абонементов на СИМФОНИЧЕСКИЕ КОНЦЕРТЫ
в театре „Спартак" в ...е театра ежедневно с 5 ч. до 10 ч. веч.
1-й абонемент—цикл Бетховена 9 концертов, 2-й абонемент—цикл Чайковского 7 концертов.
Скидка с цены абонемента: рабочим 35%, учащимся 25%.
100 ДИРЕКЦИЯ.

ОТСТАЛА в районе аэропорта ТАКСА, самка, черный, с коричневыми подпалинами. Просьба знающих местонахождение сообщить за вознаграждение. 1-я Советская, № 3...
957

Продается велосипед. Переулок Толстова, № 2, кв. ...

Облит № 2654. Тираж 102 000 экз.

Типография изд. «Коммуна» Воронеж, проспект Революции, № 34.