Данное издание оцифровано в Воронежской областной универсальной научной библиотеке им. И.С. Никитина

394018, г. Воронеж, пл. Ленина, 2 / ул. Орджоникидзе, 36

Понедельник– четверг 9.00-20.00
Суббота, воскресенье 12.00-20.00
Пятница -выходной

http://vrnlib.ru
http://vk.com/vounb
e-mail: vounb@mail.ru
+7 (473) 255-05-91

ЕЖЕДНЕВНАЯ ГАЗЕТА ОБКОМА ВКП(б), ОБЛИСПОЛКОМА, ОБЛПРОФСОВЕТА ЦЧО и ВОРОНЕЖСКОГО ГОРКОМА ВКП(б)

4 ЧЕТВЕРГ № 4 (4259) г. ВОРОНЕЖ

Областная Красная доска XVII СЪЕЗДА ВКП(б)

По решению Областного комитета партии

„Коммуна" заносит

НА ОБЛАСТНУЮ КРАСНУЮ ДОСКУ им. XVII ПАРТСЪЕЗДА

Земетчинский сахарный завод

Директор т. ЧИНЧИС, секретарь партячейки т. БУЗАКОВ; предзавкома т. СЕРЕНКО

Земетчинский сахарный завод выпускает в среднем в сутки 976 центн. сахара вместо плановых 892 ц. Производительность труда возросла до 141 проц. по сравнению с прошлым годом.

План выпуска сахара во втором полугодии в количестве 80 262 ц. выполнен к 15 декабря на 103 проц.

Потери сахара составляют 2,24 проц. к весу переработанной свеклы вместо плановых 2,54 проц. Это даст дополнительных 1358 центнеров сахара.

Завод добился резкого снижения простоев. В 1933 году заготовлено сахарной свеклы 929 452 ц. против 401 300 ц. в 1932 году.

Достигнутые успехи являются результатом настойчивой большевистской борьбы партийных, профессиональных организаций, умелой постановки технической учебы.

Перестроив систему оплаты труда, завод добился ликвидации уравниловки и текучести и улучшения материального обслуживания рабочих.

Тезисы к XVII партсъезду— программа великих работ

ЗАВОД им. ЛЕНИНА

Партийное собрание завода им. ЛЕНИНА обсудило тезисы тт. МОЛОТОВА, КУЙБЫШЕВА и КАГАНОВИЧА к XVII партсъезду.

Выступавшие в прениях коммунисты отметили, что ТЕЗИСЫ ЯВЛЯЮТСЯ РАЗВЕРНУТОЙ ПРОГРАММОЙ БОРЬБЫ ЗА ПОСТРОЕНИЕ БЕСКЛАССОВОГО СОЦИАЛИСТИЧЕСКОГО ОБЩЕСТВА.

Собрание единодушно одобрило тезисы и приняло ряд обязательств, направленных на выполнение заводского плана 2-го года второй пятилетки. Партсобрание обязалось мобилизовать всех рабочих завода на выполнение январской программы к 25 января и годовой — к 1 декабря 1934 года.

Для лучшей проработки тезисов к XVII с'езду и материалов городской и областной партконференций во всех цехах организуются специальные кружки.

Н. Э.

ЗАВОД № 18

2 января на ЗАВОДЕ № 18 состоялось партийное собрание. Большевики завода полностью одобрили тезисы докладов тт. МОЛОТОВА, КУЙБЫШЕВА и КАГАНОВИЧА.

Учитывая, что «РУКОВОДИТЬ КОНКРЕТНО, РУКОВОДИТЬ ОПЕРАТИВНО МОЖНО, В СОВЕРШЕНСТВЕ ЗНАЯ СВОЕ ПРОИЗВОДСТВО», собрание предложило партсекретарю немедленно организовать текучебу всего руководящего состава завода.

Вчера во всех цехах началась массовая проработка тезисов на рабочих собраниях. Тезисы вызвали мощную волну одобрения и удушевления. Рабочие заявили: «Одобряя тезисы, мы встретим XVII партс'езд конкретными делами».

Многие цеха к 25 января обязались полностью выполнить январскую производственную программу и на 35 проц. квартальный план.

Организованы три бригады им. XVII партс'езда.

НИТЦ.

ЖИРКОМБИНАТ

Собрание коммунистов Жиркомбината одобрило тезисы тт. Молотова, Куйбышева и Кагановича.

Партийная организация Жиркомбината взяла на себя обязательство «к с'езду партии квартальную производственную программу выполнить на 40 проц.

Сейчас на предприятии проходит работа по переводу цехов и бригад на хозрасчет.

Закончить эту работу к 5 января. XVII с'езд партии ознаменовать образцовой чистотой в цехах — единогласно решило собрание.

5 января проработка тезисов началась в гидропрессе, маслоцехе, механическом цехе. Рабочие обнаружили внимание и интересом слушают и обсуждают каждый раздел тезисов.

РУДЕНСКИЙ.

КУРСК

(По телефону от нашего корреспондента)

В районе развертывается массовая проработка тезисов к XVII партс'езду. Вчера на коксазаде, биофабрике и ж.-д. транспорте состоялись митинги, на которых рабочие единодушно одобряют мероприятия партии по второй пятилетке и принимают обязательства — досрочно выполнить производственную программу.

2 января горячком дал указание всем партячейкам провести 5 января парсдень и проработать тезисы. С 10 по 20 января по колхозам будут проведены конфоренции для проверки того, как усвоены тезисы колхозниками.

РУДЕНСКИЙ.

Обком ВКП(б)—т. ВАРЕЙКИСУ

ПОНОХОВНЕРСК. — Восьмая партконференция района шлет тебе, Иосиф Михайлович, стойкому большевику, беззаветному руководителю большевистской организации и трудящихся масс ЦЧО, пламенный привет.

Под твоим руководством парторганизация ЦЧО твердо проводила генеральную линию, стойко боролась с оппортунистами всех мастей и превратила область из аграрной отсталой в индустриально-колхозную, культурную.

Под твоим руководством большевики ЦЧО добьются еще больших успехов в строительстве социализма.

Да здравствует Обком партии и его бессменный стойкий руководитель

И. М. Варейкис.

ПРЕЗИДИУМ.

ПОД ЗНАКОМ НЕУКЛОННОГО РОСТА

ПОНОХОВНЕРСК. — Закончилась восьмая районгорконференция. Она подвела итоги работы района, за последние 2 года. Процент коллективизации вырос с 50 до 64, организована МТС с 31 трактором и 4 автомашинами. Итоги к-х. года показали, что колхозники прибывают к зажиточной жизни.

В ряде колхозов «Красный гигант», «Красная звезда», имени Калинина, имени Ворошилова и др. — колхозники получили на трудодень по 4-5 кг хлеба. К открытию партконференции колхозы района передали безоружным колхозникам 400 телок. За год количество колхозных ферм возросло с 42 до 56 и поголовье скота в них увеличилось на 20 процентов.

Район успешно выполнил хлебозаготовки и лежащие семфондов и сейчас заканчивает сдачу подрядных и партфондов.

Конференцию приветствовали делегаты ж.-д. транспорта, колхозов, учебных заведений и РККА.

Районгорконференция послала И. М. Варейкису приветственную телеграмму.

Областные партийные организации встречают в помощь районным конференциям. Уже закончившиеся перевыборы бюро партячеек явились яркими свидетельством огромного жизненно-политического роста организаций. В борьбе за генеральную линию партии против правых и «левых» оппортунистов, двурушников и примиренцев большевики ЦЧО, как и все наши партии, руководимые большевиками ЦК во главе с любимым вождем мирового пролетариата тов. Сталиным, одержали огромные победы.

В тезисах к XVII партс'езду тов. товарищ Л. М. Каганович говорится: «Несмотря на ожесточенное сопротивление классовых врагов и отказ на партии агентуры классовых врагов — оппортунистов всех мастей, политика партии, политика ее ЦК победила. Победила, во-первых, потому, что эта политика соответствует классовым интересам миллионов работ и крестьян, и, во-вторых, потому, что большевистская партия, ее ЦК не только провозглашали политические лозунги, но сумели по-большевистски практически организовать идеи для проведения в жизнь этих лозунгов, организовать и перестроить все органы и аппараты пролетарской диктатуры применительно к новым задачам реконструктивного периода».

Из отчетов аграрной области о подкустарной промышленности XVII и IV обпартконференции и XVII Всесоюзному с'езду ВКП(б) подтвердили в одну из передовых индустриально-колхозных областей Союза ССР.

Огромнейшее значение в этом деле сыграло решение XVII с'езда, целиком и полностью одобряющего решение ЦК «об упразднении округов и об укреплении районов как ОСНОВНОГО ЗВЕНА социалистического строительства в деревне, что должно привести к решительному приближению партийно-советского аппарата к селу, к колхозам, к массам».

В проведении коренной реконструкции сельского хозяйства на основе сплошной коллективизации район сыграл огромную политическую роль.

Однако в настоящих условиях территориальный принцип построения деревенских партийных организаций стал недостаточным. Перед партией стала постановка задачи дополнить территориальный принцип построения деревенских организаций производственным принципом — созданием политотделов в МТС и совхозах.

Политотделы МТС и совхозов целиком и полностью способствовали политическому проведению в жизнь ленинских указаний тов. Сталина о превращении колхозов в большевистские и колхозников—в зажиточных.

Итоги истекшего хозяйственного года свидетельствуют о значительном повышении урожайности, росте стоимости трудодня.

Четкое большевистское руководство Обкома партии во главе с тов. Варейкисом, проведение работы политотделов МТС и совхозов и ряда райкомов обеспечили успешное выполнение сева, уборочных работ, а также выполнение обязательств перед государством по хлебосдаче и закупке семенных фондов. Такие районы, как Тамбовский, Уваровский, Мучкапский, Грязинский, Калачеевский, Моршанский и другие, вышли в процессе проведения хозяйственно-политических кампаний на линию обгоняющих передовых районов.

Проведение районных и городских партконференций совпадает с обсуждением во всей стране тезисов по докладам тт. Молотова, Куйбышева и Кагановича на предстоящем XVII партс'езде. Тезисы назвали огромнейший прилив творческого энтузиазма миллионных масс рабочих, колхозников и всех трудящихся Страны советов.

Тезисы, одобренные в основном Пленумом ЦК ВКП(б), должны быть положены в основу решений райпартконференций.

Основным содержанием тезисов по организационному вопросу является дальнейшая конкретизация руководящих звеньев территориальной ответственности, ликвидация фракционной системы, замена ее во всех направлениях производственно-отраслевым принципом руководства.

В тезисах Л. М. Кагановича говорится:

«Перестроить работу райкомов применительно к производственным задачам, усилить конкретное руководство райкома территориальными партийными организациями и одновременно и совместно с политотделами—колхозными организациями района в целом. Ликвидировать в райкомах и городских (за исключением городов и районов крупнейших городов) все отделы, а незначительно иметь раз'ездных ответственных инструкторов—членов райкомов и горкомов, с прикреплением каждого из них к определенной группе первичных организаций, в которых они обязаны организовать все отрасли партийной работы—культурно-технпропагандистскую, агитационно-массовую, организационную и проч. Руководство работой инструкторов, распределение кадров и проверку исполнения возложить на секретаря и его заместителя».

Чувство огромной радости и величайшей ответственности охватывает каждого трудящегося, перед которым поставлены задачи мировой значимости, иначе, никогда не решавшиеся на протяжении всей истории человечества.

Эмиль Нейгардт, единственный мэр (городской голова) — коммунист в Соединенных штатах. Он является мэром г. Кроссби в штате Минезота.

СВОБОДУ ЛЕЙПЦИГСКИМ УЗНИКАМ

НОВАЯ ВОЛНА ПРОТЕСТА

ВЕНА, 2.—Как сообщают из Софии, по всей Болгарии прокатились волны больших собраний протеста и сдвига с требованием немедленного освобождения Димитрова, Торглера, Попова и Танева. В Софии состоялось собрание протеста рабочих-пищевиков. Полиция обстреляла собрание разоруженных. Между рабочими и полицейскими произошла жаркая схватка, во время которой убит один коммунист, тяжело ранено два и легко ранены многие участники собрания.

ПАРИЖ, 3.—Делегации профессоров французских университетов посетили германское посольство по поводу ареста Димитрова. Попову и Таневу была предоставлена возможность выехать из Германии.

Отовсюду

★ Скончался германский писатель Якоб Вассерман. Вассерман пользовался мировой известностью и его произведения переводились на 16 европейские языки.

★ Конференция приветствия представителей городских советов Ярославля и Горького. О живых примерах слушает зал о борьбе тульских и горьковских пролетариев за ликвидацию этих, в свое время сильных, кулацких городов в культурные центры социалистической индустрии.

Аплодисментами встречает конференция выступление ответственного редактора «Коммуны» тов. Шевцова.

— Лозунг «Производительно работать, культурно жить» стал сейчас одним из самых популярных лозунгов, — говорит Шевцов. Этот лозунг кипучей энергии миллионов трудящихся на деле претворяется в жизнь.

От имени рождения «Коммуны» — инициатора соревнования за культбытминимум—т. Шевцов обращается к редакциям газет городов, представленных на конференцию, с предложением на соревнование за лучшее освещение на страницах газет борьбы за культминимум.

★

По предложению т. Касиванова конференция решает обратиться с приветствием к тов. Сталину — любимому вождю большевистской партии, под знаменем которой страна побеждает на фронте индустрии, сельского хозяйства, на фронте культуры.

5 ЯНВАРЯ, В 6 ЧАСОВ ВЕЧЕРА, В БОЛЬШОМ СОВЕТСКОМ ТЕАТРЕ СОЗЫВАЕТСЯ ВТОРАЯ ГОРОДСКАЯ КОНФЕРЕНЦИЯ ВКП(б).

Секретарь горкома ВКП(б) И. КАСИВАНОВ.

Капиталистическое хозяйст бьется в тисках кризи

Единственное „достижение"—развитие военной промышленности, гонка вооружений

«СПЛОШНОЙ ВОПЛЬ ГОЛОДА»

ВАРШАВА, 3.—ПИСовская «Робітник» помещает обзор снижения зарплаты рабочих за 1933 год. Газета характеризует потешный год как «сплошной вопль голода».

Зарплата снижена во всех отраслях промышленности (в угольной—на 6-15 проц., на кирпичных заводах Восточной Галиции—15-17 проц., на литейных заводах Лодзи—10 проц., у металлистов Познанского воеводства — 10-15 проц., у текстильщиков—на 5-17 проц.). Даже лодзинские текстильщики, получившие за героическую стачку 1931 Удалось отстоять старые ставки. Больше других пострадали строители, зарплата которых сократила до 40 проц.

ГАЗЕТЫ САСШ ПРЕДСКАЗЫВАЮТ

«СМУТУ И БЕДСТВИЯ»

НЬЮ-ЙОРК, 3.—Новогодние предсказания американской печати не менее пессимистичны, чем европейские. «Геральд трибюн» подчеркивает, что производство САСШ увеличилось в 1933 году только на 15 проц., преимущественно вследствие отмены «сухого закона», пущения «ПРА» (администрация восстановления промышленности), закупок золота и небывалых государственных расходов. «Для подлинного восстановления требуется нечто большего—отвечает газета.

«Джорнэл оф коммерс» пишет, что состояние государственных финансов и валютная политика правительства содержат «возможность смут и бедствий».

ПРОИСКИ ЯПОНСКИХ ИМПЕРИАЛИСТОВ В СЕВЕРНОМ КИТАЕ

На сцену выпущен Лю Гуй-дан

ШАНХАЙ, 3. — Войска нанкинского генерала — японского ставленника ЛЮ ГУЙ-ДАНА прошли в демилитаризированную зону, несмотря на предупреждения японских властей. Одна из частей ЮЦЗЯВЕЯ в 4 милях к востоку от БЕЙПИНА. Одновременно возобновились операции бандитов на границах провинций ЖЭХЭ и ХОБЕЯ.

Над БЕЙПИНОМ снова совершал полеты японский военный самолет.

Считают, что операции Лю Гуй-дана и других бандитов вдохновляются японскими властями. Они, вторгшись в провинции Чахаэ и принудить Нанкин возобновить прерванные недавно переговоры о восстановлении почтовой и железнодорожной связи между Северным Китаем и Манчжоу-го.

ДЕКЛАРАЦИЯ ФУЦЗЯНСКОГО ПРАВИТЕЛЬСТВА

ШАНХАЙ. — Фуцзянское правительство опубликовало новую декларацию, излагающую его политическую платформу. В декларации указывается, что главной целью нового правительства является осуществление политических прав «производительного народа». Провозгласив в жизнь этих прав начнется прежде всего в деревнях и затем постепенно будет распространяться на более широкие административные районы.

«Для того, чтобы добиться этой цели — говорится в декларации, — нынешнее правительство должно помочь организации «производительного народа», прекратить угнетать его, освободить пленных политических, уничтожить незаконные тяжелые налоги, оказывать защиту торговле и промышленности, наладить бюджет страны. В всех этих мероприятиях декларация говорит в весьма общих выражениях, ни словом не упоминая о прежних лозунгах уравнительного передела земли и т. д.

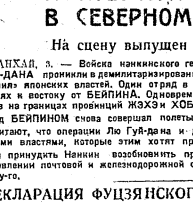

ФАШИСТСКИЙ ЛЕКТОР: — Мы в кратчайший срок добьемся ликвидации безработицы (из журн. «Зигзаг рубежом»).

ВЧЕРА ОТКРЫЛАСЬ МЕЖКРАЕВАЯ КОНФЕРЕНЦИЯ ГОРОДОВ

ПРИ ЦИТИЕ ОБКОМА ВКП(б)

Обком ВКП(б) ЦЧО горячо приветствует межкраевую конференцию городов СССР. Сам факт созыва конференции для обсуждения культурно-бытового минимума в городском благоустройстве, вокруг выполнения которого должно развернуться всестороннее соревнование городов, свидетельствует о том, что наметившуюся растущую подъему жизненного уровня рабочих масс идет затуманенное строителей социализма, направленный на удовлетворение всех необходимых требований трудящихся в производстве, быту и культуре.

Обком ВКП(б) ЦЧО уверен, что в результате соревнования, пер еловые города Союза добьются, под руководством партийных организаций, значительного сдвига вперед в развитии жилищно-коммунального строительства.

ОБКОМ ВКП(б) ЦЧО.

ПРИВЕТСТВИЕ ГОРКОМА ВКП(б) и ГОРСОВЕТА

Горком ВКП(б) и горсовет передают межкраевой конференции городов СССР большевистский привет. Воронеж, соревнуясь с Горловкой, Тулой и Ярославлем, в основном выполнил свои обязательства по городскому благоустройству. Однако жилищно-коммунальное хозяйство города нуждается в дальнейшем значительном улучшении. Соревнование, которое мы начинаем в честь XVII с'езда партии, поднимет всех рабочих и трудящихся Воронежа на борьбу за образцовый культурный центр Черноземья.

Горком ВКП(б) и горсовет обязуются высоко нести знамя соревнования, поставить Воронеж по благоустройству на уровень лучших городов Союза и обеспечить выполнение насущных культурно-бытовых нужд трудящихся.

Секретарь горкома ВКП(б) И. КАСИВАНОВ.
Председатель горсовета П. МОРДОВКИН.

Вечернее заседание 3 января

7 часов вечера. В Большом зале Дома Красной армии собрались ударники борьбы за внедрение культурно-бытового минимума рабочие воронежских заводов, инженеры, архитекторы, врачи.

★

По поручению Областного комитета партии, горкома партии, ВЦИК и Наркомхоза т. т. Лисицкого открывает межкраевую конференцию городов СССР. 14 городов участвуют в этой конференции. Тула и Смоленск, Ростов и Сталинград, Горький и Иваново, Воронеж и Ярославль. Города автомобильной, химической, металлургической, текстильного каучука, чугуна, текстиля; города новой социалистической индустрии.

★

В президиум конференции избираются тт. Варейкис, Иванов, Рябинин, Соколов, Касиванов, Шевр, Жибров, Морковкина и Лисицкий. Председатель ВЦИКа т. Тувим приветствует конференцию от имени всесоюзного старосты. Ночью, представители делегаций Тулы, Ростова, Горького, Смоленска, Ярославля, представитель газеты «За индустриализацию» и др. Конференция бурными аплодисментами отвечает избранию в президиум руководителей области и представителей городов СССР.

★

На трибуне секретарь Обкома ВКП(б) тов. Иванов. Свое выступление он начинает с указания на то, что величайшие победы партии в деле социалистического строительства дали возможность достигнуть значительных успехов в области городского хозяйства, в области повышения культурного уровня трудящихся масс.

Тов. Иванов ставит перед конференцией ряд первостепенной важности задач, вокруг которых должна теперь развернуться инициатива и энергия рабочих, трудящихся масс.

Одна за другой поднимаются на сцену делегации заводов Воронежа, ю-

ОТКРЫЛАСЬ ПЕРВАЯ ПАРТКОНФЕРЕНЦИЯ ВОРОНЕЖСКОГО ЖЕЛЕЗНОДОРОЖНОГО РАЙОНА

Вчера открывась первая партийная конференция Воронежского железнодорожного района. Конференцию открыл начальник политотдела района т. ЖУРИН. Он указал на конкретные задачи, стоящие перед районом и перед конференцией, — это «разгрузить Донбасс и металлургические заводы Юга. Следовательно партконференция должна разработать практические мероприятия, направленные на быстрый прием грузовых составов от Лискинского района на Юг.

В состав президиума избраны тт. БЕРГАВИНОВ, ГНИЛЯКЕВИЧ, ЖУРИН, ТАРСКИЙ, КАЛИТИН (машинист депо Воронеж II) и др.

В почетный президиум избраны тт. СТАЛИН, ПОЛИТБЮРО ЦК ВКП(б), ТЕЛЬМАН, РУЗУТАК и ПОЛОНСКИЙ.

Конференцию приветствовали делегаты от депо ст. Отрожки, ст. Грязи и от физкультурников района.

Французский ответ Герма

Английские попытки добиться компромисса потерпел

И в Германии и во Франции настроены пессимистиче

Французские, английские и германские газеты оценивают комментируют вручение французского меморандума германскому правительству. Английские газеты сомнены тем, что мемо-рандум другой раз, что предпосылки. Горячее желание британских политических кругов добиться компромисса между Францией и Германией что останавливает перед попытками ехать на Францию. Французское правительство отклонило эти попытки.

«Дейли экспресс» подчеркивает решительный и непримиренный тон французского ответа и отмечает следующие важнейшие пункты, разделяющие Францию и Германию: во-первых, невозвращение Германии в Лигу наций; в-третьих, никаких непосредственных франко-германских переговоров; в-четвертых, соглашение о разоружении обязательно в рамках Лиги наций; в-пятых, никаких предварительных решений по вопросу о Саарской области; в-шестых, возвращение к старому плану Макдональда, фиксирующему только правила к уходу Германии из Лиги наций; в-седьмых, превращение германской армии из 100-тысячной армии добровольной службы в 200-тысячную армию краткосрочной службы, только при условии розыгрыша полувоенных организаций—штурмовых отрядов, «Стального шлема» и т. д.

«Дейли экспресс» отмечает «пессимистическое настроение в Берлине. «По-

ПОБЕД ИТО

НЬЮ-ЙОРК, 3. — СТАР» пишет по РОДНОХОЗЯЙСТВЕ СССР: «ДЕТАЛИ ЛЕТИЯ ПОТРЯСА ЛИВ ДОСТИЖЕНИЯ ЧТОБЫ ВНУШИТЬ ВТОРОЙ ПЯТИЛЕТ ВТОРАЯ ПЯТИЛЕТ ПОЛЕЗНА ТОЛЬК ТЕЛЬНО, ССР ГИГАНТСКУЮ НЕ ДЕРЖАВУ».

ГАЗЕТА ОТМЕ КАЧАЕТСЯ ГИГ МОЖНОСТИ ДЛЯ АМЕРИКАНСКИХ

ВОП НЕ ИЗ ЛЕ

РОЗЕНБЕРГ— КРЕСТОВОГО ПРОТИВ

ПАРИЖ, 2. — Ре интервью французс мидя». Он заявил, непосредственные переговоры между гит цами.

Между прочим, Р чески настаивал на лучения Германией (ствия свое 60-лет ности, так на прямой вопр та, думает ли он о доной реорганизаци ны. Розенберг сказ на это ответить. Я ть в ущерб общи

★

«Известия» в п телеграмме отмечают, ности, из своем, что ный поход против С Восточной Европ ный поход против С ствие тогда ни д ли сказать бы об этом свое нежелание «де официальным лицам берга лишний ра он был и остается крестового похода п всем увертюрам герма такой фразой. Пр ждут придавать им (ТАСС).

ТИТУЛ ПОД В ОТСТ

ВЕНА, 3. — Как реста, румынской м подал в отставку. Ко ставки, недостаточно сти «беспощадную б ходной гвардии». Пр мнение руководство дел министр. истин

В политических к возможностью прави зиса.

Заключительное слово т. Молотова

Товарищи! Выступления на сессии показали, что предлагаемый Совнаркомом на ваше утверждение народнохозяйственный план на 1934 год получил полную поддержку. Вместе с тем в этих выступлениях было широко освещены достижения союзных республик и районов Советского союза и их новые запросы, относящиеся и к Украине, и к Белоруссии, и к Средней Азии, и к Кавказскому, и другим республикам и районам.

Выступления т. Чубаря, Затонского, Шаихтера, Колобинского и других товарищей, каких значительных успехов добилась Украина в течение 1933 года.

Достаточно напомнить, что угольный Донбасс начал, наконец, выполнять и даже перевыполнять свои производственные задания. Этого в прошлом году нам не удавалось добиться. Печатаемые ежедневно сводки показывают, что теперь суточные задания в Донбассе все чаще перевыполняются.

В сельском хозяйстве положение также решительным образом изменилось. Валовой сбор зерновых культур на Украине в этом году составил 8 млн. пудов больше прошлого года. Этот факт говорит сам за себя.

Советская Украина добилась этих успехов в борьбе против бюрократических косных и враждебных элементов в промышленности, в борьбе против кулака — в деревне. Она добилась этого, исправляя свои прошлые ошибки, борясь против кулацкой агентуры, против буржуазно-националистических, находящих себе поддержку и у некоторых коммунистов, возглашавшихся Скрыпником. Только благодаря этому мы добились того, что планы врагов — планы буржуазных националистов на Украине крахнули, зато наши планы — планы подъема советской Украины, все успешнее двигаются вперед. (Аплодисменты).

Здесь говорилось о тех успехах, которых добилось Закавказье. Сюда в первую очередь относится выполнение нефтяного плана в Баку и успешное выполнение ряда крупных заданий по сельскому хозяйству.

Здесь говорилось и о росте средних азиатских республик. Достаточно отметить хотя бы тот факт, что прежние колхозы Узбекистана так хорошо выполнили свои задания, что выступления представителей Туркестанского совхозного объединения, Московской области, тов. Сапуна. Тов. Сапун рассказал здесь о том, как ему за несколько месяцев удалось добиться значительного улучшения дела у себя на месте. Он рассказал здесь о том, как они проводили сев, взяли пароли, прокладную кроновку, уборку картофеля своему хлебу государству. Он рассказал в том, как они развернули за эти месяцы строительство мощный свой сарай, терраферматорный, картофелехранилище, кузницу, сыроваренный завод, новый клуб. Он рассказал о том, как они развернули борьбу с кулаками, проходившими в колхозы, как они ликвидировали их кулацкие эти колхозы. Это привело, примеры того, как работает хороший сельский совет, как поднялся в этот период весь колхоз, как они использовали на месте методы соревнования, как привели в культурный вид поселение сельсовета, правление колхозов и теперь, как они сейчас готовятся к весеннему севу в как они уже добились значительного увеличения доходов колхозников на трудодни. Тов. Сапун дал яркую картину того, как в наших условиях живые люди, инициативные практические работники двигают и решают дело, как эти люди могут перестраивать жизнь и побеждать.

План строительства на 1934 год определяется размерами капитальных работ, которые установлены в 35 млрд. рублей. Этот план говорит о том, что перед нами огромные задачи по развертыванию строительства во всех областях. Это план говорит о том, что строительство новых крупнейших предприятий приобретает еще более крупный размах.

Мы заканчиваем 1933 год рядом важных успехов, и вот новые прецеденты. Только вчера вечером получена телеграмма из Магнитогорска о новом успехе магнитогорского строительства. Я сообщу эту телеграмму: «30 декабря в 7 часов вечера задута четвертая магнитогорская домна, завершающая строительство первой очереди доменного цеха. Несмотря на 35-градусный мороз, задувка прошла хорошо. Начальник Магнитогорского комбината Завенягин, секретарь горкома ВКП(б) Доминадзе, председатель горисполсовета Мартынов». (Аплодисменты).

Таким образом, дело первой очереди по доменному цеху Магнитогорского завода полностью завершено. Наша металлургия добилась еще одного крупного успеха.

Но, несмотря на громадный размах нашего строительства, как он предусмотрен планом 1934 года, многие нужды еще остаются далеко не удовлетворенными. На месте особенно настойчиво выступали товарищи по вопросам о дополнительном строительстве по транспорту в дополнение к году. Об этом говорили здесь товарищи из разных республик и районов. Об этом говорили здесь на Закавказьи тов. Эфендиев и тов. Кавешник тов. Кутуфаки и др. Я должен сказать в связи с этим, что жел.-дор. строительству, а также дорожному делу нами уделяется чрезвычайно большое внимание. Разумеется, особенное внимание уделяется таким районам, как Донбасс, Урал, Сибирь и Дальний Восток. Но развертываются новые ж.-д. строительства и в Закавказье, где, помимо других линий, мы приступаем к продолжению строительства Черноморской железной дороги в Казахстане, где развертывается строительство жел.-дор. линий как на Волге, так и к Риддеру.

Ряд выступавших здесь товарищей усиленно подчеркивали нужды коммунального и жилищного строительства. Об этом говорили здесь и тов. Фроликов от Сталинградского тракторного завода, и тов. Бурапина из Казахстана, и тов. Малараде из Сибирь, и др. Я должен сказать, что в 1934 году рост коммунального и жилищного строительства фактически сделал средних темпов роста жилищного строительства. Вместо коммунального строительства увеличивается на 162 проц., т.е. здесь по сравнению с 1933 годом. Это, как видите, рост весьма внушительный. Говорят, что промышленное жилищное строительство увеличивается в будущем году на 44 проц. по сравнению с текущим годом.

Насколько быстро растет наш жилищный фонд, видно из того, что на 1934 год намечена такая программа строительства, которая увеличивает на 10,5 миллиона квадратных метров весь жилищный фонд. Таким образом, в жилищном деле нам намечена задача, важного первостепенного то, что мы сделали в этом году.

Я должен особо отметить значение вопроса о развитии местной промышленности в 1934 г. В выступлениях на сессии этому вопросу было уделено недостаточное внимание. Между тем задача развертывания производства предметов широкого потребления, задача, которой нужно уделить исключительное внимание, требует усиленной работы над развитием соответствующих отраслей местной промышленности и сырья. Я должен в связи с этим указать, что в 1934 году рост местной промышленности и жилищно-гражданского строительства фактически сделал средних темпов роста жилищно-гражданского строительства. Вместо коммунального строительства увеличивается на 162 проц., т.е. здесь по сравнению с 1933 годом. Это, как видите, рост весьма внушительный. Говорят, что промышленное жилищное строительство увеличивается в будущем году на 44 проц. по сравнению с текущим годом.

Насколько быстро растет наш жилищный фонд, видно из того, что на 1934 год намечена такая программа строительства, которая увеличивает на 10,5 миллиона квадратных метров весь жилищный фонд. Таким образом, в жилищном деле нам намечена задача, важного первостепенного то, что мы сделали в этом году.

Я должен особо отметить значение вопроса о развитии местной промышленности в 1934 г. В выступлениях на сессии этому вопросу было уделено недостаточное внимание. Между тем задача развертывания производства предметов широкого потребления, задача, которой нужно уделить исключительное внимание, требует усиленной работы над развитием соответствующих отраслей местной промышленности и сырья.

Ушаков, товарищ, заместрадгосовета г. Молотова (Урал)

Усилить предприятия местной промышленности, изыскивать местные источники сырья, укреплять руководящими кадрами местную промышленность — вот задача настоящего, прежде всего, что было до сих пор. Для того, чтобы оказать усиленную поддержку местной промышленности, правительством специально ассигновано 100 млн. рублей на развертывание этой промышленности. Кроме того, признано необходимым передать некоторые предприятия из союзного в республиканское подчинение местным органам. Надо только, чтобы все эти решения были активно поддержаны на местах, чтобы с самого начала года за их осуществление добиваются взялись наши местные организации.

Кроме того, нельзя мириться с отставанием нашей кустарной промышленности. В этом году она работала по большинству отраслей неудовлетворительно. Более благополучным оказалось те отрасли, которые получили сырье в централизованном порядке. Между тем задачей кустарно-промышленной кооперации является всемерное использование местных источников сырья, местных видов топлива. Надо, чтобы в 1934 году кустарно-промышленная кооперация выдвинула новые формы, новые методы своей работы и особое внимание обратила на производство предметов широкого потребления хорошего качества и по доступным задушевным цен, как это было много в первой половине этого года.

Наконец, я должен отметить, что правительство принимает специальные меры по развитию дела сортовыков. Здесь у нас имеется много неиспользованных возможностей. Обеспечить развитие таких культур, как чай, эфиромасличных, лекарственных, и ряда других ценнейших культур мы можем и должны в кратчайший срок.

Осуществление поставленных народнохозяйственным планом задач в огромной мере будет зависеть от успехов освоения техники. Сознание важности борьбы за освоение новой техники и новых производств и за улучшение использования действующего оборудования на предприятиях все глубже проникает в сознание широких масс рабочего класса. Тяга к технической учебе, соревнование вокруг этого вопроса охватывает все больше рабочие массы. Мы должны всемерно поддержать и развить это дело среди рабочих. Вместе с тем мы должны всемерно поддержать развитие научно-технических работ и изобретательского дела, о котором здесь говорили тов. Кисляков и ряд других товарищей. У нас много талантливых изобретателей и работников. Эти силы растут на наших глазах и требуют усиленной заботы со стороны всех наших органов. Нужна серьезная критическая проверка этой работы и вместе с тем усиленная поддержка ее развития. Недавнее постановление Центрального исполнительного комитета Союза о передаче Академии наук в полное ведение Совнаркома Союза должно тоже сказать всю ее работу с нашим практическим строительством. И это должно иметь большое значение для нашего дальнейшего социалистического строительства.

Осуществление задач народнохозяйственного плана будет зависеть в первую очередь от нашего умения организовать работу, от нашего непосредственного практического руководства. Одних приказов сверху вниз, одних одних распоряжений сверху вниз, одних одних распоряжений сверху вниз, одних одних распоряжений

ВСЕ О НАРОДНОМ ХОЗЯЙСТВА ОБЛАС

Уверенно и радостно смотрим в будущее

И начало второй пятилетки лицо ЦЧО стало неузнаваемым. 4 года горяческой борьбы рабочих и колхозников области под руководством большевиков сделали чудеса.

Вывод результаты первой пятилетки. ПОСТРОЕН ФУНДАМЕНТ СОЦИАЛИСТИЧЕСКОЙ ЭКОНОМИКИ. ЭТИМ САМЫМ РЕШЕН ВОПРОС «КТО—КОГО» ПОЛНОСТЬЮ И БЕСПОВОРОТНО В ПОЛЬЗУ СОЦИАЛИЗМА.

«СОЗДАНА СОБСТВЕННАЯ БАЗА ДЛЯ ЗАВЕРШЕНИЯ РЕКОНСТРУКЦИИ ВСЕГО НАРОДНОГО ХОЗЯЙСТВА, БАЗА СОЦИАЛИСТИЧЕСКОЙ КРУПНОЙ МАШИННОЙ ИНДУСТРИИ»,—заявила XVII партконференция.

На огромных просторах ЦЧО выросли новые заводы, фабрики, шахты. На постройку новых предприятий израсходовано 195 млн. рублей, из которых 144 млн. руб. вложены в тяжелую промышленность. В ЦЧО создана СВОЯ КРУПНОМЕТАЛЛУРГИЧЕСКАЯ ПРОМЫШЛЕННОСТЬ (Новолипецкий комбинат), КМА, появились ПРЕДПРИЯТИЯ ХИМИЧЕСКОЙ ПРОМЫШЛЕННОСТИ (СНК), ПОСТРОЕНЫ 3 МОЩНЫХ ЭЛЕКТРОСТАНЦИИ (Воронежская и Липецкая). Помимо этого, шла реконструкция существующих заводов. Была вложено 195 миллионов руб.

Серьезное внимание уделялось развитию легкой и пищевой промышленности. В ЭКСПЛУАТАЦИЮ ВВЕДЕНО 94 НОВЫХ ПРЕДПРИЯТИЯ.

За первую пятилетку количество рабочих выросло в несколько раз. ПРОМЫШЛЕННЫХ РАБОЧИХ БЫЛО В 1928 ГОДУ — 2 ТЫС., А К 1933 Г. СТАЛО 70,3 ТЫС., ЖЕЛЕЗНОДОРОЖНИКОВ БЫЛО—73,6 ТЫС., А ТЕПЕРЬ ИХ 105 ТЫС.

«Советский союз из страны мелкого и мельчайшего земледелия превратился в страну самого крупного в мире земледелия на основе КОЛЛЕКТИВИЗАЦИИ, РАЗВЕРТЫВАНИЯ СОВХОЗОВ И ШИРОКОГО ПРИМЕНЕНИЯ МАШИННОЙ ТЕХНИКИ. Эта победа социализма, решающая самую важную и самую трудную задачу пролетарской революции, имеет всемирно-историческое значение.

Важнейшим итогом социалистического строительства первой пятилетки является окончательный подрыв корней капитализма в деревне, предрешающий полную ликвидацию капиталистических элементов и полное уничтожение классов». (Из резолюции XVII партконференции).

Область ЗАВЕРШИЛА СПЛОШНУЮ КОЛЛЕКТИВИЗАЦИЮ И НА ЕЕ ОСНОВЕ ЛИКВИДИРОВАЛА КУЛАЧЕСТВО КАК КЛАСС. В 1928 г. было коллективизировано всего 1,3 проц. крестьянских хозяйств и около 1 проц. посевной площади. К началу 1933 г. В КОЛХОЗЫ ОБ'ЕДИНИЛИСЬ УЖЕ 73 ПРОЦ. ХОЗЯЙСТВ С ОХВАТОМ 69 ПРОЦ. ПОСЕВНОЙ ПЛОЩАДИ. Точно так же рос и совхозный сектор, который расширил свои посевные площади с 250 тыс. до 1 миллиона га.

Продукция народного хозяйства области за четыре года УДВОИЛАСЬ, к 1932 г. ее выпущено почти НА 3 МИЛЛИАРДА РУБ. Валовая продукция всей промышленности увеличивалась в 2 с половиной раза и составляла больше одной трети (101,5 млн. рублей) всех товарных ценностей области.

«Значительно растет валовая продукция сельского хозяйства, она достигла 1 590 млн. рублей, против 979 рублей в 1928 г.

Коренные улучшения произошли в материальном и культурном положении трудящихся ЦЧО. Успехи роста народного хозяйства области ОБЕСПЕЧИЛИ ЛИКВИДАЦИЮ БЕЗРАБОТИЦЫ, РОСТ ЗАРПЛАТЫ РАБОЧИХ И ДОХОДОВ КОЛХОЗНИКОВ.

Большое внимание было уделено бытовому обслуживанию трудящихся. На жилищное строительство отпущено 106,7 млн. рублей. Построены новые рабочие поселки в Воронеже, на Липецкстрое и др.

Замечательными достижениями культурного строительства является ВВЕДЕНИЕ ВСЕОБЩЕГО ОБЯЗАТЕЛЬНОГО НАЧАЛЬНОГО ОБУЧЕНИЯ И ОТКРЫТИЕ СЕМИЛЕТНЕЙ ШКОЛЫ В ДЕРЕВНЕ. ЦЧО ПЕРВОЙ ИЗ ВСЕХ ОБЛАСТЕЙ СОЮЗА ВВЕЛА ВСЕОБЩЕЕ ОБУЧЕНИЕ.

БЮДЖЕТ НАРОДНОГО ОБРАЗОВАНИЯ С 40 МЛН. РУБЛЕЙ В 1923 Г. ПОДНЯЛСЯ ДО 140 МЛН. РУБЛЕЙ В 1933 Г.

«Рабочий и колхозник получили полную уверенность в завтрашнем дне, и лишь от качества и количества затрачиваемого ими труда зависит все большее повышение материального и культурного уровня их жизни. Для трудящихся в СССР исчезла угроза безработицы, нищеты, голода. Уверенно и радостно смотрит каждый рабочий и колхозник на свое будущее, предъявляя все более повышенные требования к знанию и культуре». (Из тезисов к XVII партс'езду).

Наступила вторая пятилетка. Ее грандиозные задачи четко определены в решениях XVII партконференции и тезисах к XVII парт'езду «О втором пятилетнем плане».

«Основной политической задачей второй пятилетки является окончательная ликвидация капиталистических элементов и классов вообще, полное уничтожение причин, порождающих классовые различия и эксплоатацию, и преодоление пережитков капитализма в экономике и сознании людей, превращение всего трудящегося населения страны в сознательных и активных строителей бесклассового социалистического общества». (XVII партконференция).

В ЭТОЙ ИСТОРИЧЕСКОЙ РАБОТЕ ОГРОМНЕЙШАЯ РОЛЬ ПРИНАДЛЕЖИТ ПОЛИТОТДЕЛАМ МТС И СОВХОЗОВ.

«Окончательная ликвидация остатков паразитических классов и общий рост народного дохода, целиком идущего в распоряжение трудящихся, должны обеспечить во втором пятилетии еще более быстрый подъем благосостояния рабочих и колхозных масс, значительный рост реальной заработной платы, повышение уровня потребления трудящихся в 2½-3 раза». (Тезисы к XVII парт'езду).

«Осуществление этих задач возможно лишь на базе развернутой технической реконструкции всего народного хозяйства—промышленности, транспорта, сельского хозяйства. Поэтому основной, решающей хозяйственной задачей второй пятилетки является завершение реконструкции всего народного хозяйства. Решающим условием завершения технической реконструкции народного хозяйства во второй пятилетке должно явиться освоение новой техники и новых производств. «Пафос НОВОГО СТРОИТЕЛЬСТВА» должен быть дополнен во втором пятилетии «пафосом ОСВОЕНИЯ новых заводов и новой техники, серьезным поднятием производительности труда, серьезным совершенствием себестоимости» (СТАЛИН).

Предварительные наметки второй пятилетки ЦЧО, на основе которых составлена эта страница, показывают громадные перспективы нашей области.

Линия партии, направленная на проведение ЦЧО из отсталой аграрной в передовую индустриально-колхозную, проводится твердо и неуклонно.

Во второй пятилетке развитие промышленности—основной базы индустриализации области—получит грандиозный размах. За пять лет в промышленность будет вложено 1 293 млн. рублей.

Ведущая роль в технической реконструкции принадлежит тяжелой индустрии и машиностроению. В тяжелую промышленность вкладывается 850 млн. рублей.

Что даст вторая пятилетка? Как она изменит лицо нашей промышленности?

Во второй пятилетке будет приступлено к практическому освоению руд Курской магнитной аномалии. Такого богатства, как известно, не имеет ни одна капиталистическая страна. Запас руд КМА исчисляется миллиардами тонн.

В течение ближайших лет на базе руд КМА будет создано железное мбединенное шахтно-рудное, а впоследствии—крупный металлургический комбинат. Таким образом вторая пятилетка будет подготовлять создание третьей мощной металлургической базы Союза. К концу 1937 года КМА выдаст для южных металлургических заводов, как минимум, 500 тыс. тонн руды.

Во второй пятилетке будут полностью использованы месторождения Липецкого района. Идет к завершению строительство Новолипецкого металлургического завода с двумя домнами, коренная реконструкция «Свободного сокола», пуск 12 новых мартенов, строящихся шахт и складу; в нее лицо липецкой металлургии, значительно поднимут не уделный вес в Союзе.

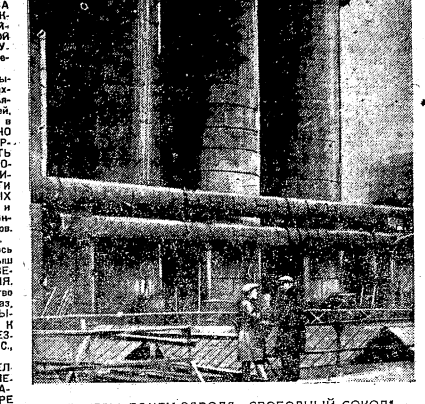

КАУПЕРЫ ДОМЕН ЗАВОДА „СВОБОДНЫЙ СОКОЛ"

750 тыс. тонн высокосортного чугуна, 115 тыс. тонн труб, 2 250 тыс. тонн железной руды—вот годовая мощность металлургии области к концу пятилетки. Продукция черной металлургии возрастет за 5 лет более чем в пять раз.

Общий объем капиталовложений в черную металлургию области вместе с железнодорожной базой составит свыше 300 млн. рублей.

Одновременно с металлургией огромное развитие получит МАШИНОСТРОЕНИЕ. Во второй пятилетке в ЦЧО намечено построить крупный автомобильный завод мощностью 25 тыс. тяжелых грузовых машин в год, завод шарикоподшипников, завод электроутюгов. Закончится строительство воронежского завода «Электросигнал», продукция которого необходима для реконструкции транспорта.

Значительно будут реконструированы заводы по производству тракторов и автомобилей, заводы сельхозмашин, Мичуринский, Воронежский, Тамбовский, Ростсельмаш, заканчивается реконструкция машиностроительных заводов им. Рыкова, им. Коминтерна, им. Калинина, им. Сталина и др. Эти заводы перейдут на выпуск сложных машин. В общем на машиностроение будет затрачено 250 млн. рублей. Продукция машиностроительных заводов возрастет с 58 млн. рублей в 1932 году до 238 млн. рублей в 1937 году.

Особенное значение для народного хозяйства ЦЧО приобретает нефтеперегонный завод, мощностью до 3 млн. тонн переработанной нефти в год. На строительство и оборудование этого завода в Воронеже намечено затратить 150 млн. рублей. Пуск завода намечен на 1936 год. В этому времени нефть потребуется потянет из Малаго-Кала в Воронеж.

Во второй пятилетке будет также развиваться химическая промышленность в заводы стройматериалов. Мощность завода СК-2 будет освоена полностью. Намечено также использование отходов. Кроме этого, Камочева потребуется еще один завод синтетического каучука.

Сельское хозяйство потребует сотни тысяч тонн удобрений, необходимых для получения высоких и устойчивых урожаев. Поэтому производство фосфоритной муки увеличится более чем в 7 раз. Будет расширен Щигровский завод, заводчик Бухренский и построен новый завод фосфоритной муки.

В решении XVII партконференции говорится: «Обеспечение населения основными потребительскими товарами и в том числе предметами питания должно к концу второй пятилетки увеличиться не менее чем в 2-3 раза против конца первой пятилетки».

Как будет реализовано это решение в ЦЧО?

В развитие пищевой промышленности вкладывается 289 млн. рублей. Значительно вырастет сахарная, масло-жобойная, дрожжевая, кондитерская и рыбная промышленность. Только в одну сахарную промышленность вкладывается 150 млн. рублей.

Будет заканчено строительство мощного Эртильского завода, произведена реконструкция ряда других заводов, построены заводы по использованию отходов сахарной промышленности и т. д. Это увеличит мощность сахаровов более чем на 20 проц. Наряду с этим будет значительно укреплена сырьевая база. В результате сахарные заводы области дадут сахара в 2,5 раза больше, чем в начале пятилетки, 5,5 млн. центнеров сахарного песка—то задача, поставленная перед сахарной промышленностью ЦЧО.

Маслобойно - жировая промышленность выпустит продукции в два раза больше. 186 тыс. т масла, 8 тысяч тонн тыс. тонн мыла—за ...рой пятилетки. Отрасль мясного молочного ...реконструирована ... масложировой с ... методов переработки ... сыра—салоп того, что ... выполнена.

Строительство мо... фабрик, мясопромышленных комбинатов, рыбхозов ... принятий вполне ... ни норм жилищного

Слова тов. СТАЛ... рокого потребления ... отные вдвое и втро... дительной для ... ленности. Во второ... но улучшения ра... предприятий легко... в ЦЧО будет пост... форф-фаянсовый ... фабрика, предприя... ся строительство ... завода дубильных ... Кроме того, больш... пускается в произв... рублей и в произв... автоклавов—26 млн.

Вчетверо в пр... стройка новых зав... лиза существующих ... выдача продукции ... В целой промышле... продукции с 578 м... дуется 1 522 млн. р... Рост продукции ... пенсионного обеспе... легкой—232 проц., ... промышленности ... 180 проц. и по пр... чем в 2½ раза.

ЭНЕРГЕТИКА ЦЧО

«ВАЖНЕЙШИМ ЭЛЕМЕНТОМ ТЕХНИЧЕСКОЙ РЕКОНСТРУКЦИИ НАРОДНОГО ХОЗЯЙСТВА ЯВЛЯЕТСЯ СОЗДАНИЕ НОВЕЙШЕЙ ЭНЕРГЕТИЧЕСКОЙ БАЗЫ, ОСНОВАННОЙ НА ШИРОЧАЙШЕЙ ЭЛЕКТРИФИКАЦИИ ПРОМЫШЛЕННОСТИ И ТРАНСПОРТА И ПОСТЕПЕННОМ ВНЕДРЕНИИ ЭЛЕКТРОЭНЕРГИИ В СЕЛЬСКОЕ ХОЗЯЙСТВО С ИСПОЛЬЗОВАНИЕМ ОГРОМНЫХ РЕСУРСОВ ВОДНОЙ ЭНЕРГИИ, КАМЕНКОУГОЛЬНЫХ ЗАЛЕЖЕЙ ОСНОВНЫХ БАССЕЙНОВ И МЕСТНЫХ ВИДОВ ТОПЛИВА (ТОРФ, СЛАНЦЫ». ТАКУЮ ДИРЕКТИВУ ДАЛА XVII ПАРТКОНФЕРЕНЦИЯ.

КАК ОНА БУДЕТ ПРОВЕДЕНА В ЦЧО ВО ВТОРОЙ ПЯТИЛЕТКЕ?

ЗА 5 ЛЕТ В СТРОИТЕЛЬСТВО ЭЛЕКТРОСТАНЦИЙ БУДЕТ ВЛОЖЕНО 205 МИЛЛИОНОВ РУБЛЕЙ. ЭТИ СРЕДСТВА ПОЙДУТ НА УСИЛЕНИЕ МОЩНОСТИ ВОРОНЕЖСКОЙ ТЭЦ, ПОСТРОЙКУ ТЭЦ В ЛИПЕЦКЕ, ТАМБОВЕ, КУРСКЕ, ОРЛЕ И НА КМА. В КАЧЕСТВЕ МЕСТНОГО ТОПЛИВА ТАМБОВСКАЯ ТЭЦ ИСПОЛЬЗУЕТ ТОРФ.

МОЩНОСТЬ ЭЛЕКТРОСТАНЦИЙ ЦЧО В 1937 Г. ДОСТИГНЕТ 254 ТЫСЯЧ КИЛОВАТТ. ЗНАЧИТЕЛЬНЫЙ РОСТ ДАДУТ ЭЛЕКТРОСТАНЦИИ В СЕЛЬСКОМ ХОЗЯЙСТВЕ (С 1,43 ТЫС. КВТ. ДО 18,9 ТЫС. КВТ) И КОММУНАЛЬНЫЕ ЭЛЕКТРОСТАНЦИИ.

ПОЛЕЗНЫЙ ОТПУСК ЭНЕРГИИ ПРОМЫШЛЕННОСТИ ВЫРАСТЕТ В 4 С ПОЛОВИНОЙ РАЗА И ПОСТИГНЕТ 451 МЛН. КВТ. ЧАС; СЕЛЬСКОМУ ХОЗЯЙСТВУ 38,8 МЛН. КВТ. (УВЕЛИЧЕНИЕ В 22 РАЗА); НА КОММУНАЛЬНО-БЫТОВЫЕ НУЖДЫ 159,4 МЛН. КВТ. УВЕЛИЧЕНИЕ В 6 С ПОЛОВИНОЙ РАЗА.

К концу пятилетки в ЦЧО будет 43 тысячи тракторов мощностью 702 тысячи лош

Школьный бюджет возра... в четыре раза

БОРЬБА ЗА КУЛЬТУРУ в течение первой пятилетки—борьба за осуществление всеобщей культурной революции — сопровождалась такими темпами, какие недоступны ни одной капиталистической стране, потому что, как говорит Ленин, — «**нигде народные массы не заинтересованы так настоящей культурой, как у нас, нигде большинство этой культуры не понимают так глубоко и последовательно, как у нас**».

Путь, пройденный ЦЧО за четыре года первой пятилетки, — это огромные достижения в этой области. ЦЧО первая осуществила всеобщее обязательное семилетнее обучение, широко развернула сеть по подготовке кадров средней и высшей квалификации. Яркой характеристикой этого могут служить следующие показатели:

	1928 г.	1932 г.
Число начальных школ	8480	3517
В них учащихся	787000	1335000
Процент охвата школьников 6-11 лет	51,1	100
Число школ II ступени	325	2765
В них учащихся	68000	315000
Число техникумов	51	161
В них учащихся	7320	28685
Число вузов	3	19
В них учащихся	3464	11537

ЗА ПЕРВУЮ ПЯТИЛЕТКУ ЧИСЛО УЧАЩИХСЯ В ТЕХНИКУМАХ И ВУЗАХ ЦЧО УВЕЛИЧИЛОСЬ ПОЧТИ В ЧЕТЫРЕ РАЗА, ЧИСЛО УЧАЩИХСЯ ПО ШКОЛАМ ВСЕОБУЧА ВЫРОСЛО НА МИЛЛИОН ЧЕЛОВЕК.

Одновременно с этим количество учителей по I ступени увеличилось с 15 693 до 30 820 человек, по школам II ступени — с 4 964 до 19 000 человек. Школьный фонд особубна выросло в три раза — с 3 600 тыс. до 9 900 тыс. кубических метров.

★

Культурное строительство ЦЧО во **ВТОРОЙ** пятилетке должно отвечать осуществлению основной политической задачи — **ПОСТРОЙКЕ БЕСКЛАССОВОГО СОЦИАЛИСТИЧЕСКОГО ОБЩЕСТВА В СССР.**

Намечено развернуть сеть дошкольных учреждений к концу пятилетки на 925 тыс. человек против 358 тыс. в 1932 году, увеличение охвата дошкольников будет доведено до 54 проц. дошкольного возраста до 54 против 26, на них стационарная сеть (детсады) с охватом 250 т. чел. против 63,8 т. чел. в 1932 году. Ясли-сады увеличат детей этими учреждениями повысятся с 2,8 до 14,5, а по промышленным предприятиям — до 56.

По школам всеобуча рост контингента идет преимущественно по II ступени, вырастая к 1937 году до 970 тыс. чел. против 315,5 тыс. чел. в 1932 году. За годы второй пятилетки II ступени будут пополнены 1 400 тыс. новых учащихся, из которых оно дадут области в порядке выпуска 600 тыс. «вполне грамотных людей, хорошо владеющих основами наук».

Значительно разовьется десятилетняя школа, число учащихся которой возрастет с 1,6 тыс. до 34 тыс. чел. с доведением выпуска из этой школы за пятилетку до 8,4 тыс. человек.

Расходы на 1 ученика будут значительно увеличены.

	1932 г.	1937 г.
Школы I ступени	30 р. 70 к.	55 р.
Школы II ступени города	122 р. 65 к.	192 р.
Школы II ступени села	59 р. 15 к.	135 р.

Помимо увеличения заработной платы учителей в среднем на 15 проц. за пятилетку, эти средства направляются в основном на учебники и учебные пособия.

Общая сумма бюджетных затрат на всеобуч увеличивается до 217860 тыс. руб. против 53340 тыс. руб. в 1932 году, а в течение всей пятилетки составит 721 500 тыс. руб. Это в четыре с лишним раза превышает затраты на всеобуч в пятилетке (179224 тыс.

Реконструкция ... на неразрывно ... с ростом ... интеллигенции ... нимов. Эта задача ... ред. вузами и ... К 1937 году ... техникумы — 37 ... различных облас... ...ействия.

XVII партконференция ... мание на «всемерное ... ществления всеобщего ... сеения» как на ... задачу. ...

В первой пяти... в основном лишь ... Нужно дальнейше... ...ктивное развитие ... ческого образова...

Школы для ... пирокое развитие ... 90 000 человек ... II ступени. На ... править потребн... лей, десятки тыс... рокая помощь ... Сеть библиоте... чем в 2 раза ... сельских библи... ...ров—с 151 до ...

В пятилетке ... шенно по-новому ... количество кото... до 1 600, ему ... социалистическ... просветбаз при ...

Районные дом... здается 65) явл... и методическ... просветработы. ...циональные библ... вижные книжны... передвижки, ... консультационн...

В массовых ... политпросветс... ...ет потребуется ... затратить 82-200 ... сравнение с ... 2,3 раза.

Рост технической интеллигенции рабочего класса.

Начальник отдела технического контроля завода имени Ленина — молодой советский инженер тов. АХМЕЧЕТ за просмотром зубчатых частей и тракторам.

Главное—борьба за урожай

Во второй пятилетке завершается социалистическая реконструкция сельского хозяйства ЦЧО. Социалистическое производство полностью осуществляется колхозами и совхозами, при чем совхозы будут занимать до 10 проц. общей посевной площади. Вооруженные высокой машинной техникой, применяя достижения современной агрономии и зоотехники, совхозы являются образцом социалистической организации производства.

391 МТС, 43.000, тракторов

Машинно-тракторные станции эксплуатируют все колхозы области и в основном завершают механизацию сельского хозяйства. Во второй пятилетке будет организовано 185 новых МТС, что вместе с существующими составит 391 станцию. На полях колхозов и совхозов с заводов Харькова, Сталинграда и Чебаркуля, по плану первой пятилетки, пойдет 20 тысяч новых мощных тракторов. К 1937 году в области будет свыше 43 тысяч тракторов (в тех числе 7 тысяч в колхозах). Это составит 702 000 лошадиных сил.

Одновременно с этим значительно вырастает конское поголовье.

Центральная задача

Сельскохозяйственное производство области на второй пятилетке сохраняет **зер новой строй** с некоторым усилением технических культур и сочетается с интенсивным животноводством. Основа имеет для этого все условия. Удельный вес ЦЧО в посевах зерновых культур СССР на конец второй пятилетки остается почти неизменным и составляет свыше 9 процентов.

В итоге первой пятилетки посевная площадь ЦЧО выросла на 1 миллион га. «Центральной задачей второй пятилетки должно стать РЕШИТЕЛЬНОЕ ПОВЫШЕНИЕ УРОЖАЙНОСТИ КОЛХОЗНЫХ И СОВХОЗНЫХ ПОЛЕЙ В БОЛЬШЕВИСТСКОЕ РАЗРЕШЕНИЕ ВОПРОСА О БОРЬБЕ С ЗАСУХОЙ» Таким образом рост валовой и товарной продукции сельского хозяйства будет, главным образом, за счет повышения урожайности.

Но одновременно с этим изменится структура зерновых культур: ценные культуры будут расти менее ценные — выроститься. Площадь озимой и яровой пшеницы достигнет к концу пятилетки 1 495 тыс. гектаров против 1079 тыс. га в 1932 г., площадь бобовых — 595 тыс. га против 280 тыс. га.

Ввести и освоить севообороты

В ЦЧО имеются сотни и тысячи колхозов и совхозов, которые по образцы высокой урожайности. Для достижения высоких и устойчивых урожаев надлежит целый комплекс мероприятий. Главным из них является введение и полное освоение правильных севооборотов, без сортовыми семенами, борьба с сорняками и т. д.

Химизация

Огромным фактором повышения урожайности выступает химизация. Посевы сахарной свеклы, конопли, маторки и др. технических культур будут полностью охвачены минеральными удобрениями. Кроме того, удобрения будут вноситься под такие культуры, как картофель, подсолнечник, пшеница, сеяные травы и луга. Удобрений потребуется: ФОСФОРНЫХ —315 ТЫС. ТОНН, АЗОТНЫХ — 185 ТЫС. ТОНН, КАЛИЙНЫХ — 100 ТЫС. ТОННН.

Война суховею

Для борьбы с губительным дыханием суховеев, опрысками пыночно проведено ... населений, создано молодежный дозорный рой и садово-лесных полезащитных полос на площади до 280 тыс. га, внедрение засухоустойчивых сортов семян и растений, восстановление и устройство новых прудов.

Миллионы тонн добавочной продукции

Проведение в жизнь всех этих мероприятий даст колхозникам, рабочим совхозов и МТС, всем трудящимся ЦЧО огромное количество хлеба, картофеля, маслосемян и т. д. В 1937 году область получит зерновых в добавок 10 млн. тонн (вместо 7 млн. в 1933 году), сахарной свеклы 5,3 млн. тонн против 2,5 млн. тонн, картофеля —10,6 млн. тонн против 5,3 млн. тонн, маслосемян (подсолнечник, конопля и лен) 700 тыс. тонн.

Технические культуры

Технические культуры ЦЧО занимают СССР третье место, уступая только УССР и Северокавказскому краю. Это положение сохранится и во второй пятилетке, при чем продукция их (свекла, картофель, маслосемена) полностью обеспечивает сырьем, пищевую и перерабатывающую промышленность.

Крупным развитию получают овощное хозяйство и садоводство. Площадь овощных и бахчевых культур на 1937 год составит свыше 200 тыс. га. Особое значение приобретает парниково - тепличное хозяйство по выращиванию ранних овощей вокруг крупных промышленных центров ЦЧО (Воронеж, Липецк, Орел и др.).

Площадь новых посадок садов на пятилетие составит свыше 70 тыс. га, при чем предусматривается широкое развитие и внедрение сортов, выведенных И. В. Мичуриным, как более урожайных (морозоустойчивые, скороспелые и другие породы). В новых посадках сады проектируются развитию ягодников и косточковых пород.

Разрешить животноводческую проблему

Во второй пятилетке предусматривается окончательно ликвидировать воспроизводство всех видов животноводства и рост его продукции. Поголовье скотина намечается довести к 1937 году до 3323 тысячи, при чем 500 тыс. маток; стадо крупного рогатого скота — до 2900 тыс. голов, в том числе 1300 тыс. коров; стадо свиней — до 2700 тыс. голов (Во всех случаях речь идет о производственном стаде). Валовой выход мяса (без птицы и молочных) составит в 1937 году около 4 миллионов центнеров.

Животноводству нужна крепкая кормовая база. Поэтому будут чрезвычайно расширяться посевы ячменя, кукурузы, овса, кормовых трав.

Одновременно будет всемерно развиваться индивидуальное животноводство у колхозника. Каждый колхозник будет иметь корову, мелкий скот, птицу.

★

Вторая пятилетка превратит колхозы ЦЧО в большинстве, колхозников — в зажиточных.

«Полная коллективизация сельского хозяйства, рост крупных государственных и колхозных предприятий и вооружение совхозов и колхозов передовой машинной техникой, на деле превращающей сельскохозяйственный труд в разновидность индустриального труда, значительное укрепление транспортной связи и товарообмена между промышленностью и сельским хозяйством — создают условия для полного устранения противоположности между городом и деревней. (Из резолюции XVII партконференции).

НОВОСЕЛОВ.

СОЗДАТЬ СОБСТВ... ТЕХНИЧЕСКУЮ ИНТЕЛЛИ...

«ОСУЩЕСТВЛЕНИЕ ЗАДАЧ ВОЛЕНИЯ ТЕХ... СТРУКЦИИ НАРОДНОГО ХОЗЯЙСТВА ТРАЕ... ДЕЛОМ ОВЛАДЕНИЯ ТЕХНИКОЙ ПАЛЕ... КАДРАМИ, С СОЗДАНИЕМ ШИРОКИХ НОВЫХ ... ...ной технической интеллигенции из ... стьян и с решительным ПОВЫТИЕМ КУЛ... ни всей массы трудящихся.

КОЛИЧЕСТВЕННЫЙ РОСТ ТЕХНИЧЕСКИХ ... ВЫСШОМ СОЮЗЕ ни в каком мере не ... значения вопроса об их научной ... обязательность соответствующего ... основных достижений мировой науки ... ние проблемы технических кадров ... элемент большевистского осуществле... турной революции и успешного строи... лизма.

ВСЕМЕРНОЕ УСКОРЕНИЕ ОСУЩЕСТВЛЕНИЯ ... мощности населения. СКОРЕЙШЕЕ ПОДЪЕМ ... ТЕХНИЧЕСКОГО ОБРАЗОВАНИЯ И УСИЛЕННАЯ ... поддержка государством развития на... ковы ближайшие задачи, представляющие ... часть общей задачи построения СОЦИ... СТРАНЫ». (Из резолюции XVII партконференции).

...АУРНЫЙ МИТИНГ НА КРАСНОЙ ПЛОЩАДИ
...ь т. БУБНОВА

...ание Анатолия Васильевича ...ского, — говорит тов. Бубнов — ...ский союз, рабочий класс, партия ...ной коммунистов открыта широко ...ного революционера-большевика ...ительное строителя советской ...ственной культуры.

...ть Анатолия Васильевича пришел в на... время после долгого ряда колеба... ...ворит сейчас своему таланту и боль... ...ундию в самых разнообразных ...ях человеческого знания он зо... ...блестящую плеяду партийных ...ков и ораторов. Свой талант, ...ный, свой темперамент борца-...ционера он щедрой рукой отдал делу ...ской революции.

...ной 1906 годы А. В. выполнил по ...ю партии ряд важнейших поруче... ...ом третьем с'езде он делает до... ...о вооруженном восстании. На ...ших с'ездах партии он своим ...ным ораторским резко бичует ...ников. Всей своей деятельностью ...ционирует тов. Луначарский ..., что тому дорога партия, пере... перед знаменем Ленина, и десятки ...ов подтвердил свою преданность ...летарской революции.

...ов пастах, занимаемых им по... ...ной Октябрьской победы, тов. Л... ...ин так же преданно боролся за ...ю партии, за победу социализма.

Луначарский был приводным ...ом партии в художественной ...ции. Эту свою выдающуюся ре... и начал задолго до революции и ...ке на посту наркома по просве...ению. Он сумел привлечь к ...ю большие советской социалисти...ческой культуры лучшую часть ...ческой интеллигенции — инте...ллектуалов и мастеров искусства, привлекал друзей пролетарской революции ...ей новой революционной литера...ры. Было свою громадную обще...ственную работу, все свои знания при...менительно осуществляя он с энту...зиазмом отдавал строительству социали...стической культуры.

...ть Васильевич ушел от нас в ...е своих сил, в эпоху, когда ре...ализация и партия под руководством ...ов Сталина поднимают строи...тельство социализма в Стране советов ...ывающую высоту. Уход с его пре...дает поработать на Красной пло...ди все мы всегда будем жить в ...ке борьбы за социализм.

У гроба А. В. Луначарского в Колонном зале Дома союзов.

★

От имени Всесоюзной академии наук говорит ее непременный секретарь — академик Волгин. Он характеризует А. В. как одного из преданнейших работников коммунистической партии, как пламенного борца за социализм в светлое будущее человечества.

Слово предоставляется наркомпросу тов. **М. М. Литвинову.**

— К словам исключительным заслугам, — говорит он, — Анатолия Васильевича в последние годы прибавил еще один: он принял участие в том деле, которому партия и советское правительство придают исключительное значение, — в борьбе за мир. Вместе со мной он участвовал в конференциях по разоружению, выступал на них с бесподобным разоблачением врагов мира.

Что бы ни делал Анатолий Васильевич, какое бы поручение он ни исполнял, он это делал всегда радостно, бодрым, талантливо. Мы будем помнить его не только как борца, но и как человека исключительно чуткого и добрего, прекрасного товарища и друга. А. В. будет жить не только в нашей памяти, но и в наших сердцах.

Секретарь МК ВКП(б) тов. **Гей** указывает, что московские рабочие знают Анатолия Васильевича Луначарского не только как руководителя без проволочек, но знают его и как блестящего оратора, пропагандиста, агитатора, многократно выступающего на Красной площади. Его речи всегда вдохновляли масса на борьбу за социализм.

ЗА ДЕНЬ

★ **Закончилась очередная советско-латвийская железнодорожная конференция по делам прямого грузового сообщения. Конференция пересмотрела все прежние соглашения, служебные инструкции и расчетные правила.**

★ **2 января в Смоленске закончился 5-й тираж займа «4-го, завершающего года пятилетки». Главное для пятилетки на 5 000 руб. пали на облигации: № 16 сер. № 49 253 и № 5 — сер. № 11 509.**

★ **Ленинградский завод им. Сталина приступил к изготовлению трех паровых конденсационных турбин мощностью до 1 500 киловатт каждая.** Турбины предназначены для строящегося текстильного комбината в Турции.

★ **2 января вечером в Москве открылось всероссийское совещание педагогических институтов.** С большой речью выступил тов. **А. С. Бубнов.** Вчера на утреннем заседании были заслушаны доклады московского, ленинградского, ленинградского, казанского и северокавказского институтов.

★

Зав. профилининой института им. Обухи проф. ГЕЛЬМАН сообщил сотруднику «Роста», что практическое значение научного открытия проф. Щербака чрезвычайно велико. Оно дает возможность успешно лечить ревматизм повсеместно, а не только на грязевых курортах.

О новом методе лечения ревматизма будет сделан доклад на IV международном антиревматическом конгрессе.

КОРАБЛИ, ВОЗВРАЩЕННЫЕ К ЖИЗНИ

МУРМАНСК, 3.—Мурманские экспедиции встретили новый год крупной победой. Вчера в гавань Полярного (Кольский залив) была прибуксирована норвежская транспорт «Хаугланд» водоизмещением 7 500 тонн, потерпевший аварию у западных берегов Мурмана 18 октября 1933 года.

ЛЕНИНГРАД, 3.—Главное управление ЗИРОНа получило сообщение, что работниками южного округа подняли английский пароход «Поселла», затонувший 10 ноября 1933 года.

НОВЫЙ МЕТОД ЛЕЧЕНИЯ РЕВМАТИЗМА.

СЕВАСТОПОЛЬ, 3.—Директор севастопольского института физических методов лечения им. Семашко проф. Щербак разрабатывает метод лечения ревматизма. Он заменяет лечебную грязь обыкновенной сортетой глиной. Лечение по этому методу было организовано в институте им. Семашко и дало хорошие результаты.

★

Зав. профилининой института им. Обухи проф. ГЕЛЬМАН сообщил сотруднику «Роста», что практическое значение научного открытия проф. Щербака чрезвычайно велико. Оно дает возможность успешно лечить ревматизм повсеместно, а не только на грязевых курортах.

О новом методе лечения ревматизма будет сделан доклад на IV международном антиревматическом конгрессе.

ПОСТАНОВЛЕНИЕ ПРЕЗИДИУМА ЦКК ВКП(б)

1. Бывшего управляющего Союзкожсерсбытом **Баскакова А. И.** (member ВКП(б) с 1917 года) за нарушение установленного законом порядка реализации продукции кожсерной промышленности—отпуск ее ряду организаций по ложному усмотрению, без плана и разрешения Наркомснаба и Главкожсерсбыта Наркомснаба и Главкожсерсбыта, в ущерб рынку, а также за то, что в целях сокрытия этих недосмотренных фактов разбазаривания продукции для сделки ложное обвинение в сокрытии трактороного электрооборудования московского Электрозаводскаго разоружил то. Орджоникидзе, а своих огромных успехах достигнутых в первом году второй пятилетки.

За короткое время, проведена реконструкция завод, использовав остаток производственного масштаба для тракторной, автомобильной и авиационной промышленности. За год выпущено: 102 000 машин вместо 85 000, по заказу 200 000 электромашин и 500 000 аппаратов.

Себестоимость продукции снижена на 29 проц., вместо 13,7 проц. по плану, производительность труда выросла на 200 проц., брак снижен с 9,7 до 3,3 процента.

ОБРАЩЕНИЕ АРТИСТОВ, МУЗЫКАНТОВ, ХУДОЖНИКОВ ЦЧО

В могучие колонны производственного похода к XVII с'езду ВКП(б) рукой об руку с рабочим классом надвигались и работники искусств. Наряду с успехами социалистическаго реконструкции индустрии и сельского хозяйства, мы в праве гордиться и победами на фронте культуры и искусства. Чуткое внимание партии создало исключительные возможности для расцвета искусств в Советском союзе, развивающимся на почвоной социалистической культуре. Исключительное внимание областной партийной организации обеспечило за зиой успехи в ЦЧО по театру, музыке, ИЗО, цирку и др.

Включившись в поход имени XVII с'езда ВКП(б), мы даем обязательство еще больше, еще упорнее работать над созданием полноценных художественных произведений, боротьсь средствами искусств за построение бесклассового социалистического общества. Мы обязуемся еще шире, еще полнее освятить художественным обслуживанием рабочих и колхозников, особое внимание уделим деревне. Мы обязуемся упорственно работать над раздаением мировоззрением Маркса—Ленина—Сталина, над повышением своего мастерства. Являясь мефами героической Красной армии, мы даем обязательство лучше и больше обслужить красноармейские части, всемерно помогая проведению и развитию красноармейской творческой самодеятельности.

Мы считаем, что каждый коллектив работников искусств ЦЧО должен иметь в подготовке к партконференции и с'езду свои конкретные показатели, о выполнении которых он будет рапортовать.

В числе обязательств по производственному походу к XVII с'езду партии мы ставим перед собой: **подготовку новых пьес** к областной партконференции (**Большой сов. театр и Молодой театр**), **лучшую подготовку и проведение конкурса молодых музыкантов**, работу над специальным репертуаром по музыке (**музтехникум, симфонический оркестр, радиовещание**), развертывание подготовки ко второй областной выставке изонскусства — **«Колхозный строй победжает»**, работу над созданием специальных программ и художественных бригад по обслуживанию предприятия (**цирк**), **лучший показ картин**, **бережное отношение к аппаратуре (кино).**

Мы приглашаем последовать нашему примеру всех работников искусств нашей области.

Заслуженный артист республики А. КАНИН; художественный руководитель БОТ ЭНГЕЛЬ-КРОН.
Артисты БОТ: ПОЛЯКОВ, ОЗЕРОВ, ШЕБУЕВ, ЗИМБОВСКИЙ.
Дирижер симфонического оркестра Н. ПОКРОВСКИЙ.
Преподаватели музыкального техникума: проф. КАПЛИНСКИЙ, ШВАБ, Л. НАХОВА-ЯМПОЛЬСКАЯ, ПЛОТНИКОВ.
Режиссер Молодого театра НОВОСКОЛЬЦЕВ.
Артисты Молодого театра НЕДЕЛИН, ШЕР и др.

ПРАЗДНИК НА ЛЬДУ

Начались зимние каникулы. Дети отдыхают. Но менее шести часов ежедневно они должны проводить на свежем воздухе. Так говорит приказ тов. Бубнова.

ГорОНО и совет физкультуры приняли меры, чтобы школьники возможно больше времени проводили на лыжах, на коньках. Днем все катки открыты для детей.

5 января на катке ОСПО состоится детский карнавал. В нем будут участвовать три тысячи юных конькобежцев. Сотни флаг, плакаты, прожектора будут встречать молодых гостей.

Карнавал откроется ровно в 5 часов. После торжественного парада начнутся эстафетные игры, детские конькобежные эстафеты, аттракционы, комические игры. Лучшие взрослые конькобежцы Воронежа покажут детям образцы фигурного катания и спортивного бега.

ПЬЕСЫ ДЛЯ КОЛХОЗНОЙ СЦЕНЫ

Драматургическая секция союза советских писателей ЦЧО выпускает в издательстве «Новой деревни» ряд пьес местных авторов, предназначенных для колхозных драмкружков.

Драматург Н. Задонский сдал пьесу **«Ошибка полевода Рубцова»** о борьбе за укрепление колхоза, **«Налет»** М. Сергеенко посвящен гражданской войне. Сборник выйдет в большом тираже, пьесы рассчитаны на постановку в клубах любого колхоза, при любой площадке. Но это ЗУП нарс'сада намечено издать не менее 3 колхозных пьес.

ПЕРЕПИСЬ НЕГРАМОТНЫХ

В течение января в ЦЧО, по постановлению Облисполкома, будет проведена перепись неграмотного и малограмотного населения в возрасте от 16 до 50 лет. К проведению переписи на местах привлекаются культармейцы, учителя и учащиеся старших групп школ повышенного типа.

СУД НАД РАБОТНИКАМИ ОРСА ЗАВОДА № 18

Сегодня, в 6 часов вечера, в клубе завода № 18 состоится суд над бывшими руководящими работниками ОРСа, проступная деятельность которых привела к срыву работного снабжения, более чем миллионному убытку в совхозе и к совершенно неудовлетворительному общественному питанию.

На скамье подсудимых—бывший нач. ОРСа **Тамбовцев**, начальник сектора торговли и заготовок **Бородкин**, начальник сектора общественного питания **Медведев**, директор совхоза **Бухонец** и ответственные исполнители **Зелкин** и **Ганичев**.

Дело слушается облсудом под председательством члена областного суда **Поздняковой.**

КРУПНЕЙШИЙ МОСТ НА МАГИСТРАЛИ

Заканчивается строительство крупнейшего моста на магистрали Москва-Донбасс, пересекающего балку ст. Казинка. Мост перекинут через р. Оку. Сейчас установлено недели сборка металлических ферм последних двух пролетов.

Строительство моста закончится к XVII парт'с'езду.

ПРАЗДНИК ЛЕНИНА

Ленинский праздник в Воронежской красноармейской самодеятельности развернулась подготовка к областной красноармейской олимпиаде художественной самодеятельности.

Сейчас в ряде красноармейских частей Воронежа прошли предварительные смотры, которые показали, что среди красноармейцев немало хороших музыкантов и даже поэтов и композиторов.

В Лискинском полку имеется духовой оркестр, состоящий из 116 человек, и струнный оркестр.

С 5 января в Воронеже начинается гарнизонный смотр самодеятельности. Такого же рода смотры пройдут 7, 8 и 9 января в Боброве, Острогожске, Лиске и других городах.

Областная олимпиада красноармейской самодеятельности откроется в воронежском Доме Красной армии 14 января и продлится по 21 января включительно.

Ч. С.

СОВЕТСКИЙ ТЕАТР
...ВАДЬБА ФИГАРО
...ЛЬ. МОЛОДОЙ ТЕАТР
На передовой тропе
Театр „СПАРТАК"
...ЯРМАРКА
...ИКОЛАЙ ВИНИЦКОГО
...ЕЛЬ ДИВЕРТИСМЕНТ
...ЕЛЬ „ПРОЛЕТАРИЙ"
...ЕЛЬ „КОМСОМОЛЕЦ"
...ЕЛЬ „ОКРАИНА"
Третья жена мулеты
...ЕЛЬ „Папашин сынок"
...ЕМ в Курской областной ...ИКУМ физической культуры
...ЕЛЬ ЦЕНСНАБСБЫТ ...ВОДИТ ДО СВЕДЕНИЯ
...ЕЛЬ ВОРОНЕЖСКИЙ С.-Х. ИНСТИТУТ
...ЕЛЬ ПОХИЩЕНЫ ДОКУМЕНТЫ
...ЕЛЬ ГОРСЕЛЬСОВЕТУ
...ЕЛЬ ОБЛЖИЛСОЮЗУ

ГОСЦИРК
Телеф. № 67.
СЕГОДНЯ
2 БОЛЬШИХ 2
ПРЕДСТАВЛЕНИЯ
ДЛЯ ДЕТЕЙ
ДНЕМ начало в 2 часа
Билеты, купленные на 3 января, действительны на сегодня.
Дрессировщик Сергей Сидоров
Дрессировщик Сергей Сидоров
Дрессировщик Сергей Сидоров