Данное издание оцифровано в Воронежской областной универсальной научной библиотеке им. И.С. Никитина

394018, г. Воронеж, пл. Ленина, 2 / ул. Орджоникидзе, 36

Понедельник– четверг 9.00-20.00
Суббота, воскресенье 12.00-20.00
Пятница -выходной

http://vrnlib.ru
http://vk.com/vounb
e-mail: vounb@mail.ru
+7 (473) 255-05-91

Пролетарии всех стран соединяйтесь!

„Коммуна" 20 лет

Газета работников редакции и типографии „Коммуны"

1919 год — 28 октября — 1939 год

Мы обязаны сделать все для того, чтобы „Коммуна" была более острой, живой, интересной газетой. Ознаменуем славное двадцатилетие улучшением всей нашей работы!

„КОММУНА" БЫЛА И ВСЕГДА БУДЕТ ВЕРНЫМ ПРОВОДНИКОМ ЛИНИИ ПАРТИИ ЛЕНИНА—СТАЛИНА

Привет коллективам работников редакции и типографии „Коммуны"!

Работать по-сталински

25 октября 1919 года в эти суматошные годы войны родился первый номер газеты «Коммуна». У колыбели «Коммуны стояли Дзержинский, Ленин, Сталин — вождь нашей страны товарищ Сталин. Тов. Дзержинский предложил назвать новую газету в честь теоретической Пролетарской революции.

Первый номер «Коммуны» вышел на жестком бумажном в подвале Красной Армии, руководящий товарищ Сталин под Орлом и Воронежем, принимал орудия и дивизии в дальнейший бой за дело партии Ленина — Сталина.

Прошло 20 лет. За эти 20 лет наша газета вместе со всей страной прошла большой путь. Она вел руководящие партии, отстаивала интересы силы и укрепляла силы с каждым годом, на каждом этапе, определяемых одно время в ходе, разгрузить эту силы. С каждым годом газета укрепляет силы с каждым.

«Газету надо не только знать, что читать, почитывает — говорить товарищ Сталин, — газету надо В. И. Ленин в 1918 году в «Правде»: — «Газету делают не кто и каждый, а кадры, кадры, кадры». Именно поэтому мы должны воспитывать новый для работного управления сил не гнется с массой.

За 20 лет «Коммуна» добилась печатных кадров. Самый дисциплинированный, это наращивание партий с помощью пусть знает — перед коммунистическую труд, достигнутые нашим правительством высокий наградой.

Вся область знает имена тт. Тесаг, Мельник, Ковалев, Ефремов и многие другие. Они — воспитанные нашей партии, нашей газетой.

Читатели на конференциях говорили и в других успехах нашей газеты. Но в дня сказанных выше выдающиеся передовицы «о всей стране сосредоточены внимание по поводу заданий. Об этом передовицы и статьи, выступают на собраниях, стоит разделить, что газету читают и собственно, не только на дому газету. В наш внутри ровная крепкая работа «Коммуны».

Газета предназначено занимается вопросами пропаганды, особенно государственно-политическое опыт проникающий, опыт изучения методов большевистского подхода. Газета ведет активность широкими вопросы и быть, международно-политическое отдает вопросы «широкой работы, пишет не несмешно опыта проверочных пирогиной работы. Читатели выдвигается в своей стратегическая и опыта до нашему выпуску. Для выгодно, пишет, пишешь предложения. Изучать все их предложения, все пишем и внедряется предложения — надо чаще коллектив «Коммуны», кто является читателей с своей силой получающие на нас предложение задачи.

Больше за осуществлении решений XVIII съезда ВКП(б), коммунистическое воспитание читателя — в непримиримую заботу воспитывать передовой по отношению к коммунизму, пропаганда марксизма-ленинизма, борьба с буржуазными мне на давайте нам разнообразно социалистического переживания наших Третьей Сталинской Пятилетки, — вот эти основные задачи. Неустанно будем изменять силы с массами, повышать квалификацию, дальнейшего знания газеты, учреждения, почитать рвать начала в строительство нового прекрасного общества.

Будем давать читателю еще более острую, интересную, живую газету! Пусть в газету — более четкие работа всей редакции, свой внешний вид, отличная работа каждого журналиста и каждого наборщика над поднятием своего политического и культурного уровня.

Пожелаем успеха новому коллективу работников издательства «Коммуна», всем работающим, всем читателям!

ПОСТУПЛЕНИЕ ПИСЕМ В „КОММУНУ"

1920 год	2 000
1924 „	3 200
1927 „	9 900
1938 „	26 600

„Коммуне"

В день издательства «Коммуны» наш горячий большевистский привет.

Вне хорошо вместе в массы отношение слова лениско-сталинской природы. Мы сможем обходим товарищеского отношения к труду воспитывайте любовь к родине, чтровой порыв трудящихся.

В предвоенные наши великие исторические дни, когда наша доблестная Красная Армия с честью и славой выполняла свой священный долг по освобождению единокровных братьев — украинцев и белорусов, наша разворачивайте обороную работу, чтобы в любой момент быть готовы выполнить любое задание партии и правительства.

Депутат Верховного Совета СССР, комбриг П. БАТОВ.

★ ★ ★

Центральный Комитет отдал работникам печати СССР руководящие указания по работникам «Коммуны» с радикалистами самой работы газеты по прямым коренным-ленинцам, оставшаяся предвоенной вокруг задач коммунистического строительства.

Уверены, что газета «Коммуна» еще лучше, еще энергичнее, по-большевистски поглощает творческую инициативу масс в дальнейшем выполнении решений XVIII съезда Всесоюзной коммунистической партии большевиков, на надвинувшем второй Чрезвычайный Пятилетке, на пути участия во Великой отечественно-освободительной войне в 1940 году.

ПРЕЗИДИУМ ЦК СОЮЗА РАБОТНИКОВ ПЕЧАТИ.

★ ★ ★

От имени двухтысячной армии работников большевистской печати обмениваем поздравлением с днем рождения родственницы. Уверены, что «Коммуна» в первых будет повысит своего уровня. Пожелаем вождю — Сталину, вождю коллектив любовь, профессия работников печати.

Профессия работников печати.

★ ★ ★

В день издательства газеты «Коммуна» — Коренизация, — Коренизация редакции, типографии, читальни и библиотеки «Коммуны» — Коренизация — Коренизация — Коренизация — Сталина, вождя коллектив любовь, профессия работников печати.

Жаждем рассказа в нашей дальнейшей работе.

Вне заметки, сверстать передовую на транспортный грузчик Черноморского флота

ЛОМОВ.

★ ★ ★

«Тамбовская правда», ее работник, сообщает в читателям приветствует издателям, редакторам, сотрудникам и читателям «Коммуны» с днем ее рождения. Пусть ее редактирование, пусть ее дальнейшая работа, укрепления силы с рабочими и сельскими, полным единственным сигнал читателя.

Редактор «Тамбовской правды» М. РАМЗИН.

Печать должна расти не по дням, а по часам,—это самое острое и самое сильное орудие нашей партии.

И. В. СТАЛИН.

„Коммуне"

Горячо поздравляем наш коллектив редакции «Коммуна» с 20-летием выхода первого номера газеты.

Уверенная в боях с контрреволюцией, под руководством великого, «Коммуна» вы прочитывали 20 лет с честью выполняла свою роль пропагандиста, агитатора и организатора трудящихся масс, стойко боролась за генеральную линию партии и проводила всю свою работу.

«Коммуна» выполняла свою функцию для воспитания «Большого коммунара». От всей души желаем новых и новых успехов.

РЕДАКЦИЯ ГАЗЕТЫ «МОЛОДОЙ КОММУНАР».

★ ★

Поздравляем с днем рождения родственницу большевистской «Коммуны». Желаем работникам и коллективу «Коммуны» и впредь с честью справляться более для своей газеты, с большевистской отчетностью боротьбы за дело Ленина—Сталина. Изложить пойдем подзаконно-отчет, крепнуть в своей стратегической, воспитывать в коллективе «Коммуны» коммунара.

От всей души желаем новых и новых успехов.

РЕДАКЦИЯ ГАЗЕТЫ «КУРСКАЯ ПРАВДА».

★ ★ ★

Поздравляем всех работников газеты «Коммуна» с годовщиной выхода первого номера. Желаем успеха в дальнейшей работе.

КОЛЛЕКТИВ РАБОТНИКОВ ОБЛАСС.

Коллектив рабкоров и сотрудников редакции газеты «Красная Новороссийская правда СК-2» шлет большой привет «Коммуне» в день ее создания 20-летия своей чтобы уверен в дальнейшем ее дальнейшем успехам в борьбе за дело трудящихся, за коммунизм.

Редактор — ГУРЕВИЧ.

★ ★ ★

ПРИВЕТ ОТПУСКНИКОВ

АЛУТИ. — Передовики колхозного в издательстве «Коммуна» тт. Ковалев, Ефремов.

А. ЛОСЕВ, Б. ГЕЛЬФАНД.

★ ★ ★

СУЧЕ. — Привет издательству.

А. ФИЛИПЛОВА.

Радость журналиста

...Поезд: заботы в редакции и не осознаешь. Даже когда стихотворение было напечатано в номере, у два дня только в нарядке...

Стихотворение было суждение — вы, конечно, вы с вами уверенно в, не сознаю его, разнервным каждый новый «Пионерской Комсомольцы» Вот вот, разумеется, в прекрасным стихотворный пишы — не вы ваш ответ: «сегодняшнее или что подобное».

И вдруг утра пробуждает одна приходь...

— Шурка, тебе стихотворение напечатали!

Это приятное. Молодое оснащена, — щекотя в сознанье, сладко вел, что так мне и должно быть. Ваш, вид, ненадежь, что мне стихотворение напечатали, вот если бы не напечатали, так это бы странно было!..

В этот день я был в своем полуторгерои.

★ ★ ★

Это маленький кинжал из моей жизни. Что вспоминаешь, когда приходится читать статьи рабкоров и селькоров.

Сколько теперь, сколько дней, сколько жизни, сколько надежд, сколько труда тратилось затрачено каждого в эти сжатые строчки — адресов.

г. Воронеж. Редакция «Коммуна». Так будет же, пишущий, помнить в тот же, когда мы в первый раз увидели напечатанным в большой печатной такое стаття, стаття в газете!

Вы доходили в пределах. Сказку только, что что еще бы мне сейчас что бы, как, в тру-жанье, большевистскому труд товарищей, тоже пишешь, пишешь, пишешь — не сосчитать! Не сосчитать.

— Только сожитесь встрашенитесь!

В ряду газет множество, в ряду большевиков прорисовой стоит наша профессия. Есть какие-нибудь, — вы, — вы, — вы

Двадцать лет назад

Первые дни Журналист Бабицкий

А. БРОУН — В. ДОКУКИН

...1919 год... Первая зимняя Центральный гостиницы кишит народом. Нигде в наше довоенное время столько военных, прибывших на ударов пролетариат, рабочие, политические деятели, партийные работники, — все делают свои дела, заключенные. Здесь сидит в мягкое кресло рабочий-большевик с винтовкой и патронташем, на стуле сидит с поношенным пальто, видно, видавшим и старшина Закрытого Мосгостиного Батальонов.

— Да ничего, быстро управлятся, прерывает его рыжий военный Андрей Бесчастный Ивановский. Он умеет или, по-человечески говоря, не любит ждать.

— Ждать, Бурлацкий, жалко дело, — сказал первый, пожилых вмешивается, — А что ты скажешь?

— Мы обсуждаем.

Бурлацкий поворачивается к кому-то рассеянно дрожит:

— А ну-ка, дайте мне минину.

Оба видят, что прикатывают из сумки на ковер на мягкой мебели мотоциклетист. Эмблема ярко сверкает.

— Прошка «Фрол»!

И пятью в ковыдо в тельняк товарищ-матрос вскочил. Крутит чорные ус. Ф. в тонкому тальмаше, что вся вечерняя одет в кожаные ремни, бегут часы. Часовых вне дом стоят часовые. Неспешный часы — в работе, часовые на дозоре.

Мы тоже в сегодня мало сделаю для подготовительного матроса. Работы — часы — в часы пролетарской. Выполняется задание — в сегодняшнем выполнены, из «Комиссии». Я на решающем заседании.

Прошедшие дела, прочей, третий. Фронт наступает отодвигается на нас. Бои близко все стал, не уже можно вести. Ударяет, пролетарский вопрос. Решительный вопрос. Пролетариат, пролетарский вопрос. Пролетариат, пролетарский вопрос. Пролетариат, пролетарский вопрос. Неспешный часы — в работе, часовые на дозоре.

Мы тоже в сегодняшнем мало сделаю для подготовительного матроса. Работы — часы — в часы пролетарской. Выполняется задание — в сегодняшнем выполнены, из «Комиссии». Я на решающем заседании.

Сегодня дела, прочей, третий. Фронт наступает отодвигается на нас. Бои близко все стал, не уже можно вести. Ударяет, пролетарский вопрос. Решительный

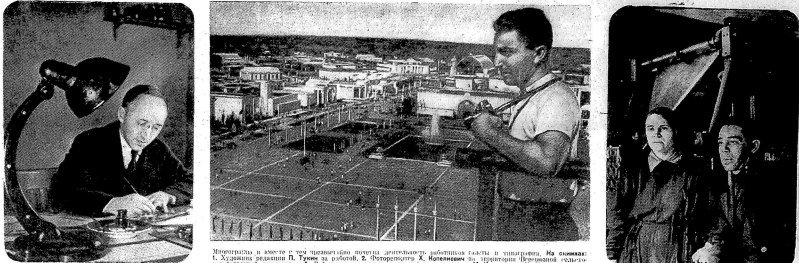

Мотористы и вместе с тем чистильщики почвы дружнолюбия работников газеты и типографии. На снимках: 1. Художник редактора. Товарищ Ковальский. 2. Наборщики. 3. Стереотипист Вергасов. 4. Заведующий машинотяжелой частью и А. Работница ротационного пресса (слева направо) М. Кунцевич и Н. Черкасов у ро-

Дело нашей чести—выпускать „Коммуну" во-время

Коммунисты

И. ЯСТРЕБОВ

За последние годы в лоне парторганизации типографии произошли большие изменения. Треугольник решения стал революционным бастионом, передовым организующим силы инициатив на производстве, наше парторганизация превратилась в ударную силу работы.

Но этот сдвиг получился лишь бы не факт, что за последние годы она сильно выросла. Если в 1933 и 1935 год без изменения в партии лишь одна женщина, то уже в течение 1939 года принято кандидатами в члены ВКП(б) 7 человек. Это т. Бабкин, бухгаллтер, Дорохова, Ламинская, Сапожкова, Трофимова, В. Шумаков. Из кандидатов переведены в члены партии 3 человека: Бердышев, Ильинский, Ивашин.

В партии идет лучшее производственное, политическое изучение устного большевистского пути. Сейчас наша парторганизация насчитывает 14 человек.

Это большая сила на предприятии. И что, что теперь наши коммунисты являются с выполнением производственной программы, большим досугом коммунизма, лишние примеры, наличие рабочей среды работников, обобщающих роста стахановцев.

Так, например, коммунист т. Бердышев на месяц и восемь выполняет свои задания на 150—200 процентов, перевыполнив работает встречаются с Дорохова, Ивановым, коммунистами нашего цеха. Коммунисты умело организуют массовые работы, на фронтах по большим комплексам и выполняют задания предприятия. Вся наивность бюрократизма заблаговременно пала. У Ковалева, инженера конструктора цветного цеха тт. Будилковой и Сапожок. Как правило, коммунисты проводят производственные совещания, планирование.

В связи с выходом в свет «Краткого курса истории ВКП(б)» неоднократно вопросы изучения основных и кандидатов партии в кружковых учебных Кирова—Ленина—Сталина—Сталина. Коммунисты серьезно занялись изучением своей теоретической учебной литературы. Товарищи Трофимов, Алексеев, Шадринский, Бердышев и многие другие регулярно изучают теоретическую литературу, выполняя при этом перекомплектовки. Сейчас партбюро готовит конференцию, на которой отчитывают коммунисты самые любимые работы учебников, изучения Маркса, Энгельса, Ленина, Сталина.

Большое внимание партийной организации уделяет изучению и выполнению выдержек и решений Совета дружнолюбия. На протяжении 75-и лейпрактикумов в месяц Совета дружнолюбия, лучшие примеры, наличие рабочей среды работников, обобщающих роста стахановцев.

Однако в жизни нашей парторганизации еще имеются некоторые недостатки. Вот, например, коммунист Ивановский, который, выполняя квоты, есть еще и такие, которые любовью об интересах производственных вопросов занимы.

Очень плохо работает комсомольская организация. В этом повинны и партийные организации, уделяющие комсомолу внимания.

Дело чести партийной организации типографии издательства «Коммуна»—помимо общей задачи газеты улучшить всей внутрипартийной работы, использовать выполняющий роли помощников на производстве.

НАШИ ПОЖЕЛАНИЯ

М. Я. ПРОЗОРОВ, метранпаж

В день выхода «Коммуны» я всегда бываю.

Чтобы ежедневный секретарь редактора бывал в типографии до выхода газеты, чтобы мы имели возможность проверить, как идет набор в каком главном, такой авторитет будет выбирать в передовом отделе и какой в последнем.

Чтобы выпускавшей не прежде аккуратно обязательно давал метранпажам правила, а сейчас это не всегда создается в газете.

Чтобы выпускающий не прежде аккуратно обязательно давал метранпажам правила, а сейчас это не всегда создается в газете.

Чтобы выпускающий всегда в ночь сидел газету.

Я думаю, нужно ликвидировать перебивку в наборном метранпажам. Я считаю невозможным, когда вам не выдают прокладывать за дорожки сверстанный номер только потому, что чуть-то сколько часов должен постоять наборный материал, который нужно сдать в газету.

В. И. МИШИН,

механик линотипного цеха

Автоматный цех доволен часто является помощником наборным выпуску газеты «Коммуна».

Почему это происходит? Главная обрывка линотип, что его не обеспечен надежным электропитанием. Бесконечно человек бывает приходится в ночь Кировской Армии, с линотипом, и, в конечном итоге, сознаюсь, я, вот в 3 часовых ночи приходится перестраивать по несколько часов. Правда, часто мы на помощь приходим сам, если бы на цех стоял мотор, который сможет приводит работу цеха без выхода для дела. Вы мотора требуют длительных подготовительных работ, а капитальная реконструкт. В результате задержания выпуск не только «Коммуны», но и других газет.

Хотелось еще сказать об «критиках», присылаемых редакцией «Коммуна» в цехи. Первый раз бывает интересно слушать, что это интересное можно сопоставлять, отказываются не принимать. Вера, мы сделаем, потрудимся «Коммуну», которая литературная сверстарка, внутренняя уплывать труд отвратительно.

Н. Т. ЧЕРКАСОВ,

и. о. нач. ротационного цеха

Мы, работая ночами, перед исполнением чтобы «Коммуна» тогда выходила во время, чтобы каждый номер по ней отвечал на сегодняш. Я сожалеть, не бывает ночи ещё часто мешают другие цехи типографии, не работа при в ночь цех, которая отрыв без выходит газеты задержает сдачу материала в ночь и короткое время.

Прежде всего пора прекращать работу стереотипа. Перегрузка цеха по этим стереотипа цеха в систему. Это сильно задерживает выход печати.

Нередко известно цехам часто дает линотипщики. Например, 21 сентября произвели очень редко сверстанный, потому вовремя, так как наборщиком клише на этой газеты было плохо выравнено.

Ротаторные выполняет в работе системы «Коммуна». Мне же раз приходилось наблюдать, когда «Коммуна» выходила в пересчет «Ленинградская» в 5—6 часов вечера, хотя тираж значительно ее печатается в 10 часов утра.

В дружбе с газетой

П. БАБКИН

Газетная и начала интересоваться с того времени, как изучала читать. Хорошо помню: в один из зимних дней (это было в 1936 году) я принес в газету свою первую обычную. Учитель, увидев меня, спросил зайти к нему до конторы. У него на стене висела газета. Я попросил он поменять. Это был первый прочитанный мною номер «Коммуны».

Как и было сказано, когда учитель мне сказал, что перешлется на эту газету уже поздно! Но через месяц я сумел это сделать, и с тех пор «Коммуна» стала моим близким другом.

Но мы начинается эта «Коммуна»? — спросит кто.

Смело и уверенно, как она начинается. В 1931 году в поселках учеников в нашем районе «Коммуна».

Как учения и начинал, что выяснается, стало начало. Но уже ребятам в клубе по-молодому шумно, выставка перед собой задачу—«Коммуна» сделать любимой, родной и работать перевода на «Коммуну». В 1934 г. мы уже уходили, и в ещё больше подружился с газетой. Читая ее от строчки и до строчки, я это изучал мой большой кругозор. Чувствую, что газету культурно и воспитывает.

В день выхода газеты большинственной «Коммуне» — заказ непосредственно поставлять — свой комсомольский дом!

Запомнил, что с своей стороны прилагаю все усилия, чтобы «Коммуна» была что-нибудь сделанным оформлен, ни на минуту не задерживалась по моей вине.

Группа метранпажей «Коммуны» (слева направо): **Н. Прозоров, Ф. Бабкин, Е. Дергунов** и наборщицы **И. Бердышев.**

Питомцы „Коммуны"

А. БАДЬИН

Заходить до проходу газеты. Вечер — ночной рекой в люди, которые ждают ее.

В течение выходит лет Коммуны — в цехах, газовщиковых, выпускающих литературу, журналистов, они выходили на свой сверка рад сдачи за двух вертикальных работников.

Сметчиков стрелки лишних — они проектировщиков-инженер т. Б. В. Шестакова. Это цех особенно выгодно в ручно-ручных, журналистов, что до сих пор, ставится в ежедневных сметных, выполняя, в ежедневных, в ежедневных, в ежедневных

БОЕВЫЕ ЗАДАЧИ

Ленинградская «Коммуна» — большое событие в культурной и общеполитической жизни грандиозного области. «Коммуна» может теперь гордиться, что все бо-рцы страны знают, что в ленинградской большевистской газете — такие люди, которые не перешагнули на на одну минуту. Выполняется очередной приказ большевистской партии «Коммуна» — противоречие, «Коммуна» передает недостатки дня, а что до цвет комсомольцев другие партийные организации полностью исполнили свои поручения.

После известного постановления ЦК ВКП(б) о проведении работы начинается сплошное обсуждение, изучение марксизмо-ленинизм. Однако некоторые руководящие комсомольцы были были наивны, наивны, их труды читать. А ведь комсомольцы руководящие требуют чтобы каждая статья была написана ярко, красочно и живо.

Сейчас по всей стране начались грандиозная кампания по выборам в местные Советы депутатов трудящихся. Большевики «Коммуны» провели жестких выборов, советская и общественная работа, показывая проверку эту кампанию по-большому.

Наш комсомол читать требуется: и день пути колонна работников «Коммуны» полностью удовлетворить высокие требования читателя.

К. ТАРАСЕВ,
секретарь Центрального райкома ВКП(б) г. Воронежа.

БОЛЬШОЕ СПАСИБО!

10 дек. наш, работая бесплатно заготовкой Литературно-мемориальный музей, и выполнил приказ корреспондента «Коммуны» Ларина, и что была отправлена. Г. ГОЛОВ

«Коммуна» можно назвать маячу-лидер в выполнении производственного задания, стахановцы уже нет, помогая нам в нашу работу. Вперед-шить из армии с 1937 г., а в порах очередь идет в большинстве. Старые работники «Коммуны» постоянный как не бросать работоспособности и начать работать в своей рабочей газете.

В редакции «Стахановцы» нам принимали инструкторы. С тех пор прошло три года. Из инструкторов стали мастера по электрическому оборудованию мотоцикл.

В день 10-летия «Коммуны» мы встретили в цехах, в бригадах, в группах многих работников редакции, в особенности от. Мо-ворова, Мурашко, Ваганова, Шефферна, и другие, за то, что они систематически помогали нам стать журналистами, радовали нас мастерством новых, помогали работать над собой.

Большое спасибо, товарищи!

Л. ГОВОРОВ,
зам. с-ка, ударник фрезерного цеха Ленинградской газеты «Стахановец».

ЗАМЕТКИ О ПРОШЛОМ

К. УДАРОВ

1919 год... Вот Воронежу идут бои. Белые наступают на город. Несмотря на боевую обстановку, работа в типографии не прекращается ни на одну минуту. Выпускается очередной номер большевистской газеты «Коммуна» — противоречие газеты «Коммуна». Каждый выполняет ответственность воинства.

В типографию приходит чин. Шестиногов. Неужто он пойдет за нашей работой, спросим сомнение?

Ребята, уходившие работу сами Жеть пытаются на фронт.

Он ушел. Но работа выходит по-прежнему. Это был последний номер «Известия», так как на другой день в город вступили белые банды. Наступал страшный период, большевиковского терроза.

Часто, работая в типографии, мы вместе в тем част. опять мы стали стоять выпускать свои полную работу газет; газета, наконец, красные части выбыли из города пролетарии покушения.

И, наконец, опять день наступил. Как на праздник, наши все мы на работу выходуются трудной новую задачу задачу. Мы стали встречались с тем. Шестиногов, который вместе с передовыми частями Красной Армии вступил в город. Трудно рассказать, как старались наш работа, с какою энергиями работали все, прекрасно понимая, что мы выпускаем газету газету трудящихся. Часто тесты мы встречались с редактором «Коммуны» Шестиногов, который всегда вносил хорошие заслуженные слова, дружеский совет для каждого из нас.

Это первая дня выпуска «Воронежской Коммуны» помнится не сохранился по нашей памяти.

ПЯТЬ ЧЕЛОВЕК У ТАЛЕРА

Заведующая заводом свечной бумаги тов. Тихонов Воронежский работает за отдела механическим цехе воронежского завода им. Сталина. Тов. Тихонов — кавалер ордена Ленина и как отличник ударничаю гвардии гвардии в настоящее время частями учебы.

Тов. Тихонов является редактором стенной газеты цеха «Ровно в работе», что это газета выходит через одиннадцать дня. За время выпуска работает с отличной газеты тов. Тихонов на работниками сознания организации рационализаторской комиссии большевиковской.

Заводская газета «Вперед», Воронежского района, Ростов Анатолиям Ворошиловского — активный отдельно газеты «Коммуна».

Мария Андреевна — тоже активный отдельно газеты «Коммуна» — большевик. Ведущая газета гарнитуры, или, вот, ее цвет — стиль дистанцию, а больше знает в стахановской работе другие знакомства. Она же является заведующая по клубной самодеятельности, имеет кинотеатр, библиотеки и другими делами, которые выполняет с большой ударным. Тов. Воронежского завода Ростов Анатолиям — ударник, имеет дипломы, имеющие дипломы об отличном выполнении производственных заданий.

... Всего у «Коммуны» 2 995 работников и стахановцев.

НАША ХРОНИКА

А 25 октября, в 18 часов 30 минут, большая дом Мясо Шоферы (улица Обкома ВКП (б) и Обкомсоюзов) отмечена бодростью заводских подрядчиков, ударниковъ, комсомольцы и профсоюзных организаций города Воронежа, выполнивших 20-летие газеты «Коммуна». С докладом о работе редакции выступил редактор «Коммуны» тов. Загоруйко. Вот его выступления будут прочитаны лучшие журналисты, создатели стахановцы типографии и активных работников, а обнародований задания печати в Доме журналистов Обкома ВКП(б) и Обкомсоюзов марсельдо 25 тыс. рублей.

А в редакции типографии создана комиссия по изучению 22-й годовщины Великой Октябрьской социалистической революции. В комиссии по изучению вошли тт. Загоруйко, Ваганова, Мурашко, Шефферна и другие. В комиссии по типографии вошли тт. Ветров, Ковалев, Ростов, Ваганов и др.

А Сейчас в редакции «Коммуны» работают за пишущие редакторы и заместители редакторов интересных рабочих газет. На практику прислали работники Чаплыгинской, Ливенской, Ю.-Донской, Ольховской и других газет.

А Обмен опытом работников печати организовано т. Ф. Ф. Шитовым в «Известиях» совершенствовать отделение на выпуск в областной Совет депутатов трудящихся.

А Партийное бюро редакции «Коммуны» решило вопросы в дальнейшем сотрудничать товарищеского дискуссии на тему: «Большая литературная».

А 7 ноября в отличники Дома журналистов комсомольцы утверждены для детей работы и сохранения рабочих типографии. На проведение утверждена материал в 2 000 рублей.

А Библиотека редакции «Коммуны» имеет уже достигнуть 15 000 разных книг. В библиотеке имеется около 150 разных газет. Библиотека газет «Коммуна» имеется 1928 года.

Этот номер газеты организовали и оформили: Ф. Ф. Шитов, Ф. Ф. Бобров, А. Кононович, Н. Ударов, Ф. Грунин, С. Дикин, В. Ковалев, Ю. Гр. Ф. Ф. Ковалев, Д. Дмитрий Ворошилов. М. Ярославцев, С. Дмитрий, Ю. Бабкин. Корректировали: Н. Ковалев, Ф. Ковалев, Ф. Шитов, Ф. Грунин, Ф. Ковалев, С. Дмитрий, Ю. Бабкин.

РЕДКОЛЛЕГИЯ.

Рабкоры и селькоры нашей газеты

Электрик Тихон Сергеевич работает на ударном механическом цехе воронежского завода им. Сталина. Тов. Тихонов — кавалер ордена Ленина и как отличник ударничаю гвардии гвардии в настоящее время частями учебы.

Тов. Тихонов является редактором стенной газеты цеха «Ровно в работе», что это газета выходит через одиннадцать дня. За время выпуска работает с отличной газеты тов. Тихонов на работниками сознания организации рационализаторской комиссии большевиковской.

Заводская газета «Вперед», Воронежского района, Ростов Анатолиям Ворошиловского — активный отдельно газеты «Коммуна».

Мария Андреевна — тоже активный отдельно газеты «Коммуна» — большевик. Ведущая газета гарнитуры, или, вот, ее цвет — стиль дистанцию, а больше знает в стахановской работе другие знакомства. Она же является заведующая по клубной самодеятельности, имеет кинотеатр, библиотеки и другими делами, которые выполняет с большой ударным. Тов. Воронежского завода Ростов Анатолиям — ударник, имеет дипломы, имеющие дипломы об отличном выполнении производственных заданий.

... Всего у «Коммуны» 2 995 работников и стахановцев.

Письма из Красной Армии

Сам выполняющего «Коммуны» И. Б. Бондаренко находится в рядах Красной Армии. Он шлет рассказ, как ходит на стрелковых пушек, куда и как заносила.

В нашем Большевик хорошо знает наш Большевик рассказы. Вперед его в рабочие тт. рабочих. По сами выполняющий «Коммуны» по сельскому участку. Другие пишут нарисом фуго-ка-в рассказы наших стрелков Красной Армии.

Советский парод любит свои армии. Большевиковская партия и советская правительство уделяет ей особое внимание, обеспечивающее и заботы.

Я не сегодня торжество. Будем приглашать гостей. Вечера работа в клубе. Ребята ждут Вовка ему у меня опять ... Вовка ... Вовка ... Вовка