Данное издание оцифровано в Воронежской областной универсальной научной библиотеке им. И.С. Никитина

394018, г. Воронеж, пл. Ленина, 2 / ул. Орджоникидзе, 36

Понедельник– четверг 9.00-20.00
Суббота, воскресенье 12.00-20.00
Пятница -выходной

http://vrnlib.ru
http://vk.com/vounb
e-mail: vounb@mail.ru
+7 (473) 255-05-91

ПРОЛЕТАРИИ ВСЕХ СТРАН, СОЕДИНЯЙТЕСЬ!

Коммуна

Орган Воронежского обкома КПСС и областного Совета депутатов трудящихся

№ 25 (16089) ◆ 30 ЯНВАРЯ 1974 г., СРЕДА ◆ Цена 2 копейки

ГАЗЕТА ОСНОВАНА 20 МАЯ 1917 ГОДА ● Выходит ежедневно, кроме понедельника

ДЕВИЗ НОВАТОРОВ: ПЯТИЛЕТКУ ДОСРОЧНО!

Воронежской области вручено Красное знамя ЦК КПСС, Совета Министров СССР, ВЦСПС и ЦК ВЛКСМ

Вчера в Воронеже состоялся областной слет передовиков промышленности, строительства, транспорта, сферы обслуживания—победителей Всесоюзного социалистического соревнования 1973 года.

В зале Дворца культуры имени 50-летия Октября — посланцы воронежских заводов и фабрик, строительных и транспортных организаций, бытовых учреждений, те, кто своим самоотверженным трудом ознаменовал третий, решающий год пятилетки. Вместе с новаторами производства на слете присутствуют руководители и специалисты промышленности, строительства, транспорта, работники партийных, советских, профсоюзных и комсомольских органов. В работе слета принимает участие заместитель Председателя Совета Министров РСФСР Е. Ф. Карпова.

По поручению бюро обкома КПСС, исполкома областного Совета депутатов трудящихся, президиума облсовпрофа и бюро обкома ВЛКСМ слет открывает председатель Воронежского облисполкома Н. А. Евсигнеев. Единодушно избирается почетный президиум собрания — Политбюро ЦК КПСС.

Под сводами зала звучит торжественный марш. Под аплодисменты присутствующих вносятся Красное знамя дважды орденоносной Воронежской области и Памятное знамя ЦК КПСС, Президиума Верховного Совета СССР, Совета Министров СССР и ВЦСПС.

От имени ЦК КПСС, Совета Министров СССР, ВЦСПС, ЦК ВЛКСМ и правительства Российской Федерации заместитель Председателя Совета Министров РСФСР Е. Ф. Карпова горячо поздравляет воронежцев с большой победой во Всесоюзном социалистическом соревновании работников промышленности, строительства и транспорта за досрочное выполнение народнохозяйственного плана 1973 года и вручает Красное знамя и Диплом ЦК КПСС, Совета Министров СССР, ВЦСПС и ЦК ВЛКСМ.

Знамя принимают первый секретарь обкома КПСС В. И. Воротников, председатель облисполкома Н. А. Евсигнеев, секретарь облсовпрофа А. П. Пятков, секретарь обкома ВЛКСМ В. А. Плаксин, директор Нововоронежской атомной электростанции Ф. Я. Овчинников, сборщик Воронежского шинного завода Н. Г. Богатырев.

Участники слета бурными, долго не смолкающими аплодисментами встречают торжественный ритуал вручения высоких наград Родины группе передовиков производства. Первый секретарь обкома КПСС В. И. Воротников по поручению Президиума Верховного Совета СССР вручает золотые звезды «Серп и Молот» и ордена Ленина сборщику шинного завода Николаю Григорьевичу Богатыреву, старшему машинисту Острогожской станции Московского управления магистральных газопроводов Дмитрию Антоновичу Нечинскому, директору Нововоронежской АЭС имени 50-летия СССР Федору Яковлевичу Овчинникову, электросварщику Воронежского экскаваторного завода имени Коминтерна Анатолию Алексеевичу Чернышову и бригадиру рабочих Ольховатского сахарного комбината Ивану Николаевичу Бондаренко.

С докладом «Итоги 1973 года и задачи работников промышленности, строительства, транспорта и других отраслей области по выполнению народнохозяйственных планов и принятых обязательств в 1974 году» выступил первый секретарь обкома КПСС В. И. Воротников.

Затем начались прения. Выступили сборщик покрышек Воронежского шинного завода, Герой Социалистического Труда Н. Г. Богатырев, первый секретарь Коминтерновского райкома КПСС Е. Г. Левтеев, машинист электровоза локомотивного депо Георгиу-Деж В. В. Давыденко, фрезеровщица Воронежского авиазавода Т. М. Попова, директор завода «Электроприбор» И. И. Панов, бригадир рабочих Ольховатского сахарного комбината, Герой Социалистического Труда И. Н. Бондаренко, швея-мотористка производственного объединения «Работница» З. Т. Зюзина, бригадир монтажников Воронежского домостроительного комбината А. В. Соколов.

Воронежцев тепло поздравили в своих речах от имени трудящихся соревнующихся областей — секретарь Тамбовского обкома КПСС В. М. Горелов, заместитель председателя Запорожского облисполкома В. В. Адзерихо, председатель Липецкого облсовпрофа И. А. Чунихин.

Участники слета приняли социалистические обязательства на 1974 год и заключили договор о социалистическом соревновании с трудящимися Запорожской, Липецкой и Тамбовской областей.

С большим подъемом принято письмо Центральному Комитету КПСС, Совету Министров СССР и Совету Министров РСФСР.

Подробный отчет об областном слете будет опубликован в газете «Коммуна».

На снимке: момент вручения Красного знамени и Диплома ЦК КПСС, Совета Министров СССР, ВЦСПС и ЦК ВЛКСМ.

Фото М. Евстратова и А. Костина.

СЕРДЕЧНАЯ ВСТРЕЧА В ГАВАНЕ

Прибытие товарища Л. И. Брежнева в Республику Куба

ГАВАНА, 28 января. (Спец. кор. ТАСС). Столица революционной Кубы — в торжественном, праздничном убранстве. Всюду — государственные флаги СССР и Республики Куба, портреты товарища Л. И. Брежнева, транспаранты со словами приветствий, здравицами в честь КПСС и Коммунистической партии Кубы, в честь братской кубино-советской дружбы. Столица Кубы встречает сегодня Генерального секретаря ЦК КПСС товарища Л. И. Брежнева, прибывающего по приглашению Первого секретаря ЦК Коммунистической партии Кубы, Премьер-министра Революционного правительства товарища Фиделя Кастро Рус с официальным дружеским визитом в Республику Куба. Более миллиона жителей Гаваны, представители партийных организаций и организаций трудящихся всех провинций страны вышли сегодня на улицы и площади города, чтобы приветствовать товарища Л. И. Брежнева, выразить свои братские чувства к Советскому Союзу, советскому народу.

В 15.15 по гаванскому времени специальный советский самолет совершает посадку в украшенном государственными флагами СССР и Республики Куба, приветственными транспарантами аэропорту «Хосе Мартин». У трапа самолета Леонида Ильича Брежнева по-братски, тепло и сердечно приветствуют товарищи Фидель Кастро Рус, Президент Республики Куба Освальдо Дортикос Торрадо, второй секретарь ЦК Компартии Кубы, первый заместитель Премьер-министра Революционного правительства и министр революционных вооруженных сил Рауль Кастро Рус.

Вместе с товарищем Л. И. Брежневым прибыли: член Политбюро ЦК КПСС, министр иностранных дел СССР А. А. Громыко, член Политбюро ЦК КПСС, первый секретарь ЦК КП Украины В. В. Щербицкий, кандидат в члены Политбюро ЦК КПСС, первый секретарь Ставропольского обкома КПСС Г. В. Романов, секретарь ЦК КПСС К. Ф. Катушев, член ЦК КПСС, министр Гражданской авиации Б. П. Бугаев, первый заместитель председателя Государственного комитета Совета Министров СССР по внешним экономическим связям И. В. Архипов, член ЦК КПСС, помощник Генерального секретаря ЦК КПСС К. В. Русаков, член Центральной ревизионной комиссии КПСС, помощник Генерального секретаря ЦК КПСС А. М. Александров, помощник Генерального секретаря ЦК КПСС А. И. Блатов, член Центральной ревизионной комиссии КПСС, Генеральный директор ТАСС Л. М. Замятин.

В аэропорту товарища Л. И. Брежнева встречали члены Политбюро и секретариата ЦК, министр иностранных дел Рауль Роа Гарсиа, члены ЦК Компартии Кубы, министры, руководители государственных и общественных организаций.

В числе встречавших были член ЦК КПСС, посол СССР в Республике Куба Н. П. Толубеев, сотрудники советского посольства и торгпредства, других советских учреждений на Кубе.

Присутствовали главы дипломатических представительств, аккредитованные в Республике Куба.

Гремит артиллерийский салют — 21 залп. Исполняются гимны СССР и Республики Куба.

Товарищи Л. И. Брежнев и Фидель Кастро Рус обходят строй почетного караула трех родов Революционных вооруженных сил Кубы — пехотинцев, летчиков, моряков и направляются к встречающим.

Собравшиеся на аэродроме представители трудящихся Гаваны дружескими возгласами, здравицами, традиционным «Добро пожаловать!» горячо приветствуют товарища Л. И. Брежнева. Леонид Ильич тепло здоровается с встречающими.

Кубинские и советские пионеры вручают Леониду Ильичу букеты цветов.

Затем товарищи Л. И. Брежнев и Фидель Кастро Рус садятся в машину. Кортеж направляется в город. На всем почти 30-километровом пути — от аэропорта до резиденции — товарища Л. И. Брежнева сердечно приветствовали трудящиеся Гаваны. Здравицами в честь нерушимой кубино-советской дружбы, в честь КПСС и Коммунистической партии Кубы, в честь братского советского народа трудящиеся кубинской столицы выражали теплые чувства любви и уважения к Коммунистической партии Советского Союза, к Советскому Союзу — верному испытанному другу Кубы.

Горячая, сердечная встреча Генерального секретаря ЦК КПСС товарища Л. И. Брежнева в аэропорту и на улицах Гаваны вылилась в яркую манифестацию нерушимой дружбы и братской революционной солидарности народа Кубы с народом Советского Союза.

Н. КОЛЕСОВ, Н. ЧИГИРЬ.

Беседа товарища Л. И. БРЕЖНЕВА с руководителями Коммунистической партии Кубы

28 января в Гаване состоялась дружественная, сердечная беседа Генерального секретаря ЦК КПСС Л. И. Брежнева с руководителями Компартии Кубы.

В беседе приняли участие товарищи Фидель Кастро, Рауль Кастро, Освальдо Дортикос и другие члены Политбюро и секретариата ЦК Компартии Кубы.

С советской стороны — товарищи А. А. Громыко, В. В. Щербицкий, Г. В. Романов, К. Ф. Катушев, Б. П. Бугаев, И. В. Архипов, посол СССР в Республике Куба Н. П. Толубеев, помощники Генерального секретаря ЦК КПСС К. В. Русаков, А. М. Александров, А. И. Блатов.

(ТАСС).

○ На контроле «Коммуны»—строительство и деятельность животноводческих комплексов

ЛИМАНОВСКИЕ БУДНИ

1. ЗИМНЯЯ ОТГРУЗКА

С Лимановским свиноткормочным комплексом начинаешь знакомиться на подступах к нему. Навстречу несутся по асфальту занидевелые грузовики, в которых между планками наращенных бортов розовеют крупные хрюшки. Вахтерша в добротной пока куртяшке выдает халат и сапоги, и в этом санитарном облачении видишь, что отгрузка идет из первого корпуса.

Вместе со свинарями этой работой заняты зоотехник Тамара Коняхина и бригадир Иван Мурашов.

— Отправили колхоза «Дзержинского», а транспорт из «Дружбы» оформим новой гуртовой, — сказала Коняхина.

— Двадцать вторая,—отсчитал бригадир и решительно захлопнул борт. — Курс — Нововоронеж. Я буду в передней машине.

Колонна тронулась.

На месте теперешнего комплекса шесть лет назад расстилалось поле. Строители, среди которых были монтажник блоков Егор Семенович Овечкин и плотник-опалубщик Иван Петрович Мурашов, ныне — свинарь-оператор и бригадир, возвели два огромных зерносклада, высокий кормоцех, пять основных корпусов для скота, бригадный дом... Все это пригодилось, все это прекрасно. Но с осени до весеннего тепла механизаторы льнут к котельной, потому что даже для четырех грузовиков и шести тракторов нет гаража. Зимнее утро начинается с зажигания факелов под картерами машин, что хлопотно и небезопасно. Стоимость основных фондов достигает миллиона рублей. В значительной степени это подвижная техника, транспортеры, калориферы, вентиляторы, дробилки, дозаторы, различные агрегаты. А где поддерживать их «нормальную жизнь», где их ремонтировать, если крупное предприятие не имеет мастерской, не считая кузницы в отгороженном углу изолятора.

Малейшая поломка вызывает нервозность. А бывают и не «малейшие», когда замирает технологическая линия в кормоцехе, или в одном из откормочных корпусов, когда не срабатывает система водопровода или микроклимата. Коллектив в минувшем году впервые за историю предприятия довел среднесуточные привесы свиней на откорме до 400 граммов, увеличил валовой привес с 6,7 тысячи до 9,4 тысячи центнеров и в то же время потерял много товарной продукции от падежа почти трехсот и вынужденного забоя семисот сорока свиней. Потерян затраченный труд.

А велики ли 9,4 тысячи центнеров общего привеса, если комплекс способен одновременно разместить 8 тысяч животных? Тут в какой-то мере пропал труд строителей, поскольку в течение лета три корпуса пустовали. Пора бы главным показателям подобного предприятия считать съем продукции с одного постановочного места. Реально — два центнера, а произведено не многим более одного.

Что строить дальше? На нынешний год в Лимановском запланированы четыре свинарника-откормочника, галерея между зерноскладом и кормоцехом, очистные сооружения, пять одноквартирных домиков. Никто против этого не возражает, потому что речь идет о расширении основной базы. Ну, а как быть с техническими службами растущего механизированного комплекса?

К тому же коллектив из пятидесяти специалистов и рабочих, получивший за год более полумиллиона рублей прибыли, не имеет столовой и магазина. За черным хлебом отсюда ездят в Первый Лиман, за белым — в Панино, а за бранками — в Воронеж. Ближайший магазин во Втором Лимане удален на два километра и третий месяц закрыт, потому что никто не осмелится работать в неотапливаемом помещении. Что касается столовой, то бригадный дом, где раньше она была, едва уместил бухгалтерию и специалистов.

Думается, что коллектив, который в первом квартале призван отгрузить пять тысяч центнеров свинины, а за год 16—17 тысяч центнеров, заслуживает большей заботы о его насущных производственных и бытовых нуждах.

Отгрузить скот ничуть не проще, чем его вырастить. Возьмем ту же эстакаду. Она похожа на знакомый по школьному учебнику «вечный двигатель» и представляет два согнутых из труб треугольника, на гипотенузах которых укреплен настил. Она тяжела и неустойчива. У нас несколько трестов ведают выращиванием и реализацией скота. За это же отвечают управление сельского хозяйства, инспекции по заготовкам. Наконец, дирекции спецхозов. Везде есть инженеры, зоотехники, ветврачи. Но нигде не доводилось видеть удобных приспособлений для отгрузки животных. Может, такие приспособления есть. Тогда непонятно, почему они не стали достоянием новых скотопромышленных предприятий.

Пока «вечный двигатель» стоит перед торцовым входом в корпус, закрыть ворота невозможно. За время длительной погрузки в нем размораживаются водоводяные и паровые трубы, помещение выстывает перед заполнением его новым и нежным откормочным контингентом, отчего и бывает урон. Почему бы проектировщикам не предусмотреть выдвижные двери, заодно усовершенствовать конструкцию торцевых ворот, которые в нынешнем виде и непрочны и громоздки? А в ожидании этого «новшества» надо хозяевам периодически закрывать вход брезентовым пологом.

2. СПЕЦИАЛИСТЫ

Село Второй Лиман выходит к автотрассе одной улочкой, на которой среди разномастных крестьянских строений белеют двенадцать аккуратных домиков. В них живут специалисты Лимановского комплекса. Зимовка за зимовкой показывают, что щитовые домики, обложенные снаружи кирпичом, теплее и суше каркасных, где стены сплошь кирпичные. Нынче поднялся еще четвертый, аналогичного первого типа. Здесь же, видимо, придется строить и магазин, детские ясли. Со временем сюда подойдут теплотрасса и водопровод — пока люди с городскими запросами и более чем приличным заработком пользуются «домашними котельными» над печной плиткой и нелегкими чистыми колодцами.

Специалисты... Кого называть ими в современном животноводческом комплексе? Мне больше всего здесь нравится малочисленность административного персонала. Только шесть человек, организующих производство нынешней товарной продукции на два с половиной миллиона рублей. Зато 36 квалифицированных исполнителей: среди них шесть слесарей, компрессорщиков, кочегарщиков, два электрика, восемь трактористов и шоферов, однадцать свинарей-операторов, ветсанитар... Разве они не специалисты?

Вот Владимир Бражников, ветсанитар, который по своим обязанностям ближе свинарям стоит к животному. Высокий, энергичный, молодой. Он закончил Аннинскую годичную школу ветсанитаров, заведовал фермой в соседнем колхозе, был на курсах повышения квалификации. За комплекс отвечает и директор Александр Коняхин.

Коняхины приехали сюда летом 1968 года, когда на узкой улочке Второго Лимана стояло два новых домика, а в свинокомплексе, принадлежавшем тогда колхозу «Дружба», было заполнено только два корпуса. Сквозь парной туман едва угадывались неровно оштукатуренные стены, а затянувшегося подсвинка можно было найти в выбоине пола. Еще до них тут воевали братья Иван и Егор Овечкины, слесарь Петр Авдеев, теперешний бригадир, тогда свинарь Иван Мурашов. На одной дробилке в углу зерносклада готовили корм, воду разливали в корыта. Старые поряжки захлестывали новую ферму.

Реконструкцию предприятия начали в октябре 1970 года, когда оно стало межколхозным. Теперь Александру и Тамаре Коняхиным не надо было утрясать вопросы в колхозной конторе, но и вся ответственность пала на них — директора и зоотехника. Породнились они с местной «Сельхозтехникой», со строителями, монтажниками, подняли на ноги свой персонал. Деревянные полы заменили кирпичными, дощатые станки — вяжурными, железными. Установили вальцовую мельницу, затем оборудовали комбикормовый цех, смонтировали в корпусах автопоилки, пустили в ход все транспортеры, калориферы, вентиляторы, и в повстеллежных, прибранных помещениях постепенно закипел ритмичный откорм свиней.

Вот тут-то и проявились рядовые специалисты. Мельник Алеша Анкеев вместе со слесарями оснастил дозатор кормораздатчика новым коробом и шнеком, что ускорило раздачу и сократило потери кормов. Электромонтажник Федор Казаков, застенчивый и сложный по характеру парень, занялся цикловыми устройствами для отстаивания мельничной пыли. Перенесение их с высоты восьми до полутора метров увеличило мощность дробилок почти вдвое. Он же приспособил полиэтиленовые шланги с отверстиями для увлажнения корма на раздаточном транспортере.

Чтобы узнать уровень воды в башне, раньше выбегали во двор и смотрели, обтекла ли она, обледенела. По совету специалиста «Водстроя» Александра Каширинца сделали автомат, поддерживающий воду на нужном уровне, с установкой манометра в котельной.

Раз весь коллектив вспошлила... Что бы вы думали? Килька. Привезли на ферму большемерные банки отбракованной на корм кильки. Несколько штук открыть и то не просто, а тут двадцать тысяч банок. Выручил сварщик Казанцев, которого за высокий рост и покладистый характер зовут «Полторашка». Это ему нравится, как признание силы. Но Иван Терентьевич нажал на смекалку, приделав специальную «открывалку» к сверлильному станку. И триста семьдесят банок полетели в руки фуражиров за час.

Зоотехник Тамара Коняхина, привыкшая к самостоятельности своих сыновей-школьников, дважды слетала на свинокомплекс «Московский» Новоусманского района, переняла мелкогрупповое содержание животных — не более 70 в секции, отладила витаминную и минеральную части рациона, применила такие микроэлементы и антибиотики, расшифровка которых потребовала бы сложных формул.

Неудовлетворение продолжает вызывать инженерная служба. Из 38 рабочих комплексов 19, то есть ровно половина, проходят по инженерному ведомству. А главного инженера на предприятии нет. До осени на этой должности был Василий Яковлевич Носалев, оставивший по себе самые добрые отзывы, но оставивший и коллектив. Переехал в город и устроился на завод. С тех пор в Лимановском сменялось два инженера и третий преемник искренне говорит:

— Не дождусь, когда вернется Василь.

Так мы сталкиваемся с проблемой привязанности специалиста к своему предприятию. Человек ищет, где лучше. Но даже при несколько лучших условиях труда и быта его нередко посещают разочарованность в новом выборе и неловко сделать обратный шаг. В то же время руководитель предприятия вправе знать не только способность специалиста, но и его запросы, его семейную ситуацию, чтобы вовремя поддержать и окрылить.

Вечером, когда в бригадном доме собрались все обсудить Обращение ЦК КПСС к партии и народу, подошел высокий сварщик Иван Терентьевич, который действительно работал за двоих.

(Окончание на 2-й стр.).

ТЕМПЫ НАРАСТАЮТ

Выполняя социалистические обязательства, четвертого, определяющего года пятилетки, коллектив Юго-Восточной железной дороги 29 января завершил январский план погрузки. Сверх плана будет отправлено полмиллиона тонн продукции предприятий промышленности и сельского хозяйства обслуживаемых дорогой области. В том числе 40 тысяч тонн каменного угля, около 50 тысяч тонн зерна, 100 тысяч тонн сахарной свеклы.

За счет ускорения оборота для дополнительных перевозок в январе высвобождено 50 тысяч вагонов. Задание по производительности локомотива перевыполнено на 27 тысяч тонно-километров брутто.

Кооператоры обязуются

Работники потребительской кооперации области приняли социалистические обязательства на 1974 год. В них в частности говорится, что кооператоры будут работать в определяющем году девятой пятилетки под девизом: «Советскому человеку — высокую культуру обслуживания».

Задание пятилетки по росту производительности труда выполнить за четыре с половиной года.

Государственный план розничного товарооборота выполнить досрочно, 28 декабря. Сверх плана продать населению товаров на 6 миллионов 750 тысяч рублей.

План по продаже книг реализовать 26 декабря. Иметь 650 постоянных книгоношей, провести 425 книжных базаров и ярмарок, 400 выставок литературы.

Закупить в децентрализованном порядке товаров на 19 миллионов рублей.

Перевести 225 магазинов на работу по методу самообслуживания, довести продажу этим методом товаров к концу года до 66 процентов в общем товарообороте.

Организовать образцовое торговое обслуживание животноводов и полеводов на фермах и в поле. Привлечь к этому свыше 150 автолавок, 45 авторазвозок, 400 конных развозок.

Реконструировать 175 торговых предприятий, провести 650 выставок-продаж промышленных и продовольственных товаров, 700 ярмарок. Организовать конкурсы на лучший магазин, на лучшего продавца и другие.

Довести в 1974 году товарооборот на одного работника прилавка до 79 500 рублей, а на одного работника производительность труда шлифовщика выросла более чем в восемь раз.

Конкретные результаты работы — главный критерий в оценке специалиста. А их личные планы стали точкой отсчета для комплексного плана развития производства и повышения производительности труда на пятилетие.

Однако мало составить творческие планы, главное — их реализовать. Именно на это и обращает внимание начальник техбюро Виктор Сергеевич Подлесных. До десятка конкретных пунктов, вписанных им в план, говорят и о знании дела, и об умении видеть перспективу. Темы для работы выбираются такие, которые связаны с внедрением прогрессивных видов оборудования, оснастки, разработкой средств механизации трудоемких процессов.

ТОЧКА ОТСЧЕТА

Инструментальщики Воронежского станкостроительного завода из месяца в месяц обеспечивают ритмичную поставку инструментов и комплектующих деталей другим цехам.

—В прошлом году у нас резко возрос выпуск универсально-сборных приспособлений, увеличилась и номенклатура изделий, — рассказывает начальник цеха Борис Кузьмич Гашев. — Как выполнить эти задачи без увеличения численности работающих? Специалистам было над чем подумать.

Вот несколько примеров. Еще недавно шлифовка обоим сдерживала производство из-за трудоемкости и низкого качества обработки. Повысить производительность труда на этой операции задался целью инженер - нормировщик Дмитрий Григорьевич Белокопытов. После ряда экспериментов он предложил обрабатывать обоймы на шлифовальном станке другой марки. Результат отличный: сейчас обрабатывается одновременно до 50 обойм, производительность труда шлифовщика выросла более чем в восемь раз.

Пятнадцать разделов комплексного плана резьбошлифовщика Ивана Владимировича Муковкина раскрывают, чем живет этот рабочий сегодня, к чему готовится на будущее. Он наметил за счет экономии вспомогательного времени увеличить машинное время станка на 25 минут, освоить смежную профессию шлифовщика, отработать десять смен на сокоиоленном режущем инструменте, подать пять рационализаторских предложений.

В планах других рабочих по месяцам и годам рассчитан рост производительности труда, определены пути снижения затрат на единицу продукции, резервы экономии сырья и материалов, названы точные сроки их выполнения.

А. ШИЛОВА.

КТО ЖЕ ПОБЕДИТЕЛЬ?

Часто бывает так: начинается год, а вместе с ним начинаются все хлопоты партийных, профсоюзных и комсомольских организаций по разработке различных обязательств, условий социалистического соревнования и т. д., и т. п. И часто это делается, как говорят, при закрытых дверях. Бывает так, что организация соревнования состоит в принятии обязательств и подведении итогов. В результате прорывается соревнательность не работника с работником, не коллектива с коллективом, как это должно быть, а с цифрой плана, то есть с «самим собой». Эффективность соревнования возрастает, если сравниваются не проценты выполнения плана, а фактические результаты хозяйственной деятельности близких по профилю коллективов.

Сопоставление, соизмерение трудовых достижений коллективов — душа соревнования. Без сравнения этих достижений, немыслимо выявить истинного победителя, больше всех вложившего труда в свое дело.

В конце декабря 1970 года на бюро райкома партии решила об итогах деятельности хозяйств. Назывались лучшие, средние, худшие. И выявилась довольно странная картина. Те пять колхозов, что впереди, уже лет семь — десять возглавляют список. И те три, что его заключают, тоже на привычном месте. Выходит, иные руководители всю жизнь в передовиках, хотя работают без особого напряжения.

Что-то не так у нас в организации соревнования! Одно хозяйство имеет отменные земли, отличные дороги, развитую экономику, а в другом — супесь, расположено в глубинке, высота еще не набрана. Мы же говорим им: состязайтесь!

Да это все равно, что на ринг, где находится боксер-тяжеловес, выпустить «легковеса». Результат нетрудно предвидеть. Думается, это и есть формализм, который заранее убивает интерес к соперничеству, ибо оно в таком случае просто невозможно. Надо строить соревнование по-чному. Как?

Были горячие споры, разные предложения. В итоге бюро райкома партии приняло решение: организовать соревнование хозяйств в зависимости от их «весовых категорий». Учитывая специфику хозяйств, уровень производства продукции, качество земли и состояние экономики, все колхозы и совхозы были разбиты на четыре группы. Стало возможным сопоставление результатов коллективов, находящихся в примерно равных условиях.

На такой основе соревнование хозяйств организовано в районе с 1971 года. Практика убедительно показала, что этот путь вёрный. Он повышает заинтересованность соревнующихся коллективов, обостряет трудовую состязательность. Стало наглядно видно, где работают с полной отдачей сил, а где без напряжения, с прохладцей. То, бывало, руководитель хозяйства, добившегося скромных среднерайонных показателей, ходил чуть ли не в героях. Теперь же, когда сопоставляются результаты работы хозяйств одной «весовой категории», сразу видно, кто действительно впереди. Отстающие вынуждены подтянуться, передовики — приложить максимум усилий, чтобы их не обошли другие.

Оценка работы коллективов теперь ведется по многобальной шкале. Это исключает случайности, которые у нас бывали раньше, когда победителем мог оказаться не тот, кто работал лучше, а тот, кто попал в более благоприятную ситуацию.

Колхозы каждой группы заключают между собой договоры о социалистическом соревновании, о взаимопомощи. Причем в условиях соперничества непременно учитываются все экономические показатели работы: то есть не один только «вал», проценты, но и качество, себестоимость продукции, рентабельность отрасли.

При такой системе, когда в основу стимулирования положен принцип сравнения, совершенно нетерпимы шаблон, формализм, застой. Правда, нужно очень четко определять критерии, выверять их, уточнять. Словом, постоянно совершенствовать эту систему. И еще одно: нельзя допустить, чтобы каждая из четырех групп хозяйств «замкнулась на себе». Бюро райкома партии решило с 1974 года ввести такое новшество: хозяйство, достигшее определенного уровня, должно перейти в высшую группу. Есть уже первый кандидат: колхоз «Звезда». Он за короткий срок на «годовую» перерос своих соседей, потому и необходима «переаттестация». Оставить «Звезду» в прежней группе — значит создать для этого коллектива, набирающего сегодня высоту, условия, когда можно ежегодно быть впереди, прилагая тем не менее все меньше усилий. А перевести — значит дать колхозу новый моральный стимул для острого соперничества: бороться за первенство с более сильными.

Соревнование тогда поистине действенно, когда оно заставляет людей быть всегда в пути, на подъеме. Остановка путейца прямо ведет к упадку духа соперничества, значение которого невозможно переоценить.

Иной руководитель старается иметь менее напряженные планы и обязательства, поскольку их легче выполнять, а значит и проще заслужить похвалу, стать передовиком. Очень вредная тенденция, так как ведет к показухе, к сокрытию резервов!

Подобное положение возможно, однако, лишь при таком соревновании, когда победитель выявляется по одним обязательствам. Если же в основу соперничества положено сравнение результатов не только по обязательствам, а и с достижениями других коллективов, работающих в равных условиях, то создаются экономические и моральные условия для выявления всех резервов, для того, чтобы брать самые напряженные обязательства.

Три года назад в районе был взят курс на организацию соревнования по-новому. Нелегко дались поиски, находки. Были ошибки и просчеты. Были и открытия.

Сегодня, определяя свое место в социалистическом соревновании в свете Обращения ЦК КПСС к партии и народу, партийные организации района ставят перед собою цель: так организовать дело, чтобы трудовое соперничество приносило максимальную пользу, чтобы опыт передовиков быстрее становился достоянием всех.

В 1974 году многие коллективы взяли курс на досрочное выполнение заданий пятилетки. Так, земледельцы колхозов «Заветы Ильича» и «Звезда» дали твердое слово выполнить хлебную пятилетку за четыре года. За четыре года пятилетку по продаже подсолнечника государству выполняют колхозы имени Калинина и имени Жданова.

Большие резервы по увеличению производства животноводческой продукции также приводит в действие многие коллективы животноводческих ферм, что позволит им досрочно выполнить пятилетние народнохозяйственные планы заготовок.

С полной уверенностью заявили животноводы колхоза «Заветы Ильича» о выполнении пятилетнего плана продажи государству яиц — за четыре года, молока, мяса и шерсти — за четыре с половиной года. Также по всем видам животноводческой продукции досрочно выполняют пятилетку животноводы колхоза «Знамя коммунизма»: по молоку за четыре года, мясу, яйцу и шерсти — за четыре с половиной года.

Словом, социалистическое соревнование за досрочное выполнение планов и обязательств определяющего года девятой пятилетки разгорается с новой силой. А с такой силой можно брать любые рубежи. Убеждаются в новых успехах на всех фронтах хозяйственного и культурного строительства.

Н. БОЛДЫРЕВ,
секретарь Нижнедевицкого райкома КПСС.

АКТИВИСТЫ ПЕЧАТИ

БУТУРЛИНОВКА (соб. корр. «Коммуны»). Здесь состоялось районное собрание рабочих и сельских корреспондентов. Прошитаны два доклада — об итогах минувшего года и перспективах дальнейшего развития народного хозяйства, о задачах печати на современном этапе коммунистического строительства. Принято обращение ко всем активистам района.

Свыше тридцати человек награждены почетными грамотами райкома КПСС и памятными подарками.

СВАРЩИКИ ОБМЕНИВАЮТСЯ ОПЫТОМ

«Разделительная резка металлов. Сварка металлов в смеси углекислого газа и кислорода» — эти проблемы обсуждались на семинаре специалистов промышленных предприятий, который провел Воронежский центр научно-технической информации и пропаганды.

Перед собравшимися выступили начальник лаборатории сварки завода тяжелых механических прессов Г. Ф. Разуваев, технолог авиационного завода В. Н. Иванов, старший инженер-технолог завода имени Коминтерна В. В. Распопов, старший инженер-технолог мотозавода Г. Н. Степанова. Они рассказали о механизации разделительной газовой резки толстолистового проката и малоуглеродистой стали, поделились опытом организации машинной газовой резки и сварки в среде углекислого газа и кислорода.

Участники семинара обменялись мнениями, ознакомились со сварочным производством на заводе тяжелых механических прессов.

А. САТЕНКО.

ХОРОШО трудится с первых дней четвертого года пятилетки бригада электромонтажников Ивана Ефимовича Семыкина из Воронежского монтажного управления треста «Юговостоктехмонтаж». Воодушевленный Обращением ЦК КПСС к партии, к советскому народу, коллектив принял повышенные обязательства по сокращению сроков возведения новых мощностей на заводе строительных алюминиевых конструкций.

НА СНИМКЕ (слева направо): монтажники Ю. И. Мерный, В. Д. Подтыкин, бригадир И. Е. Семыкин, монтажники Н. М. Володин, В. В. Резников, Н. Н. Мартынов, А. И. Болдырев и Д. М. Холмурадов.

Фото В. Петросяна.

СЕГОДНЯ на Нововоронежской АЭС

ДЛЯ ДАМБЫ

На участке № 3 идет изготовление арматурной сетки для дамбы будущего водохранилища, создание которого намечено в связи с предстоящим строительством пятого блока атомной электростанции. Этой работой занимаются бригады А. А. Курьянова, И. С. Шишкина, В. С. Духанина. На площадке уже изготовлено около 100 тонн арматурной сетки.

РУКАМИ УМЕЛЬЦА

Инициатором многих хороших дел и начинаний слывет на участке треста «Энергоцентрмонтаж» старожил стройки А. А. Розенберг. Многие годы возглавлял он передовую бригаду электромонтажников, а сейчас руководит мастерскими участка. По его инициативе внедрено немало новинок. А. А. Розенберг ныне изготовляет аппарат для точечной контактной электросварки. Многие детали для аппарата он использовал от бросового оборудования. Аппарат будет иметь автоматическое управление. Работать на нем сможет любой рабочий.

НАГРАДА ВДНХ

Нововоронежская атомная — участница ВДНХ. В павильоне «Атомная энергия» можно ознакомиться со многими экспонатами и материалами, наглядно показывающими разные стороны работы коллектива: освоение мощности головных блоков, их уникального оборудования, постоянный поиск в решении технических проблем...

Недавно из Москвы пришла радостная весть: Нововоронежская АЭС удостоена высшей награды ВДНХ — Диплома первой степени. В постановлении Главного комитета выставки в частности говорится, что награда присуждена «За эксплуатационное освоение ядерных реакторов, установленных на третьем и четвертом блоках».

41 энергетик награжден золотыми, серебряными и бронзовыми медалями ВДНХ, среди них машинист турбины В. Г. Бритарев, оператор В. С. Колесников, директор электростанции Ф. Я. Овчинников, заместитель главного инженера И. В. Прокопенко, руководитель службы внешней дозиметрии З. Е. Ляпина, начальник участка транспортно - технологического оборудования А. И. Демьяненко и другие.

ЮБИЛЕЙ ДВОРЦА

В городе тружеников мирного атома закончилась юбилейная декада, посвященная местному Дворцу культуры имени Ленинского комсомола. В его фойе и залах организованы выставки под девизом «Нам десять лет». Здесь представлены фотомонтажи, почетные грамоты и дипломы, творчество самодеятельных кружков, сувениры, подаренные Дворцу многочисленными гостями, среди которых было немало зарубежных.

Дворец культуры стал центром культурной жизни молодого городка на Дону. Здесь занимается 18 кружков художественной самодеятельности и технического творчества, имеются спортивный зал и библиотека. Самые торжественные события происходят здесь: встречи со знатными людьми и собрания актива в честь всенародных праздников, торжественная регистрация новорожденных и проводы в Советскую Армию...

Рабкоровский пост «Коммуны» на Нововоронежской АЭС.

На снимке: мастерами монтажного дела зарекомендовали себя А. Харин и В. Вятоха (на снимке слева направо). Они участвуют в изготовлении конструкций для строительства основных промышленных сооружений атомной электростанции, перевыполняют задания при высоком качестве работ.

Фото М. Абузова.

СЛУЖБА, КОТОРАЯ НЕ ИМЕЕТ ГРАНИЦ

«Почему «Химчистка» не собирает заказы в выходные дни на дому?» — такая записка поступила в президиум собрания. Вопрос этот не частный. Он отражает проблему, требующую решения сегодня. Трудящиеся не хотят тратить много времени на домашние дела. Оно им нужно для учебы, культурного досуга, занятий с детьми, спорта. Люди надеются, что служба быта придет им на помощь.

На заданный вопрос отвечал с трибуны областного собрания работников бытового обслуживания докладчик, начальник управления В. Г. Бучнев. Такие заказы, сказал он, будут собираться в городах, что уже сейчас в некоторых селах это делают приемщики комплексных пунктов.

Это только начало. Созданное для этой цели объединение «Кристалл» далеко не кристально в делах. План 1973 года выполнен им менее чем на две трети. Труженикам села оказано услуг по химчистке и крашению одежды за год на одного жителя лишь на четыре копейки. В Липецкой области, соревнующейся с нами, на 11 копеек.

Заметим, что работа предприятий быта у нас в большей степени носит пассивный характер. Не работники уговаривали (и неплохо) сидячий образ деятельности. Они ждут, пока человек сам придет в мастерскую, приемный пункт, ателье. Постоит там в очереди, а потом еще приведет (в лучшем случае) за новым заказом. И сам отвезет домой отремонтированную вещь.

Может быть, такой порядок удобен службе быта, но ее клиентам — не всегда. Поскольку все же она обязана создавать бытовые удобства людям, то ей надо первой приспосабливаться к их интересам, а не наоборот.

Почему бы в городе и особенно на селе работникам бытового обслуживания не бывать в квартирах, домах, предлагать услуги, делом доказывать, что пользоваться ими выгодно и удобно. Кстати, это выгодно и предприятиям быта.

Вот простой пример. Новой Воронежской фабрике по ремонту обуви положено в смену ремонтировать пятьсот пар, а она делает — 120—130. Не хватает обуви. А ведь почти в каждой семье есть несколько пар обуви, которую охотно отдадут в ремонт, если за ней придут, а потом привезут. Но увы. Кстати, на дому можно одного обслуживания на селе сверхплановых услуг на 23 тысячи рублей.

Аннинцы в ответ на решения декабрьского пленума приняли встречный план, предусматривающий перевыполнение заданий по всем видам услуг с высоким качеством. Они обязались довести объем услуг сельским жителям в 1975 году до уровня городских. Об этом рассказал участникам актива заместитель директора Аннинского КБО И. З. Милованов.

Острогожский КБО отставал, план 1972 года выполнил на 72 процента. Но вот комбинатом стал руководить И. С. Лесных, энергичный организатор. С помощью коммунистов, профсоюзных активистов он организовал соревнование в коллективе, заинтересовал каждого в конечных результатах работы, повысил ответственность людей за порученное дело. План 1973 года комбинат реализовал на 108,7 процента, по обслуживанию сельских жителей на 111, сверхплановых услуг оказал на 57 тысяч рублей.

Там, где во главе бытового обслуживания оказывают инициативные люди, любящие свой труд, непременно происходят значительные улучшения. На собрании актива выступила Прасковья Михайловна Портных, приемщик комплексного пункта села Копанище Георгиу-Деждского комбината. Она обходит все пятьсот дворов села, узнает, кто в каких услугах нуждается, организует их исполнение. В 1973 году приняла на дому 798 заказов.

А вот противоположные факты. В Эртильском КБО семь приемных пунктов, обслуживающих 26 тысяч человек, в течение года не собрали ни одного заказа. В Таловском комбинате таких пунктов девять. Странно, но никого это не встревожило: ни руководителей комбинатов, ни исполкомы, ни постоянные комиссии местных Советов.

Много еще подобных «болячек» в обслуживании населения. Отстают от запросов виды услуг: ремонтно-строительные, по благоустройству населенных пунктов, транспортные перевозки и др.

«Индустрия быта» развивается, делает большие шаги. Лет 10—12 назад сельские жители обращались к мастерам, чтобы насадить обруч на кадушку или запаять чайник. Теперь они сдают в ремонт телевизоры и стиральные машины, холодильники и пылесосы, хотят послать родственникам пластинку со своим «живым» голосом... Объединения, занятые этими услугами, работают неудовлетворительно.

С каждым годом границы обслуживания раздвигаются, требования растут. К сожалению, менее заметен рост культуры обслуживания, сокращение сроков и повышение качества исполнения заказов.

В управление бытового обслуживания в 1973 году поступило 365 жалоб и заявлений-жалоб граждан. Одна в день? На самом деле их намного больше, если учесть все. А ведь каждая — это не жалоба. Она подрывает авторитет службы быта, отталкивает от нее людей.

Ключевая проблема — кадры. Надо больше готовить высококвалифицированных мастеров, воспитывать у них уважительное, культурное отношение к людям. «Клиент всегда прав» — по такому закону советского сервиса должны работать все коллективы предприятий быта.

Нужна решительная борьба с бесхозяйственностью, хищениями, бесквитанционными работами. Следует шире развивать кооперацию районных бытовых комбинатов с городскими специализированными службами быта. Прием заказов на месте, а затем выполнение их в городе силами квалифицированных мастеров удобны и выгодны всем.

Докладчик сообщил, что годовой план по реализации бытовых услуг выполнен на 100,2 процента. Сверх плана предоставлено услуг на 60 тысяч рублей. В прошлом году по сравнению с 1972 годом населению области оказано больше услуг на 4150 тысяч рублей. Рост объемов услуг по обслуживанию сельского населения увеличился на 25,5 процента.

Это хорошие темпы, добрые результаты, если учесть, что в прошлые годы планы бытового обслуживания срывались.

На областном собрании выступил заместитель председателя облисполкома М. И. Крымов.

В работе собрания принял участие заведующий отделом обкома партии В. М. Меркулов.

Областное собрание приняло социалистические обязательства на 1974 год. Намечено план по реализации бытовых услуг населению выполнить досрочно. Сверх плана оказать услуг на 500 тысяч рублей.

В. ЕМЕЛЬЯНОВ.

○ НА КОНТРОЛЕ «КОММУНЫ» — СТРОИТЕЛЬСТВО И ДЕЯТЕЛЬНОСТЬ ЖИВОТНОВОДЧЕСКИХ КОМПЛЕКСОВ

ЛИМАНОВСКИЕ БУДНИ

(Окончание. Начало на 1-й стр.).

— Прошел я сейчас по корпусам. Гляжу — ключи, отвертки, ломики на подоконниках, а рабочий день закончился. Ушли слесари, не прибрав за собой. Поклал все в мешок — пусть разбираются.

— А сколько в мешке?

— Центнера полтора будет, — ответил богатырь.

Молоденькая свинарка-оператор Таисия Аникеева, супруга Алеши-механика, говорила, что за слесарями и электриками по нескольку раз приходится приходится, и это было подтверждением изъянов в технической службе.

Весь день продолжались отгрузка свиней и завозка комбикорма. Наладили кормоцех. На собрании приняли обязательство увеличить в этом году валовой привес в полтора раза, отгрузить государству 17 тысяч центнеров свинины высокого качества.

3. НУЖНА ЯСНОСТЬ

Бухгалтер комплекса Петр Павлович Андреещев вручил дирижеру рапортичку о том, что за первую декаду января отгружена на мясокомбинаты 512 свиней общим весом 551 центнер. Коняхин взялся за календарь. До конца месяца отправят еще тысячу центнеров и выполнят треть квартального плана.

— Развесь графики в цехах, — напомнил директор, — чтобы знали, к какому сроку подготовить кондиционное поголовье.

— Печатаем на машинке.

— Смотри, что получается? — оживился Коняхин. — В первом и пятом цехах Егор Овечкин и Вася Кулагин со своими помощницами откормили за год почти по три с половиной тысячи свиней. Чтобы дать 17 центнеров свинины, надо осемьдесят операторам свободных так же, как они. Поистине, надо всем выходить на рубеж передовиков. Значит, и нам с тобой. Поэтому размести рядом с графиком принятые каждым звеном обязательства.

КОЛХОЗ имени Дзержинского — самый крупный поставщик поросят. За год их поступило отгруз 2434 и в качестве приданого — 15 тысяч центнеров зернофуража. Лимановский комплекс, в свою очередь, слал за колхоз 2372 центнера мяса и перечислил колхозу 79 тысяч рублей прибыли. По нынешнему прейскуранту пайщикам будет отчисляться не 60, а 90 процентов прибыли кооперативного предприятия. Это значит, что дзержинцы, имея возможность поставить сюда со своего репродуктивного комплекса четыре тысячи поросят, снабдив их кормами и, не ведая других забот, получат не менее 150 тысяч рублей чистого дохода.

В этих выгодных операциях участвуют одиннадцать колхозов Панинского района. Они — пайщики Лимановского комплекса. На их средства он создан, им — и основной навар. В предприятии также значительна доля колхозов «Красный маяк», имени Фрунзе, «Путь Ленина», «Победа». Даже отдаленные с небольшими автономными фермами колхозы «Верный путь» и «Родина» считают выгодным участвовать в кооперативных связях.

ОТРЯХНУВ в коридоре пальто с каракулевым воротником, в контору входит пожилой корректный мужчина — главбух совхоза «Прогресс» Василий Михайлович Перельгин.

— Позвольте сверить товарные и финансовые поступления, — открывает он свой портфель.

Отношения с совхозом специфические. Комплекс берет с него 4,5 рубля за откормочное место, покупает у него по государственной цене зерно из расчета 6,5 килограмма на килограмм привеса, не отчисляет прибыли, но возмещает расходы по реализации продукции. На этих условиях совхоз передал предприятию больше тысячи поросят, несколько поскупился на концентраты, но и при этом получил 24 тысячи рублей. За что? Вот это главным образом и интересовало довольного гостя.

Перед нами — возникающее колхозно-совхозное объединение с будущими, более прочными контактами.

Все это так, но, — несколько позднее заметил Коняхин бухгалтеру. — Но почему мы недовыполнили прошлогоднего плана и уже теперь допускаем урон?

— Как сказать... — замялся Петр Павлович.

— Анализ и предложения?

Затем явились подрядчики строить новые здания...

Как река начинается с ручья, так свиноводство — с маточной фермы. Колхозы должны поставлять поросят на откорм весом не менее 35 килограммов. Однако колхозы «Красный маяк», имени Фрунзе, имени Калинина, даже совхоз «Прогресс» посылают сюда молодняк весом в 25, даже двадцать килограммов. Таких оказалось почти три тысячи из тринадцати тысяч. Свиноотокормочный комплекс вынужден заниматься несвойственными ему обязанностями — «переделывать легкокрушки в грузовики». Да и соответствующих помещений, кормового разнообразия здесь нет, в то время как многие колхозные фермы располагают этими условиями.

Занимаясь в значительной мере доращиванием животных и затрачивая на это не менее месяца, коллектив комплекса невольно снижает внимание к откормочным операциям, а поставщик гонит сюда отъемышей, потому что прибыль его в основном зависит от поставленных кормов, а не от количества и качества откормочного контингента. Тут действительно нужны предложения. И решения.

Не следует обольщаться и запасом кормов. Из 47 тысяч центнеров заготовленного фуража израсходована к началу года ровно половина. Предстоит доставить в склады комплекса еще 16 тысяч центнеров зерна, из которых полторы тысячи приходится на колхоз имени Калинина. Витаминная мука для приготовления комбикорма поступила только из колхоза «Дружба», по десять тонн ее должны представить колхозы «Красный маяк», имени Калинина, «Победа», по пятнадцать тонн — колхозы имени Дзержинского и имени Фрунзе.

Но особенно волнует специалистов комплекса зимняя доставка поросят. Специальных грузовиков для этого хозяйства не имеют, а обычные забывают оснастить брезентами и другими средствами утепления. Позаботиться об этом нужно безотлагательно, как и об идеальной подготовке помещений к приемке животных на откорм.

Связи свинокомплекса и пайщиков координирует совет предприятия, состоящий в основном из колхозных председателей и возглавляемый начальником управления сельского хозяйства райисполкома. Но слишком призрачен этот конгломерат. О нем, как о «снежном человеке», все говорят, но никто толком не видел. Члены совета собираются редко и уж совсем не решают оперативных вопросов. Управление сельского хозяйства считает, что спецхозами руководит областное объединение, а оно наделено лишь консультационными и статистическими функциями, перекладывая административные вопросы на районных хозяйственников. Тут тоже нужна ясность.

А. КОЗЬМИН.
спец. корр. «Коммуны».
Панинский район.

ПЛАТА ЗА БЕЗУЧАСТНОСТЬ

ПОЧЕМУ ГАСНУТ ОГНИ РАМОНСКИХ УЧРЕЖДЕНИЙ КУЛЬТУРЫ?

Рамонь... Рабочий поселок, районный центр, близкий сосед Воронежа. Кто из воронежцев в субботний или воскресный день не шагал по рамонским улицам, не любовался с высокого откоса широкой пойной рекой, простором лугов, бескрайней, убегающей на многие километры зеленой полосой лесов!..

Похорошела, помолодела за последние годы Рамонь. Новые улицы, кварталы современных благоустроенных домов преобразили ее лицо. В архитектурный облик поселка вписались новые магазины, столовые, три лечебных корпуса больницы, хлебозавод, баня, комбинат бытового обслуживания, стадион, кинотеатр «Колос», универмаг, ресторан.

Казалось бы, расположенная рядом с Воронежем в живописнейшем уголке, привлекающем к себе летом и зимой тысячи и тысячи отдыхающих, Рамонь могла и должна была бы стать районным поселком высокой культуры, показать образец бережного отношения своих граждан к памятникам старины, к страницам своей истории. Пока этого, к сожалению, не произошло.

«Воронеж рядом, но воронежцы нам помогают плохо» — эту фразу можно часто услышать в районном партии, и в райисполкоме. Товарищи, ответственные за развитие культуры в районе, упрекают областные организации — управление культуры, Дом народного творчества и Дом художественной самодеятельности профсоюзов, музей, Общество по охране памятников истории и культуры. Критикуют они и воронежских архитекторов, артистов, композиторов, писателей. Хоть, мол, иногда и приезжают к нам творческие работники Воронежа, многие проблемы культуры по-прежнему остаются нерешенными.

Упреки эти отчасти справедливы. Но слышатся за ними и определенные иждивенческие настроения. Напрашивается вопрос: а все ли сделано самими рамонцами для роста культуры в поселке и районе, проявлена ли ими собственная инициатива, столь необходимая в любом творчестве?

ЗАБРОШЕННЫЙ ДВОРЕЦ

Кто был в Рамони, тот непременно с любопытством и восхищением осматривал красивое здание Дворца. Выстроенное на высоком месте, оно видно издалека, если подъезжать к Рамони как со стороны Задонского шоссе, так и, с левобережья реки Воронеж. Дворец сооружен без малого сто лет назад трудом рамонских крестьян. Это памятник архитектуры, охраняемый государством.

В последние годы во Дворце размещалась контора сахарного завода, а сейчас здесь музыкальная школа, Дом пионеров, районные массовая и детская библиотеки. Хозяев много, а Дворец, увы, разрушается. Прогнили балочные перекрытия, в верхнем этаже покосились полы, истлело дерево нескольких дверей, оконных рам. Крошится кирпич в стенах и высоких печных трубах. Едва держатся балконы. Безмолвствуют куранты, бездействуют фонтаны, оседает грот, выложенный из известняковых глыб (их уже не держат и обезобразившие грот деревянные подпорки).

В июле прошлого года встревоженная состоянием Дворца срочно собралась постоянная комиссия по народному образованию и культуре Рамонского райисполкома. Она приняла постановление о мерах по сохранению этого памятника архитектуры. Исполкому Рамонского поселкового Совета депутатов трудящихся комиссия рекомендовала «до 1 сентября с. г. провести необходимый ремонт Дворца и привести в полный порядок окружающую его территорию». Забегая вперед, скажем, что эта рекомендация до сегодняшнего дня не нашла своего воплощения. На том же заседании постоянная комиссия создала рабочую комиссию во главе с заместителем председателя райисполкома И. М. Чернышовым и рекомендовала ей «в срок не позднее 20 августа с. г. с помощью специалистов области подготовить и внести на заседание исполкома районного Совета депутатов трудящихся проект решения по восстановительному ремонту Дворца...». И эта рекомендация осталась лишь на бумаге.

Для реставрации Дворца необходима проектно-сметная документация. Рамонцы своими силами подготовить ее не могут и целиком полагаются на помощь областного отдела по делам строительства и архитектуры, Воронежского инженерно-строительного института. Надеются они и на кровную заинтересованность в восстановлении Дворца со стороны областного отделения Общества охраны памятников истории и культуры. «Полагаются», «надеются», а сами ровным счетом не предпринимают ничего для элементарного сохранения уникального здания.

Между тем, Дворец недавно постигла еще одна беда — его старая кровля прохудилась и потекла. Воронежцы помогли рамонцам — прошлой весной прислали на Дворец тонны кровельного железа. В начале осени на крыше Дворца гулко застучали молотки четырех мастеров Воронежского производственного участка Всесоюзного научно-реставрационного комбината. Когда они окончили работу, никто из представителей райисполкома не потрудился пристально взглянуть на дело их рук, хотя в руки эти райисполком спокойно отсчитал 8 тысяч рублей. Едва мастера уехали, новая крыша Дворца дала еще большую течь. Внутри помещений вот-вот начнет отваливаться штукатурка.

В Москву летит тревожная депеша: «Исполком Рамонского райсовета депутатов трудящихся... просит принять соответствующие меры для высококачественного завершения ремонта кровли». Неизвестно, как быстро откликнется на это письмо комбинат. Хорошо известно лишь то, что Дворец по-прежнему остается в бедственном, плачевном состоянии. И повинен в этом прежде всего Рамонский райисполком, доказавшийся, прямо скажем, плохим хранителем замечательного архитектурного памятника. Пусть пока нет проектной документации, нет реставраторов, несомненно одно: райисполком мог проследить за тем, чтобы ремонт кровли не вызывал нареканий, мог проявить он и бесконечное о сохранности Дворца.

МЕРТВЫЙ КАПИТАЛ

У Рамони своя славная история. Это родина нашего знаменитого земляка, творца русской трехлинейной винтовки Сергея Ивановича Мосина. В селе Новоживотинном, названном до революции земским врачом А. И. Шингаревым «вымирающей деревней», на исходе прошлого века жила Войнич, автор известного романа «Овод».

Рамонь прославилась самоотверженной борьбой многих своих сынов и дочерей в годы революции. Сюда 6 ноября 1919 года с агитпоездом «Октябрьская революция» приезжал Михаил Иванович Калинин, обратившийся в зале клуба сахарного завода с пламенным словом к трудящимся поселка и ближайших сел в связи со второй годовщиной Великого Октября. В историю Рамони вписаны яркие страницы о мужестве и героизме трудящихся района в дни гражданской и Великой Отечественной войн. И сегодня рамонцы приумножают свои замечательные традиции, теперь уже на трудящихся поселка и ближайших сел в связи со второй годовщиной Великого Октября. В историю Рамони вписаны яркие страницы о мужестве и героизме трудящихся района в дни гражданской и Великой Отечественной войн. И сегодня рамонцы приумножают свои замечательные традиции, теперь уже на трудящихся поселка и ближайших сел в связи со второй годовщиной Великого Октября. В историю Рамони вписаны яркие страницы о мужестве и героизме трудящихся района в дни гражданской и Великой Отечественной войн. Весь материал, начиная с древнейших поселений на территории района до наших дней, был систематизирован. Музей ежегодно пополнялся экспонатами, рассказывающими об истории родного края. Учащиеся и жители района передавали сюда исторические документы, сувениры, привозили священную землю с Мамаева кургана, Сапун-горы.

Четыре года назад все экспонаты были переданы Дому пионеров для оборудования и оформления районного краеведческого музея. С тех пор и пылятся они в этом помещении. Дворец, о котором рассказано выше. Многие фотографии, документы утеряны, некоторые порваны, испорчены.

Бюро райкома партии в июне прошлого года заслушало вопрос о районном краеведческом музее. В принятом постановлении оно поручило райисполкому «оказать совету музея необходимую помощь в приобретении оборудования, установлении надлежащего контроля за ходом работ по быстрейшему оформлению и организации деятельности музея». Прошло больше полугода — постановление бюро райкома партии не выполнено. Что же тому помешало? Все то же иждивенческое настроение работников райисполкома. Они ждут, оказывается, когда из областного краеведческого музея и отделения Художественного фонда приедут специалисты для того, чтобы помочь оформить экспозиции.

Так, собранные по крупицам на протяжении многих лет и бережно хранимые раньше школьниками, экспонаты остаются теперь лежать мертвым капиталом.

И НЕ СТАЛО НАРОДНОГО ТЕАТРА

Да, действительно, был. Пять лет назад в поселке торжественно отмечалось его десятилетие. Русская классика, произведения советских драматургов к тому времени заняли прочное место в репертуаре рамонцев. На их сцене были поставлены пьесы А. Островского, М. Горького, А. Корнейчука, А. Софронова, А. Салынского. За спектакль «Парень из нашего города» К. Симонова, показанный на смотре в Воронеже, театр был отмечен дипломом.

Но неожиданно любители сцены начали утрачивать свои былые добрые традиции. Все реже и реже выезжали они в села и, наконец, вовсе перестали бывать в гостях у сельских зрителей. Их число сократилось до минимума. Прекратил работу художественный совет, потеряли интерес к театру когда-то вдохновлявшие его партком и завком сахарного завода, районный отдел культуры, райком комсомола.

Одного режиссера сменял второй, третий. Иногда театр вообще долгое время оставался без художественного руководителя. Где же его найти? По привычке рамонцы надеялись на областные творческие организации, а те не очень-то спешили помочь.

Недавно Рамонь приехал режиссер В. Ф. Аверкин. Собирает бывших артистов, находит новых. Через месяц—другой обещает показать премьеру. Будет ли она большой радостью для рамонцев, ознаменует ли собой второе рождение народного театра? Трудно сказать. В. Ф. Аверкин живет в Воронеже, бывает в Рамони наездом, два—три раза в неделю. Пойдут ли на пользу эти визиты?

...Хромает на обе ноги в районе художественная самодеятельность — в селах стало меньше и коллективов, и исполнителей. Немногие учреждения культуры отвечают требованиям современности, актуальным задачам дня. В серьезном улучшении нуждается деятельность районного Дома культуры, особенно его методическое руководство клубными учреждениями села. Можно высказать справедливые упреки и в адрес некоторых руководителей колхозов и совхозов, которые не проявляют пока подлинной заботы об укреплении материальной базы клубов и домов культуры.

В запущенности культурного хозяйства видится значительная доля вины отдела культуры райисполкома. Райком партии, предъявляя требования к отделу, обязан позаботиться о том, чтобы повседневно помогать ему в решении стоящих перед ним важнейших задач. Быть рядом с работниками культуры, активно участвовать в их делах — прямой долг интеллигенции, широкого круга общественности, комсомольцев.

Рамонцам пора сообща проявить горячую заинтересованность в дальнейшем всестороннем развитии культуры как районного центра, так и сел, сделать все зависящее прежде всего от них самих, чтобы с полным правом можно было гордиться своими историческими памятниками, музеями, клубами, дворцами.

Ю. ПОСПЕЛОВСКИЙ,
спец. корр. «Коммуны».

КОЛХОЗ—ШКОЛЕ

Большая дружба связывает колхоз «Березовский» Подгоренского района с средней школой, расположенной на его территории. Недавно правление этого колхоза перевело на счет школы одну тысячу рублей на оснащение кабинета физики необходимыми учебно-наглядными пособиями и на приобретение путевок в Киев для 27 школьников и 3 преподавателей, по которым они совершили экскурсию в зимние каникулы.

А. ПРЕСМАН,
инспектор Подгоренского района.

КОРРЕСПОНДЕНТЫ «КОММУНЫ» СООБЩАЮТ:

ГОРОД МЕНЯЕТ НАРЯД

ПАВЛОВСК (соб. корр. «Коммуны»). Его трудники готовят ему новый наряд. Особенно стараются цветоводы. Они выращивают 400 тысяч корешков цветочной рассады, чтобы высадить их в скверах, парках, во дворах и вдоль улиц. На площади Мира, в микрорайоне новой средней школы предусмотрено насадить зеленые скверы. Ведется подготовка к озеленению поселка горняков.

В асфальт одеваются тротуары и улицы. Центральная часть города уже одета в такой наряд серого цвета. Готовится под асфальт улица Войкова и тротуар при выходе на автотрассу Воронеж—Ростов. Возводятся свои «высотки». К заселенным жилым домам в пять этажей на Спутнике прибавятся еще три таких здания, строительство которых уже начато.

ЖДУТ ВЕЗДЕ «ЗАРЯНКУ»

СТАРАЯ МЕЛОВАЯ (соб. корр. «Коммуны»). По оперативности выступлений и глубокому идейному содержанию репертуара агитбригада «Заряна», работающая от Индичанского сельского Дома культуры, заняла на смотре третье место в Петропавловском районе. Скромная победа, но ведь и село-то небольшое.

Самое ценное в этой бригаде — тяга к местному материалу. Конкретные факты из жизни колхоза удачно вписываются в заранее подготовленные эстрадные номера, тем самым усиливается их звучание, имеющее большое значение для развития у людей чувства долга, чести, совести. Передовикам — стихи и песни, лодырям и пьяницам — сатирические куплеты и сценки.

«Заряньку» ждут везде. Поступила, например, просьба из хутора Рогова, и она уже там, несмотря на бездорожье. Выступает по случаю вручения переходящего Красного знамени первой молочнотоварной ферме. «Заряньку» часто в пути.

РАННИМ УТРОМ

Едва только забрезжит рассвет и хозяйки начнут доить коров, молокосборщики Шукавского сельского Совета сестры — Анна Федосеевна Кондратьева и Зинаида Федосеевна Лопатина запрягают лошадей и отправляются с бидонами закупать у жителей излишки продукции для государства.

Жители Шукавки уже привыкли к этим утренним визитам и охотно продают им имеющиеся в хозяйстве излишки молока. Молокосборщики А. Ф. Кондратьева и З. Ф. Лопатина доставляют ежедневно на завод по 15—16 центнеров ценного продукта.

И. ГУСЕВ.
с. Верхняя Хава.

ЗА РУБЕЖОМ

КОММЮНИКЕ КОНФЕРЕНЦИИ В БРЮССЕЛЕ

БРЮССЕЛЬ, 29 января. (ТАСС). Участники конференции коммунистических и рабочих партий капиталистических стран Западной Европы опубликовали коммюнике, в котором говорится, что в результате глубокой и свободной дискуссии, проходившей в атмосфере братства и интернациональной солидарности, они особили общеполитическое заявление были приняты резолюция об энергетическом кризисе в Западной Европе, а также заявления по Вьетнаму и в поддержку чилийского народа.

В коммюнике отмечается, что конференция является важным этапом на пути постоянного укрепления сотрудничества коммунистических и рабочих партий Западной Европы и их совместной борьбы, вкладом в единство международного коммунистического и рабочего движения.

В конференции, как сообщается в коммюнике, участвовали коммунистические и рабочие партии Австрии, Бельгии, Великобритании, Греции, Дании, Западного Берлина, Ирландии, Испании, Италии, Кипра, Люксембурга, Португалии, Сан-Марино, Турции, ФРГ, Финляндии, Франции, Швейцарии и Швеции. Коммунистическая партия Нидерландов была представлена наблюдателем.

ПОПАЛСЯ НА ВЗЯТКЕ

НЬЮ-ЙОРК, (ТАСС). Коррупция и взяточничество проникли во все сферы американского общества.

Окружной суд города Чикаго (штат Иллинойс) приговорил к трем годам тюремного заключения Дж. Кларка — специального следователя городского совета и полицейского департамента.

Очередной скандал пролил свет на неблаговидные дела Кларка, который, вместо того, чтобы организовать борьбу с коррупцией, сам попался на взятке.

Террор не прекращается

НЬЮ-ЙОРК. О кровавом терроре, царящем в Чили, рассказали на пресс-конференции в ООН члены делегации Всемирной демократической федерации женщин (ВДФЖ). Делегация находилась в Чили с 9 по 15 января и имела возможность убедиться в многочисленных актах произвола, чинимых военной хунтой.

В стране создана обстановка страха, широко распространена практика незаконных арестов, пыток и расстрелов на месте, заявила глава делегации член совета ВДФЖ М. Мрозински (Западный Берлин). В тюрьмах и концентрационных лагерях в настоящее время содержится 15—18 тысяч политических заключенных. Людей хватают прямо на улицах, и зачастую семьи ничего не знают об их судьбе.

На основании сведений, полученных из различных источников, сказала М. Мрозински, члены делегации пришли к выводу, что с момента перехвата от рук военщины в Чили погибло не менее 80 тысяч человек. Сотни людей, официально считавшихся «пропавшими без вести», были расстреляны. Большой размах приобрели инсценировки «попыток к бегству», когда беззащитных арестованных со связанными руками убивали по дороге к месту заключения.

Вопиющие нарушения прав человека чилийской военщиной требуют от всей мировой общественности и международных организаций, в том числе ООН, самых энергичных действий, заявили члены делегации. Необходимо добиться прекращения террора и произвола хунты, заставить ее освободить политических заключенных, потребовать восстановления элементарных прав и свобод.

РИМ. Фашистский террор в Чили продолжается, пишет итальянская газета «Унита». Это подтверждают сведения, полученные из Сантьяго организацией «демократическая Чили», а также свидетельства чилийских граждан, которым удалось избежать расправы озверевшей военщины. В различных районах Чили, сообщают они, хунта создала новые концентрационные лагеря. В одном из них — Сан-Бернардо, в 40 километрах от чилийской столицы, заключенные подвергают психологическим пыткам, симулируя массовые расстрелы, чтобы сломить мужество арестованных патриотов.

Фашисты схватили в последнее время некоторых известных деятелей «народного единства», среди них — член руководства социалистической партии Александро Филиберто, который заключен на базе ВВС «Эль-Боскес» близ Сантьяго, депутат парламента от Коммунистической партии Аманда Альтамирано. Арестован также руководитель радикальной молодежи Чили Патрисио Вальдес.

(ТАСС).

Под контроль государства

КОТОНУ. (ТАСС). Правительство Тоголезской Республики приняло решение о создании тоголезского управления фосфатов. Эта государственная организация получает монополию на закупку по установленным правительством ценам всех добываемых в стране фосфатов и их экспорт. В настоящее время на долю фосфатов приходится около сорока процентов экспорта Того.

Как известно, 10 января с г. тоголезским правительством было принято решение о переходе в руки государства контрольного пакета акций «Компани тоголез де мин де бенин», занимающейся разработкой месторождений фосфатов в стране. Создание тоголезского управления фосфатов — новый шаг на пути установления государственного контроля за деятельностью в Того иностранных компаний.

РЕСПУБЛИКА КУБА

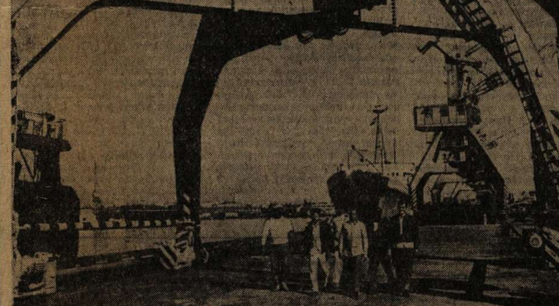

Гаванский рыбный порт — один из важнейших объектов, построенных с помощью Советского Союза на Острове Свободы. Фото М. Альперта. (АПН).

СО ВСЕХ КОНТИНЕНТОВ

ВАРШАВА. В Лодзи открылась международная научная конференция экономистов. Ее тема — критика современных буржуазных теорий политической экономии.

В работе конференции участвуют экономисты Болгарии, Венгрии, ГДР, Польши, Румынии, Советского Союза, Чехословакии и Югославии.

ПАРИЖ. Поднять цены на автомобили и запчасти решили французские автомобилестроительные компании. В ближайшие дни легковые автомашины подорожают на 4 процента, подкрышки — до 12 процентов. Это уже третье за последние двенадцать месяцев повышение цен на автомашины во Франции.

БРЮССЕЛЬ. Страны «общего рынка» израсходуют в связи с энергетическим кризисом дополнительно в 1974 году 17—18 миллиардов бельгийских франков, заявил, выступая здесь на пресс-конференции, заместитель председателя комиссии ЕЭС В. Хаферкамп.

ЛОНДОН. Каждая крупица золота, добываемого в ЮАР, полита кровью африканских рабочих. Свыше 27 тысяч погибших — таков, по сообщениям из Йоганнесбурга, печальный итог жестокой эксплуатации африканцев в золотодобывающей промышленности ЮАР за последние 50 лет. Лишь в одном 1972 году в результате катастроф погибло свыше 509 шахтеров-африканцев.

ТОКИО. Автомобильная промышленность Японии за минувший год выпустила около 7083 тысяч автомобилей, включая грузовики и автобусы.

По данным ассоциации, в первой половине прошлого года производство автомобилей заметно росло, однако во второй полугодии оно стало быстро сокращаться. В декабре объем выпуска автомобилей был на 24,3 процента меньше, чем в тот же месяц предыдущего 1972 года. Сокращение выпуска автомобилей было вызвано влиянием мирового энергетического кризиса на японскую экономику. Ассоциация указывает, что тенденция к сокращению производства автомобилей в Японии сохранится и в текущем году.

ИСЛАМАБАД. В соответствии с делийским соглашением в ближайшие дни будет продолжена репатриация пакистанских военнопленных и интернированных гражданских лиц из Индии в Пакистан. Как заявил здесь представитель министерства иностранных дел, к настоящему времени на родину уже вернулись 53.858 пакистанских граждан.

ЛУСАКА. Министр иностранных дел Замбии В. Мваанга решительно осудил фактическое пособничество Англии родезийским расистам. Выступая в национальном собрании, он подчеркнул, что английское правительство предало интересы народа Зимбабве в угоду кучке расистов, узурпировавших власть в Южной Родезии. Мваанга выразил тревогу по поводу секретных переговоров, которые представители Англии продолжают вести за спиной африканского населения с незаконным режимом Смита.

(ТАСС).

ПРЕМЬЕРА

ОТ ПЬЕСЫ ДО СПЕКТАКЛЯ

На сцене — обаятельный, остроумный парень. Первый свой афоризм, первыми своими репликами он влюбляет в себя зал. Во всем его облике, в каждом движении, в каждом слове как бы заключен вопрос, ставший визитной карточкой пьесы и спектакля «Есть ли у вас «Ч. Ю.??» (чувство юмора). Виктор прекрасно осознает возможности дарованного ему природой обаяния. Он активен. В его поведении есть вызов тем условностям, которыми, по его мнению, перегружены отношения окружающих.

Ни трудности уличного знакомства, ни серьезность личных обстоятельств (все действие разворачивается в период подготовки и сдачи экзаменов в институт), ни сложности обычных клюбываются друг в друга тетки Виктора в немолодого уже Николая Николаевича — ничто не сдерживает лихого напора веселого «дуэлянта», бросившего перчатку условностям. Но этот смелый и имеющий в общем-то доброе сердце парень терпит моральное поражение. И постепенное раскрытие героя, его узнавание, происходящее на сцене, меняет отношение к нему зрительного зала — от радостного восхищения к недоверию и даже возмущению.

Все дело в том, что юмор Виктора оказывается безоглядным, шутовство — агрессивным, легко и бездумно разрушающим хрупкое, но прочное здание человеческих взаимоотношений. Виктор неожиданно для себя самого надругался над самыми сокровенными чувствами друга-поэта, только что выпустившего первую книгу, также неожиданно спровоцировал разрыв двух влюбленных... В этих далеко небезобидных итогах — недвусмысленная оценка автором пьесы и спектакля позиции героя, не умеющего разобраться в нравственных ценностях человека. Он хочет жить легко и красиво, но при всем том не желает понять, что эта легкость и красота требуют внимательного, бережного отношения к людям, требуют ответственности.

Таков — в общих чертах — смысл спектакля «Есть ли у вас «Ч. Ю.??», поставленного главным режиссером ТЮЗа В. Бугровым по одноименной пьесе Г. Демыкиной и Г. Балдина. Но конкретизация смысла в нескольких десятках строк не раскрывает еще характера постановки. А спектакль, на наш взгляд, получился неровным. И истоки его просчетов — в просчетах пьесы.

Драматургический материал уж было явно отмечен заданностью, потом часто кажется нарочито сконструированным, схематичным, рассудочным. Понятно, авторы вправе как угодно лепить обстоятельства и характеры героев, как угодно конструировать выбранный материал. Однако лишь законы эстетической оправданности, гармонии делают пьесу самостоятельной даже в случае не до конца реализованной постановки. Здесь же психологизм бродит на ходулях схематизма. Иначе как объяснить тот факт, что родные, друзья, знакомые героя с наивной намеренностью до поры до времени отворачивают глаза от, мягко говоря, неделикатных поступков Виктора. Это искусственное устранение сопротивления окружающей героя реальности делает действие пьесы (и спектакля) во второй части вялым, натужно развивающимся, вопреки чувствам и мыслям досадливого зрителя.

Исполнитель роли Виктора В. Блинов, кажется, успевает сделать значительно больше того, что предложено пьесой. Он действительно с первой минуты влюбляет зрителя в своего героя. Но на хорошая уличка, ни отличная пластика, ни умение актера быть непредумышленным шутником в рамках уже предложенных комических положений не помогают. Не улучшают спектакль и такие актеры, как Г. Сальников, А. Тарасенко, В. Коносов, А. Латушко, Е. Кузнецова, Г. Батыева, З. Фуфаева. Талант, мастерство, старание в данном случае лишь подчеркивают недостатки пьесы и спектакля. Важная для сегодняшнего юношества проблема звучит в спектакле «Есть ли у вас «Ч. Ю.»?» тезисно, декларативно и потому однозначно.

Другая новая работа ТЮЗа — спектакль по пьесе А. Хмелика и М. Шатрова «Дожди лил, как из ведра» — адресована подросткам. Ее герои — ровесники зрителей, семиклассники. Эта пьеса в какой-то мере условна, события в ней тоже уплотнены и «вертятся» с послушной авторам скоростью этакой пестрой карусельки вокруг незначительного повода. Но у пьесы есть горизонт, у ее героев — вполне определенная предыстория и легко угадываемое послесловие.

Мальчишки и девчонки из 7 «А», охваченные жаждой лидерства, становятся победителями в сборе металлолома и получают в качестве приза кинокамеру. И когда они собираются вокруг долгожданной награды, выясняется, что тот «единый порыв», который помог им стать победителями, был ничем иным, как показухой, что истинной дружбы в классе нет, что мальчишки и девчонки разобщены не только друг с другом, но и все вместе — с соседними соревнующимися классами, товарищами по школе. И неожиданно неожиданный кричащий проступок одного из семиклассников, чьи ребята ощутили победный вкус настоящей дружбы, одухотворяющей всякое коллективное дело.

А. Хмелик и М. Шатров заглядывают в самую суть серьезной нравственной проблемы, и потому в пьесе есть ее живое движение и убедительное столкновение правдивых, лаконично выписанных характеров. Говоря об определенной условности пьесы, следует напомнить о другой объяснимой особенностями детского театра условности, когда двадцатипятилетние-тридцатилетние актеры играют жестокой эксплуатации — это требует от них остроумия, неистовства и легкости. Взрослые люди, вступая перед маленьким зрителем в игру, как бы передразнивают его, делая это радостно и весело, говоря в то же время о вещах серьезных и почтительных. Все эти добрые качества детского театра проглядывают в спектакле «Дождь лил, как из ведра». Актеры играют точно, в единодушном соответствии с замыслом режиссера. Образы, которые они создают, запоминаются. Н. Бапаркина, А. Скороходова, А. Абдулаев, Ю. Грецов, А. Паршинцев, А. Тарасенко (впрочем, здесь пришлось бы назвать всех исполнителей) образуют ансамбль, а не образы. Правда, можно говорить и о претензиях к актерам. Местами пока заметны самоконтроль, превозмогание роли, старательное желание удержаться в пределах точно найденного рисунка. Может быть, это потому, что спектакль еще не обжит до конца, «не раскатан».

«Дождь лил, как из ведра» — дебют на воронежской сцене молодого режиссера А. Клименского. Дебют во многом удачный. И в то же время хотелось бы пожелать ему скорейшего преодоления еще заметной творческой робости.

...Все спектакли ТЮЗа, адресованные малышам, подросткам, юношам, связаны своеобразной преемственностью проблем, от года к году становящихся сложнее для взрослеющего человека. Такая преемственность обеспечивается в немалой степени качеством репертуара, его принципом отбора. Десятилетний путь театра, который он прошел и недавно отметил, означает не только рост мастерства, приобретение постоянного и заинтересованного зрителя, но и повышение требовательности к себе. Хотелось бы, чтобы репертуарная афиша ТЮЗа была прочной во всех звеньях, была подлинным лицом театра, чтобы режиссерские и актерские силы никогда не срабатывали вхолостую...

В. КУЛИНИЧЕВ.

• ДОМА И НА ЛЮДЯХ

Мы, воронежцы, очень любим свой город. Мы по праву гордимся им и, наверное, все хотим видеть его самым лучшим городом на свете... Но что, если остановиться и взглянуть на некоторые стороны жизни воронежской иным, не восторженным взглядом.

В шумной и веселой воскресной толкотне, совсем рядом с нарядной новогодней елкой, я услышала громкую перебранку двух хорошо одетых женщин, а через некоторое время кто-то разнервничал и привычно, видимо, не замечая этого, грубо выругался. Грубость и сквернословие казались особенно оскорбительными и нелепыми рядом. Случайность? К сожалению, нет. Пройдите по улицам, зайдите в магазин, попробуйте протиснуться в автобус или троллейбус в «часы пик», и вы обязательно натолкнетесь на резкость, оскорбительное замечание, а то и прямое «оскорбление действием».

Грубость и хамство в обращении с покупателями, с пассажирами, с посетителями различных учреждений у нас почему-то почти не наказываются, хотя больно ранят, уносят душевное здоровье бодрость. Как-то в предпраздничные дни мне бросилась в глаза одна особенность: грубят молоденькие продавщицы. Они почему-то решили, что прилавок дает им право вести себя бесцеремонно, свысока смотреть на покупателей. Правда, и посетители нередко ведут себя не лучшим образом, и вот то- где начинается позорное соревнование в хамстве, в неуважении друг к другу. Создается впечатление, что наши земляки как-то притерпелись к бранн, грубости нравов, к пренебрежительному тону в общении друг с другом.

Бациллы грубости опасны. Они создают тот «дефицит воспитанности», который не может не волновать всякого, кто любит свой город, кто хочет видеть его безупречным не только внешне.

Как вести борьбу за оздоровление «нравственного климата»? А начинать стоит с простого: вспомнить хотя бы о законах, по которым наказывают за сквернословие (а оно в избытке слышится на наших улицах), за оскорбительные замечания в адрес прохожих, за появление в нетрезвом виде на улицах.

Что же касается грубости и хамства, процветающих в сфере обслуживания, то и эта «болезнь» излечима. Возможностей у нас много: печать, радио, телевидение, лектории. Нельзя сказать, что мы ничего не делаем для воспитания культуры как внешней, так и внутренней. Каждый год в лекториях читается цикл лекций о советском этикете, газеты и радио время от времени поднимают вопросы, связанные с правилами человеческого общения. По-видимому, надо повести серьезную, последовательную работу во всех учреждениях, школах, домоуправлениях города и области, поднять общественное мнение против тех, кто не бережет душевное здоровье людей, кто равнодушен к чести нашего города, пренебрегает общепринятыми правилами.

А эти правила есть. Они вырабатывались годами, и выполнение их не так уж сложно. Кто бывал в городах Прибалтики, тот, конечно, по достоинству оценил спокойный и доброжелательный тон в общении людей, чистоту и порядок на улицах, вежливость прохожих, отсутствие суеты.

Но одних правил внешнего поведения (этикета) нам мало. Нужно больше заботиться о внутренней духовной культуре людей. Путей к этому много, возможностей предостаточно. Наши усилия по воспитанию внутренней культуры человека обязательно скажутся и в смягчении нравов, и в максимальном проявлении человечности и требовательной доброты. Вся наша жизнь, все наши общественные принципы способствуют тому, чтобы повторить слова М. Горького «Будет время, когда люди станут любоваться друг другом, когда каждый будет, как звезда перед другим» стали реальностью уже теперь.

П. БОРОЗДИНА,
кандидат филологических наук.

НЕВОСПИТАННОСТЬ — БОЛЕЗНЬ ИЗЛЕЧИМАЯ

ВЗРЫВ — СТРОИТЕЛЬ

О том, что взрыв не только разрушает, но и строит, известно давно. Там, где нужно вырыть котлован, особенно в мерзлом грунте, соорудить плотину или пробить тоннель в скальных породах, человек издавна прибегал к силе тротила, аммонита и других взрывчатых веществ. Но единственным сдерживающим фактором взрыва была опасность повреждения окружающих строений.

В Главновосибирскстрое созданы несколько типов локализаторов для предотвращения разлета грунта и ослабления действия взрывной волны. Один из них изготовляется на базе платформы 40-тонного трайлера, днище которого укрепляется уголком и швеллером. По периметру платформы в два ряда привариваются якорные цепи. Под одним локализатором размещается несколько шпуров с зарядами... Взрывные работы можно вести на расстоянии всего 15—30 метров от зданий и сооружений.

В стесненных условиях города, вблизи линий связи и электропередачи используются и другие типы локализаторов. С их конструкцией подробно знакомит тематическая выставка «Опыт работы строителей Западной Сибири» на ВДНХ СССР.

В. ЕРЕМИН.

ВТОРАЯ ЖИЗНЬ ОТХОДОВ

Как использовать продукты отхода при работе доменных печей? Этой проблемой занимались институты Ленинграда и Новосибирска. Результат — строительство объединенного корпуса обезвоживания шламов (мелких продуктов дробления) и осветления воды на Западно-Сибирском металлургическом заводе.

В корпус поступает в час шесть тысяч кубометров загрязненной воды. Там она очищается от шлама, который является ценным технологическим сырьем, содержащим 50—60 процентов железа. Вода собирается в распределительном баке, откуда поступает на очистку в радиальный отстойник. После очистки она возвращается потребителям для повторного использования. Выпавший в отстойниках шлам обрабатывается, окончательно обезвоживается и отправляется в цехи.

Проект разработан Сибирским филиалом объединения Союзсантехпроект, а познакомиться с ним можно в павильоне «Санитарно-техническое строительство» на ВДНХ СССР.

Р. БАЧКОВА.

АПТЕКА АЙБОЛИТОВ

Лекарства в коробках, тюбиках, флаконах, пакетах. Это лечебные, профилактические и диагностические средства. Широко представлены антибиотики, являющиеся могучим оружием в борьбе с болезнями сельскохозяйственных животных. Среди них диаспафен — комбинированный антибиотик, лечащий инфекционные заболевания (гастроенриты у свиней). Для рогатого скота, свиней и птицы предназначен другой — дигидростентомицин.

Большой интерес у специалистов вызывают высокоэффективные малотоксичные противомикробные препараты, прикланные на смотр кафедрой фармакологии Ленинградского ветеринарного института.

На смотре демонстрируется 35 диагностических, лечебных и профилактических биопрепаратов, большая коллекция витаминов. Здесь можно увидеть также препараты, защищающие животных от клещей и оводов, например, «Эстрозоль», разработанный в Сибирском НИВИ. Одна обработка «Эстрозолем» отары овец за час полностью уничтожает личинок полостного овода.

За создание высокоэффективного профилактического препарата ГФ-130 (вакцины) против стригущего лишая крупного рогатого скота, разработку технологии его производства, освоения и внедрения в широкую ветеринарную практику группе научных сотрудников под руководством доктора биологических наук А. Х. Саркисова присуждена Государственная премия СССР 1973 года.

С. ФЕДОТОВ.

СПАРТАКИАДА называет имена

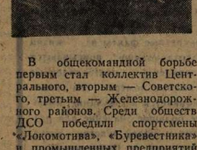

ОНА, щупленькая и чернобровая, смущенно стояла на пьедестале почета и бережно, как драгоценную реликвию, прижимала к себе Почетную грамоту за второе место в финале V областной спартакиады. Награду эту, а вместе с ней и симпатии зрителей школьницы из Таловского района Надя Тарабрина заслужила за волю, мужество, проявленные в состязаниях. Многие диву давались — откуда только в маленькой девчушке столько духа. Действительно, откуда?

Живет Надя на околице села.

— Лыжня, — говорит тренер и отец девочки мастер спорта А. Тарабрин, — начинается прямо от наших сеней. — Становись на лыжи и кати. Все мои четыре дочери спортом занимаются. Условия у нас полные. Только вот беда — лыж и мази нам не хватает.

К первой в жизни спартакиаде Надя подготовилась как надо. Много и упорно тренировалась. И вот результат. Она блестяще выступила на зональных состязаниях в Борисоглебске, выиграв две дистанции, а в Воронеже, в финале, стала второй среди юниорок на пятикилометровой трассе.

А первой пересекла финишный створ воспитанница ДЮСШ № 8 Нина Цуканова. Бежали девушки по снегу — лыжня была влажной и оттого — коварной. Но Нина с завидным упорством преодолевала километр за километром и показала первое время дня. Под стать Цукановой выступали и ее подруги, воспитанницы тренера Н. Д. Горюшевой—Ларисса Петухова и Наташа Бердникова, которые заняли третье и четвертое места.

И еще о молодых. Обращает на себя внимание Анатолий Мещеряков из Терновского района. Это — перспективный лыжник, успешно сдавший экзамен на зрелость мастерства. Анатолий, настойчивый и упорный, был первым на 10-и 15-километровых дистанциях в зональных стартах. А вот в Воронеже Мещеряков не угадал мазку и выступил менее удачно. Многим тренерам, специалистам понравился технический, обещающий вырасти в хорошего лыжника М. Богомолов, защищавший честь команды Ленинского района. Он вторым закончил двадцатикилометровый путь среди юниоров. Его время — 1 час 33 минуты. На секунду раньше Богомолова был на финише Н. Дрянин — лыжник СХИ, а В. Минин из Центрального района показал третий результат дня.

Теперь о взрослых. Болельщики с интересом ждали тридцатикилометровой гонки у мужчин. Здесь бежали многие сильнейшие гонщики Воронежа. Но борьбы по сути дела не получилось. Владимир Белкин, высокий и техничный, смело бросил вызов непогоде и своим соперникам. С каждым километром он наращивал свое преимущество во времени, пройдя дистанцию за 2 часа 03 минуты 52 секунды. Почти три минуты проиграл спортсмену из Советского района ставший вторым М. Панищев.

Судьба свела этих лыжников и на другой день, когда проходила эстафета у мужчин 4х10 километров. Михаил Панищев, бежавший последний этап, принял эстафету, когда его соперник Белкин катил по дистанции 51 секунду. Трудная задача была у преследователя, но справился он с ней блестяще. Опытный и техничный Панищев стремглав несся по лыжне и уже через два километра настиг своего соперника. Преимущество свое Михаил наращивал и в дальнейшем, первым, с победным временем придя на финиш. Итак, эстафету выиграла команда Центрального района. Вот имена победителей:

А. Двойченков, Ю. Носонов, Н. Паршин, М. Панищев. Их время — 2 часа 37 минут 02 секунды. Вторыми пересекли финиш лыжники Советского, а третьими—Левобережного районов.

По началу спортивной борьбы, интригующему сюжету гонки самым интересным был, пожалуй, третий день, когда мужчины бежали 15 километров. И опять все следили за борьбой Белкина и Панищева, как бы оставив в тени других сильных спортсменов — Н. Огурцова, В. Щелухина, Н. Паршина. Но последние не желали смиряться с ролью, отведенной им болельщиками, и упорно боролись за победу. Ее радость испытал Н. Паршин, ставший первым. Второе место у Н. Огурцова, третье у М. Панищева.

Лучшей среди женщин на пятикилометровой дистанции была спортсменка Железнодорожного района Н. Чупахина, а десятикилометровый отрезок быстрее всех прошла лыжница Центрального района Т. Панищева. Ее младшая подруга по команде Л. Петухова показала лучшее время на десятикилометровой трассе среди юниорок. У юниоров отличился представитель этой же команды С. Пустовалов, который выиграл гонку на 15 километров.

В общекомандной борьбе первым стал коллектив Центрального, вторым — Советского, третьим — Железнодорожного районов. Среди обществ ДСО победили спортсмены «Локомотива», «Буревестника» и промышленных предприятий Воронежа.

Итак, областная спартакиада финишировала. Отрадно, что ее финал был хорошо организован. Соревнования назвали новые имена молодых, перспективных лыжников. Но в это же время заслуживают серьезного упрека руководящие работники Семилукского райисполкома, которые не позаботились о том, чтобы сельские лыжники участвовали в финале спартакиады. Печально и то, что не выставили также спортсмены областного Совета ДСО «Трудовые резервы», «Динамо».

Э. ВЛАДИН.

На снимках: слева — на дистанции соревнований В. Шелухин; справа — Нину Цуканову поздравляет с победой тренер Нина Даниловна Горюшева.

Фото мастера спорта **В. Булгакова.**

ПУТЬ В СБОРНУЮ

ПЕТРОПАВЛОВКА (соб. корр. «Коммуны»): В спортивном зале Бычковской средней школы проведены юношеские соревнования районного масштаба по классической борьбе, в которых приняли участие юноши. Воронежские технические мастера спорта М. Пильсов, С. Пелипенко и А. Коленько из Бычка, В. Пивоваров, Ю. Ивановский и В. Баев из райцентра. Шесть молодых борцов выполнили нормативы первого разряда.

Борцы А. Жадько и А. Бойков включены в состав сборной юношеской команды области.

ПУТЕШЕСТВУЯ... ПОД ЗЕМЛЕЙ

Привлекателен подземный мир гор. Сказочные сталактитовые занавеси и драпировки, кальцитовые цветы, бешено ревущие потоки, водопады, застывшие в камень.

Пещеры представляют собой большой интерес для науки. Эти естественные сокровищницы позволяют ученым проникнуть в глубину гор, узнать их строение, происхождение и многое другое.

Большую помощь в области исследования пещер принесли спелеологи. Достаточно сказать, что 70 процентов найденных пещер приходится именно на их долю.

...Все началось с того, что Лена Мурашкинцева и Таня Коробкина, студентки геологического факультета ВГУ, познакомились во время практики с геологами из Днепропетровска, которые в свободное время занимались спелеологией. Днепропетровцы рассказали девушкам много интересного, а потом предложили им самим испытать, что такое спелеологии.

Прошло четыре года. В ВГУ организовалась секция спелеологов. Были поездки в Крым, на Северный Кавказ, были спуски в известные шахты и поиски новых.

Сейчас, просматривая отчеты о поездках по области, глядя на составленные планы, не перестаешь удивляться: какие красивейшие памятники старины находятся рядом с нами. Пока секция занесла на карту области восемь таких пещер. Правда, не все они еще полностью исследованы и засняты. Это предстоит еще сделать в ближайшем будущем.

1973 год для воронежских спелеологов знаменателен. Их секция стала общегородской. Образовавшись при университете, она стала как бы самостоятельной. Есть надежда, что областной клуб туризма выделит средства для приобретения снаряжения и на проведение экспедиций. А они не за горами.

В этом году предстоит поездка на Кавказ в район Гантиади. Проведенная в ноябре прошлого года поездка подтвердила вероятность пещер в этой местности. Весной планируется экспедиция на Вальбский хребет, где прежде работала поисковая группа. В общем, дел предстоит много.

А. АЛЕХИН,
студент ВГУ.

НА СНИМКЕ: в одной из пещер Крыма.

Фото автора.

● СУД ИДЕТ!

«Улов» не состоялся

В одном из номеров «Коммуны» была опубликована заметка следователя Я. Сухарника «Ловцы» перед судом». В ней шла речь о том, как некий Л. Д. Федоров, ранее неоднократно судимый, вместе со своей спутницей А. И. Мистюковой в один из сентябрьских дней пришли в магазин «Рыбник», где стали проявлять подозрительный интерес к сумкам посетителей. Но тут все «ловцы» чужих кошельков были задержаны с поличным работниками милиции.

Недавно Центральный районный народный суд г. Воронежа приговорил Федорова, который был признан особо опасным рецидивистом, к 5 годам лишения свободы с отбыванием наказания в исправительно-трудовой колонии особого режима. К 2 годам и шести месяцам лишения свободы приговорена его «помощница» Мистюкова.

Любопытно «покаяние», с которым обратился Федоров в областной суд, считая приговор необоснованным и слишком суровым: «Я всей душой стремился к честной трудовой жизни. Зачем убили мое стремление и мое желание в самом зачатии? Дайте мне возможность хотя бы с 35 лет начать свою трудовую жизнь».

Федоров умолчал в своей жалобе о том, что перед судом он предстает уже восьмой раз, и все за кражи и злостное хулиганство.

Я. МАСЛЯК,
мл. советник юстиции.

РЫБА ЖДЕТ ПОМОЩИ

Трудная нынче зимовка у рыбы. На водохранилище, реках и других водоемах лед достиг полуметровой толщины. Через него в подводный растительный мир проникает очень мало солнечного света, в результате чего интенсивно гниет водная растительность, выделяется много углекислого газа, а доступ так необходимого рыбам кислорода почти полностью прекращен.

Особенно тяжелое положение создалось на Воронежском водохранилище, зеркало которого покрыто сплошным панцирем льда. Ища спасение, рыба устремляется к водотокам, полыньям, родникам. Сейчас много рыбы из водохранилища направляется к Усманке, многие участки которой из-за сильного течения не замерзают зимой.

Здесь ее и подкарауливают браконьеры. Хищники истребляли рыбу на Усманке и реке Воронеж слесарь завода электроаппаратных приборов Е. И. Струков, работник Воронежского аэропорта Д. Н. Стрельцов, электрик Рамонского сахарного завода И. Ф. Головин и многие другие.

На днях работники гидрохимической лаборатории Верхне-Донской бассейновой инспекции взяли пробу на процентное содержание кислорода в водоемах. Анализ показал, что кислорода рыбам не хватает.

Что нужно сделать, чтобы спасти обитателей рек, озер, водохранилища? Рыболовам, натуралистам, всем любителям природы нужно долбить лунки. Тысячи, десятки тысяч. Только так можно спасти рыбу.

РАДИО

31 ЯНВАРЯ, ЧЕТВЕРГ.

По радиостанциям на волнах 388,1 метра (773 кгц), 4,16 метра (72,12 мгц)

7.20 «Год вступления в партию — 1924-й». Встреча с коммунистами ленинского призыва. 8.15 Обзор газет «Коммуна» и «Молодой коммунар». 8.25 В кругу семьи. Педагогический цикл «Помощник в воспитании — музыка». 18.00 Последние известия. 18.15 Молодежная радиопрограмма «Товарищ». Выпуск № 93. «Звуковая Книга почета». «С чего начинается творчество?» «Сдово старшего друга», «Операция «Пахарь».

ТЕЛЕВИДЕНИЕ

30 ЯНВАРЯ
I ПРОГРАММА

9.30 Программа передач.
9.35 Новости.
9.45 Программа документальных фильмов.
10.30 Для школьников. «Творчество юных».
11.00 Информационная программа. К визиту тов. Л. И. Брежнева на Кубу. Концерт.
15.10 Программа передач.
15.15 «На матчах претендентов». Шахматы.
15.30 «Поэзия». А. Кулешов.
15.50 «Мировой океан».
16.15 «Наука сегодня».
16.45 Для школьников. Концерт.
17.00 «В мире книг».
17.30 Для детей. «Ребятам о зверятах». Передача из Ленинграда.
***18.00 Воронежские новости.**
***18.20 «Экран социалистического соревнования». «Подвигтели».**
18.50 Цветное телевидение. Премьера телевизионного документального фильма «Всегда к победе».
19.20 Д. Кабалевский. Романсы на стихи Р. Гамзатова в исполнении народной артистки РСФСР В. Левко.
19.40 Цветное телевидение. Чемпионат Европы по фигурному катанию. Парное катание. Обязательная программа. Передача из Загреба.
21.00 «Время». Информационная программа. К визиту тов. Л. И. Брежнева на Кубу. Цветное телевидение. Чемпионат Европы по фигурному катанию. Парное катание. Обязательная программа. Передача из Загреба. По окончании — тираж «Спортлото».
Новости. Программа передач.

II ПРОГРАММА

***17.35 Программа передач.**
18.00 Новости.
18.15 Для школьников. «Со щитом или на щите». Документальный фильм.
18.25 «Москва и москвичи».
***18.50 Для тружеников села. «Сельское хозяйство». Киножурнал.**
***19.10 Фильмы — детям. «Светлячок». «Колобок».**
***19.30 «Ждем тебя, парень». Художественный фильм.**

ПОГОДА

Сегодня днем по области ожидается переменная облачность, без существенных осадков, ветер восточный, умеренный. Температура воздуха 10—15 градусов мороза.

В Воронеже без существенных осадков. Температура 12—14 градусов мороза.

Редактор
В. Я. ЕВТУШЕНКО.

ТЕАТРЫ, КИНО

ТЕАТР ОПЕРЫ И БАЛЕТА — Сегодня — **Дон Кихот.** Завтра — **Фрейко Дундич** (19 час. 30 мин.).

ДРАМАТИЧЕСКИЙ ТЕАТР им. АЛЕКСЕЯ КОЛЬЦОВА — Сегодня — **Трамвай желаний.** Завтра — **Сослуживцы** (19 час. 30 мин.).

ТЕАТР ЮНОГО ЗРИТЕЛЯ — Сегодня и завтра — **Есть ли у вас «Ч. Ю.?»** (18 час. 30 мин.).

«ПРОЛЕТАРИЙ» — БОЛЬШОЙ ЗАЛ — **О тех, кого помню и люблю** (8.50, 10.25, 12, 13.35, 15.10, 16.45, 18.20, 19.50, 21.30).

МАЛЫЙ ЗАЛ — **...А вы любили когда-нибудь?** (9.20, 11, 12.40, 14.20, 16, 17.40, 19.20, 21).

ЗАЛ ХРОНИКИ — **Кому он нужен, этот Ваня?** (9, 10.30, 12, 13.30). **Напрасные огорчения** (10.10, 11.50, 13.30, 15.10, 16.50, 19.40, 21.30).

«СПАРТАК» — **И дождь смывает все следы** (8.45, 10.40, 12.30, 14.20, 16.10, 18, 19.50, 21.35).

«ЮНОСТЬ» — БОЛЬШОЙ ЗАЛ — **Товарищ генерал** (9, 10.50, 12.40). **Самый сильный** (14.30, 16.50, 18.35, 20.20 — утренний сеанс).

МАЛЫЙ ЗАЛ — **И тогда я сказал — нет...** (9, 10.40, 12.20). **Сборная программа мультфильмов для взрослых. Ну, погоди!..** (седьмой выпуск) (16 17.40, 19.20, 21 час).

«ЛУЧ» — **Дикое сердце** (8.40, 10.30, 12.20, 14.10, 16, 17.50, 19.40, 21.25).

«РОДИНА» — КРАСНЫЙ ЗАЛ — **И дождь смывает все следы** (10, 11.50, 13.40, 16, 17.50, 19.40, 21.30).

ГОЛУБОЙ ЗАЛ — **Напрасные огорчения** (11, 13, 17, 21 час). **Дикое сердце** (15 и 19 час.).

«ЗАРЯ» — **Иван Васильевич меняет профессию** (10, 13.40, 15.30, 19.10). **Подвода черту** (11.50, 17.20, 21).

«КОМСОМОЛЕЦ» — **Визит вежливости** (2 серии) (9, 11.40, 14.20, 17, 19.30).

ДВОРЕЦ КУЛЬТУРЫ имени 50-летия ОКТЯБРЯ — МАЛЫЙ ЗАЛ — **Операция «Ы» и другие приключения Шурика** (17 час.). БОЛЬШОЙ ЗАЛ — **Лимонадный Джо** (19 и 21 час).

ДВОРЕЦ КУЛЬТУРЫ имени К. МАРКСА — **Будни уголовного розыска** (16.30, 18.30, 20.30). **Три мушкетера** (2 серии) (18 и 21 час).

КЛУБ ЗАВОДА имени ЛЕНИНА — **Приказано миллионы** (2 серии) (17.10, 20.10).

ДОМ ОФИЦЕРОВ — **Пламя любви** (2 серии) (17 и 20 час.).

ГОСЦИРК

Популярнейший аттракцион Смешанная группа экзотических животных.

Руководитель заслуженный артист Азербайджанской ССР **МАНСУР ШИРВАНИ.**

Постановщик—народный артист СССР **ВЛАДИМИР ДУРОВ**

В представлении принимает участие известный комик, заслуженный артист РСФСР **Константин БЕРМАН** с партнерами.

Начало представлений в 19 час. 30 мин.

Касса открыта с 10 до 20 час.

Билеты продаются.

КОНЦЕРТЫ

5 и 6 февраля
ДВОРЕЦ КУЛЬТУРЫ им. 50-летия ОКТЯБРЯ
ЗВЕЗДЫ ВОРОШИЛОВГРАДА
В эстрадном концерте поют: лауреат премии им. Молодой гвардии, народная артистка УССР **Джульетта ЯКУБОВИЧ,** лауреат премии им. Молодой гвардии, лауреат IV Всесоюзного конкурса артистов эстрады **Галина МУРЗАЙ,** заслуженный артист УССР **Виктор ШАПОВАЛОВ.**

Артисты:
Людмила МИЛЮШЕНКО,
Виктор ОСТРИЦОВ,
Тамара ЕВГРАФОВА,
Валерий ИВЧЕНКО.

Танцуют:
заслуженные артисты Кабардино-Балкарской АССР **Людмила и Николай ГРИШКО.**

Конферанс — заслуженный артист УССР, дипломант IV Всесоюзного конкурса артистов эстрады **Виктор ФИСУН.**

Украинский юмор:
засл. арт. Кабардино-Балкарской АССР **Сергей БАЗМАЖЬЯН.**

Артисты:
Анна ШИСТКО,
Светлана КРАМАРЕНКО,
Георгий ФУРСЕНКО.

Эстрадно-симфонический ансамбль под руководством **Шалико ПАЛТАДЖИЯНА.**

Программу ведет **Виктор ФИСУН.**

Начало в 19 час. 30 мин.

Билеты продаются в кассах Дворца культуры и филармонии.

ВОРОНЕЖСКОМУ ЛЕСОТЕХНИЧЕСКОМУ ИНСТИТУТУ на постоянную работу в научно-исследовательском секторе требуются: инженер-патентовед, инженер-экономист.

Обращаться по адресу: 394613, г. Воронеж, ул. Тимирязева, 8, комната 124, тел. 64-6-51.

НАРОДНОЕ ДОБРО НАДО БЕРЕЧЬ

Наступила холодная погода. В это время года во всех хозяйствах, на всех животноводческих фермах усиленно топятся печи и теплоизоляционные установки. В связи с этим по разным причинам возникают пожары в животноводческих помещениях.

Так, в Бобровском районе, в колхозе им. Чкалова 31 декабря 1973 г. сгорел телятник, в котором находились 9 телят. Колхозу и государству нанесен большой материальный ущерб. В колхозе «Восход» Ленинского района от перегрева печи сгорела кровля птичника.

Чтобы не допустить пожаров на фермах, надо строго выполнять противопожарные мероприятия:

не загромождать проходы и выходы. Двери и ворота должны открываться только наружу из помещения, иметь легкоосвязываемые задвижки и крючки;

топка печей, котлов, теплогенераторов должна производиться под постоянным наблюдением специально подготовленных лиц;

теплопроизводящие установки разрешается размещать в несгораемых самостоятельных помещениях или пристройках с непосредственным выходом наружу, отделенных противопожарными стенами от помещений с животными;

приборы отопления должны содержаться в полной исправности;

строго соблюдать меры пожарной безопасности при проведении сварочных работ;

иметь на каждой ферме необходимый запас воды для тушения пожаров, а также первичные средства пожаротушения; оборудовать водонапорные башни устройствами для забора воды пожарными автомобилями;

за каждым животноводческим помещением решением правления колхоза, приказом директора совхоза назначить лиц, ответственных за противопожарное состояние;

завести для сторожей журналы приема и сдачи под охрану животноводческих помещений, скота, кормов, первичных средств пожаротушения, осмотра освещения, кормокухонь и т. д.;

при содержании животных на привязи устроить групповые легкоосвобождаемые привязи,

В животноводческих помещениях запрещается:

курить, пользоваться спичками, лампами, свечами, неисправными фонарями;

топить неисправные печи;

хранить фураж, грубые корма, сенную витаминную муку в тамбурах и вблизи ферм;

оставлять без охраны животноводческие помещения в ночное время.

УПРАВЛЕНИЕ ПОЖАРНОЙ ОХРАНЫ УВД ВОРОНЕЖСКОГО ОБЛИСПОЛКОМА.

ПРАВИЛА ПОЛЬЗОВАНИЯ ЖИДКИМ ГАЗОМ

Граждане! Соблюдайте правила пользования жидким газом.

Нарушение этих правил может быть причиной несчастных случаев.

Не устанавливайте баллоны с жидким газом около отопительных печей и приборов.

Не храните резервные (запасные) баллоны в жилых помещениях, в кухнях, в коридорах, в подвалах.

Не оставляйте шкаф с баллонами не запертыми, не допускайте к баллонам детей.

При доставке баллонов на дом своим транспортом погрузку, выгрузку и переноску баллонов производите с особой осторожностью. Не допускайте ударов баллонов и их падения.

Если в помещении или шкафу с баллонами почувствуете запах газа, немедленно закройте вентили баллонов, краны газовых приборов и вызовите аварийную службу газового хозяйства **по телефону 04.**

До прибытия представителей аварийной службы в местах, где чувствуется запах газа, не курите, не пользуйтесь открытым огнем и электровыключателями. Усиленно проветривайте загазованное помещение.

По всем вопросам пользования газом и вопросам ремонта газового оборудования обращайтесь в службу газового хозяйства по телефону 7-15-73.

Воронежский производственный трест по эксплуатации газового хозяйства.

ВОРОНЕЖСКОЕ ОБЛАСТНОЕ ФИЛАРМОНИЯ
требуется на работу:
1. Бухгалтер по учету материальных ценностей.
2. Шофер.
Обращаться: г. Воронеж, площадь Ленина, 12, Филармония.

ВОРОНЕЖСКИЙ КОМБИНОРМОВЫЙ ЗАВОД реализует паровые котлы ВГД-28/8 и котельно-вспомогательное оборудование, бывшее в употреблении.
Обращаться по адресу: 394026, г. Воронеж, проспект Труда, 93.

ТРАМВАЙНО - ТРОЛЛЕЙБУСНОЕ УПРАВЛЕНИЕ производит набор на курсы водителей трамвая и троллейбуса. Принимаются лица в возрасте 18 лет и старше с образованием 8 — 11 классов. Выплачивается стипендия 39—45 рублей в месяц. Девушкам предоставляется общежитие.
Обращаться по адресу: ул. 9 Января, 54, Отдел кадров.

ИЗДАТЕЛЬСТВО «КОММУНА» приглашает на постоянную работу грузчика, уборщиц и гартовара в наборный цех. Обращаться: пр. Революции, 39, в отдел кадров.

ВОРОНЕЖСКИЙ ОБЛАСТНОЙ ВОЕННЫЙ КОМИССАРИАТ
Объявляет о проведении конкурсного приема в Воронежское суворовское военное училище на 1974 год.
Принимаются граждане, имеющие 8 классов, в возрасте 14 лет и старше, с отличным и хорошим поведением, не имеющие медицинских противопоказаний.
Прием документов с 1 февраля по 15 марта.
Обращаться: г. Воронеж, ул. Ленинградская, 1, военный комиссариат области, комната 15, тел. 55-2-31.

Администрация, партийная организация и местный комитет Воронежского завода сахарной промышленности и контора снабжения и сбыта с глубоким прискорбием извещают о смерти после продолжительной и тяжелой болезни члена КПСС с 1954 года, старшего юрисконсульта

КУЗНЕЦОВА
Михаила Ивановича

и выражают соболезнование родным и близким покойного.

Адрес редакции: 394746, г. Воронеж, центр ГСП, проспект Революции, 39. Телефоны: приемной редактора — 5-36-03, отв. секретаря — 5-24-34, зам. секретаря — 5-25-93 и 5-25-81. Отделов: партийной жизни — 5-34-72 и 5-36-07, пропаганды и культуры — 5-65-45 и 5-43-57, промышленно-транспортного — 5-34-52, сельскохозяйственного — 5-24-50, 5-44-17, советского строительства и быта — 5-46-29, писем и рабселькоров — 5-44-32, 5-34-79, информации — 5-14-77 и 5-38-15, объявлений — 5-25-21, выпускающего — 5-26-45.

ЛЕ00040. Воронеж, типография издательства «Коммуна», проспект Революции, 39. Заказ № 9157-74 г.