Данное издание оцифровано в Воронежской областной универсальной научной библиотеке им. И.С. Никитина

394018, г. Воронеж, пл. Ленина, 2 / ул. Орджоникидзе, 36

Понедельник– четверг 9.00-20.00
Суббота, воскресенье 12.00-20.00
Пятница -выходной

http://vrnlib.ru
http://vk.com/vounb
e-mail: vounb@mail.ru
+7 (473) 255-05-91

ВОРОНЕЖСКАЯ ОБЛАСТНАЯ БИБЛИОТЕКА им. К. С. НИКИТИНА

ПРОЛЕТАРИИ ВСЕХ СТРАН, СОЕДИНЯЙТЕСЬ!

Коммуна

Орган Воронежского обкома КПСС и областного Совета депутатов трудящихся

№ 158 (16222) ◆ 9 ИЮЛЯ 1974 г., ВТОРНИК ◆ Цена 2 копейки

ГАЗЕТА ОСНОВАНА 20 МАЯ 1917 ГОДА

Выходит ежедневно, кроме понедельника

«Салют-3»: на борту все нормально

ЦЕНТР УПРАВЛЕНИЯ ПОЛЕТОМ, 8 июля. (ТАСС). Третий рабочий день на борту пилотируемой научной станции «Салют-3» закончился сегодня около часа ночи московского времени. Перед этим космонавты Павел Попович и Юрий Артюхин с помощью многофункциональной аппаратуры «Полином-2М» провели медикобиологические эксперименты по изучению гемодинамики в условиях невесомости.

В ходе эксперимента были получены данные, отражающие состояние кровообращения, скорости распространения пульсовой волны по артериям и позволяющие рассчитывать ударный и минутный объемы сердца.

Результаты предварительной обработки проведенного обследования свидетельствуют о том, что функция кровообращения у обоих космонавтов не претерпела существенных изменений по сравнению с предполетным периодом.

В ходе выполнения программы полета четвертого рабочего дня с борта станции «Салют-3» проводились наблюдения поляризации солнечного света, отраженного земной поверхностью и атмосферой.

Результаты этих измерений будут использованы для совершенствования методик исследования природных ресурсов, а также при создании приборов автономной навигации космических аппаратов.

Самочувствие космонавтов Павла Поповича и Юрия Артюхина хорошее. Полет станции «Салют-3» продолжается.

ВНИМАНИЕ СОВЕТОВ — УБОРКЕ УРОЖАЯ

Скоро начнется на полях области массовая жатва хлебов. Как известно, это самая ответственная, самая напряженная пора на селе. Ее суть метко определяет народная пословица: «На уборке на час опоздаешь — годом не наверстаешь».

Действительно, от того, какой мы соберем урожай, сколько государство заготовит хлеба, сколько кормов запасем для зимовки скота, зависят успехи сельского хозяйства и в текущем, и в будущем годах.

XIX областная партийная конференция четко указала рубежи земледельцев: закрепить и превзойти уровень прошлого года по производству и заготовкам зерна, чтобы успешно выполнить пятилетний план. Для этого надо получить с каждого гектара по 25—26 центнеров зерна и продать государству не менее 1600 тысяч тонн зерна.

Самоотверженная борьба хлеборобов за намеченные партией рубежи увенчалась успехом. На полях воронежских колхозов и совхозов зреет богатый урожай. Дело теперь за образцовым проведением жатвы, за тем, чтобы полностью собрать то, что выращено. Для этого имеются благоприятные условия и возможности.

Выполняя постановление Центрального Комитета КПСС и Совета Министров СССР «О мерах по обеспечению уборки урожая и заготовок сельскохозяйственных продуктов в 1974 году», облисполком, райисполкомы наметили меры к их выполнению. Об этом шла речь на недавней сессии областного Совета депутатов трудящихся. В решении сессии определены конкретные задачи советских и сельскохозяйственных органов, колхозов и совхозов в летнюю страду.

Сессия указала на огромную роль, высокую ответственность местных Советов депутатов трудящихся за уборку урожая, заготовку кормов, успех хлебозаготовок. Они в ответе за четкое планирование и проведение уборочных работ, за рациональное использование техники, трудовых ресурсов, организацию соревнования, за внедрение эффективных материальных и моральных стимулов, за материально-техническое снабжение колхозов и совхозов.

Сейчас в области проходят сессии районных и сельских Советов, на которых обсуждаются вопросы интенсивной подготовки и проведения уборки. Принятые документы будут определять слаженную и безотказную работу всего уборочного комплекса, точное взаимодействие всех его звеньев.

По-деловому, активно прошли такие сессии в Павловском, Россошанском, Нижнедевицком районах. В здешних хозяйствах утверждены рабочие планы уборки, отремонтировано 80 и более процентов комбайнов, ведутся работы по их полной герметизации, подготовлены кадры для двухсменной работы, разработаны условия социалистического соревнования, меры поощрения для механизаторов и шоферов. В этом немалая заслуга депутатов местных Советов.

Народные избранники Россошанского района все комбайны вывели на линейку готовности. Сразу после районной сессии в хозяйства выехали рейдовые бригады — депутаты, специалисты, народные контролеры. На местах с депутатами сельсоветов они проверяют ремонт комбайнов, зерноочистительных машин, расстановку кадров, готовность автотранспорта, токов, хлебоприемных пунктов, дорог.

Однако не все райисполкомы, сельские Советы с должной активностью, энергией участвуют в достойной встрече жатвы. В хозяйствах Бобровского района ремонт зерновых комбайнов и жаток производится намного медленнее, чем в прошлом году. Здесь не хватает штурвальных для двухсменной работы, некачественно восстанавливают комбайновые узлы в райобъединении «Сельхозтехника», не наводят порядок на хлебоприемных пунктах.

Медленно ремонтируют уборочную технику в хозяйствах Аннинского и Панинского районов, в борисоглебских колхозах М. Горького, «Родина», в лискинских — «Новый мир», «Рассвет», «Прогресс» и других. Причины в том, что исполкомы районных и сельских Советов, районные управления сельского хозяйства должным образом не контролируют процесс подготовки к жатве, а объединения «Сельхозтехника» не оказывают хозяйствам необходимой помощи. Подобное отношение нетерпимо.

Особая роль принадлежит управлениям сельского хозяйства райисполкомов — непосредственным организаторам уборки и хлебозаготовок. Место специалистов управлений в дни жатвы в поле — на загонках, возле уборочных агрегатов, на току. Их долг — содействовать производительной работе каждой жатки, комбайна, автомашины, зерноочистительного пункта. Они обязаны нигде не допускать потерь зерна, быстро внедрять прогрессивные приемы труда, проводить на ходу разбор недостатков, ошибок и тут же организовать их устранение. Полезно, когда исполкомы заслушивают на своих заседаниях отчеты специалистов, дают им конкретные поручения. Это повышает их ответственность.

Первостепенная задача сельских Советов — все свои основные силы сосредоточить на подготовке и проведении жатвы хлебов. Все депутаты, занятые на уборке урожая, должны показывать высокий личный пример в труде, словом и делом увлекать за собой всех людей. Следует строго контролировать качество косовицы и обмолота, работу техники, транспорта, как хозяйства выполняют обязательства перед государством, засыпают семенные, страховые и фуражные фонды. На ответственных участках создать депутатские посты, проводить вместе с народными контролерами проверочные рейды.

Партийным и профсоюзным организациям, местным Советам необходимо вовлечь в массовое соревнование комбайнеров, трактористов, шоферов, всех, кто трудится на уборке, обеспечить его гласность, применение моральных и материальных стимулов. Хлеборобы ответят на почести и внимание ударным трудом.

Дело чести сельских депутатов — повсюду на уборке развернуть действенную массово-политическую работу, выпуск боевых листков и «молний», организовать горячее питание, доставку газет, журналов, книг, хорошее медицинское, торговое, бытовое, культурное обслуживание. Это повысит настроение и производительность труда людей.

Для помощи селу приедут на поля тысячи горожан. Им надо создать все условия для плодотворного труда и культурного отдыха.

Страдная пора — это большой ответственный экзамен для партийных, советских, сельскохозяйственных организаций, для всех тружеников села. Сдать его надо только на «хорошо» и «отлично», чтобы с честью завершить планы и обязательства определяющего года пятилетки. Большим хлебом умножим силу и богатство Советской Родины.

ЗАДАЧА ДНЯ:

ПОДГОТОВКА К ЖАТВЕ, УХОД ЗА ПОСЕВАМИ, ЗАГОТОВКА КОРМОВ

ПРОДОЛЖАЕТСЯ РЕЙД ОБЪЕДИНЕННОЙ СПЕЦБРИГАДЫ «КОММУНЫ» И ОБЛАСТНОГО КОМИТЕТА ПО ТЕЛЕВИДЕНИЮ И РАДИОВЕЩАНИЮ ПО РАЙОНАМ ОБЛАСТИ.

СПРАВЛЯЮТ ВЫХОДНЫЕ...

Сегодня мы сообщаем о том, какова готовность по уборке ранних зерновых в хозяйствах Петропавловского и Калачеевского районов, где побывали редактор телевидения Иван Рублев, кинооператор Зиновий Горчаков и корреспондент «Коммуны» Федор Сурин.

Жатва в нынешнем году будет трудная. Из-за июньских холодов сроки созревания культур сдвинулись так, что почти везде в области они на подъеме одновременно. Хлеба рослые, густые, с богатым колосом, во многих местах полегли. Все это требует максимальной готовности людей и техники, высокой организованности, мобилизации всех сил и средств для проведения уборки в кратчайшие сроки, без потерь.

Сложность обстановки вполне ясна руководителям Петропавловского района. Судя по словам председателя райисполкома А. И. Писарева, они весьма этим озабочены и приняли все меры для успеха уборочных работ.

Мероприятия провели. А каковы дела?

Двери райкома партии в минувшую субботу были с утра на замке. Все его работники на отдыхе, по домам. В райисполкоме — один председатель. Разыскали дома главного агронома сельхозуправления П. Е. Сергеева, а с его помощью — председателя колхоза «Краснеселовский» А. Н. Дегтярева и секретаря парткома И. А. Солодовникова. Тоже справляли выходной.

В этом колхозе, по заявлению А. И. Писарева, полная готовность, образцовый механизированный ток. Хоть сейчас запускай. Но оказалось, что запускать нечего. Ток заасфальтирован. Смонтирован в основном и агрегат ЗАВ-40. Но над ним нет крыши, еще не начато электрооборудование. На току ни души. Суббота!.. Выходной. И так всюду по бригадам.

По районной сводке в этом колхозе из 19 комбайнов ждут сигнала к старту 16, а двум, что в мастерской, осталось только поставить аккумуляторы.

Но вот производственный участок № 2. На полевом стане только два комбайна. СК-4 с жаткой ЖБА-3,5 можно хоть сейчас выводить на уборку гороха. А «Нива», который, кстати говоря, возили на показ районному слету, не приведен еще в порядок, не загерметизирован. Вокруг него валяются звездочки, ремни, цепи. Не готовы к работе и два восстанавливаемых комбайна СК-4, которые будут косить на свал. Три комбайна из пяти стоят на полевом стане первого производственного участка. По сводке они исправны. А на самом деле их и запустить оказалось невозможным.

Где же остальные машины? Стоят во дворе колхозной мастерской, где так же ни души. Выходной день. Комбайнов тут десять. Только два исправны. Остальные не очищены от грязи, на решетах прошлогодняя полова. Не готовы в этом колхозе и к вывозке зерна от комбайнов.

Не все ладно с кадрами механизаторов. Вторая смена не укомплектована. Индивидуальные рабочие задания комбайнерам не вручены. На полевых станах условия для отдыха и питания людям созданы. Но нет нигде боевого листка, пусты доски показателей соревнования, ни слова о ремонте техники и предстоящей уборке.

Немногим лучше обстоят дела и в колхозе «Песковский» (председатель Д. М. Нечаев). Здесь укомплектованы две смены комбайнеров, им розданы подробно разработанные индивидуальные задания на лафетирование и подбор-обмолот. Согласно рабочему плану уборка будет вестись раздельно, но крупногрупповой способ отвергнут. На вывозке зерна от комбайнов исключено использование тракторных тележек.

Из десяти комбайнов три пока еще в ремонте, герметизации нет. Комбайны снабдили огнетушителями, взяв их с животноводческих ферм. К слову сказать, в «Краснеселовском» об огнетушителях не побеспокоились.

Попытка узнать о расстановке сил коммунистов в колхозе «Песковский», об общественном контроле за качеством уборки оказалась безуспешной. Секретарь парткома И. Н. Олейник был на заготовке сена для своей коровы.

Побывали мы в этот день и в хозяйствах Калачеевского района. Почти везде встретили работников районного комитета партии и райисполкома. Они в эти дни большую часть времени проводят в колхозах и совхозах, не полагаясь на цифры сводок. Положение пока остается тревожным. Из 485 комбайнов не отремонтировано 23. Из старых машин восстановлено пока только 17. Так, в совхозе «Краснопольский» (директор И. В. Дорохов) только приступили к ремонту трех комбайнов СК-4. Колхоз имени Кирова (председатель Я. Т. Халошин), имеет свою хорошо оборудованную ремонтную мастерскую. Но из 9 наличных комбайнов здесь 4 совсем не готовы к работе.

В пример многим хозяйствам этого и других районов можно поставить колхоз «Дружба» (председатель М. Н. Деревянко, секретарь парткома М. И. Бондарев). Здесь все комбайны на линейке готовности. Обеспечена их двухсменная работа. Партком расставил силы актива на решающих участках. Обеспечен партийный контроль за качеством уборочных работ. Для людей, занятых на уборке, созданы все условия для питания и отдыха. На полевых станах боевая, злободневная, наглядная агитация. Подготовлены передвижные автолавки.

Через неделю калачеевцы рассчитывают начать косовицу.

Следующий на проверке Бутурлиновский район

ВСЕСОЮЗНЫЙ СЕМИНАР

В Воронеже был проведен трехдневный Всесоюзный семинар, посвященный опыту работы и путям совершенствования хозяйственно-правовых связей органов материально-технического снабжения и потребителей. С вступительным словом перед участниками семинара — работниками Госснаба СССР, главных и территориальных управлений материально-технического снабжения, Госплана СССР, Госарбитража СССР, сотрудниками научно-исследовательских институтов, юристами промышленных предприятий Воронежа, Белгорода, Курска, Тамбова и Липецка — выступил заведующий промышленно-транспортным отделом обкома КПСС Г. С. Паламарчук.

Затем был заслушан доклад начальника договорно-правового отдела Госснаба СССР, кандидата юридических наук Л. М. Шора «Основные направления совершенствования хозяйственно-правовых связей органов материально-технического снабжения и потребителей».

Участники семинара поделились опытом своей работы и приняли рекомендации, направленные на дальнейшее улучшение деятельности органов снабжения.

СОВЕЩАНИЕ ЖУРНАЛИСТОВ

Вчера в областном комитете партии состоялось совещание ответственных работников газет «Коммуна» и «Молодой коммунар», областного комитета по телевидению и радиовещанию, редакторов районных газет и руководителей творческих союзов и учреждений искусств, посвященное задачам органов печати, радио, телевидения в предстоящей уборке урожая.

Совещание открыл первый секретарь областного комитета КПСС В. И. Воротников. Он проинформировал, как в нашей области идет подготовка к этой важной хозяйственной и политической кампании, какие надо еще решить неотложные проблемы в преддверии и ходе уборочной страды.

В. И. Воротников подчеркнул необходимость усиления внимания журналистов к вопросам заготовки грубых и сочных кормов для общественного скота, ухода за посевами и борьбы с вредителями сельскохозяйственных культур, быстрейшего завершения ремонта уборочной техники и подготовки людей к предстоящим полевым работам.

Он высказал ряд советов и предложений по дальнейшему улучшению освещения социалистического соревнования, оформления и содержания газет, по повышению действенности печатного слова. Особенно важно всем редакциям проявлять творческий подход к освещению уборки урожая, добиваться глубокого содержания публикуемых материалов.

Как лучше справиться с поставленной задачей? Что нужно сделать работникам средств массовой информации и пропаганды сейчас и в период уборки урожая? На эти и другие вопросы был дан обстоятельный ответ в докладе секретаря областного комитета КПСС С. В. Митрошина и в выступлениях участников совещания.

Докладчик и выступившие — заместитель редактора областной газеты «Коммуна» Ф. И. Животягин, председатель областного комитета по телевидению и радиовещанию М. Я. Шишлянников, редактор россошанской районной газеты «За изобилие» И. К. Сухочев, редактор бобровской районной газеты «Звезда» М. Д. Шилов подчеркивали, насколько важно использовать в предстоящей уборочной кампании тот большой опыт, который был накоплен в прошлом году областными и многими районными газетами в освещении социалистического соревнования, повышении его эффективности.

О том, как готовятся творческие союзы к жатве-74, рассказали ответственный секретарь отделения Союза писателей РСФСР Е. Д. Люфанов и директор Воронежской филармонии М. А. Галникер.

Яркий очерк, теплая зарисовка, портрет, красная звездочка или флаг в газете — все формы и методы, вся творческая деятельность журналистов, рабочих и сельских корреспондентов должны служить яркому, всестороннему показу трудового энтузиазма людей, участвующих в уборке урожая.

Деловые советы, замечания и предложения, которые были высказаны на этом совещании, помогут редакциям газет, радио и телевидения, рабочим и сельским корреспондентам, а также творческой интеллигенции лучше справиться с той большой задачей, которую ставит перед ними областная партийная организация.

Сегодня «Коммуна» вышла со сменными страницами. О делах и нуждах животноводов области рассказывается на полосе для сельских читателей. Трудовому соревнованию коллектива экскаваторостроителей Воронежа посвящены материалы, опубликованные на странице для городских читателей.

ГАРАНТИЯ УРОЖАЯ

Помня о том, что высокий урожай добывается мастерством и трудом, наши земледельцы стремятся широко применить опыт передовиков и своевременно выполнить весь комплекс работ по возделыванию сельскохозяйственных культур. Заботливыми хозяевами полей зарекомендовали себя, например, механизаторы Николай Антонович Воронин, Михаил Алексеевич Манаев, Иван Романович Глад.

Протравней весной на каждый гектар закрепленного за ними участка зяби было внесено с самолета по 2 центнера калийных и фосфорных удобрений. После этого трактористы пустили в ход посевные агрегаты. В почву они высевали отборные семена высокоурожайного сорта подсолнечника. Одновременно с семенами в рядки вносили нитрофоску из расчета один центнер на гектар.

Особое внимание было уделено семенному участку подсолнечника. Здесь хозяином положения был опытный тракторист Василий Александрович Олемской. Тщательно подготовив к работе пунктирную сеялку, он за короткий срок высеял семена в хорошо разработанную и удобренную почву.

Продолжая заботиться об урожае, механизаторы дважды боронили всходы подсолнечника. Потом провели две междурядные обработки посевов. Все это гарантирует добрый урожай. Сейчас освобожденные от сорняков растения радуют глаз.

Хорошо выглядят посевы сахарной свеклы и картофеля. В этом тоже большая заслуга механизаторов.

В настоящее время на наших полях продолжается уход за посевами.

В. ПОНОМАРЕВ,
главный агроном Острогожского совхоза-техникума.

ЗЕЛЕНОЙ ЖАТВЫ МАСТЕРА

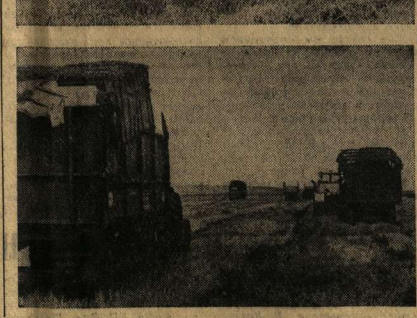

РЕПОРТАЖ

В летнем лагере молочно-товарной фермы совхоза «Воробьевский» Бутурлиновского района нас порадовали доброй вестью: каждая симменталка дает сейчас по четырнадцать килограммов молока. Доярки уверены, что пудовый рубеж не за горами.

Заботятся в совхозе и о завтрашнем дне. Загодя были созданы кормодобывающие бригады, им придано достаточное количество техники. Дирекция и партком хозяйства разработали действенные меры морального и материального поощрения мастеров зеленой жатвы.

Все агрегаты включились в работу своевременно. И вот первые результаты. В хозяйстве заложено 5 тысяч тонн сенажа из плановых 28 тысяч. Закладывают зеленую массу в облицованные траншеи, надежно укрывают ее полиэтиленовой пленкой.

Особенно старательно заготавливают сенаж трактористы Виктор Васильевич Агошкин и Алексей Александрович Моисеенко.

В совхозе свой АВМ-0,4. Так что есть все возможности заготовить впрок достаточное количество витаминной муки. И кормодобытчики, возглавляемые фуражиром Николаем Ильичом Тарасенко, не медлят. За короткий срок они приготовили 238 тонн зеленых витаминов для своего хозяйства и 23 тонны отправили государству.

Организованный, дружный сенокос позволяет верить: будет для совхозного животноводства прочная кормовая база!

НА СНИМКАХ: вверху — передовые механизаторы В. В. Агошкин и А. А. Моисеенко. Два нижних снимка: идет сенокос.

А. ТАМБОВЦЕВ.
Фото В. Майорова.

КТО ВПЕРЕДИ, КТО ОТСТАЕТ

Информация о заготовке кормов (в процентах к плану) на 5 июля 1974 г. Первая графа — сенаж, вторая — травяная мука.

Острогожский	68,2	29,5
Бобровский	52,8	8,4
Панинский	41,8	9,7
Каменский	40,5	7,2
Павловский	37,5	25,1
Богучарский	36,2	17,0
Верхнехавский	31,6	6,5
Эртильский	31,0	8,1
Петропавловский	30,7	6,4
Рамонский	30,0	21,3
Верхнемамонский	29,2	2,4
Ольховатский	26,1	16,3
Новохоперский	25,9	20,1
Подгоренский	25,8	3,3
Калачеевский	25,3	36,7
Таловский	25,2	20,6
Аннинский	24,1	11,7
Кантемировский	22,5	9,3
Терновский	20,8	12,2
Поворинский	20,3	23,0
Хохольский	19,6	20,3
Россошанский	19,5	13,8
Борисоглебский	18,3	5,2
Репьевский	17,0	5,5
Семилукский	15,0	7,6
Бутурлиновский	15,2	26,7
Лискинский	12,3	16,3
Нижнедевицкий	11,1	2,1
Новоусманский	4,1	24,6
Грибановский	2,0	2,8
По области	25	14,2

УДОБРЕНИЯ НА ПОЛЯ

В эти дни по-ударному трудятся на вывозке органических удобрений механизаторы и водители автомобилей Подгоренского райобъединения «Сельхозтехника», выполняя сменные задания на 120—130 процентов. Здесь организовано 6 отрядов.

Между бригадами развернулось социалистическое соревнование. В результате слаженной работы механизаторов и водителей за 15 дней вывезено 25 тысяч тонн органических удобрений, что составляет 178 процентов плана. Лучших показателей добились трактористы М. Г. Бутко, М. Д. Белокрылец, Н. Я. Гордиенко, водители автомобилей И. С. Лозовой, Е. В. Черников, С. А. Погорелов, Л. И. Гречухин и другие. Каждый из них ежедневно доставляет на поля по 120 тонн органических удобрений.

В. КАРЯКИН,
старший инженер областного объединения «Сельхозтехника».

НЕ УКАЗАНИЕМ ЕДИНЫМ

Кантемировцы начали заблаговременно обрабатывать посевы гороха. С помощью авиации в районе обработано уже до 5884 гектаров. И все же тли на горохе и сейчас много. Ведь далеко не над каждым полем можно было пустить самолет с ядохимикатами: там село близко или посевы невелики.

В колхозе «Кантемировец» надеются не только на авиацию. Здесь пригодился и наземный способ: опрыскивание посевов производит ОВТ-1. Его используют на небольших полях, а также для повторной обработки. Так же поступают в колхозах «Дружба», «Путь к коммунизму», «Новая жизнь».

Это, конечно, хорошо, беда в том, что подобная забота о посевах характерна далеко не для всех хозяйств района. Во многих колхозах и совхозах надеются только на авиацию. Не опрыскали с самолета поля в колхозе имени Калинина, так и оставлены они на растерзание вредителей.

— Даем указания агрономам, — заверил председатель колхоза А. А. Ушаков.

Но, как выяснилось, тля не боится указаний. Ее развелось столько, что хоть лопатой греби. И если по полю не пустить опрыскиватели, от него останется скоро, как говорят, лишь рожки да ножки.

В. ДЬЯЧЕНКО,
соб. корр. «Коммуны».

И ПОЙДУТ ХЛЕБНЫЕ СОСТАВЫ

Уже недалек тот день, когда начнется уборка урожая. Страда на полях — это страда и на железных дорогах. Нам предстоят быстро и без потерь доставить зерно в государственные закрома. В прошлом году, когда в районах, обслуживаемых дорогой, был собран рекордный урожай, коллектив юговосточников отправил сверх плана около 300 тысяч тонн зерна, 400 тысяч тонн сахарной свеклы и более 200 тысяч тонн картофеля и овощей. За успешное выполнение социалистических обязательств по перевозке сельскохозяйственной продукции коллектив дороги был награжден Президиумом ВЦСПС Почетной грамотой.

Известно, что, когда идет большой хлеб, то резко возрастает потребность в вагонах. Поэтому главным резервом является повышение эффективности использования подвижного состава, ускорение его оборота за счет снижения простоев под погрузкой и выгрузкой, скоростного продвижения, маршрутизации перевозок. Значительный эффект дает уплотнение загрузки.

Однако эти резервы использовались не полностью. Некоторые хлебоприемные пункты не были приспособлены к загрузке вагонов через верхние люки крытых вагонов, и поэтому при погрузке легковесного зерна объем каждого большегрузного вагона недоиспользовался на 2—3 тонны. Многие пункты грузили вагоны только в дневное время, не были укомплектованы необходимыми передвижными погрузочно-разгрузочными механизмами. Это увеличивало простои вагонов и снижало погрузочные ресурсы. Так, на Евдаковском и Рамонском хлебоприемных пунктах вагоны передерживались в 5—8 раз больше нормы. А всего из-за сверхнормативных простоев на хлебоприемных пунктах и элеваторах, сахарных заводах и свеклопунктах Воронежской области было потеряно более 15 тысяч вагонов погрузочных ресурсов.

Были недостатки в работе железнодорожников. Наши пункты подготовки вагонов под погрузку не всегда их ремонтировали и промывали с надлежащим качеством, нарушался ритм в подаче и уборке вагонов, не хватало хлебных щитов. Все это мы учли в этом году.

Располагая высококвалифицированными кадрами и техническими возможностями, железнодорожники решили оказать конкретную помощь заготовительным организациям в подготовке их технической базы к приему и отправке зерна, сахарной свеклы, овощей и картофеля. С такой инициативой выступили коллективы Георгиу-Деж кого и Воронежского отделений дороги. Определены зоны, в пределах которых коллективы станций, локомотивных и вагонных депо, дистанций пути, связи, погрузочно-разгрузочных работ, энергоучастков осуществляют работы на закрепленных за ними хлебоприемных пунктах, элеваторах и свеклопунктах.

Например, коллектив локомотивного депо Георгиу-Деж на местном хлебоприемном пункте ведет монтаж автомобилеразгрузчиков, принимает участие в строительстве открытых площадок для временного хранения зерна с активной вентиляцией. Россошанские путейцы изготавливают металлоконструкции для механизации зерносклада, производят ремонт трансформаторной подстанции и электростелей, оздоровляют подъездной путь на хлебоприемном пункте станции Митрофановка. Работы по механизации разгрузки зерна из автомашин и загрузки его в вагоны на Тресвятском хлебоприемном пункте ведет коллектив локомотивного депо Отрожка.

Эта инициатива одобрена бюро Воронежского обкома партии и нашла широкое распространение среди юговосточников. Коллективы 176 предприятий и станций дороги и 184 заготовительных организаций восьми областей, по территории которых проходит Юго-Восточная дорога, заключили взаимные договоры и приняли двусторонние социалистические обязательства. Они направлены на то, чтобы на высоком уровне провести подготовку материально-технической базы к приему и перевозкам сельскохозяйственной продукции нового урожая и эффективно использовать при перевозках подвижной состав.

На основе этого заключен взаимный социалистический договор коллектива Юго-Восточной железной дороги и заготовительных организаций Министерства заготовок РСФСР, предприятий сахарной промышленности РСФСР и организаций Роспортребсоюза Воронежской и других областей.

Железнодорожники нашей магистрали дали слово обеспечить перевозку даров колхозной и совхозной земли не только по плану, но и сверх него, оказать помощь в расширении фронтов погрузки и выгрузки, в ремонте механизмов и монтаже автопогрузчиков и бункерных загрузчиков, в строительстве 100 тысяч квадратных метров открытых площадок с активной вентиляцией и 40 тысяч квадратных метров бетонированных площадок на свеклопунктах. С целью лучшей организации перевозок сельскохозяйственных продуктов будут сформированы специальные хлебные и свекловичные кольцевые маршруты, что даст возможность скоростного их продвижения между станциями погрузки и выгрузки.

Наши смежники — управления хлебопродуктов, тресты сахарной промышленности и потребсоюзы — решили улучшить использование подвижного состава при перевозке урожая за счет повышения уровня работы в ночное время, уплотнения загрузки вагонов, маршрутизации перевозок зерна и свеклы.

Для руководства соревнованием и подведения итогов создан объединенный совет из представителей управления дороги, областных заготовительных организаций, трестов сахарной промышленности и облпотребсоюзов. Для победителей соревнования установлено 35 поощрительных премий. Договор уже действует. Только по Воронежской области для освобождения емкостей с начала июня отправлено сверх плана более 1000 вагонов зерна.

Для строительства открытых площадок временного хранения отгружено из карьеров дороги 8 тысяч кубометров щебня, а для устройства бетонированных площадок на свеклопунктах — 6 тысяч кубометров песка и щебня. Путейцы построили подъездной путь к новому элеватору в Эртиле, привели в порядок путевое хозяйство на Бытотском хлебоприемном пункте, подключили подъездной путь к электрической централизации станции. 90 человекодней отработали работники вагонного депо Воронеж на Рамонском хлебоприемном пункте.

Соревнование железнодорожников и заготовителей набирает темпы, крепнет их деловое содружество. Мы готовимся оказать помощь хлеборобам непосредственно на полях. 230 железнодорожников Георгиу-Деж кого и Воронежского отделений дороги прошли обучение и получили специальности комбайнеров, трактористов, шоферов. А когда потребуется, как это было и в прошлые годы, тысячи работников дороги в страдную пору будут трудиться вместе с рабочими совхозов и колхозниками на хлебных нивах и свекловичных плантациях.

Железнодорожники Юго-Восточной дороги заботы села считают своими заботами и сделают все необходимое, чтобы хорошо подготовиться и на высоком уровне провести перевозки урожая определяющего года пятилетки в сжатые сроки и без потерь.

В. ЛЕОНОВ,
начальник
Юго-Восточной
железной дороги.

СЧАСТЛИВОГО ПУТИ!

В Воронежском ордена Ленина государственном университете имени Ленинского комсомола состоялся девятый выпуск студентов заочного отделения журналистики филологического факультета.

В различных уголках страны трудится сейчас больше пятисот высококвалифицированных журналистов, вышедших из стен университета. Много добрых воспоминаний о доцентах, преподавателях и сотрудниках ВГУ, о друзьях-сокурсниках увезут с собой в Норильск Людмила Остроглядова и Евгений Юровник, в далекий Минусинск Александр Козырев, в Читу — Володя Кибирев. Выпускники этого года работают также в газетах Липецкой, Орловской, Курской, Белгородской, Тамбовской областей. Есть среди них, конечно же, и воронежцы.

— Мы очень благодарны нашим университетским наставникам за знания, за все хорошее, что дали они нам в годы учебы, — сказал на выпускном вечере Владимир Кибирев. — Понимаем, что главное испытание — жизнью — еще впереди, и постараемся с честью его выдержать. Счастливого пути!

Г. ДОРОФЕЕВА.

ПО-УДАРНОМУ трудится на строительстве третьей очереди совхоза «Советский» сварщик Олег Иванович Фатьянов из Воронежского монтажного управления треста «Юговостоксантехмонтаж». Его ежедневная выработка — до 170 процентов задания, качество работ отличное. Он успешно выполняет свои обязательства.

Фото С. Ефимова.

УБЕРЕМ ВЕСЬ УРОЖАЙ БЫСТРО И БЕЗ ПОТЕРЬ

РАБОЧИЙ ПЛАН ХЛЕБОРОБОВ КОЛХОЗА «ПОБЕДА» ВЕРХНЕМАМОНСКОГО РАЙОНА

Сердце радуется, когда глядишь на разлив пшеницы, ржи, ячменя, на полновесный колос. И в то же время охватывает естественное беспокойство: ведь урожай считается не на корню, а в закромах. В определяющем году пятилетки хлеборобы нашего колхоза наметили довести валовой сбор зерна до 76 390 центнеров, продать государству почти на 10 тысяч центнеров зерна больше, чем предусматривается народнохозяйственным планом. В этом заинтересованы мы и наше государство.

До уборки урожая остались считанные дни, даже часы. На легкую полевую страду рассчитывать не приходится. Из-за затяжной весны подзадержалось развитие хлебов. Жатва начнется позже обычного. И времени на нее отводится мало — и агротехническими требованиями и самой природой. К тому же в колхозе увеличилось количество посевных площадей и нагрузка на комбайн достигает более 200 гектаров. Все это, разумеется, детально учитывалось при составлении нашего рабочего плана.

Его осуществление мы начали с всесторонней и тщательной подготовки всей уборочной техники. Сегодня мы можем доложить, что 16 комбайнов и 22 жатки готовы выйти в поле хоть завтра. Хорошо подготовлены зерноочистительные машины, тока, навесы и т. п.

Впервые в этом году на поля выйдут две новые «Нивы». Чтобы снизить нагрузку на комбайны, а, следовательно, ускорить темпы уборки, механизаторы колхоза вернули в рабочий строй ранее списанные комбайны и другие уборочные машины. Как показала проверка, «старички» могут действовать на полных оборотах. Подготовка всех агрегатов велась с таким расчетом, чтобы они смогли работать при любых погодных условиях, на разных хлебах.

В колхозных мастерских дополнительно изготовляем стеблеподъемники, граблины. Готовим и другие приспособления и механизмы, обеспечивающие качественную уборку даже в дождливую погоду. Проверку готовности агрегатов вела специальная комиссия, в которую вошли инженер, агроном, механизаторы, народные контролеры, т. е. самые авторитетные и принципиальные товарищи, которых, как говорится, ни на чем не проведешь! Они тщательно проверяли отладку, герметизацию. Теперь на всех комбайнах стоит знак «Д-74» (допущен к жатве 1974 года).

Немалый вклад в подготовку уборочной техники, кроме комбайнеров, внесли токарь В. В. Денисов, кузнецы Н. А. Курдюков, А. И. Радушинский и другие товарищи, именами которых по достоинству гордятся наши сельчане.

Уже сейчас мы принимаем меры для борьбы с потерями урожая. Одна из них — герметизация комбайнов. Подготовленной считается только та машина, в которой устранены все каналы утечки зерна. В этом году провели работу по уплотнению копнителей. Поставлены дополнительные пальцы на днище и планки на решетку.

В хозяйстве создано звено по обслуживанию и ремонту уборочной техники. В него входят сварщик, слесарь, электрик. Перестроена на двусменную работу мастерская. Впервые в этом году мы организовали диспетчерскую службу.

Готов к приему зерна колхозный ток. Отремонтированы и проверены три ЗАВ-20, две ОВП-20, пять зернопогрузчиков ЗПС-60. Приведены в порядок два зерносклада на 6000 центнеров зерна. Здесь созданы все условия для плодотворного труда и хорошего отдыха работающих. Здесь же будет и агитпункт.

Опыт прошлых лет показал, что сохранить весь урожай можно лишь при уплотненных сроках уборки. Поэтому наш рабочий план рассчитан на 10—12 дней. И мы постараемся сделать все для того, чтобы уложиться в эти до предела уплотненные сроки. Иначе нельзя: любое промедление связано с большой потерей урожая.

Вся уборочная техника в нашем колхозе будет работать только групповым методом полный световой день. Это позволит добиться максимальной производительности каждого комбайна и жатки, обеспечит высококачественное техническое обслуживание. Все уборочные агрегаты объединены в 3 комплексные группы.

Ускорению работ на полях также будет способствовать маневр уборочной техникой в зависимости от созревания хлебов на разных массивах. Уборку будем начинать в первой бригаде, где созревание хлебов происходит на 2—3 дня раньше. Сюда, как и в прошлые годы, будет собрана вся техника. Выгода двойная. Механизаторы опробуют в работе комбайны и до массовой жатвы уберут сотни гектаров. Потом уборочная техника и люди будут переведены в другие бригады.

При составлении рабочего плана особое внимание уделялось также и работе транспорта. Всем известно, что его недостаток и неподготовленность в самые «пиковые» моменты жатвы будет сдерживать темпы уборки. В этом году у нас будут действовать 20—25 автомашин. Все они готовы к перевозке зерна — имеют наращенные борта, загерметизированы кузова, на каждую выделен брезент. Такого количества транспорта достаточно для бесперебойной работы комбайнов. Но мы приготовили еще и несколько тракторных тележек, которые будут находиться в поле. И если произойдет какая-нибудь неустойка с автомашиной, комбайнер может воспользоваться этой тележкой.

Однако как бы хорошо мы ни готовили технику и ни планировали уборку в сжатые сроки, судьбу урожая все-таки будут решать люди. От их трудового настроя зависит, как сложится жатва-74. В борьбу за нынешний хлеб включаются не только механизаторы, но и все жители села: служащие, интеллигенция, пенсионеры, школьники. Во всех подразделениях хозяйства прошли собрания, где люди с полной заинтересованностью обсуждали предстоящую страду. Сейчас партком и правление колхоза сформировали резерв из животноводов, строителей, школьников. По первому зову они придут на ток, полевые станы, в мастерские.

Как и всегда, на переднем крае колхозного производства находятся коммунисты. Составляя свой рабочий план, мы стремились к тому, чтобы ни один участок уборочной страды не остался без партийного влияния. Партком колхоза заранее позаботился о рациональной расстановке коммунистов. Они будут находиться на переднем крае борьбы за хлеб.

На период уборки урожая образовано две партийные группы: среди комбайнеров и водителей, занятых на перевозке зерна. Возглавляют их активные коммунисты М. И. Донских и В. И. Ломоков.

Партком и правление колхоза провели большую работу по подготовке и подбору механизаторов. Сейчас у нас большой отряд опытных комбайнеров. Тридцать два человека обеспечат двухсменную работу на весь период жатвы. Восемь комбайнеров подготовлено на колхозных курсах. При формировании уборочных групп расставили комбайнеров так, что рядом с опытными работают молодые, это тоже в немалой мере влияет на повышение производительности техники. Опытные мастера уборки будут соревноваться не только за личные результаты, но и за успех всей группы. Не первый год возглавляет такие отряды Е. П. Лесных. Сегодня с ним работают Н. Т. Бартеньев, М. И. Донских, М. Е. Панферов.

На жатках будут трудиться Г. П. Рыжков, Д. Г. Сарычев. Рядом с ними — трактористы И. Т. Лукьянчиков, А. М. Кочетов, И. Т. Маслов.

Готовятся к встрече урожая и народные контролеры. Как предусмотрено нашим рабочим планом, посты народного контроля будут проверять кузова автомашин, работу комбайнов, очистительных машин. Словом, все контролеры будут ставить заслон потерям хлеба и в поле, и на дороге. Возглавляет их главный инженер хозяйства Т. А. Лысых.

В прошлом году был накоплен у нас неплохой опыт организации социалистического соревнования на уборке урожая. Перед коммунистами колхоза встала задача не только закрепить этот опыт, но и развить его дальше. Лучшие комбайнеры колхоза М. И. Донских, И. С. Бартеньев, Е. П. Лесных призвали своих товарищей по работе развернуть социалистическое соревнование за лучшую подготовку техники к уборочной страде, и проведение жатвы в короткие сроки и без потерь. Начинания передовых комбайнеров нашли широкую поддержку.

Партком и правление колхоза при разработке условий социалистического соревнования большое внимание уделили мерам морального и материального поощрения людей. По результатам каждой пятидневки 3 лучшим комбайнерам будут вручаться красные вымпелы и по 20 рублей премии. За 1000 центнеров намолота—звездочка на бункер и премия в 10 рублей. Водители, занятые на перевозке зерна, тоже могут быть удостоены красного флажка и денежной премии, если будут выполнять и перевыполнять установленные нормы при безупречном качестве. Социалистическое соревнование организуется так, что оно охватит все звенья уборочной страды, всех людей, причастных к этому.

Вручение премий, ценных подарков будет делаться в торжественной обстановке, при всем, как говорится, честном народе. В этом еще одна особенность нашего рабочего плана.

На период массовой уборки урожая в колхозе вводится сдельно - премиальная система оплаты труда. Например, лафетчики жаток ЖБА-3,5 за каждый скошенный выше нормы гектар будут получать в двойном размере. Комбайнеры, трактористы, водители автомашин в течение уборочной будут тоже получать дополнительную плату. Мерилом всей работы станет количество и качество труда, добросовестное отношение к делу каждого и всего коллектива.

У нас созданы все условия для высокопроизводительного труда и культурного отдыха людей, занятых на уборке урожая. Завершено оборудование и ремонт трех полевых станов. На всех участках производства организуется горячее питание. Доставлять его будут прямо на рабочее место. Комбайнеры на смену будут доставляться на автомашинах. Пересмотрен график работы торговых и бытовых учреждений. На период жатвы организуется выезд автолавок.

Много забот в эту напряженную пору и у работников идеологического фронта. Ведь от того, насколько эффективно проводится массово-политическая работа среди сельских тружеников, зависит в конечном счете успех всей жатвы. В хозяйстве обновлена вся наглядная агитация. За каждым комплексным звеном закреплены опытные агитаторы и политинформаторы. Они будут находиться в курсе всех колхозных событий и обязаны донести эти новости до каждого хлебороба. У нас все готово для выпуска «молний», боевых листков, агитплакатов. Готова к выезду и колхозная агитбригада. Работники клуба, библиотеки ищут новые формы гласности социалистического соревнования, показа героев труда.

В колхозе уже сделан пробный выезд. Прошла своего рода генеральная репетиция, в которой тщательно проверялась готовность к жатве всех звеньев большого уборочного механизма. Пробный выезд показал, что люди и техника готовы к выходу в поле, к борьбе за урожай определяющего года пятилетки.

У наших земледельцев серьезные соперники в социалистическом соревновании: хлеборобы колхоза «Родина». Мы не пожалеем сил, чтобы провести уборку урожая в сжатые сроки, высококачественно, без потерь, успешно выполнить свои обязательства и завоевать первенство в соревновании.

П. КОСТЕНКО,
председатель колхоза,
Н. АЛТЕЕВ,
секретарь парткома,
В. ДОНСКИХ,
агроном,
М. ДОНСКИХ,
комбайнер,
А. КРЕТОВ,
шофер.

ЦЕННАЯ БРОШЮРА

П. Ф. Котов. Два урожая в год. Воронеж. Центрально-Черноземное книжное издательство, 1974 год. 73 стр. 14 коп.

В предлагаемой брошюре обобщается многолетний опыт института им. В. В. Докучаева, областных опытных станций, а также ряда передовых хозяйств Центрально-Черноземной зоны по выращиванию промежуточных кормовых культур. На множестве конкретных примеров автор показывает, что воздействие этих культур позволяет нашим колхозам и совхозам не только более рационально использовать пахотные земли, но и резко увеличить производство дополнительных и к тому же наиболее качественных кормов для общественного производства.

Автор подробно описывает особенности агротехники основных поукосных и пожнивных культур — вики яровой, кукурузы, гороха, суданской травы, подсолнечника, картофеля кормовой капусты и других. Специальные разделы в брошюре посвящены вопросам подбора наилучших поукосных и пожнивных культур и их смесей, обработки почвы, ухода за посевами, уборки и использования урожая.

Даны также конкретные рекомендации по организации орошения при возделывании кормовых культур.

Рассчитана на широкий круг тружеников сельского хозяйства.

НА ФЕЛЬЕТОНЫ ОТВЕЧАЮТ

Партийный комитет Воронежского авиационного завода сообщает, что факты, изложенные в фельетоне В. Котенко «Пингвины под градусом», опубликованном в газете «Коммуна» 15 мая 1974 года, подтвердились. Статья обсуждалась на заседании бюро парткома. За слабую воспитательную работу в коллективе цеха, беспринципность и не принятие мер к поддержанию дисциплины начальнику цеха, члену КПСС т. Леонову Е. И. объявлен выговор с занесением в учетную карточку. Секретарю партийного бюро цеха т. Сафонову И. А. объявлен выговор. Производственному мастеру, члену КПСС т. Чернышеву П. Н. объявлен строгий выговор с занесением в учетную карточку.

* * *

В газете «Коммуна» за 19 апреля 1974 года был опубликован фельетон «Человек при подписи». В нем говорилось о том, что руководители колхоза имени Куйбышева Калачеевского района не платят за причиненный колхозу ущерб.

Районный народный суд рассмотрел исковое заявление прокуратуры и взыскал в пользу колхоза с председателя колхоза т. Величко П. А. 2200 рублей, с главного инженера т. Шелестова Н. С. — 1500 рублей, с начальников участков №№ 1 и 2 т. Бутурлакина М. Г. и т. Тарасенко Н. В. по 1000 рублей с каждого, с помощников начальников участков т. Величко И. К. и т. Бутурлакина И. Н. по 618 рублей с каждого.

* * *

Областное управление бытового обслуживания на фельетон «Тень монтера Мечникова» сообщило, что работы на квартире заказчика т. Демидова Я. О. выполнены с хорошим качеством. Виновные в волоките и неправдивом отношении к исполнению заказа работники СМУ наказаны: главный инженер т. Гладнев В. И. от занимаемой должности освобожден, начальнику СМУ т. Дунаевскому Л. С. объявлен строгий выговор, начальнику производственного отдела т. Скворцовой Н. П. и прорабу т. Щепкину Б. Ф. объявлены выговоры.

ЗА РУБЕЖОМ

Пленум ЦК Компартии США

НЬЮ-ПОРК (ТАСС). Американские коммунисты усиливают кампанию за широкие объединенные действия общественности США в поддержку политики разрядки напряженности между Советским Союзом и Соединенными Штатами. Это решение было принято на состоявшемся здесь пленуме Центрального Комитета Коммунистической партии США.

«Для Соединенных Штатов, — заявил, выступая на пленуме, генеральный секретарь Компартии Г. Холл, — вопрос разрядки находится в центре борьбы, которая затрагивает все сферы нашей жизни».

Генеральный секретарь Коммунистической партии подчеркнул, что «тенденция к разрядке напряженности носит необратимый характер». Он отметил широкую массовую поддержку американской общественностью политики разрядки международной напряженности. В то же время Г. Холл указал на стремление наиболее реакционных сил США воспрепятствовать развитию советско-американской торговли и достижению соглашений в области разоружения.

Генеральный секретарь Компартии обратился с призывом к решительной борьбе против крайне правого сенатора Джексона, реакционного профбосса из АФТ—КПП Мини и других противников разрядки напряженности.

Г. Холл констатировал, что антивоенное движение страны пока еще недостаточно активно участвует в кампании за развитие торговли и разрядку напряженности с Советским Союзом. «Американцы, — сказал он, — возмущены ростом стоимости жизни, проходящим на фоне дальнейшего обогащения монополий, но выступления за снижение цен носят спорадический характер». Точно так же, по словам Г. Холла, в Соединенных Штатах отсутствует общенациональное движение против наступления капитала на гражданские права американцев и непрекращающейся расовой дискриминации.

«Текущий момент требует от нас заполнения этого вакуума в руководстве», — подчеркнул Г. Холл, призывая к повышению авангардной роли партии.

Национальный председатель Коммунистической партии США Г. Винстон выступил на пленуме с докладом, в котором затронул вопрос о привлечении в ряды коммунистов новых членов из числа промышленных рабочих. «Это явится ключом к решению задачи организации антимонополистического объединенного движения», — указал он.

Г. Винстон предложил провести кампанию по привлечению в Коммунистическую партию новых членов. Он придал важное значение борьбе коммунистов за выдвижение своих кандидатов на предстоящих осенью этого года выборах в конгресс США и местные органы власти.

Заслушав доклады руководителей Коммунистической партии, участники пленума обсудили тактическую программу выполнения поставленных задач.

Рассмотрев другие насущные вопросы партийной жизни, пленум отметил активное участие Коммунистической партии США в борьбе за мир, жизненные права трудящихся, против репрессий.

Около полмиллиона безработных

БОННН. (ТАСС). В июне в ФРГ зарегистрировано 450.700 безработных. Как явствует из опубликованного отчета федерального управления по вопросам труда, это более чем в 2 раза больше, чем в том же месяце прошлого года.

В ряде отраслей промышленности растет число частично безработных трудящихся, занятых неполную рабочую неделю. Они несут значительные потери в заработной плате. В июне по сравнению с маем число частично безработных возросло в автомобильной промышленности более чем на 52 тысячи, в текстильной промышленности — на 11 тысяч, в металлообрабатывающей промышленности — на 9 тысяч человек.

Стремятся уйти от ответственности

ЛОНДОН. (ТАСС). В заявлении, сделанном ассоциацией в защиту гражданских прав Северной Ирландии, указывается, что «белая книга», представленная на рассмотрение парламента по Северной Ирландии, является еще одной попыткой английского правительства снять с себя ответственность за положение в Ольстере.

«Ничто не говорит о том, что английское правительство намерено взяться за решение таких важных проблем, за которые оно несет ответственность, как интернирование, закон о «чрезвычайных полномочиях» и роль армии», — отмечается в заявлении. В нем подчеркивается необходимость прекратить интернирование и принять закон о равных правах для граждан Северной Ирландии.

Суахили—официальный язык

НАЙРОБИ. (ТАСС). Язык суахили стал с 4 июля официальным языком в Кении. Об этом говорится в опубликованном здесь декрете президента Кении Джомо Кенната. Отныне все правительственные документы будут издаваться на языке суахили. На языке суахили, а не на английском, как было ранее, будут вестись заседания парламента.

Провокационная вылазка

НИКОЗИЯ. (ТАСС). Группа солдат национальной гвардии, в которой заправляют греческие офицеры, организовала в кипрской столице провокационную вылазку. Собравшись на одной из центральных площадей города, солдаты национальной гвардии начали скандировать антиправительственные лозунги, во всеуслышание заявляли о своей поддержке террористической организации «эока-2».

Прибывшая на место инцидента полиция разогнала провокаторов.

Страдают бедняки

ВАШИНГТОН, (ТАСС). Энергетический кризис в США, достигший наибольшей остроты в конце зимы этого года, своей главной тяжестью лег на жителей американских городов и прежде всего на малоимущие слои городского населения. Таков главный вывод специального исследования, проведенного национальной городской коалицией.

Авторы исследования отмечают, что энергетический кризис привел к массовым увольнениям рабочих в целом ряде отраслей американской промышленности, связанных с потреблением большого количество энергии, и в первую очередь в автомобильной, инструментальной промышленности, производстве пластмасс и сфере услуг. Целый ряд других отраслей приступил к принудительному сокращению рабочей недели, что влечет за собой существенное сокращение заработной платы рабочих.

Комментируя проведенное коалицией исследование, конгрессмен Чарльз Рэнджел заявил, что энергетический кризис вновь подтвердил, что «от кризисов в США больше всех страдают малоимущие слои населения, живущие в трущобах и гетто американских городов».

В 1878 году, в год освобождения Болгарии от османского ига, в Софии был основан один из первых культурных институтов молодого государства — Национальная библиотека. В настоящее время библиотека имени Кирилла и Мефодия располагает самой богатой в стране коллекцией болгарских печатных произведений, осуществляет регулярный обмен книгами более чем с 320 библиотеками 60 стран, особенно с библиотекой имени В. И. Ленина в Москве и с библиотеками социалистических стран.

НА СНИМКЕ: многочисленные читатели используют богатый книжный фонд библиотеки имени Кирилла и Мефодия в Софии.

Снимок В. Гинчевой.
Агентство «София-пресс».

СОРЕВНОВАНИЕ: МАССОВОСТЬ, НОВАТОРСТВО, МАСТЕРСТВО

«Чтобы выполнить намеченную партией широкую программу социальных мероприятий, необходимо и дальше повышать вклад каждого трудового коллектива, каждого трудящегося в развитие производства, беречь и приумножать общественное богатство».

(Из Обращения ЦК КПСС ко всем избирателям, гражданам СССР).

Компас экскаваторостроителей

А. А. КАРТУШИН,
заместитель секретаря парткома

Недавно мне пришлось быть свидетелем такого разговора между двумя рабочими-коммунистами на одном из участков механического цеха, где партгруппоргом слесарь Г. Дьячков. Один из них, что постарше, короткую беседу заключил так:

— Значит, посоревнуемся: кто больше, лучше. Поблишь — у тебя поучусь, а обгоню — поучишься ты у меня.

Такая обстановка глубокого понимания коммунистами своей роли и своего места в общем строю, атмосфера высокой требовательности к себе и другим создана, например, в партийной группе Г. Дьячкова. Организацию трудового соперничества рабочих участка здесь резонно считают партийной заботой номер один. Нелишне отметить, что силы тут расставлены так, что во всех сменах есть коммунисты. Они стремятся к тому, чтобы влияние партгруппы на все, из чего складывается высокая производительность труда, ощущалось повседневно и с наибольшей отдачей. На собраниях партгруппы рассматриваются такие актуальные вопросы, как укрепление трудовой дисциплины, рациональное использование рабочего времени, экономия материалов, совершенствование техники и технологии.

Коммунистов этой группы слесарей А. Кунаева, А. Шерстюкова, Б. Бобряшова, электромонтажника М. Попова и других в коллективе по праву считают лидерами в соревновании.

Отличаются они не только высокой выработкой норм, но и творческим отношением к работе, поисками наилучшей организации труда. А. Шерстюков, скажем, на одном из собраний партгруппы предложил закрепить производственные операции за определенными рабочими. Администрация цеха поддержала. Контроль за техпроцессом стал осуществляться по системе так называемой трехступенчатой проверки: исполнитель — бригадир — мастер. Повысилась ответственность людей за дело, улучшилось качество.

Разумную инициативу, настойчивость в достижении поставленной цели можно проиллюстрировать и таким фактом из практики партгруппы. Назревшие на обсуждение собрания коммунисты вынесли вопрос о повышении производительности труда. Повестка, вспоминает Дьячков, была, что называется, из железного фонда. Однако разговор вышел за рамки предполагаемого. Выступавшие справедливо указывали, что желания делать больше и лучше им не занимать, но на одном энтузиазме широко не шагнешь. Необходимо как можно быстрее оснастить технологический процесс, тогда и отдача будет полнее. После собрания партгрупорг и начальник участка пошли в цеховое техбюро, рассказали о принятом коммунистами решении. И коллективу помогли: откорректировали техпроцесс, посодействовали в изготовлении нужных приспособлений.

Аналогичных примеров, свидетельствующих об активном участии партийных групп в организации соревнования, много. Например, коммунисты партгруппы цеха металлоконструкций, которой руководит электросварщик В. Кисурин, наладили оперативный контроль подведения итогов труда соревнующихся, обеспечения гласности. Они взяли себе за правило ежедневно знакомиться с показателями работы участка. Специально выделенный для этого коммунист в конце дня узнает у старшего мастера, как работала смена, что предстоит делать на следующий день. Руководитель участка своевременно ставит в известность партгруппу о получении заданий, изменениях в номенклатуре выпускаемых изделий. Вместе решают, какую массово-политическую работу следует провести, чтобы все задания выполнялись в срок.

Партком, в свою очередь, вопросы организации социалистического соревнования и движения за коммунистическое отношение к труду постоянно держит в центре внимания. В начале текущего года мы заслушали по этому вопросу начальника третьего литейного цеха Н. Пархоменко. Они ряд лет подряд лидируют в соревновании, в этом году выступили инициаторами принятия встречных планов. Присутствующим на заседании руководителям цехов, секретарям партбюро и председателям цехкомов было чему поучиться.

Большая подготовительная работа предшествовала заседанию парткома, на котором обсуждался вопрос о руководстве партгруппами партбюро цеха металлоконструкций. Это дало возможность выработать обстоятельные рекомендации, в том числе и по усилению влияния коммунистов на развитие соревнования. Члены парткома посоветовали коммунистам цеха шире популяризировать передовой опыт, полнее использовать разнообразные формы морального и материального поощрения в борьбе за достижение наивысшей производительности труда.

Партийной организации завода еще многое предстоит сделать по совершенствованию руководства соревнованием. Это учтено в перспективном плане работы парткома.

СЛЕТ НАСТАВНИКОВ

Л. Г. ТЕЛЬНОВА, инженер

Недавно на предприятии прошел слет наставников молодых рабочих. Присутствующие на нем кадровые рабочие, передовики производства обменялись опытом, наставничества, высказали свои мысли и предложения о том, как лучше выполнить рекомендации Л. И. Брежнева по воспитанию молодежи, высказанные на XVII съезде ВЛКСМ.

На слете выступили бригадир слесарей-сборщиков Н. Савинов, фрезеровщики В. Литвинов и В. Мамсиравили.

Лучшим наставникам вручены ценные подарки и денежные премии.

ЛИЧНЫЙ ВКЛАД

А. И. АНДРОХАНОВ,
фрезеровщик, член партбюро цеха № 5

Пятнадцатилетним мальчишкой поступил я в профессионально - техническое училище. О рабочих профессиях имел самое смутное представление. Зачислили в группу фрезеровщиков.

И несмотря на огорчения, которых за двадцать лет работы фрезеровщиком было немало, я вспоминаю добрым словом людей, которые учили меня не только тщательности в работе, но и бережливости, уважительному отношению к товарищам. Ведь такие нравственные качества, как рачительность, хозяйская сметка, непримиримость к недостаткам, прививаются всем укладом жизни коллектива.

Коллектив участка валов, на котором я работаю, состоит из 26 человек, 17 из них — коммунисты, остальные — комсомольцы. В прошлом году 22 рабочих были удостоены звания ударника коммунистического труда, нынче они его подтвердили. Высокое звание недавно цехком присвоил и остальным четырем членам нашего коллектива. По этой короткой характеристике можно судить о моральном климате в коллективе, который во многом определяет подход к соревнованию. Высокая степень мастерства, высокая грамотность, высокая степень общественного сознания — таковы сегодня наиболее характерные личные качества большинства моих товарищей.

Пройдитесь по участку в рабочие часы, вглядитесь повнимательнее. Токарные, фрезерные, расточные станки. Детали громоздкие, длина некоторых валов до 2 метров. Однако рабочие с ними управляются без больших усилий. И не только потому, что им помогает механизация. К примеру, шлифовщик Алексей Егорович Романов свободно чувствует себя на рабочем месте, все операции выполняет легко, потому что каждое движение у него рассчитано. Рабочая сметка точно подсказывает ему, когда остановить шлифовальный круг. Валы, которыми укомплектовывались экскаваторы, предоставленные в прошлом году на ВДНХ, обработаны руками Алексея Егоровича. Он удостоен серебряной медали выставки.

У каждого из нас есть что-то свое ценное. Каждый из нас знает, как много в общем деле значат взаимопомощь, изучение опыта товарищей, одним словом, когда вперед идут все вместе. На собрании партгруппы решили помогать друг другу познавать секреты профессии, не иметь ни одного отстающего рядом. Коммунисты обязались подготовить по одному кандидату в члены партии. Жизнь коллектива, которая с каждым годом становится полнее, а показатели работы выше, — говорит о том, что решение было принято правильное.

Четыре года назад Алексей Егорович Романов взял к себе учеником Юрия Колтакова. Сейчас Юрий уже в чем уже не уступит своему учителю. Коммунисты приняли его в свои ряды, а недавно избрали партгрупоргом.

Иван Кочетов пришел к нам учеником. Шефство над ним взял токарь Николай Егорович Болотов, виртуоз своего дела. Тихий, спокойный паренек, Иван весь отдавался делу, усердно постигал новую специальность. Общность в коллективе, он видел, какие у нас высокие критерии к званию рабочего. Болотов помог ему разобраться в окружающем, дал рекомендацию в партию. Сейчас коммунист Кочетов — передовик производства, работает с личным клеймом.

Естественное стремление оказаться впереди в соревновании у нас идет рука об руку с заинтересованностью в общем успехе. Эта целеустремленность помогает людям расти. Сейчас у нас каждый (за исключением двух-трех вспомогательных рабочих) имеет общественное поручение, то есть, каждый активно участвует в управлении делами участка.

В общих заботах крепнет и закаляется коллектив. Если ты отлично работаешь, тебя хвалят товарищи, допускаешь промахи — критикуют. Если ты честен и бодешь за общее дело, ты смело критикуешь любого. У нас сложились свои традиции воспитания чувства гордости за дела коллектива, выработаны эффективные меры воздействия на нарушителей трудовой дисциплины. Проступок перед коллективом за последние годы стал редким явлением.

Социальная активность рабочих направлена прежде всего на решение вопросов, связанных с совершенствованием техники, технологии, организации труда, нормирования. Сменный мастер Митрофан Федорович Двуреков открыл большой простор творческой инициативе людей. Все вопросы он решает, опираясь на коммунистов, кадровых рабочих. На собраниях партгруппы мы особое внимание уделяем тщательному рассмотрению причин недостаточной общественной активности некоторых товарищей. Ведь упущения чаще всего происходят из-за неправильного использования своих сил.

К примеру, в прошлом году токарь Дикарев обрабатывал 10 валов в смену. Вместе с мастером проанализировали затраты времени на операцию, нашли, где можно их сократить за счет более рациональных приемов труда, на сколько повысить норму выработки. За короткое время производительность труда Дикарева поднялась на 40 процентов. Он сейчас обрабатывает до 14 валов. Примеры можно было бы продолжить. В текущем году трудоемкость обработки вала на участке снижена в среднем на пять процентов. Если рабочие сами заботятся о том, чтобы нормы были напряженными, прогрессивными, то общая отдача растет.

Участок работает ритмично, но мы отдаем себе отчет в том, что могли бы давать продукции на 10—12 процентов больше. Резервы для этого есть. Беда в том, что частенько подводит смежный цех № 28: некоторые детали подает несвоевременно и в малых количествах. Хочется надеяться, что сменщики услышат наш голос.

В ТВОРЧЕСКОМ СОДРУЖЕСТВЕ

Н. В. ПАРХОМЕНКО,
начальник сталелитейного цеха № 3

В результате совершенствования форм соревнования в цехе нашли свое место в соревновании и инженерно-технические работники. Раньше они обычно брали обязательства самого общего характера. К тому же между обязательствами ИТР и коллективов бригад, участков не было прямой связи. Они существовали, как бы сами по себе. Это обедняло эффект соревнования.

Теперь у каждого инженерно-технического работника есть личный творческий план на пятилетие. В них обязательно включены пункты, направленные на активизацию технического содружества с рабочими. Проявляется это в различных формах.

К примеру, на первом формовочном участке, где технологом Галина Ивановна Плешанова, много молодых рабочих. Она ежегодно берет обязательство помочь в повышении разряда двум—трем рабочим и выполняет его. Так, с ее помощью повысили квалификацию формовщики Зверев и Кулиниченко.

Трудовые приемы новичками обычно усваиваются быстрее, чем умение работать качественно. К решению и этого вопроса Галина Ивановна нашла свой подход. Для устранения узких мест она привлекает рабочих.

Анализируя личные планы рабочих, можно заметить, что в основе их лежат конкретные задачи. Опираясь на предложения самих рабочих, цеховые специалисты помогли сделать их технически и экономически обоснованными. Это сотрудничество продолжается и в реализации намеченного, что положительно сказывается на производственной деятельности цеха.

В соответствии с обязательствами коллектива и предложениями рабочих экономист Анна Игнатьевна Кондратьева наметила проанализировать расход технологических материалов и разработать меры по сокращению потерь. В результате установлен строгий контроль за расходованием этих материалов, для их хранения на каждом участке установлены специальные ящики, налажена транспортировка на рабочие места бригад. Только в мае по этой статье цех получил экономию на 1200 рублей.

Плодотворно сотрудничают инженеры с рабочими в вопросах рационализации. Не раз практический опыт рабочих помогал нам выбирать наиболее короткий путь реализации того или иного усовершенствования. Благодаря инициативе новаторов целенаправленнее становятся наши планы организационно-технических мероприятий, повышается их эффективность. От внедрения нынешнего плана мы предполагаем снизить трудоемкость литья более чем на 18 000 часов.

Бригада термистов, возглавляемая А. В. Лисянским, выступила инициатором соревнования за досрочное выполнение пятилетки. Свои намерения коллектив подкрепляет конкретными делами, ежемесячно перевыполняет задания.

На снимке (слева направо): И. С. Золотарев, И. Н. Поздняков, П. П. Белашков, В. К. Анисимов, А. В. Лисянский.

Фото М. Евстратова.

ГЛУБИНА ПОИСКА

ТРИ ВОПРОСА ОРГАНИЗАТОРАМ СОРЕВНОВАНИЯ

За полугодие экскаваторостроители встречный план по реализации продукции перевыполнили на 5,5 процента. Такое увеличение достигнуто в основном за счет роста производительности труда, не используемых до сих пор резервов. А обнаружить их помогло соревнование. Для того, чтобы раскрыть, как это произошло, мы задали несколько вопросов организаторам соревнования, заместителю председателя завкома Николаю Николаевичу Дрождину и инженеру отдела труда и зарплаты Николаю Платоновичу Сафонову.

Корреспондент. — Каково влияние соревнования на работающих?

Н. Н. Дрождин. — Ради чего соревнуются люди? Иногда на этот вопрос отвечают так: чтобы давать больше продукции, быстрее решать хозяйственные задачи. Ответ верный, но неполный. Цели и задачи трудового соперничества значительно глубже. Соревнование служит не только интересам коллектива, но и интересам каждого трудящегося. Ведь каждому человеку свойственно стремление проявить себя. А где, как не в коллективе можно лучше осознать свои возможности, сравнивая свои дела с успехами товарищей.

Н. П. Сафонов. — Сошлюсь на такой пример. Бригада кузнецов А. Ф. Бочарова (цех № 1) приняла вызов на соревнование от бригады Героя Социалистического Труда Г. Ф. Анучина. Поначалу было и сомнение в своих силах. Выходить на поединок с признанными мастерами своего дела нелегко, но и отставать не хочется. Теперь бригады соревнуются на равных. А. Ф. Бочарову присвоено звание «Лучший кузнец министерства».

Корреспондент. — Как вы понимаете «творчество» в соревновании?

Н. Н. Дрождин. — Передовые рабочие механического цеха предложили соревноваться не за выполнение норм выработки, а сменного задания, разработанного с учетом годового плана участка, цеха и всего завода. Выдвинутое предложение было поддержано администрацией и общественными организациями. Соревнование на основе расчетных заданий позволило найти объективную оценку для сравнения результатов труда.

Н. П. Сафонов. — Реорганизация соревнования потребовала изменения системы подведения итогов. Теперь мы стремимся оценивать результаты труда не по среднему проценту за месяц, а по итогам смены, выраженным в натуральных показателях. В специально разработанных трудовых рапортах отражаются показатели выпуска товарной продукции, комплектации двух основных экскаваторов и изготовление запасных частей за сутки и с начала месяца по цехам, сменам, бригадам. Ежедневно выявляем лучших по профессии. Результаты заносятся на специальный стенд с нарастающим итогом.

Корреспондент. — Как позаботились о создании необходимых условий для развития активности работающих?

Н. Н. Дрождин. — Мы очень внимательно обдумали указание ЦК КПСС о том, что хозяйственные руководители обязаны создавать необходимые организационные, технические и экономические условия для высокопроизводительного труда и выполнения обязательств. Специальным приказом директор завода М. Н. Куракин возложил на должностных лиц определенные обязанности по руководству соревнованием. Определение конкретных функций по организации соревнования всех руководителей — от мастера до директора подняло персональную ответственность, объединило их усилия с деятельностью партийной и профсоюзной организаций.

Н. П. Сафонов. — Усовершенствовали и систему стимулирования. Теперь она стала более гибкой, удовлетворяющей интересы различных категорий работающих. Расходы на материальное поощрение за годы пятилетки выросли почти в три раза, разнообразнее стали моральные стимулы.

В механосборочных цехах действуют премиальные положения, предусматривающие материальную заинтересованность сдельщиков за выполнение расчетного сменного задания от 20 до 40 процентов заработка.

Положение о премировании рабочих-сдельщиков повышает инициативу в изыскании дополнительных резервов. К примеру, когда в бригаде Т. Е. Крючкова (цех № 19) сложились трудности в связи с болезнью расточника, Т. Е. Крючков сам встал на операцию горизонтальной расточки поворотных платформ и за счет сэкономленного времени помог коллективу справиться с заданием.

Н. Н. Дрождин. — Соревнование жизненно только тогда, когда сопровождается постоянным поиском нового, творческим каждого его участника. Первейший долг организаторов соревнования мне видится в том, чтобы, бережно поддерживая инициативу рабочих и инженеров, находить новое в соревновании, глубина которого неисчерпаема.

Недельное задание — за три дня — такой ориентир в начале года взял себе токарь механического цеха Николаевич Пановский. И не отступает от заданного. По всем расчетам, годовой план он выполнит в сентябре.

Фото М. Евстратова.

РЕЗЕРВЫ УДАРНОГО ТРУДА

Г. Ф. АНУЧИН, кузнец,
Герой Социалистического Труда

Первые шаги на производстве — не только освоение профессии. Это еще и встречи с новым миром человеческих взаимоотношений, с производственной дисциплиной. Не так просто заставить себя добросовестно выполнять подчас утомительную работу. Два года назад я взял к себе в бригаду трех молодых рабочих: Василия Телегина, Александра Кедрова, Виктора Жмудских. Кое-кто поговаривал, что сбавим темп. На первых порах трудностей было немало. Конечно, хотелось бы работать без ошибок. Но мы с ребятами рассудили так: уж если возникли трудности, надо не отступать, а делать все, что от тебя зависит, иначе не добьешься победы.

Так новички учились мыслить, вырабатывать свои навыки. Со временем сами стали предлагать новые приемы выполнения операций. Бывает, что и согласишься.

Теперь каждый в любое время может встать к кузнечному молоту. А Виктор Жмудских освоил к тому же и установку штампов. Василия Телегина коммунисты цеха приняли в свои ряды, в этом году он оканчивает среднюю школу и думает поступить в политехнический институт.

Наблюдая, как растут молодые рабочие, думаю, что очень важно нам, наставникам, уметь в каждом новичке видеть будущих кузнецов, токарей, слесарей, мастеров своего дела. Наставничество — верный помощник соревнованию.

Н. Е. МОРГУНОВ,
бригадир газорезчиков

Пятилетнее задание по выпуску продукции наша бригада обязалась выполнить за четыре с половиной года. Все наши расчеты для достижения этой цели отражены в комплексном плане. Один из важных резервов повышения эффективности работы мы видим в соблюдении режима экономии. Ведь за месяц цех расходует до 2000 тонн металла, только наша бригада режет 30 листов в смену.

В бригаде, кроме меня, четыре человека: Иван Федорович Попов, Иван Степанович Ширяев, Виктор Николаевич Пылев, Иван Ефимович Никитенко. Бригадный план каждый из нас подкрепил личными пятилетними планами. Следим за их выполнением. Особенно за теми пунктами, которые касаются расхода материала. Стараемся работать только по технологическим картам раскроя, рациональнее использовать металл. Все члены бригады — мастера высокой квалификации, сами нередко вносят коррективы в раскрой, чтобы свести отходы к нулю. Это помогло нам в прошлом году сберечь более 100 тонн металла. Открыли счет экономии и в этом году.

Ю. Н. ПАНАСОВСКИЙ, токарь

Повысить производительность труда на 49,2 процента — вот тот рубеж, который я наметил в соревновании за досрочное выполнение пятилетки. За три года этот важнейший показатель вырос на 32 процента.

Что же подталкивает меня постоянно думать, искать, каждый раз брать давно знакомую деталь как совершенно новую. Конечно, всегда приятно, когда удается сделать ее быстрее. Но к этому желанию прибавляется еще более высокое стремление — надо выполнить социалистические обязательства, помочь товарищам по цеху. Ведь если я хотя бы частично не выполню производственное задание, то поставлю в трудное положение зуберезчиков, сверловщиков, а завтра они подведут цех, завод. Эту ответственность перед коллективом хорошо ощущает большинство моих товарищей по участку, который возглавляет опытный мастер Иван Николаевич Щедрин.

В. М. ЛЕСНЫХ, фрезеровщица

Резерв, о котором хочу сейчас сказать, мы обычно не записываем в обязательствах, но он очень важен для достижения наивысшей производительности труда. Это моральные и материальные стимулы. За восемь лет работы на заводе выпалась честь получать немало различных поощрений, удостоена медали «За доблестный труд. В ознаменование 100-летия со дня рождения В. И. Ленина». Имею значок «Победитель соцсоревнования 1973 года». Но до сих пор памятна первая заводская Почетная грамота. Получила ее не за такие уж высокие, по сравнению с нынешними, показатели. Но, считаю, что именно эта грамота послужила большим толчком к совершенствованию мастерства. Сейчас выполняю по полторы нормы в смену.

Мне кажется, что моральные и материальные стимулы важны для трудового человека не сами по себе. Участвуя в соревновании, человек незаметно для себя усваивает новые взгляды на труд. Рубеж, однажды взятый ради того, чтобы оправдать доверие, затем становится нормой. Стимул побуждает работать производительней, воспитывает чувство личной ответственности.

Полоса подготовлена корреспондентом «Коммуны» А. ШИЛОВОЙ.

ПОД ЗНАКОМ ДРУЖБЫ

ПРОШЕДШЕЕ воскресенье было днем отдыха для участников Дней литературы и искусства Литовской ССР. Все они побывали на базах отдыха крупнейших воронежских предприятий. Гостями рабочих завода имени Коминтерна в живописном уголке на реке Усманке был лауреат международного конкурса ансамбль народных литовских инструментов «Сутартинес».

НА СНИМКЕ: артисты «Сутартинес» среди коминтерновцев на одной из аллей заводской базы отдыха.

Фото Г. Синегорского.

МИРНЫЙ АТОМ И ПЕСНЯ

В десяти километрах от Нововоронежского автобус с коллективом ансамбля «Эстрадные мелодии» встретил почетный эскорт мотоциклистов. Около Дворца культуры посланцы братской Литвы, участники Дней литературы и искусства Литовской ССР в Воронеже оказываются в тесном окружении энергетиков и строителей Нововоронежской атомной станции имени 50-летия СССР. Цветы, улыбки, теплые, дружеские рукопожатия...

Выступая первым на митинге, директор АЭС, Герой Социалистического Труда, кандидат технических наук Ф. Я. Овчинников сердечно приветствует дорогих литовских братьев, говорит о том, что воронежцы пристально следят за успехами в развитии экономики, культуры и науки Литовской республики и искренне им радуются.

— Дорогие гости! — обращается Ф. Я. Овчинников к литовским друзьям.— Вы находитесь в Нововоронежском, поселке атомных энергетиков и энергостроителей. Здесь работает самая крупная в нашей стране атомная электростанция имени 50-летия СССР, которая в этом году отмечает свое 10-летие. За это время она уже выработала десятки миллиардов киловатт-часов электроэнергии.

Горячий привет от строителей атомной станции передает посланцам Литвы инженер управления «Центрэнергомонтаж» И. П. Жеравин.

— Мы рады познакомить вас с нашим молодым растущим поселком, рассказать о наших успехах, — говорит он. — Коллектив строителей и монтажников возвел четыре блока атомной электростанции. В настоящее время он сооружает пятый блок мощностью в один миллион киловатт. Мы находимся на переднем крае нашей науки, успешно претворяя исторические решения XXIV съезда КПСС. От всей души желаем вам, — продолжает И. П. Жеравин, — больших творческих успехов в развитии искусства и укреплении братских связей между русским и литовским народами, между народами всех наших братских республик.

На атомной станции работают представители всех народов нашей великой многонациональной Родины, в том числе много литовцев. Один из них, электрик Бронис Тваскис обращается к коллективу «Эстрадные мелодии» со словами братского приветствия. Посланцев Литвы горячо приветствуют также первый секретарь Нововоронежского райкома партии И. М. Зюзин, секретарь поселкового комитета комсомола А. П. Жданов.

С ответным словом выступает художественный руководитель вокально - инструментального ансамбля, заслуженный артист Литовской ССР Юозас Тишкус. Он сердечно благодарит нововоронежцев за дружескую, братскую встречу, говорит о великой дружбе народов Советского Союза, рассказывает о коллективе «Эстрадные мелодии». Ансамбль был создан в 1966 году. Каждый из его музыкантов является профессионалом высокого класса. Солистка ансамбля Ниеле Шукайте, окончила класс пения Шауляйского музыкального училища. Она заслуженная артистка Литовской ССР. Дануте Неймонтайте, еще будучи ученицей музыкального училища, пела в хоре народного ансамбля песни и танца «Летува». Юргис Жукаускас поет в ансамбле с первого дня его создания, а самым молодым солистом является Альвидас Ягелявичюс...

Во Дворце культуры гостеприимные хозяева знакомят литовских друзей с жизнью и работой энергетиков атомной станции, рассказывают о благоустройстве, культуре Нововоронежского. Участники художественной самодеятельности Дворца показывают гостям свое искусство. Затем посланцы Литвы с большим интересом знакомятся с атомной станцией. Их ведет по АЭС, отвечая на многочисленные вопросы, директор станции Ф. Я. Овчинников.

Вечером во Дворце культуры литовские гости дали большой праздничный концерт. Нововоронежцы горячо аплодировали солистам ансамбля, его талантливым музыкантам Гиедрийе Балутису, Альгирдасу Якелайтису, Ричардасу Зинкявичусу, Владимиру Володину, Альгирдасу Контвайнису, ведущему концерт Юозасу Завалявускасу.

Ю. ПОСПЕЛОВСКИЙ.

САМОБЫТНЫЙ АНСАМБЛЬ

Советская Литва славится музыкальными коллективами — хорами и оркестрами, ансамблями и солистами. Один из них — лауреат международного конкурса ансамбль народных инструментов «Сутартинес». Вместе с ним выступают известные певцы: заслуженная артистка Литовской ССР Мария Аляшкявичуте и лауреат Всесоюзного конкурса имени Глинки Регина Мацюте, заслуженные артисты Литовской ССР Эдмундас Куодис и Йонас Гирийотас. Художественное слово и конферанс — Римвидас Кальвайис. Художественным руководителем этого уникального ансамбля, созданного в 1956 году, является заслуженный артист Литовской ССР, доцент Вильнюсской консерватории Пранас Тамошайтис.

Универсален коллектив исполнителей «Сутартинес». Основу составляют семь исполнителей на канклес — инструментах гуслевой группы. Второй группой ансамбля являются пять бирбинистов. Такая двуслойность ансамбля позволяет исполнять многоплановую музыку. Причем, арфообразное звучание канклес и певучее бирбине способствуют интересным тембровым сочетаниям. Исполнителями ансамбля являются преподаватели и студенты Вильнюсской государственной консерватории.

— На первом этапе работы ансамбля, — говорит П. Тамошайтис, — было трудно с репертуаром. Сами аранжировали различные произведения, написанные для других инструментов. Сейчас это время позади. Многие композиторы стали писать музыку для исполнения на народных инструментах.

Ансамбль «Сутартинес» добился определенных успехов в показе этнографической, старинной музыки. В концертах одновременно показывается и современная музыка советских композиторов, написанная на народной основе, чем подчеркивается рост и достижения в исполнительстве на народных инструментах в наше время.

В Дни литературы и искусства Литовской ССР в Воронеже один из концертов этого своеобразного народного ансамбля состоялся во Дворце культуры имени С. М. Кирова. Его зал был полностью заполнен. Представители общественных организаций завода СК-2 имени С. М. Кирова тепло приветствовали дорогих литовских гостей. С ответным словом выступил художественный руководитель ансамбля П. Тамошайтис.

Концерт начался исполнением канклистами пьесы «Мечта» И. Шведаса. Спокойная, распевная, величавая музыка. С ансамблем выступает М. Аляшкявичюте. Она поет шуточную народную литовскую песню «Сосватали старые люди» и русскую народную песню «Помню я еще молодуйбыла».

Третью часть сонаты для канклес Ю. Иозанайтиса, написанной на основе народных мотивов, исполнила Л. Иодите. Она показала, что канклес — не только оркестровый, но и сольный инструмент, и продемонстрировала филигранную технику. На бирбине В. Тетенскасом была исполнена «Маленькая рапсодия» Б. Дваринаса. Бархатное звучание проникнуто ароматом родных лугов, озер и лесов. Тема рапсодии нарастает и постепенно становится водевой, заканчиваясь праздничной пляской.

Успешно проходит выступление певца Э. Куодиса в сопровождении бирбине и секстета канклес. Исполнение квинтетом бирбинистов «В родном селе» Р. Жигайтиса и «Гольки» П. Тамошайтиса необыкновенно трогательно. Р. Мацюте с блеском поет шуточную литовскую песню «Обо мне судачили» и русскую песню «Волга-реченька». Она же в дуэте с М. Аляшкявичюте исполняет литовскую народную песню «У бабушки» и русскую «Пряха». Их пение отличается мягкостью тона и выразительностью.

Очень оригинальны два инструментальных номера: «Весеннее сутартине» Л. Повилейтиса и «Веселые музыканты» А. Бражинскаса. «Весеннее сутартине» звучит свежо, по-современному. А пьеса «Веселые музыканты», исполненная всеми участниками ансамбля на духовых народных инструментах скудучай, вызвала необыкновенное оживление в зале.

С большим юмором выступает с ансамблем певец И. Гирийотас. Он же в дуэте с Э. Куодисом исполняет песню М. Фрадкина «Березы» и украинскую народную песню «Ой, дивчина». В заключение концерта И. Гирийотас и Э. Куодис в сопровождении ансамбля поют песню А. Бражинскаса «Литва отчизна».

Выступление ансамбля народных инструментов «Сутартине» еще раз подтвердило, что народное искусство пользуется большой любовью советских людей. Постоянному успеху «Сутартине» способствуют глубокая народность и высокий профессионализм.

В. ЗАВЬЯЛОВ,
заведующий секцией народных инструментов, старший преподаватель Воронежского института искусств.

В ГОСТЯХ У АННИНЦЕВ

Солнечным субботним утром 6 июля несколько машин направились от гостиницы «Воронеж» в Аннинский район. Среди гостей, поехавших в гости к хлеборобам, были руководитель правительственной делегации Литвы, министр культуры Литовской ССР Л. К. Шепетис, Герой Социалистического Труда Я. Ю. Варнене, директор института земледелия А. Ю. Будвитис, поэты Антанас Дрилинга и Владас Шимкус, критик Сигитас Ренчис, кинематографисты заслуженная артистка Литовской ССР Гражина Баландите и Витаутас Томкус. В красивом вместительном автобусе «Икарус» удобно разместился коллектив литовского ансамбля народных инструментов «Сутартинес» во главе со своим руководителем, замечательным музыкантом Пранасом Тамошайтисом. Вместе с ансамблем ехал также художественный руководитель Литовской республиканской филармонии, заслуженный деятель искусств Литовской ССР, композитор Римвидас Жигайтис.

Первая остановка возле щита со словами «Аннинский район». Здесь юные аннинцы вручили гостям букеты алых гвоздик и памятные значки.

Спустя еще двадцать минут — вторая остановка. На центральной площади районного центра дорогих гостей встречают по русскому обычаю хлебом-солью. Звучит музыка. Руководитель делегации Л. К. Шепетису вручают румяный каравай лучшая доярка района, доярка колхоза «Хлеборобный» В. В. Колмакова, механизатор этого же колхоза, ударник коммунистического труда М. В. Попков, Герой Социалистического Труда, инженер колхоза «Победа Октября» Е. И. Свешников.

Затем начинается митинг, посвященный Дням литературы и искусства Литовской ССР в РСФСР. Со словами приветствия к присутствующим обращается первый секретарь райкома партии И. Ф. Хицков. Он говорит о Днях литературы и искусства Литовской ССР — как о большом событии в общественно - политической и культурной жизни Воронежской области, о давних экономических и культурных связях воронежцев с братским литовским народом, дает подробную характеристику Аннинскому району.

На митинге выступили директор Аннинского плодоовощсовхоза, участник освобождения Литвы от гитлеровской оккупации И. П. Мандрыкин, директор института земледелия Литовской ССР А. Ю. Будвитис.

На митинге присутствует первый заместитель председателя Воронежского облисполкома И. И. Раздымалин, заведующий отделом культуры обкома КПСС Е. А. Тимофеев, председатель облсовпрофа Я. И. Щербинин.

После митинга в кинотеатре «Мир» состоялась встреча актеров кино Гражины Баландите и Витаутаса Томкуса с колхозниками, учителями, рабочими совхозов.

И снова — в путь. Конечная остановка — колхоз «Дружба», точнее зеленое поле колхозного стадиона, раскинувшееся на живописном берегу реки Токай.

Митинг открывает председатель Архангельского сельского Совета И. П. Белюстов. Со словами приветствия к собравшимся обращаются председатель колхоза «Ленинский путь» В. В. Глаголев, инженер, заместитель секретаря парткома колхоза «Дружба» Г. В. Чернышов, литовский поэт Антанас Дрилинга.

Затем на сцену поднимаются певцы и музыканты самобытного ансамбля народных инструментов «Сутартинес». Над землей Черноземья в чудесном исполнении звучат литовские и русские народные песни.

Дружными аплодисментами, почетными грамотами, памятными сувенирами награждают аннинцы дорогих гостей с берегов Балтики.

Э. НОСЫРЕВА.

ЯРКИЕ КРАСКИ ВОКАЛА

Шквалом аплодисментов, хлебом-солью, букетами цветов встретили воронежцы, собравшиеся во Дворце культуры имени В. И. Ленина, дорогих гостей — Каунасский государственный хор Литовской филармонии.

Самый молодой из приехавших в наш город литовских коллективов, этот хор был создан в 1969 году. С первых шагов он заявил о себе, как о коллективе творческом, ищущем, упорно и настойчиво работающем. В его репертуаре — произведения русских и западных классиков, сочинения литовских авторов, обработки народных песен. Хор исполняет такие крупные полотна, как кантата «Александр Невский» С. Прокофьева, «Реквиемы» Моцарта и Верди. Вот что писал музыковед Г. Юдин в журнале «Музыкальная жизнь» об исполнении «Реквиема» Верди этим коллективом осенью прошлого года в Москве: «Можно смело утверждать, что это была одна из лучших интерпретаций гениального творения великого итальянца, какую доводилось нам слышать за последние годы».

Мощно и очень слитно прозвучал мужской запев в величавой песне «Партия» композитора Р. Жигайтиса. Этим произведением хор начал свое концертное выступление во Дворце культуры. Его сменяет лирическое исполнение женской группы хора в народной литовской песне «Не скачи ко мне в субботу» (обработка Домбраускаса). Далее следует сделанная в современном стиле, с терпкими красочными гармониями и интересным переплетением голосов «Усилё» в обработке Монтвилы и замечательные «Две пословицы» Б. Дваринаса, прозвучавшие очень свежо, интонационально чисто, с тонким вкусом.

И вновь Р. Жигайтис. Звучит его «Тишина» — тишина на планеты, день погибшим воинам. Затаенное, как бы замершее пиано, медленно нарастая, подводит к мощной кульминации произведения. Очень сочно и выразительно исполняется хор-реквием Р. Щедрина «Я вам, павшие!» на стихи А. Твардовского.

Шуточную, игривую «Белочку» в обработке Ю. Башинскаса сменяет задушевная, лирическая белорусская песня «Павей, ветрык, павей» (солистка Вайткевечуте). Прекрасно прозвучала и наша русская «Степь да степь кругом» в оригинальной обработке С. Попова (солист А. Гярулис).

Трудно перечислить все исполненные в тот вечер сочинения. Но нельзя не отметить итальянскую шутку Женехерда, оригинально трактующую музыкальную терминологию в итальянском обозначении (солисты Вайткевечуте, Гярулис и Хоманскис) и великолепную жанровую зарисовку А. Бражинскаса «Корчма», произведение очень колоритное и яркое.

Чистота строя, вокальная и ритмическая сложенность, чуткость к стилю и форме — отличительные черты Каунасского государственного хора. В этом большая заслуга его художественного руководителя и главного дирижера Пятраса Бингялиса, музыканта молодого и талантливого, который провел весь концерт с хорошим вкусом и подкупающей простотой.

В. ИЖОГИН,
председатель хорового общества Воронежской области.

• ПОЧТА НЕДЕЛИ

КОГДА ЗАБЫВАЮТ О ДЕТЯХ

СЕРЕДИНА лета. Веселая ребячья пора. Остались в стороне тетради, учебники. Дети заполнили площадки, улицы. Всюду сейчас слышен их гомон. Но всегда ли организуются интересный досуг детей?

Вот что пишут жильцы домов №№ 7 и 9 по улице Космонавтов Бутырин, Соломахина, Попова и другие товарищи (всего 11 подписей). «Наш двор существует около 15 лет. На протяжении этого времени коренных мер по благоустройству не принимается. Нет детской площадки, даже песочница отсутствует». Жители указанных домов обратились в домоуправление № 3. Там средств и рабочих для благоустройства двора не оказалось. Не оказали существенной помощи и в Советском райисполкоме».

Подобных писем в последнее время поступает много. Об этом сообщают жители дома № 57 по улице Героев сибиряков, где детскую площадку превращают в стоянку для машин. А вот мальчишкам и девчонкам домов №№ 72, 74, 76, 78 по улице Карла Маркса и дома № 35 по улице Фридриха Энгельса на отсутствие площадки обижаться не приходится. Она есть. Но не оборудована. Вольготно на площадке лишь взрослым, которые в выходные дни играют здесь в карты.

Обратилась в редакцию группа жителей села Масловка. До сих пор не было у них и их детей особых забот, где провести жаркие летние дни. Ребятишки купались в небольшой речке. «Но теперь сюда пригнали коров. Ну, а каково ребятишкам такое «соседство»? — пишут тт. Кузнецова, Толстых и другие (всего 10 подписей).

Не все дети остаются в городе, многие уезжают в летние лагеря. Так поступили 200 учащихся седьмых и восьмых классов школ № 30 и № 55 г. Воронежа. Но, прибыв на место (лагерь «Дружба» в Новоусманском районе), руководители школ и воспитатели столкнулись с вопиющими фактами. Они сообщают: «Территория лагеря не огорожена, по ней свободно ездят мотоциклисты прилегающих сел. Больше того, 29 июня мотоциклом сбита В. Тамбовцева, ученица седьмого класса школы № 55. Лагерь не имеет телефонной связи, нет здесь поблизости работников милиции. Территория лагеря в ночное время освещена не полностью, поэтому воспитателям приходится дежурить круглые сутки, естественно, мы не можем гарантировать безопасность школьников». Это строки из письма Ордовой, Ерышовой и других товарищей (всего девять подписей).

Обратился в редакцию с жалобой и пенсионер В. Осипов (Воронеж). Задумал он вместе с внуком (сейчас тот на каникулах) сходить в кино. Пошли в один кинотеатр, другой. Там надпись: «Дети до 16 лет не допускаются». Автор письма, естественно, возмущается. И его можно понять.

За минувшую неделю редакция получила 312 писем трудящихся и 105 ответов из различных предприятий, учреждений и организаций.

РАДИО

9 ИЮЛЯ, ВТОРНИК

По радиостанциям на волнах 388,1 метра (773 кгц), 4,16 метра (72,12 мгц)

7.20 — Выполнение обязательств — под контроль масс. Отчитывается коллектив завода тяжелых механических прессов. 8.15 — Обзор газет «Комсомольская» и «Молодой коммунар». 8.25 — Позывные жатвы 74. «Перед большим наступлением». Рейд проверки готовности к уборке урожая в колхозе «Семилукский». 8.00 — Последние известия. В выпуске: «Трибуна социалистического соревнования». 18.15 — Радиогазета «Юный ленинец». Основные темы: «Хлеб — забота общая». Выступление школьников на областном слете молодых механизаторов; «Интерклуб «Глобус». К 30-летию Победы. Поиск красных следопытов; «У нас в гостях — пионеры ЧССР». Репортаж из пионерского лагеря.

10 ИЮЛЯ, СРЕДА.

По радиостанциям на волнах 388, 1 метра (773 кгц), 4,16 метра (72,12 мгц)

7.20 — Наставники и их ученики. Репортаж с городского собрания наставников воронежских предприятий. 8.15 — Обзор газеты «Коммуна». 8.20 — Концерт «Встречающим зарю». 18.00 — Последние известия. «На контроле — стройка спецсоха». 18.15 — «Мелодии дружбы». Песни школьников братской Чехословакии. 18.25 — «Один день на ферме». Репортаж из колхоза имени Калинина Терновского района.

ТЕЛЕВИДЕНИЕ

9 ИЮЛЯ

I ПРОГРАММА

9.00 Программа передач.
9.05 - Цветное телевидение. Утренняя гимнастика.
9.20 Новости.
9.30 Цветное телевидение. Для школьников. «Мастера искусств — детям».
10.00 Цветное телевидение. «Клуб кинопутешествий».
11.00 Цветное телевидение. Концерт советской песни.
11.25 «Литературные чтения». Рассказ А. Быкова «Краюшка хлеба».
15.30 Программа передач.
15.35 «Мамина школа».
16.05 «Марш энтузиастов». Встреча строителей Горьковского автозавода.
17.05 Фильм — детям. «Четыре танкиста и собака». Телевизионный многосерийный художественный фильм. 2-я серия. «Радость и горе».
***18.00 Воронежские новости.**
***18.15 Областной слет молодых механизаторов.**
***18.45 «Сельская новь». В выпуске: «Решения II пленума обкома КПСС — в жизнь».**
19.20 «БАМ — начало большой стройки». Телевизионный очерк.
19.50 Цветное телевидение. «Жизнь Леонардо да Винчи». Телевизионный многосерийный художественный фильм. (Италия). 2-я серия.
21.00 «Время». Информационная программа.
21.30 Цветное телевидение. Чемпионат СССР по футболу. «Динамо» (Киев) — «Зенит» (Ленинград). Передача из Киева.
23.00 Новости. Программа передач.

II ПРОГРАММА

***17.55 Программа передач.**
18.00 Новости.
18.15 Для детей. «Ребятам о зверятах». Передача из Ленинграда.
18.30 «Человек и закон».
19.00 Выступает лауреат V Международного конкурса имени П. И. Чайковского И. Пономаренко.
***19.20 «Воронежский спортивный». Телевизионный журнал.**
***19.50 Неделя литовского документального фильма. «Дорога».**
***20.10 Фильмы—детям. «Кем быть?», «Мышонок, который хотел быть похожим на человека».**
***20.30 «В мире прекрасного». «Рядом с другом». Научно-популярный фильм.**
***21.45 «Два билета на дневной сеанс». Художественный фильм.**

ПОГОДА

Сегодня днем по области ожидается переменная облачность, кратковременный дождь, местами значительный, гроза, по области град. Ветер западный, умеренный до сильного, при грозе — 18—25 метров в секунду. Температура воздуха на западе области 18—23, на востоке — 24—29 градусов.

В Воронеже кратковременный дождь, гроза, температура воздуха 20—22 градуса.

Температура воды в Воронежском водохранилище 23 градуса.

ТЕАТРЫ-КИНО

СТАВРОПОЛЬСКИЙ ДРАМАТИЧЕСКИЙ ТЕАТР имени М. Ю. ЛЕРМОНТОВА. В театре имени А. КОЛЬЦОВА — **Сегодня — Дон-Жуан.** Завтра — **Валентин и Валентина** (19 час. 30 мин.). В театре ЮНОГО ЗРИТЕЛЯ— Сегодня — **Миллионерша** (19 час. 30 мин.).

«ПРОЛЕТАРИЙ» — БОЛЬШОЙ ЗАЛ — **Золото.** **Манкены** (две серии) (8.45, 11.10, 13.35, 16, 18.25, 20.50).

МАЛЫЙ ЗАЛ — **Лиловая акация** (9, 10.35, 12.10, 13.45, 15.30, 17.05, 18.40). **Мужское лето** (20.15).

ЗАЛ ХРОНИКИ — Программа документальных фильмов Литовской ССР (9, 17.50). **Пропажа свидетеля** (10.20, 12.10, 14, 16, 19.10, 21 час).

«СПАРТАК» — **Она и дьяволы** (две серии) (9, 11.20, 13.40, 16, 18.30, 20.50).

«ЮНОСТЬ»—БОЛЬШОЙ ЗАЛ— **Чорвен и Сиролан** (9, 10.55, 12.50, 14.45). **На краю пропасти** (16.40, 18.30, 20.20 — удлиненный сеанс).

МАЛЫЙ ЗАЛ — **Я умею прыгать через лужи** (9, 10.40, 12.20, 14 час.). **Третья молодость** (15.40, 17.30, 19.20, 21.10).

«ЛУЧ» — **Встречи и расставания** (9, 10.45, 12.30, 14.15, 16, 17.45, 19.30, 21 15 — удлиненный сеанс).

«ПЕРВОМАЙСКИЙ» — **Дом у железной дороги** (9, 10.25, 14.35, 16.05, 17.35, 19.05). **Смешная девчонка** (две серии) (11.50, 20.30).

«РОДИНА»—КРАСНЫЙ ЗАЛ— **Она и дьяволы** (две серии) (10, 12.40, 15.20, 18, 20.40).

ГОЛУБОЙ ЗАЛ — **На краю пропасти** (11, 13, 15, 19, 21 час). **Маленькая исповедь** (17 час.).

«КОМСОМОЛЕЦ» — **Подводя черту** (9.30). **Она и дьяволы** (две серии) (11.20, 13.40, 16, 18.20, 20.40).

«ЗАРЯ» — **Снимай шляпу, когда целуешь** (10, 11.50, 13.40, 15.30, 17.20, 19.10, 21 час).

ДВОРЕЦ КУЛЬТУРЫ имени 50-летия ОКТЯБРЯ — **Черный чулок** (17, 19, 21 час).

ДВОРЕЦ КУЛЬТУРЫ ИМЕНИ К. МАРКСА — **Иван Васильевич меняет профессию** (16.30, 18.30, 20.30). **Белорусский вокзал** (16.30, 18.30, 20.30).

«ЗЕЛЕНЫЙ ТЕАТР» — **Нейлон сто процентов** (21 час).

ГОСЦИРК

ПРОЩАЛЬНЫЕ ПРЕДСТАВЛЕНИЯ АРТИСТОВ ВОСЬМИ СТРАН МИРА
ЦИРКОВАЯ ФАНТАЗИЯ

Начало: в 19 час. 30 мин.
Билеты продаются.
Кассы открыты с 10 до 20 часов.

ВНИМАНИЮ ГРАЖДАН!

В связи со строительством подземного перехода у завода «Электросигнал» с 7 июля по 20 августа 1974 года движение трамваев №№ 4, 5, 8, 16 до остановки «Клиническая» ИЗМЕНЯЕТСЯ:

маршрут № 4 — вокзал, ул. Плехановская, проспект Труда, ул. Солнечная, ул. Беговая, ул. Новгородская и обратно;

маршрут № 5 — СХИ, ул. Вавилова, ул. Полевая, Рабочий проспект, ул. Клиническая, ул. Новгородская;

маршрут № 8 — ул. Комарова, проспект Труда, ул. 9 Января, ул. Кольцовская, ул. 9 Января, проспект Труда, ул. Плехановская и далее по своему маршруту;

маршрут № 16 — ул. Комарова, ул. Кольцовская, ул. 9 Января, проспект Труда, ул. Плехановская и далее по своему маршруту.

Движение автобусов №№ 7 и 10 направляется с ул. Плехановской по ул. Черепичному переулку, ул. Текстильщиков, ул. Электросигнальной и далее по своим маршрутам и обратно.

На период строительства подземного перехода на участке ул. Плехановской от проспекта Труда до ул. Беговой запрещено движение грузового транспорта.

УВАЖАЕМЫЕ ТОВАРИЩИ!

ОБЛАСТНОЕ УПРАВЛЕНИЕ ГОСТРУДСБЕРКАСС сообщает, что сберегательные кассы области до 15 июля продают облигации 3-процентного займа по самой низкой курсовой стоимости. Двадцатирублевая облигация стоит 20 рублей 10 копеек.

С 16 июля курсовая стоимость будет повышаться.

По облигациям можно выиграть 5000, 2500, 1000, 500, 100, и 40 рублей.

Покупайте облигации 3-процентного займа.

ТИПОГРАФИИ ИЗДАТЕЛЬСТВА ВГУ на временную и постоянную работу **требуются:** печатник двухоборотной машины, печатник тигельной машины, рабочий для обслуживания корректурного стана, наборщики ручного набора.

Обращаться по адресу: 394018, Воронеж, ул. Пушкинская, 3.

ЛЕВОБЕРЕЖНЫЙ ГОРПИЩЕТОРГ на постоянную работу, **приглашает:** мастера-строителя, продавцов, кассиров, контролеров-ревизоров, конвертеров 4-го и 5-го разрядов, рабочих, уборщиц, мясорубов.

Обращаться по адресу: 394033, г. Воронеж, Ленинский проспект, 93, 6-й этаж, комната 77, отдел кадров.

ТЕХНИЧЕСКОМУ УЧИЛИЩУ № 3 им. С. Т. НОВИКОВА на постоянную работу **требуются:** мастера производственного обучения производственного дела, слесари по ремонту промышленного оборудования 3-го — 5-го разрядов со сдельной оплатой труда.

Адрес училища: 394029, г. Воронеж, ул. Циолковского, 28, схема трамваями № 7, 15, 18, троллейбусом № 4, автобусами №№ 1, 15, остановка «Кольцо».

ОТДЕЛ ПО ИСПОЛЬЗОВАНИЮ ТРУДОВЫХ РЕСУРСОВ ВОРОНЕЖСКОГО ОБЛИСПОЛКОМА проводит организованный набор рабочих на предприятия и стройки в города: **Москва, Ленинград, Волгоград, Пятигорск, Норильск, Оренбург, Тихвин, Набережные Челны, Астрахань, Владивосток,** а также на сезонную работу в лесную промышленность **Красноярского края, Иркутской области** и на рыбную путину **в морской порт Находку.**

За справками и для оформления документов обращаться в районах области к уполномоченным по использованию трудовых ресурсов при райисполкомах, а в городе Воронеже **по адресам:** ул. Кирова, 28, проспект Революции, 45, ул. Брянская, 7, Ленинский проспект, 155/2, ул. Героев стратосферы, 2.

ИЗДАТЕЛЬСТВО «КОММУНА» ПРИГЛАШАЕТ на постоянную работу зарядчиков в газетный цех, печатников и учеников в печатный цех.

Обращаться: 394000, г. Воронеж, пр. Революции, 39, в отдел кадров.

ЦЕНТРАЛЬНЫЙ ГОРПИЩЕТОРГ приглашает на работу продавцов-лотошников по продаже мороженого, пирожков, кваса. Оплата труда сдельная. Приглашаются на работу пенсионеры.

Обращаться по адресу: 394000, г. Воронеж, проспект Революции, 58.

«АУРИКА-70»

Так названа стиральная машина кишиневского завода «Электромашина».

Это одна из современных, удобных и надежных в эксплуатации машин. «Аурика-70» предназначена для стирки, полоскания и отжима белья.

Отжатое на центрифуге белье можно сразу же гладить, что очень удобно для хозяйки, особенно в ненастную погоду.

С 10 по 15 июля магазины № 51 и № 53 горпромторга проводят совместно с заводом-изготовителем выставку-продажу этих машин.

Для тех, кто купит «Аурику-70» на выставке-продаже, представители завода продлевают ее гарантийный срок с двух до четырех лет и бесплатно доставляют на дом покупателю.

Уважаемые воронежцы!

Советуем вам побывать на выставке-продаже в магазинах №№ 51, 53.

Их адреса: ул. Мира, 3, Ленинский проспект, 116.

Горпромторг.

ВОРОНЕЖСКОМУ МОЛОЧНОМУ КОМБИНАТУ на постоянную работу **требуются:** бухгалтеры в цех готовой продукции, операторы машинописного бюро, рабочие в производственные цехи, машинисты компрессорных установок, слесари-ремонтники, слесари-наладчики, слесари по газовому хозяйству, слесари КИП и автоматики, электрики, грузчики, кладовщики, столяры, каменщики.

Обращаться по адресу: 394016, г. Воронеж, ул. Клиническая, 259.

Штаб Гражданской обороны области, партийная и профсоюзная организации выражают глубокое соболезнование начальнику штаба ГО области Жидкову Р. Н. и его семье в связи с трагической гибелью сына **Александра.**

Редактор
В. Я. ЕВТУШЕНКО.

Адрес редакции: 394746, г. Воронеж, центр ГСП, проспект Революции, 39. Телефоны: приемной редактора — 5-36-03, отв. секретаря — 5-24-84, зам. секретаря — 5-25-03, Отделов: партийной жизни — 5-34-72 и 5-36-07, пропаганды и культуры — 5-65-45 и 5-43,57 промышленно-транспортного—5-34-52, сельскохозяйственного—5-24-80, 5-44-17, советского строительства и быта—5-46-29, писем и рабселькоров—5-44-32, 5-34-79, информации—5-14-77 и 5-38-15, фельетонов — 5-73-91, объявлений — 5-25-21, выпускающего — 5-26-45.

ЛЕ04068. Воронеж, типография издательства «Коммуна», проспект Революции, 39. Заказ № 10110-74 г.