Данное издание оцифровано в Воронежской областной универсальной научной библиотеке им. И.С. Никитина

394018, г. Воронеж, пл. Ленина, 2 / ул. Орджоникидзе, 36

Понедельник– четверг 9.00-20.00
Суббота, воскресенье 12.00-20.00
Пятница -выходной

http://vrnlib.ru
http://vk.com/vounb
e-mail: vounb@mail.ru
+7 (473) 255-05-91

ПРОЛЕТАРИИ ВСЕХ СТРАН, СОЕДИНЯЙТЕСЬ!

Коммуна

Орган Воронежского обкома КПСС и областного Совета депутатов трудящихся

№ 248 (16312) ◆ 22 ОКТЯБРЯ 1974 г., ВТОРНИК ◆ Цена 2 копейки

ГАЗЕТА ОСНОВАНА 20 МАЯ 1917 ГОДА

Выходит ежедневно, кроме понедельника

Теплые встречи в Узбекистане

ТАШКЕНТ, 21 октября. (Спец. корр. ТАСС). В праздничном наряде — города и кишлаки Узбекистана, трудящиеся Узбекистана, как и все советские люди, готовятся торжественно отметить 50-летие образования республики и создания Компартии Узбекистана.

Ташкент тепло принимает гостей из всех братских союзных республик, городов Москвы, Ленинграда, Иванова.

Сегодня на юбилейные торжества прибыл член Политбюро ЦК КПСС, секретарь ЦК КПСС М. А. Суслов. В аэропорту его встречали кандидат в члены Политбюро ЦК КПСС, первый секретарь ЦК Компартии Узбекистана Ш. Р. Рашидов, Председатель Президиума Верховного Совета республики Н. М. Матчанов, Председатель Совета Министров Узбекской ССР Н. Д. Худайбердыев, члены бюро ЦК Компартии Узбекистана, руководители партийных и советских организаций, представители общественности города.

Товарища М. А. Суслова встречали также прибывшие на торжества в Узбекистан товарищи П. М. Машеров, Г. В. Романов, другие руководители делегаций.

В тот же день состоялось возложение цветов к памятнику В. И. Ленину. Цветы возложили товарищ М. А. Суслов, руководители Узбекской ССР, главы делегаций.

В ташкентском филиале центрального музея В. И. Ленина они ознакомились с многочисленными экспонатами, рассказывающими о жизни и деятельности вождя революции, о торжестве ленинских идей дружбы народов.

ПАРТИЙНАЯ ГРУППА

Вторая ферма колхоза «Песковский» — одна из передовых в Петропавловском районе. Коллектив ее ставят в пример, опыт его работы находит поддержку и распространение.

Успехи этого коллектива — лучшая аттестация деятельности партийной группы. В составе ее — четыре коммуниста, кажется немного. Но нет такого дела, которое бы решалось без их непосредственного участия, активного воздействия. Систематически подводятся итоги соревнования доярок, скотников, обновляется наглядная агитация в красном уголке, выпускаются «молнии» и боевые листки, еженедельно на ферме в честь передовика соревнования поднимается флаг трудовой славы, ежемесячно коллектив подробно анализирует итоги своей работы, вскрывает промахи, упущения.

В Петропавловской районной парторганизации сто две партгруппы, из них более трети — на животноводческих фермах. Райком партии постоянно держит на контроле деятельность низовых звеньев, систематически проводит учебу партгрупоргов, оказывает им практическую помощь. В райкоме налажен четкий учет проводимых в партгруппах мероприятий, анализируются методы и формы их работы.

Практика убедительно свидетельствует о больших возможностях сельских партгрупп. Четвертый год подтверждают животноводы второй фермы панинского совхоза «Прогресс» звание коллектива коммунистического труда, досрочно справляются с планами. Успех пришел потому, что четыре года здесь активно работает партийная группа, возглавляемая дояром Виктором Дмитриевичем Головановым. В центре внимания коммунистов находятся вопросы организации соревнования, более полного использования резервов, улучшения труда и быта людей, воспитательной работы с ними. Коммунисты своим примером служат воспитанию у членов коллектива чувства высокого понимания общественного долга.

Много лет славятся высокими урожаями зерновых и технических культур мастера полей хохольского колхоза «Великий Октябрь». Парторганизация цеха растениеводства в своей деятельности постоянно опирается на партгруппы тракторных бригад, повышает их ответственность за организацию соревнования. Коммунисты, партгруппы не останавливаются на достигнутом. На состоявшихся недавно отчетно-выборных собраниях они самокритично подошли к оценке своей деятельности, вскрывали серьезные упущения в борьбе за повышение культуры земледелия, лучшее использование удобрений, внедрение в производство всего нового, передового.

Положительно зарекомендовала себя практика создания партийно-комсомольских и временных партийных групп. В Репьевской райпарторганизации, например, на время весенне-полевых работ было создано 36, на уборке — 46 временных партгрупп. Они стали организующим ядром в бригадах, возглавили социалистическое соревнование хлеборобов. И в том, что район одним из первых рапортовал о выполнении народнохозяйственного плана продажи хлеба государству, получил хороший урожай зерновых — большой вклад низовых партийных ячеек.

В сельских парторганизациях области около трех тысяч партгрупп, объединяющих десятки тысяч коммунистов, непосредственно занятых в производстве. Во главе групп, как правило, стоят энергичные, авторитетные члены партии, способные успешно выполнить возложенные на них обязанности. Все зависит от того, как партийные комитеты и бюро парторганизаций направляют свои низовые звенья, насколько глубоко вникают в их деятельность.

В грибановском колхозе имени XXI съезда КПСС партгруппа первой тракторной бригады не оказывает должного влияния на работу коллектива. Бригада отстает по многим основным производственным показателям. Однако партком колхоза (секретарь т. Лимонов А. А.) не разобрался в причинах, не принял мер к активизации работы не только этой, но и других партгрупп. Упускают из поля зрения деятельность партгрупп партийное бюро кантемировского объединения «Сельхозтехника», бобровских колхозов «Первое мая» и имени Ленина, павловского колхоза имени Дзержинского, ряда хозяйств Борисоглебского, Подгоренского, Верхнемамонского, Новохоперского и других районов.

Дело порой страдает от формального отношения к руководству партгруппами со стороны парткомов и партбюро, слабой помощи партгрупоргам в работе, невнимания к их нуждам.

Особой заботы и поддержки требуют низовые партийные звенья в животноводстве. Скот переведен на стойловое содержание, пока много неурядиц с его содержанием, расходованием кормов. Коммунисты и комсомольцы призваны активно выступать против недостатков, мобилизовать коллективы на ударный труд за досрочное выполнение планов и принятых социалистических обязательств.

Еще часты случаи, когда при наличии двух—трех работающих на ферме коммунистов и нескольких комсомольцев, партийные и партийно-комсомольские группы не создаются. Еще чаще партгрупорги ферм предоставлены самим себе, не ведут учет мероприятий, дневников, парткомы не привлекают их к подготовке и рассмотрению жизненно важных вопросов партийной работы.

Партийные группы — важное звено в работе парторганизаций. От них во многом зависит успех организаторской и массово-политической работы, выполнения коллективами планов и социалистических обязательств. Постоянно направлять деятельность партгрупп, оказывать партгрупоргам должную помощь — в этом одна из важных задач партийных комитетов и парторганизаций.

К новым рубежам

С начала девятой пятилетки коллектив Воронежского механического завода соревнуется с Ленинградским «Арсеналом». Недавно арсенальцы выступили с новым почином — развернуть соревнование за досрочное выполнение заданий девятой пятилетки ко Дню 30-летия Победы советского народа над гитлеровским фашизмом.

Инициатива ленинградцев была горячо одобрена нашим коллективом. Подсчитав свои возможности и резервы, мы решили принять активное участие в смотре-конкурсе трудовых достижений, посвященном юбилею под девизом «Сегодня в труде, как в бою». Сверх ранее принятых обязательств рабочие и специалисты в дни конкурса добьются присвоения механическому цеху № 2 звания «образцово-показательный цех отрасли», внедрят в производство 110 станков с программным управлением, организуют участок литья по изготовлению форм из плавленного кварца, закончат монтаж котельной в подшефном совхозе «Гремяченский», изготовят для тружеников сельского хозяйства 50 грануляторов для гранулирования травяной муки.

Соревнование день ото дня набирает силу. Десятки рабочих, выполнив пятилетку, работают сейчас в счет 1976 года. Среди них — токари И. Серегин, И. Мещеряков, Н. Ширяев, Н. Гришин, шлифовщики И. Мокротоваров, Г. Бочаров, фрезеровщик Н. Шабунин, слесари Н. Дашанов, В. Таранин, И. Попов и другие. Все они удостоены знака «Ударник девятой пятилетки».

А. МАСЛИХОВ.
Воронежский механический завод.

ПОВЫШАТЬ ОСЕННИЕ НАДОИ

Рационально использовать каждый килограмм кормов

Слово делом красно

Животноводы нашего колхоза «Первая пятилетка» Подгоренского района, участвуя во Всесоюзном социалистическом соревновании работников сельского хозяйства за дальнейшее увеличение производства и заготовок молока, одержали замечательную трудовую победу.

На три месяца раньше срока они выполнили народнохозяйственный план реализации продукции государству. На заготовительные пункты отправлено 7301 центнер молока. Надой на каждую корову за этот период составил 2090 килограммов, что на 400 килограммов больше соответствующего периода прошлого года.

Наилучших показателей на ферме добились доярки Валентина Андреевна Ковыленская, Екатерина Ивановна Титова, Александра Егоровна Сапронова и Анастасия Ивановна Северюкина. За девять месяцев каждая из них надоила от каждой коровы по 2300—2500 килограммов молока.

Хорошо поработали наши свиноводы и птицеводы. Благодаря их старательному труду колхоз досрочно выполнил годовые народнохозяйственные планы продажи мяса и яиц государству. Мяса реализовано 1550 центнеров, а яиц — 259 тысяч штук. Весомый вклад в выполнение плана внесли свинарки Ольга Егоровна Подлесная, Клавдия Васильевна Гриценко, Мария Тихоновна Погорелова, Антонина Ивановна Рякова, птичницы Анна Петровна Дудникова, Агриппина Сергеевна Будко и другие.

Встав на трудовую вахту в честь 57-й годовщины Великого Октября, животноводы колхоза стремятся еще больше поднять продуктивность ферм в эти осенние дни, продать государству как можно больше сверхплановой продукции.

Н. МОЛЧАНОВ,
секретарь партийной организации колхоза «Первая пятилетка» Подгоренского района.

СТАРАТЕЛЬНОСТЬ — ОСНОВА УСПЕХА

Коллектив откормсовхоза «Парижская коммуна» Верхнехавского района достойно несет трудовую вахту в честь 57-й годовщины Великого Октября. Досрочно выполнен годовой народнохозяйственный план сдачи мяса государству. За девять месяцев на заготовительные пункты отправлено 9600 центнеров мяса при задании 9500 центнеров. По сравнению с соответствующим периодом прошлого года производство мяса увеличено на 1432 центнера, а реализация его на 1891 центнер больше.

Впереди соревнующихся свинарки Мария Матвеевна Анохина, Татьяна Сергеевна Локтева, Александра Ивановна Гребенщикова, Пелагея Афанасьевна Бессарабчик, добивающиеся высоких среднесуточных привесов на откорме животных.

Животноводы совхоза хорошо подготовились к предстоящей зимовке, отремонтировали помещения, привели в порядок скотные дворы, подвезли корма к фермам.

М. ЛАПИН, селькор.

К ЗИМЕ НЕ ГОТОВЫ

Совхоз «Степнянский» Ольховатского района, где директором А. И. Гринин, главным зоотехником А. П. Шевцова, девятимесячный народнохозяйственный план сдачи молока государству не выполнил. Годовое задание также поставлено под угрозу срыва. Казалось бы, что руководители хозяйства сделают все от них зависящее, чтобы с первых дней стойлового содержания организовать полноценное кормление животных, поднять надои, создать животноводам необходимые условия для высокопроизводительного труда. Но этого, к сожалению, не произошло.

На молочной ферме отделения Красный курган до сих пор не установили транспортер для подачи кормов в кормушки. Трактористы сваливают измельченную кукурузу около тамбура. Отсюда доярки разносят ее вручную. А у каждой по семнадцать-восемнадцать коров. «Забыли» установить кормораздаточный транспортер и на молочной ферме отделения Костово. Окна в помещении не застеклены, в коровнике гуляют сквозняки. Потолки не отремонтированы. А зима уже, как говорится, катит в глаза. Как на первой, так и на второй ферме животных кормят пересохшей кукурузой, рационы не соблюдаются.

Несколько слов о кормоцехах. Их в совхозе три. Но ни один до сих пор не работает. Солома не измельчается и не запаривается. Сочных кормов в хозяйстве нынче заготовлено меньше, чем в прошлом году. Поэтому крайне важно пустить в ход кормоцехи. Но об этом здесь своевременно не позаботились.

Все это свидетельствует о том, что в совхозе плохо подготовились к стойловому содержанию молочного стада.

П. ЧАЛЫЙ,
соб. корр. «Коммуны».

• Прочти и примени у себя

Силос из соломы

В нынешнем году нашему хозяйству требуется 13 тысяч центнеров сочных кормов. Из-за низкого урожая кукурузы потребность в них удовлетворена лишь на 50 процентов. Кроме заготовки ботвы сахарной свеклы, мы, используя опыт прошлых лет, решили приготовить силос из соломы.

Технология очень проста и каких-либо дополнительных затрат не требует. В качестве емкости мы используем 1000-тонную траншею, которая была приготовлена для силосования кукурузы. Чтобы создать хорошие условия для воздействия молочнокислых бактерий на солому, бока траншеи покрыли полиэтиленовой пленкой. Измельченную на измельчителе грубых кормов (ИГК-30) солому закладываем полуметровыми слоями, каждый слой тщательно поливаем раствором и утрамбовываем. В качестве увлажняющего раствора применяем следующий состав: 3 тонны воды смешиваем с центнером патоки, 30 килограммами соли, 50 килограммами бактериальной закваски. Закваску также приготовляем у себя в колхозе на грибка, которым нас снабдил Аннинский хлебозавод.

Начиная силосование, мы знали, что масса лучшего качества получается в том случае, если траншея заполняется не более 5 дней. Чтобы уложиться в этот срок, на одну траншею ставили два ИГК-30, пять подсобных и один тяжелый трактор с бульдозерной навеской. Руководил всей работой главный ветврач колхоза Николай Игнатьевич Калькутин.

Прошел месяц. Вскрыли траншею и отправили массу на лабораторный анализ. Его результаты превзошли все наши ожидания. Оказалось, что в килограмме такого корма содержится до полукилограмма кормовых единиц, 18—20 граммов переваримого протеина.

В. ГОНЧАРОВ,
главный зоотехник колхоза имени Кирова Аннинского района.

• ПРАЗДНИКУ ОКТЯБРЯ — ДОСТОЙНУЮ ВСТРЕЧУ

ЗНАМЯ — ЗАВОДУ

По итогам Всесоюзного соревнования в третьем квартале Воронежскому дрожжевому заводу присуждено переходящее Красное знамя Министерства пищевой промышленности СССР и ЦК отраслевого профсоюза.

Высоких результатов в соревновании добились смена, возглавляемая Р. Смагиной, сепараторщица М. Васильева, аппаратчица К. Шарапова, слесарь-наладчик Н. Чистяков и многие другие.

В. ВИКТОРОВ.

Всегда в поиске

Большим уважением в коллективе штамповочного цеха пользуется ударник коммунистического труда, слесарь - инструментальщик Алексей Григорьевич Караваев. Мастерство изготовления и ремонта штампов и всевозможных приспособлений он перенял у опытного слесаря Виктора Алексеевича Чеботарева. Сейчас за Караваевым закреплен участок по ремонту штампов, с помощью которых изготовляют шасси для телевизоров «Рекорд» и другие детали больших размеров. С этой работой он успешно справляется, сменные задания выполняет в среднем на 140—150 процентов. В этом ему помогают смекалка и сообразительность.

Взять, к примеру, штампы для изготовления шасси. В них множество различных пуансонов; круглых, квадратных, фигурных. Чаще всего при штамповке деталей выходят из строя круглые пуансоны. Это устанавливается обычно по чертежу, что отнимает много времени. Караваев предложил изготовить шаблон, по которому установить дефекты можно гораздо быстрее, чем по чертежу. Для изготовления шаблона он взял готовое шасси, на нем возле каждого отверстия нанес все размеры пуансонов, взятые с чертежа. Теперь, разобрав штамп, слесарь прикладывает к пуансонодержателю шаблон и быстро обнаруживает размеры сломанных пуансонов. Срок ремонта штампов намного сократился.

Или, к примеру, старший мастер А. И. Курдюков поручил Алексею Григорьевичу переделать штамп по коррекции. Для этой цели нужно в матрице, съемнике и в пуансонодержателе нанести разметку под отверстия или фигурные окна, которые нужно будет добавить в штампе в связи с изменением его конструкции. Уже после разметки надо приступать к слесарной обработке.

Караваев в свободное от работы время часто заходил в инструментальный цех и старался запомнить всю ту работу, которую выполняют разметчики. В скором времени он и сам научился размечать детали. На этом он также экономит большое количество рабочего времени.

Караваев владеет многими смежными профессиями и по необходимости может заменить шлифовщика, сверловщика. Во многом ему помогли занятия на среднетехническом факультете политехнического института, который он окончил в этом году без отрыва от производства. К нему часто обращаются за помощью молодые рабочие, он охотно делится своим опытом. К примеру, Николай Шестопалов с Караваевым работает в одной смене. Караваев научил молодого рабочего читать чертежи, и сейчас тот хорошо справляется с любой работой. Об Алексее Григорьевиче многие молодые рабочие отзываются с благодарностью.

В. БАЛАХОНОВ,
токарь завода «Электросигнал».

Иван Егорович Асанов и Прасковья Федоровна Воронина каменщики 4-го строительного треста. Сейчас они работают на строительстве жилых домов в Советском районе.

Сменную норму они постоянно перевыполняют, качество у них всегда отличное.

НА СНИМКЕ: передовики производства И. Е. Асанов и П. Ф. Воронина.

Фото М. Евстратова.

ДОСРОЧНО!

БОРИСОГЛЕБСК. На городском пищевом комбинате ширится соревнование за достойную встречу 57-й годовщины Октября. С начала года дополнительно отправлено в торговую сеть продовольственных товаров на 84 тысячи рублей.

На предоктябрьской вахте отличаются коллективы кондитерского, безалкогольного и винодельческого участков, возглавляемые старшими мастерами А. Галейченко, Г. Маковецкой и М. Куликовой.

• • •

ГРАФСКАЯ. Став на предпраздничную трудовую вахту, коллектив деревообрабатывающего комбината решил сверх десятимесячного плана реализовать продукции на 60 тысяч рублей, а также выпустить 700 навесных шкафов для сушки посуды.

Ударно трудятся в эти дни бригады З. Хатунцевой, Т. Бруданиной, столяры М. Балабанов, В. Пешков и другие.

• • •

СЕМИЛУКИ. Коллектив завода бытовой химии на две декады раньше срока выполнил программу десяти месяцев по реализации продукции. До конца месяца дополнительно будет выпущено синтетических моющих средств на 170 тысяч рублей.

• • •

БОГУЧАР. 10 октября выполнили план десяти месяцев по реализации продукции работники чугунолитейного завода. До 1 ноября заказчикам будет дополнительно поставлено различных видов литья на 65 тысяч рублей.

• • •

БУТУРЛИНОВКА. Коллектив мельничного комбината на полмесяца раньше срока завершил задание десяти месяцев по производству комбикормов.

До 1 ноября намечено дополнительно выработать такой продукции не менее трех тысяч тонн.

С ТЕЛЕТАЙПНОЙ ЛЕНТЫ

В СТРАНАХ СОЦИАЛИЗМА

Промышленная служба здоровья

ВАРШАВА. Охрана здоровья трудящихся — одно из главных направлений деятельности партийных, государственных и профсоюзных организаций ПНР. За годы народной власти в стране почти заново создана широкая сеть здравоохранения, включающая в себя как современные лечебные учреждения, так и профилактические оздоровительные пункты, дома отдыха, санатории. В 1974 году на нужды службы здоровья выделено 45 млрд. злотых, в то время как четыре года тому назад на эти цели было израсходовано немногим более 28 млрд. злотых.

Цифры убедительные, но не только они подчеркивают то значение, какое уделяется в Польше охране здоровья людей. Здесь хочется отметить одно из характерных явлений в современной Польше, которого и в помине не было в Польше буржуазной. Речь идет об усилении заботы о здоровье человека непосредственно на промышленных предприятиях. «Промышленная служба здоровья», как ее здесь называют, родилась 20 лет назад и пустила теперь глубокие корни почти на всех предприятиях.

Развитию «промышленной службы здоровья» в большой степени содействовали польские профсоюзы. Сегодня она охватывает бесплатной медицинской помощью 60 проц. всех занятых в производстве польских трудящихся. Это огромное завоевание народной Польши, результат социалистических преобразований в стране.

Смотр молодых изобретателей

СОФИЯ. В Болгарии стали традиционными смотры научно-технического творчества молодежи. Заключительный этап 7-го национального смотра, начавшийся в ярмарочном городке Пловдива, показывает, какое активное участие принимают молодые изобретатели в развитии технического потенциала НРБ.

Пять лет назад, на втором национальном смотре, было представлено творчество 250 тыс. молодых новаторов и рационализаторов. В нынешнем году в смотре участвует уже более миллиона человек.

Свое свободное время, знания, юную фантазию отдают болгарские юноши и девушки поиску нового, стремлению внести свой вклад в дальнейший расцвет любимой родины. В нынешнем году в молодежных творческих коллективах разрабатывалось свыше 19 тыс. тем, имеющих большое народнохозяйственное значение. Важно то, что больше 7 тыс. из этих тем закончены, внедрены в производство и дали большой экономический эффект.

Успехи сельского хозяйства ГДР

БЕРЛИН. Свыше 45 проц. всех товаров для населения ГДР производит сельское хозяйство страны. Широкая механизация работ, планомерный переход производства на промышленную основу, а также эффективное внедрение новейших достижений сельскохозяйственной науки позволили социалистическому крестьянству республики полностью покрывать потребности населения в таких важнейших продуктах питания, как мясо, молоко, масло и яйца.

За годы социалистической власти значительно выросла производительность труда крестьян-кооператоров и сельскохозяйственных рабочих ГДР. Например, если 25 лет назад каждый занятый в этой отрасли народного хозяйства обеспечивал продуктами питания 9 человек, то ныне этот показатель увеличился в три с лишним раза.

(ТАСС, 21 октября).

Искусство — партийно. Оно служит целям коммунистического воспитания масс. И его успех или, напротив, неуспех предопределяется прежде всего тем, насколько тесно связано оно с жизнью, с хозяйственным и культурным строительством в стране, насколько умело решает задачи идеологического вооружения трудящихся. Эта мысль красной нитью проходила через все отчетно - выборные собрания в партийной организации воронежских художников.

• Отчеты и выборы в парторганизациях

ВЫСОКОЕ ПРИЗВАНИЕ И ВЫСОКАЯ ОТВЕТСТВЕННОСТЬ

И докладчик Н. Б. Василенко, и участники прений, подчеркивая огромную ответственность художника перед народом, единодушно указывали на значение партийного руководства для деятельности творческого коллектива, с позиций высокой требовательности оценивали работу партийной организации.

Минувший год в жизни партийной организации дает основание сделать поучительные выводы. Именно коммунистам Воронежского отделения Союза художников и производственных мастерских Художественного фонда удалось добиться первых ощутимых результатов в перестройке творческой деятельности, придать ей целенаправленный и боевой характер. В свое время не без колебаний и долгих споров решался вопрос о создании творческих бригад. При этом некоторым товарищам казалось, будто участие в таких бригадах суживает диапазон их возможностей. На поверку же оказалось другое. Участники бригад, как подчеркнули в своем выступлении Ю. Ф. Вводченко, сознательно поставившие перед собой цель изучения и воплощения в произведениях искусства жизни города и села, добились наиболее ощутимых результатов. Новая организационная форма оказала плодотворное влияние на весь стиль и характер работы художников, позволила им найти свежие темы, обогатить свой изобразительный язык.

О необходимости для художника постоянно находиться на переднем крае борьбы хорошо сказал Г. А. Гончаров. Именно здесь художник встречается с будущими героями своего творчества, здесь обогащает себя запасом наблюдений, оттачивает свое мастерство. Зная запросы людей, рядом с которыми он живет и для которых творит, художник лучше определит и точку приложения своих сил, сможет идти в ногу со временем.

Заметные перемены, происшедшие в работе партийной организации, повышение ее руководящей роли в жизни коллектива благотворно отразились на творческой атмосфере, привнесли в нее дух поиска, соревнования. Все это не могло не сказаться и на результатах деятельности графиков, живописцев, скульпторов, оформителей.

Художники Воронежа подготовили более ста произведений на зональную выставку, заслужили благодарность за ряд своих оформительских работ. На собрании назывались имена М. Ф. Ахунова, А. П. Еременко, В. Т. Лосева, В. К. Комолова и других. Творчество этих художников проникнуто стремлением отразить сегодняшний день советского народа, поднять значительные общественные и нравственные проблемы.

Вместе с тем на собрании острой критике подверглись и недостатки в работе отделения Союза художников, производственных мастерских Художественного фонда. До сих пор некоторые художники стоят в стороне от активной творческой деятельности, не все одинаково добросовестно относятся к выполнению социального заказа села. Не изжиты факты, когда творческое решение вопроса подменяется торопливым ремесленничеством, ничего общего не имеющего с подлинным искусством. У части товарищей бытует неправильное отношение к оформительской деятельности, которая рассматривается ими не более, как источник побочного заработка. Все это, естественно, вызывает нарекания в адрес художников, да и сами художники, которые бедуумно относятся к своему труду, не могут не чувствовать внутренней неудовлетворенности. Вольно или невольно они сходят с позиций высокой требовательности, принципиальности, из творцов превращаются в кустарей-подвижников.

Выступившие на собрании В. К. Комолов, Н. М. Пичугин, Т. В. Быков и другие, касаясь серьезных недостатков в творческой и производственной деятельности, одну из главных причин их усматривали в недостатках работы партийной организации и его бюро. Сделав многое для улучшения творческой деятельности, в немалом еще дне важном они остановились на половине пути.

Одним из важных вопросов, которого касались в докладчик, и участники прений, явился вопрос об идейной убежденности художника, идеологического фронта, о необходимости дальнейшего улучшения политического воспитания творческих кадров. Нельзя выступать в роли учителя жизни, а самому в то же время ничему не учиться. Нельзя говорить о пропаганде идей коммунизма средствами искусства, а самому в то же время быть духовно бедным человеком.

В партийной организации в конце прошлого года был создан семинар по изучению марксистско - ленинской эстетики. Райком партии выделил для руководства им опытного пропагандиста. К сожалению, работа семинара проходила вяло. Некоторые его участники являлись только для того, чтобы «отметиться». Что касается партийного бюро, то оно фактически перестало контролировать его работу, не предъявляло должной требовательности к коммунистам, забывшим о своей важнейшей обязанности.

Очевидно, что задачи приобщения работников искусства к политической учебе, забота об их идейном росте остаются в ряду главных задач в деятельности коммунистов творческой и производственной организаций художников. На это указывает известное постановление ЦК КПСС «О работе по подбору и воспитанию идеологических кадров в партийной организации Белоруссии», этого требует сама жизнь.

В принятом партийным собранием решении намечены меры по устранению недостатков, подчеркивается высокое призвание и высокая ответственность художника.

Собрание избрало партийное бюро. Секретарем партийного бюро избран В. П. Криворучкин.

В работе собрания приняли участие заведующий отделом культуры обкома КПСС Е. А. Тимофеев и секретарь Центрального райкома КПСС А. С. Силин.

Б. ПОДКОПАЕВ.

В четвертом цехе завода имени Калинина токаря В. Я. Опойкова знают как одного из лучших мастеров своего дела. Он к тому же и активный общественник, за что пользуется всеобщим уважением товарищей.

НА СНИМКЕ: В. Я. Опойков.

Фото В. Майорова.

ПЕРЕДОВОЙ УЧАСТОК

Рессорно-прессовый участок — один из лучших в кузнечном цехе завода имени Дзержинского. Около каждого станка — ящики для деталей, стеллажи для инструментов. Это помогло сократить потери времени, изменило интерьер. Около рабочих мест сейчас чистота и порядок. Каждый кузнец-штамповщик несет личную ответственность за исправность штампов. Увеличилась более чем на 26 процентов против прошлого года производительность труда.

Здесь 17 ударников коммунистического труда. Хорошо трудится резчица металла Анна Ивановна Иванова, штамповщица Мария Петровна Стерлигова, кузнец-штамповщик Анатолий Михайлович Филонов, кузнец Виталий Митрофанович Ситников и другие. Они выполняют по полторы нормы в смену.

В коллективе работают по принципу взаимозаменяемости, каждый рабочий имеет смежные специальности: водитель электрокара, стропальщик, подручный кузнеца, слесарь. Недавно участок занял первое место в заводском смотре по культуре труда и эстетике производства.

Т. ПУЗЫРЕВА.

• На контроле «Коммуны» — строительство и деятельность животноводческих комплексов

„Больше сидим, чем работаем“

На строительство комплекса специализированного хозяйства «Лозовской» в Верхнемамонском районе выделено 9,2 миллиона рублей.

В первом полугодии из 331 тысячи рублей предусмотренных средств было освоено 286,5 тысячи рублей. В течение семи месяцев затрачено 358,6 тысячи рублей вместо запланированных 442 тысяч. В августе из 102 тысяч освоено 82 тысячи рублей. На сентябрь было ассигновано 100 тысяч рублей, а использовано лишь 70 тысяч. Производственный план строительства трех кварталов провален.

Мы побывали на новостройке. Работы ведутся самотеком. Проектно-сметные задания для бригад и участков не разработаны. График рабочих операций не составлен. Слаба дисциплина труда. На низком уровне организаторская работа. Плохо развернуто обеспечение строительными материалами. Никудышным образом используется техника, механизмы. Многих из них не хватает, а то и совсем нет. Мало людей. Коллективы бригад укомплектованы наполовину. Порядок работ, организация труда продуманы не глубоко.

Впрочем, расскажем обо всем по порядку.

Начнем с руководителей СМУ, которому поручено строительство спецхоза. Предоставим слово главному инженеру И. А. Сайгакову.

— Когда должно быть завершено строительство всего комплекса, я не знаю. Речи об этом пока не велось.

Мы добавим: какие объекты входят в так называемую первую очередь комплекса, к какому сроку их следует сдать в эксплуатацию, уверенно сказать он тоже затрудняется. И сосем не знают этого мастера, бригадиры, рабочие. А не имея под руками четко определенного графика сдачи объектов, невозможно спланировать весь цикл производственных операций, обеспечить комплекс строительными материалами, зарплатой и точно приложения своих сил, смоделировать свои усилия.

Заметные перемены, происшедшие в работе партийной организации, повышение ее руководящей роли в жизни коллектива благотворно отразились на творческой атмосфере, привнесли в нее дух поиска, соревнования. Все это не могло не сказаться и на результатах деятельности графиков, живописцев, скульпторов, оформителей.

Художники Воронежа подготовили более ста произведений на зональную выставку, заслужили благодарность за ряд своих оформительских работ. На собрании назывались имена М. Ф. Ахунова, А. П. Еременко, В. Т. Лосева, В. К. Комолова и других. Творчество этих художников проникнуто стремлением отразить сегодняшний день советского народа, поднять значительные общественные и нравственные проблемы.

Вместе с тем на собрании острой критике подверглись и недостатки в работе отделения Союза художников, производственных мастерских Художественного фонда. До сих пор некоторые художники стоят в стороне от активной творческой деятельности, не все одинаково добросовестно относятся к выполнению социального заказа села. Не изжиты факты, когда творческое решение вопроса подменяется торопливым ремесленничеством, ничего общего не имеющего с подлинным искусством. У части товарищей бытует неправильное отношение к оформительской деятельности, которая рассматривается ими не более, как источник побочного заработка. Все это, естественно, вызывает нарекания в адрес художников, да и сами художники, которые бездумно относятся к своему труду, не могут не чувствовать внутренней неудовлетворенности. Вольно или невольно они сходят с позиций высокой требовательности, принципиальности, из творцов превращаются в кустарей-подвижников.

Выступившие на собрании В. К. Комолов, Н. М. Пичугин, Т. В. Быков и другие, касаясь серьезных недостатков в творческой и производственной деятельности, одну из главных причин их усматривали в недостатках работы партийной организации и его бюро. Сделав многое для улучшения творческой деятельности, в немалом еще дне важном они остановились на половине пути.

Одним из важных вопросов, которого касались в докладчик, и участники прений, явился вопрос об идейной убежденности художника, идеологического фронта, о необходимости дальнейшего улучшения политического воспитания творческих кадров. Нельзя выступать в роли учителя жизни, а самому в то же время ничему не учиться. Нельзя говорить о пропаганде идей коммунизма средствами искусства, а самому в то же время быть духовно бедным человеком.

В партийной организации в конце прошлого года был создан семинар по изучению марксистско - ленинской эстетики. Райком партии выделил для руководства им опытного пропагандиста. К сожалению, работа семинара проходила вяло. Некоторые его участники являлись только для того, чтобы «отметиться». Что касается партийного бюро, то оно фактически перестало контролировать его работу, не предъявляло должной требовательности к коммунистам, забывшим о своей важнейшей обязанности.

Очевидно, что задачи приобщения работников искусства к политической учебе, забота об их идейном росте остаются в ряду главных задач в деятельности коммунистов творческой и производственной организаций художников. На это указывает известное постановление ЦК КПСС «О работе по подбору и воспитанию идеологических кадров в партийной организации Белоруссии», этого требует сама жизнь.

В принятом партийным собранием решении намечены меры по устранению недостатков, подчеркивается высокое призвание и высокая ответственность художника.

Собрание избрало партийное бюро. Секретарем партийного бюро избран В. П. Криворучкин.

В работе собрания приняли участие заведующий отделом культуры обкома КПСС Е. А. Тимофеев и секретарь Центрального райкома КПСС А. С. Силин.

Б. ПОДКОПАЕВ.

Читатель предлагает

Редакция продолжает получать письма, авторы которых высказывают свои пожелания газете.

Н. Глаголев из Борисоглебска предлагает продолжить публикацию материалов под теми рубриками, которые появлялись на страницах газеты в этом году. «Я считаю необходимым регулярное ведение в 1975 году разделов «Фото и дорога» с помещением конкурсных задач и вопросов по правилам дорожного движения, разбор происшествий, имевших место на дорогах области, «Рассказы о маршрутах», «Иволга». Следует давать материалы краеведческого, исторического плана, очерки о наших знаменитых земляках».

О введении нового раздела пишет жительница Воронежа С. Добрикова. «Хорошо было бы, если бы газета с 1975 года ввела по примеру газеты «Труд» последнюю колонку «Любопытные строки» или подобную ей, в которой бы рассказывалось о разнообразных и интересных случаях из жизни».

Читатель нашей газеты П. Орлов высказал ряд критических замечаний, касающихся публикаций писем читателей. Он считает, что не следует давать на страницах газеты жалобы по таким мелким вопросам, как допущена труба, отсутствие горячей воды в доме, потому что жители города и области, решая такие материалы, с аналогичными жалобами обращаются не в райисполком, не в управления коммунального жилищного хозяйства, где должны заниматься такие вопросы, а сразу в газету, получается лишний круг. Не совсем удачно с его точки зрения, является освещение работы органов милиции, суда, прокуратуры. По его мнению, заметки «В зала суда» не имеют никакого воспитательного значения.

Нельзя с тем, как газета ведет борьбу с пьянством, М. Калинин. Он пишет: «Основу кабинет статьи о пьяницах. Нет слов, писать о них надо, но писать, вскрывая глубинные, а не поверхностные причины этого позорного для нашей действительности явления».

А КАКОВО ВАШЕ МНЕНИЕ, ДОРОГОЙ ЧИТАТЕЛЬ? ЖДЕМ ВАШИХ ПИСЕМ.

• ПРОПАГАНДА: ОПЫТ, ПРОБЛЕМЫ

ЧЕМ ОПЛАТИТЬ ЗАБОТУ

Нравственное воспитание человека. Это сложнейший процесс. И в нем участвуют все, что нас окружает. Воспитывает сама жизнь. И хорошо, когда происходит это не стихийно, а целенаправленно. Именно так обстоит дело в коллективе работников магазина № 388 Левобережного горпищеторга. Об этом опыте и хочется рассказать.

Администрация и общественные организации магазина умело используют возможности созданной здесь школы коммунистического труда в формировании духовного облика советского продавца. Деятельность школы, руководит которой директор магазина С. Гусакова, неразрывно связана с повседневной организаторской работой. Собственно, невозможно даже сказать, где кончается одно и начинается другое.

Важным средством политики трудовой активности, повышения культуры обслуживания покупателей стало вовлечение слушателей школы в социалистическое соревнование и движение за коммунистическое отношение к труду. Все они имеют личные социалистические обязательства и успешно их выполняют. Широко развито здесь трудовое соперничество между отдельными работниками и бригадами. Серьезное значение придается гласности и сравнимости результатов их труда с помощью средств наглядной агитации. Например, итоги товарооборота за день отмечаются флажками на специальном стенде, итоги за месяц подводятся на общем собрании с вручением переходящих кубков «Лучшей бригаде», «Лучшему продавцу», «Лучшему кассиру». Все это несет определенную нравственную нагрузку.

Какой бы тема ни посвящались занятия, разговор на них обязательно ведется конкретный, в связи с задачами повышения уровня работы коллектива, улучшения организации торговли, внедрения ее современных методов, с проблемой, волнующей каждого, самой жизнью, — не только научить молодое поколение ремеслу, а формировать людей высоких нравственных качеств.

Вот несколько примеров удачного сочетания учебы с практическими делами. Прежде чем перейти к новым формам торговли — бригадной материальной ответственности, при обсуждении раздела программы «Передовой производственный опыт» были изучены прогрессивные приемы труда лучших работников прилавка. В качестве пропагандистов успешно выступили товаровед И. Марченко, старший продавец А. Головина, старший бухгалтер М. Колова. Эти занятия помогли слушателям освоить смежные профессии — кассира, продавца общественного бракера.

Большой интерес проявляют работники магазина к темам курса «Основы экономических знаний». Этому способствует вдумчивая работа руководителя школы и пропагандистов. Они умело сочетают разбор вопросов теоретических с разрешением насущных задач, стоящих перед коллективом по совершенствованию культуры обслуживания покупателя, удовлетворения их растущего спроса. Так, при прохождении темы «Качество продукции и культура производства» состоялся обстоятельный разговор о внешнем и внутреннем облике продавца, современном оборудовании магазина. Затем слушателям были даны практические задания: продумать и внести предложения по оформлению отделов, улучшению рекламы, изучению покупательского спроса. Этот разговор был продолжен и на других занятиях. А вот зримые результаты — найдены интересные решения рационального размещения товаров, разработаны эскизы для их рекламы. В магазине появились красиво оформленные руками слушателей шкафы коммунистического труда уголки «Для ребенка», «Для хозяйки», отдел самообслуживания молочными продуктами и хлебобулочными изделиями. Приобретены столики для покупателей, заменены на более современные кассовые аппараты. Все это сделано с большим вкусом. А главное — способствует экономии времени.

Особое внимание — соблюдению правил советской торговли, созданию здоровой нравственной атмосферы в коллективе.

Однажды в книге спроса и предложений появилась запись, в которой покупатель сообщил о невнимательном отношении к нему продавцов. Это событие, как раз посвящалось теме «Формы и методы материального и морального стимулирования». И досталось же на нем упомянутым в жалобе покупателя продавцам Л. Неважной и Г. Дудолдовой за то, что они нанесли моральный ущерб коллективу!

Наибольшую активность слушателей школы вызвал раздел программы, посвященный морально-этическим проблемам. В составлении учебного плана по нему участвовали общественные организации. Учитывалось все — и развитие слушателей, их интересы, запросы. И формы предусмотрены самые разнообразные — лекции, беседы, экскурсии, коллективные посещения театров, музеев, цирка, встречи с интересными людьми.

Надо ли говорить, как много все это значит для формирования мировоззрения, эстетических вкусов. Интересной была встреча «За круглым столом». Она прошла в виде дискуссии о производственной эстетике.

Большое значение придается здесь таким мероприятиям, которые сплачивают коллектив. Это — ритуал посвящения новичков в продавцы, знакомство их с историей и традициями магазина, коллективное участие в благоустройстве города, в спортивных соревнованиях, шефство над школой № 41.

В коллективе магазина справедливо считают, что без крепкой, дружной семьи не может быть полноценного работника. Об этом не только говорят. Заботы о семейном благополучии рассматриваются как важное постоянное партийное дело. С будущими супругами перед их регистрацией беседуют секретарь парторганизации, председатель месткома, директор. После регистрации молодых торжественно встречает и поздравляет весь коллектив.

Ничего удивительного нет в том, что коллектив вот уже восемь лет подряд неизменно выходит победителем в социалистическом соревновании среди магазинов системы горпищеторгов, прочно удерживая высокое звание коллектива коммунистического труда.

Е. ЖИВОТЯГИНА,
инструктор облсовпрофа.

• На широтах области •

ЭРТИЛЬ

ТЕЛЕГРАММА МИНИСТРА

Правительственная телеграмма пришла на днях в адрес Эртильского сахарного завода.

Коллегия Министерства пищевой промышленности СССР, президиум ЦК профсоюза горячо поздравили рабочих, инженерно-технических работников, служащих предприятия с присуждением Красного знамени Минпищепрома и ЦК профсоюза. Знамя присуждено коллективу за отличные трудовые показатели в социалистическом соревновании за сентябрь.

ОЖИВАЕТ ИСТОРИЯ

Отреченное деревянным кружевом крыльцо, широкие крестьянские ворота, «под старину» выполненные фонари у входа — все это готовится для встречи первых посетителей районного краеведческого музея.

Ведутся последние завершающие работы по оформлению его экспозиций. Несколько залов музея широко освещают историю эртильского края, его природу, жизнь и деятельность людей района. Один из залов планируется сделать торжественно - ритуальным. Здесь будут проходить вечера посвящения в рабочие и колхозники, чествование передовиков, проводы в армию, прием в пионеры, комсомол.

В сборе экспонатов и материалов приняли активное участие многие жители района. Большую работу по его организации проводит преподаватель географии, директор будущего музея Василий Петрович Троицкий.

ХОРОШЕЮТ КВАРТАЛЫ

Очередной субботник провели в районном центре коллективы предприятий и учреждений. Благоустраивались улицы города, очищались от сушняка аллеи и скверы, покрылись асфальтом тротуары.

Это лишь одна из составных частей плана мероприятий месячника по благоустройству, объявленного в районе. Утвержден состав комиссии под руководством председателя райисполкома В. П. Погребцова, которая займется подведением итогов. Лучшие подготовлены поощрительные грамоты, дипломы, подарки. Около восьмидесяти предприятий и учреждений города, двадцать хозяйств принимают участие в месячнике по благоустройству. Итоги его подведут в первых числах ноября.

НОВОСТЬ В ДОМ

Частый гость в селе Битюг - Матреновке, колхозе имени Свердлова, почтальон. Кому — газету в почтовый ящик, кому — журнал опустит.

В селе на 1820 жителей приходится 2450 подписных изданий. Начальник отделения «Сельпочты» Степан Кузьмич Желтоухов не первый год работает в Битюг-Матреновке, не первый год его знают как активного распространителя печати.

Ассортимент различных газет и журналов подписал механизатор колхоза Борис Алексеевич Чапыжских, семь — скотник - пастух Владимир Андреевич Барков, около тридцати наименований будет получать главная участковой больницы Вячеслав Алексеевич Борисов.

• ПОЛИТИЧЕСКИЕ БЕСЕДЫ

РАБОЧИЙ КЛАСС

КПСС — руководящая и направляющая сила советского общества — уверенно ведет советский народ к коммунизму. Став вождем всего народа, партия Ленина не изменила своей классовой природы и не перестала быть партией рабочего класса. Ее усилия по-прежнему направлены на то, чтобы влияние рабочего класса во всех сферах жизни нашего общества росло и укреплялось, чтобы его активность и инициатива приносили еще более плодотворные результаты. Большое внимание этим проблемам уделяется в решениях XXIV съезда КПСС и последующих Пленумов ЦК КПСС.

Выступая на XV съезде профессиональных союзов СССР, Генеральный секретарь ЦК КПСС Л. И. Брежнев подчеркнул:

«Современный советский рабочий класс отличается не только от дореволюционного пролетариата, но и от рабочего класса 30-х годов, когда была одержана победа социализма в СССР. Возросла его роль, как ведущей социально-политической и экономической силы общества. Он теперь и по численности — самый крупный класс в нашей стране. За годы Советской власти рабочий класс увеличился в 6 раз и составляет сейчас около 65 миллионов человек, причем более двух третей из них — это индустриальные рабочие. Коренным образом изменился общеобразовательный и профессиональный уровень рабочих».

Передовые рабочие наших дней — это люди, обладающие современными знаниями и обширным культурным кругозором, возросшим опытом в осуществлении экономической политики партии; они сознательно и творчески, по-коммунистически относятся к труду, чувствуют себя хозяевами производства, ответственными за дела страны. Таким рабочим под силу решать сложные проблемы повышения эффективности общественного производства. Они стали непосредственными участниками решения грандиозных задач научно-технической революции.

Жизнь ежедневно подтверждает высокую оценку ведущей роли рабочего класса в социалистическом обществе, в нашем поступательном движении по пути к коммунизму. Борьба за досрочное выполнение советским народом плана четвертого, определяющего года девятой пятилетки все теснее связывается с решением задач ускорения научно-технического прогресса. Широкое распространение получают новыеليные почины и формы соревнования: встречные планы, комплексные планы повышения производительности труда на каждом рабочем месте; соревнование коллективов смежных предприятий, связанных единым технологическим процессом или кооперированными поставками; создание цеховых и заводских комплексных бригад рационализаторов и многое другое.

Научно - техническая революция, которая планомерно используется партией и государством как важнейший рычаг создания материально-технической базы коммунизма, охватывает все стороны жизни общества. Она многосторонне и глубоко воздействует на качественный и качественный рост рабочего класса.

Глубоко и точно, — подчеркнул Л. И. Брежнев в речи на XVII съезде ВЛКСМ, — происходят сегодня в рабочем классе нашей страны. Еще 10—15 лет назад такие специалисты, как операторы лазерной технологической установки, были героями разве что только научно - фантастических романов. Но то, что вчера было фантастикой, становится теперь реальностью. В жизнь пришло самое образованное за всю историю поколение рабочего класса. Примерно 85 процентов рабочей молодежи в возрасте до 30 лет имеют высшее, незаконченное высшее, среднее и неполное среднее - образование. Это большое достижение».

Эти прогрессивные изменения в нашем рабочем классе находят выражение в ряде процессов. Во-первых, происходит имущественный рост тех его промышленных отраслей, которые связаны с развитием отраслей, определяющих современный технический прогресс; во-вторых, рост образовательного, культурно - технического и квалификационного уровня; в-третьих, быстрый рост численности рабочих новых профессий, связанных с высокомеханизированным и автоматизированным производством; в-четвертых, формирование новых больших групп рабочих материального производства, в деятельности которых преобладает умственный труд, требующий среднего или даже высшего специального образования.

В научной литературе эта новая категория высококвалифицированных рабочих получила название пограничного слоя рабочих-интеллигентов. На ряде крупных предприятий с высоким уровнем комплексной механизации и автоматизации производства эта группа, если включить в нее также активных рационализаторов и изобретателей, составляет примерно 20—25 процентов общего числа рабочих. Эта категория рабочих — детище современной научно-технической революции, она порождена научно-технической революцией. Таким образом, происходит процесс расширения границ рабочего класса.

Современное развитие техники приводит к появлению на рабочих местах людей, имеющих среднее специальное или даже высшее техническое образование. Для того чтобы управлять новейшими сложными агрегатами, производить налад-

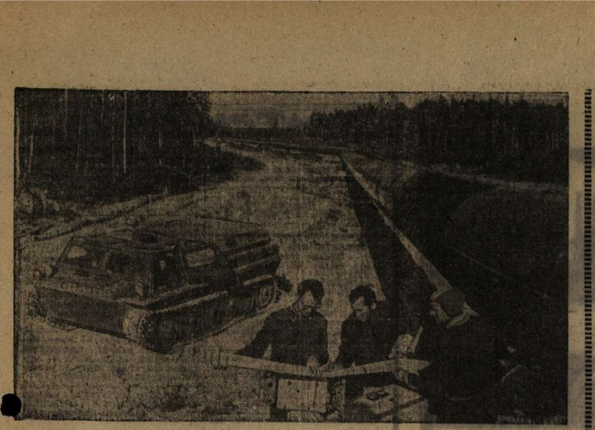

КОМИ АССР. В подземных кладовых Вуктыла берет начало могучая стальная артерия «Сияние Севера». С начала эксплуатации газоконденсатного месторождения в центр страны отправлено 50 миллиардов кубометров голубого топлива. Более чем на тысячу километров протянулось русло газовой реки.

НА СНИМКЕ: сотрудники Северного комплексного отдела ВНИИС (слева направо) старший инженер Федор Гунин, кандидат технических наук Виктор Поляков и младший научный сотрудник Леонид Шварц на опытном участке газопровода «Сияние Севера» близ Ухты.

Фото С. Губского. Фотохроника ТАСС.

НОВАЯ ЗАБОТА О СЕМЬЕ

Пособия на детей малообеспеченным семьям — новое социально - экономическое мероприятие партии и правительства, направленное на повышение благосостояния советской семьи и ее укрепление, на воспитание подрастающего поколения.

Выплата пособий на детей вводится с 1 ноября 1974 года в размере 12 рублей в месяц на каждого ребенка до достижения 8-летнего возраста тем семьям, в которых средний совокупный доход на члена семьи не превышает 50 рублей в месяц.

Не будут иметь права на пособие лишь семьи, в которых оба трудоспособных родителя не работают, а также семьи членов колхозов, в которых оба родителя в году, предшествующем году обращения за назначением пособия на детей, не имели без уважительных причин установленного минимума трудового участия.

Выплата пособий на детей семьям членов колхозов, пенсионеров из числа членов колхозов, рабочих и служащих, работающих в колхозах по трудовому договору, производится за счет средств централизованного союзного фонда сооблесечения колхозников, остальным семьям — за счет средств государственного бюджета, передаваемых в бюджет государственного социального страхования.

Граждане, имеющие право на пособие на детей, могут обращаться за его назначением в любое время после возникновения этого права, без ограничения каким-либо сроком.

При определении права на получение пособия на детей в составе семьи учитываются: муж, жена, находящиеся на иждивении детей, не достигшие 18 лет или старше этого возраста, получающие пособие как инвалиды с детства I и II группы, а также проживающие совместно с супругами их нетрудоспособные родители, если они не получают пенсии и нет других лиц, обязанных по закону их содержать.

Военнослужащие срочной службы, в том числе проходящие службу в военно-строительных отрядах, в составе семьи не учитываются.

На усыновленных детей, проживающих с усыновителем, пособие назначается и выплачивается их усыновителям наравне с родными детьми.

На пасынков и падчериц, проживающих с отчимом или мачехой, пособие назначается и выплачивается последним, если пособие на них не назначено родителям. Пособия на детей, находящихся под опекой, назначаются и выплачиваются опекуном. При определении права на пособие в таких случаях учитываются не доходы опекунов, а пенсии, пособия и алименты, получаемые на этих детей, и доходы родителей, не выплачивающих алименты.

Дети, находящиеся на полном государственном обеспечении, при определении права на получение пособия в составе семьи не учитываются. Пособие на этих детей не назначается.

Дети, в отношении которых родители лишены родительских прав, при определении права на получение пособия в составе семьи этих родителей не учитываются.

При раздельном проживании родителей дети учитываются по их фактическому проживанию в семье матери или отца.

Для определения среднего совокупного дохода семьи учитываются доходы членов семьи, а также доходы лиц, не состоящих в зарегистрированном браке, но совместно проживающих, ведущих общее хозяйство и совместно воспитывающих детей.

Заявление о назначении пособия на детей подается администрации предприятия, учреждения, организации, командованию воинской части, правлению колхоза.

Неработающие пенсионеры, неработающие жены военнослужащих срочной службы, другие граждане, на которых распространяется государственное социальное страхование, неработающие одинокие матери, вдовы и разведенные женщины подают заявления о назначении пособия на детей в районный (городской) отдел социального обеспечения по месту жительства.

В заявлении о назначении пособия на детей перечисляются состав семьи и все виды доходов, получаемых семьей.

К заявлению о назначении пособия на детей должны быть приложены:

справка домоуправления, жилищно - эксплуатационной конторы или исполнительного комитета сельского, поселкового Совета депутатов трудящихся о составе семьи с указанием фамилии, имени, отчества, родственного отношения каждого из членов семьи и года их занятий;

копии свидетельств о рождении детей;

справки о детях, проживающих отдельно от семьи, выданные соответствующими органами по месту жительства семей;

справки о доходах каждого из членов семьи за учитываемый период (заработной плате, стипендии, пенсии и т. д.).

Граждане, имеющие личное подсобное хозяйство, кроме того, представляют справки о наличии такого хозяйства.

При назначении пособия семьям, в составе которых имеются пасынки, падчерицы и дети, в отношении которых родители лишены родительских прав, представляются справки о том, что эти дети в семье другого родителя не учтены и пособие на них не выплачивается.

При раздельном проживании супругов обратившийся за назначением пособия супруг представляет справку о заработной плате другого супруга или сумме полученных с него алиментов на детей.

Прием заявлений о назначении пособий и необходимых документов, подготовка и представление их на рассмотрение комиссии, назначающей пособие на детей, производится работником, на которого это возложено приказом руководителя предприятия, учреждения, организации или правлением колхоза.

Пособие на детей назначается матери по месту ее работы или учебы. Если мать не работает и не учится, пособие назначается матери по месту работы, службы или учебы мужа.

Пособие на детей назначается комиссиями по назначению пособий на детей, образуемыми на каждом предприятии, в учреждении, организации, колхозе.

Неработающим пенсионерам и другим категориям граждан (не работающим на предприятиях, в учреждениях и организациях) пособия на детей назначаются комиссиями по назначению пенсий, образуемыми исполнительными комитетами районных (городских) Советов депутатов трудящихся.

Заявления о назначении пособия на детей рассматриваются комиссиями не позднее 10 дней после поступления заявления со всеми необходимыми документами.

Решение комиссии по назначению пособий на детей может быть обжаловано в исполнительный комитет районного (городского) Совета депутатов трудящихся.

Жалобы по вопросам назначения и выплаты пособия на детей не подлежат рассмотрению в судебных органах.

Пособие на детей назначается на календарный год, но не более чем на достижение ребенком 8 лет. На следующий год пособие назначается по заявлению получателя пособия.

Пособие на детей малообеспеченным семьям выплачивается независимо от получения на этих детей других пособий.

В случае возникновения в течение года обстоятельств, влекущих за собой прекращение выплаты пособия на детей, получатели обязаны известить об этом по месту назначения и выплаты пособия.

Финансовым отделам, отделам социального обеспечения райгорисполкомов и профсоюзным комитетам поручено провести инструктивные занятия с членами комиссий по назначению пособий, организовать ежедневный прием граждан по разъяснению постановления Центрального Комитета КПСС и Совета Министров СССР о материальной помощи малообеспеченным семьям, имеющим детей.

М. МОРОЗОВ,
член облисполкома,
заведующий облфинотделом.

• ДНЕВНИК ИСКУССТВ

Воронежские просторы в Москве

За последние годы Воронежская областная филармония зарекомендовала себя глубоким и разносторонним пропагандистом русского музыкального и хореографического искусства. Убедительное доказательство тому — концертные представления «На воронежских просторах», которые состоялись недавно в Государственном центральном концертном зале в Москве. Разнообразная по жанрам программа, высокий исполнительский уровень солистов и коллективов определили большой успех выступления воронежцев.

Яркое дарование народной артистки РСФСР Марии Мордасовой не нуждается в комментариях. И на этот раз в исполнении частушки прозвучали вдохновенно и жизнерадостно. Певческой манере народной артистки РСФСР Юлии Золотаревой присущи необыкновенно мягкий лиризм и искренность. Для нее характерны строгий отбор и бережное отношение к песенному материалу. Исполненная ею «Песня о России» Ф. Маслова — это поэтическое размышление о человеческих судьбах, сокровенные мечтания о будущем.

С подкупающей непосредственностью исполнила заслуженная артистка РСФСР Любовь Авдеева песню А. Белаша «Калина во ржи». Заслуженный артист РСФСР Владимир Щелкалин спел русские народные песни «Эй, ухнем» и «Вдоль по Питерской». А исполненный им «Монолог Никитина» воронежского композитора С. Миловского явился еще одним свидетельством широких творческих возможностей одаренного вокалиста.

Традиционное для воронежского края многоголосое пение было показано лауреатом международного фестиваля и Всесоюзного конкурса артистов эстрады ансамблем «Воронежские девчата» и вокальным квинтетом русской песни. Тщательно, с хорошим вкусом подобранный репертуар, включающий народные и современные советские песни, безупречное исполнение с характерными жестами, мимикой, притаушками — все это очень понравилось взыскательным москвичам.

Как дань современности рассматриваем мы стилизованные обработки русских народных песен «Степь да степь кругом» и «Выходили красны девицы», исполненные мужским вокально-инструментальным ансамблем под руководством А. Нестерова. Популярные песни, окрашенные специфическими для эстрадного ансамбля ритмами и гармонией, не потеряли своей первозданной чистоты и прелести. Солистка ансамбля Валентина Попова сумела убедительно раскрыть содержание и особенности столь различных по национальной окраске грузинской «Песни о Тбилиси» и украинской «Гандзи», якутской «Увезу тебя я в тундру» и «Казахского вальса», молдавской «Лянь» и русской «Калинки».

Народной тематической направленности концерта в полной мере соответствовали представленные в программе инструментальные жанры. Симфонический оркестр под управлением Владимира Вербицкого исполнил первую часть симфонии «Русь» воронежского композитора Г. Ставонина. Мелодизм, ладово-интонационная и ритмическая основа этого сочинения созвучны и близки по духу песенно - танцевальным фольклорным произведениям. И как бы в подтверждение преемственности традиционных связей композиторов с народным творчеством в исполнении оркестра виртуозов фонда культуры прозвучали Четвертой симфонии П. И. Чайковского, в котором великолепно использована тема популярной песни «Во поле береза стояла».

Трудно представить себе концертные программы Воронежской филармонии без народных инструментов. И на этот раз право полновластного хозяина на сцене было предоставлено баяну. Воронежцам так же, как и любителям музыки за пределами нашей области, хорошо известны имена баянистов — заслуженного артиста РСФСР И. Руденко, Ю. Романова, Ал. Радченко, В. Скотникова. Их выразительная сольная игра и «незаметный» аккомпанемент, изобилующие сложными техническими пассажами, танцевальными ритмами и напевными лирическими мелодиями, не могли оставить равнодушными слушателей.

«Русская кадриль», «Русский перепляс», «Шуточный танец», «Сельская улица», показанные танцевальной группой фольклорной, по содержанию сюжетны, конкретны по художественно-образному решению, (они близки к современной сельской теме) и отражают стилевые особенности народной хореографии, исторически сложившейся в нашем песенном крае.

Всего лишь один «чемуэмкальный» номер был включен в программу, но он несомненно придал ей значимую весомость. Речь идет о внешне сосредоточенно-сдержанном, но внутренне эмоционально насыщенном чтении никитинского стихотворения «Русь» мастером художественного слова Иваном Золотаревым.

«На воронежских просторах» — представление светлое и жизнеутверждающее. В этом немалая заслуга его творческих наставников — хормейстера В. Грибановой, балетмейстера В. Копылова, режиссера, заслуженного работника культуры РСФСР Г. Харчева.

Л. САФОНОВ.

• Месячник по благоустройству

ОБНОВЛЕНИЕ УЛИЦ

Многие коллективы промышленных предприятий, организаций, учреждений, учебных заведений Ленинского района участвуют в реконструкции улицы 20 лет Октября. В дни месячника проложено 750 метров линейной канализации, 500 метров телефонного и 350 метров электрического кабеля.

На будущий год по улице планируется пустить троллейбус. К этому готовятся сейчас: вырыто 200 котлованов под опоры, восемьдесят — забетонировано. На основания устанавливаются металлические опоры. Их изготовляет ремонтно-механический завод № 8. На всем протяжении улица станет шире на шесть метров. Это улучшит безопасность движения транспорта.

В эти дни реконструируется и улица Матросова. Уже построена ливневая канализация от улицы Грамши до улицы Героев-сибиряков. Сейчас проезжая часть улицы покрывается асфальтом. Впервые появился асфальт на улицах Карельской, Степана Разина, Большой Стрелецкой, переулках Кашинского и Городского. Здесь делаются тротуары и асфальтируется проезжая часть. В дни месячника уложено асфальта на площади более 16 тысяч квадратных метров. У школы № 35 строится асфальтированная спортивная площадка (1700 квадратных метров).

Большие работы ведутся по расширению и благоустройству Воргорсовской дамбы. Сюда завезено около тысячи кубометров грунта, подготовлено щебеночное основание под тротуары (3 тысячи квадратных метров), установлено 250 погонных метров бортового камня, разбиты газоны на площади пять тысяч квадратных метров.

В дни месячника посажено около тысячи деревьев, 35 000 штук кустарника.

В Ленинском районе разбиваются новые, реконструируются старые скверы. Появится сквер у магазина «1000 мелочей». Сюда завезен черноземный грунт, установлен гранитный камень, уложены плитки на пешеходных дорожках. Новое место отдыха появится в конце улицы Кирова. Сейчас там строится декоративная стенка, приводятся в порядок деревья. Ведется реконструкция скверов у кинотеатра «Луч» и «Комсомольского». Предусмотрено строительство нового сквера на углу улиц Ф. Энгельса и 9 Января.

Большое внимание районный штаб по благоустройству уделяет подготовке котельных и отопительной системы к эксплуатации в зимних условиях. Произведен ремонт и покраска фасадов некоторых домов на улицах Кирова, 20 лет Октября, Кольцовская, 9 Января. Всего приведено в порядок 12 500 квадратных метров фасадов, отремонтировано 300 квадратных метров заборов.

Активно участвуют в проведении месячника коллективы заводов «Воронежсельмаш», имени Калинина, строительного спецтреста № 3, учебного комбината, инженерно-строительного института.

МОЛОДАЯ ХОЗЯЙКА ЗЕМЛИ

Это было на областном конкурсе юных пахарей. Выстроились в строю его участники. И вот отделилась от шеренги невысокая, хрупкая девочка — Валя Дурнева, ученица Коротоякской средней школы Острогожского района. Жюри было удивлено. Казалось бы, неопытная, совсем юная школьница мастерски владела рычагами трактора, пахала землю, как заправский, умудренный опытом механизатор.

Мнение было единодушным. Валя Дурнева стала победительницей.

И вот в Острогожском районе получили решение коллегии областного управления сельского хозяйства, обкома, бюро обкома ВЛКСМ. Валя Дурнева награждена лентой чемпиона области и подарком — туристической палаткой.

За успешную подготовку механизаторов Коротоякская средняя школа награждена трактором 40-ТА и дипломом.

Об этом сообщил в районной газете «Новая жизнь» заведующий Острогожским районо образованием М. Цуриков. Мы присоединяемся к его добрым словам в адрес молодой хозяйки земли.

А. ТАМБОВЦЕВ.

ПОЛУЧИЛИ ПРИЗНАНИЕ

ПАВЛОВСК (соб. корр. «Коммуны»). **Районный Дом культуры пополнился еще одним театральным коллективом. Здесь создана и приступила к работе молодежная группа народного театра. Кроме популярных народного хора, ансамбля «Зоря Донские», агитационно-художественной бригады и драматической группы, теперь на любительской сцене выступает еще и этот коллектив — молодежный. Его участники поставили первые спектакли. Они подготовили постановку пьесы Б. Васильева «А зори здесь тихие»... Свою премьеру любители самодеятельности показали труженикам сел Александровка - Донская, Большая Казинка, Гавриловка, Лосево. Труппу возглавляет молодой режиссер Ю. Сорокин. Зрители тепло встречали выступления артистов.**

ЗА РУБЕЖОМ

«...Пентагон и политические деятели в Вашингтоне направляют свои взгляды в сторону Апеннинского полуострова. После выхода Греции из военной организации НАТО расположенные там базы Атлантического союза почти неизбежно должны переместиться на итальянскую территорию».

«...Пентагон считает, что потеря баз в Греции не столь серьезна, так как наш флот может пользоваться базами в Италии...»

Обе цитаты появились почти одновременно в итальянском журнале «Панорама» и американской газете «Вашингтон пост». Эти обычно хорошо осведомленные органы печати пишут о перемещении натовских морских соединений из Греции в Италию как о деле решенном. Что же происходит в действительности, и насколько реальна угроза усиления роли Апеннинского полуострова как оплота НАТО в Восточном Средиземноморье?

Как известно, попытки атлантических «ястребов» и американских дипломатов уговорить Грецию не выходить из военной организации НАТО успехами не увенчались. Тогда их взгляды устремились на итальянскую территорию, которая, по словам лондонской «Таймс», «подобна изолированному авианосцу НАТО в центре Средиземноморья». На совещаниях в Брюсселе, очевидно, решили, что так тому и быть. Тотчас же началась восстановительные работы на заброшенной после второй мировой войны базе на острове Пантеллерия, расширяются радарные установки НАТО на базе «Оранж» (остров Лампедуза). Стало ожиданию на военно-воздушной базе Сигонелла. Она используется американцами и фиксируется из фондов НАТО. Здесь размещена эскадрилья противолодочных самолетов «Орион». Здесь же находится центр снабжения 6-го американского флота — главной ударной силы НАТО на южном фланге Западной Европы. На Сардинии проводят учение войска ФРГ, а на острове Маддалена, где базируются заокеанские атомные подводные лодки, — морские пехотинцы США. В итальянских портах ожидается прибытие американских авианосцев «Форрестол», «Индепендепс», «Джон Ф. Кеннеди» и крейсера «Литл-Рок». А что стремятся получить итальянские власти, пустив на территорию страны натовских постояльцев? Оказывается, финансовую «инъекцию» в хронически больную национальную экономику.

Недавно Италия был предоставлен западногерманский кредит в два миллиарда долларов. Столь широкий жест политические обозреватели объясняли «особой стратегической ситуацией», в которой оказалась Италия в связи с выходом Греции из военной организации НАТО. «Унитà» прямо отмечала, что готовность ФРГ оказать Италии финансовую поддержку, очевидно, основана на согласии Рима уступить давлению Североатлантического союза.

Возрастание роли Апеннинского полуострова как форпоста агрессивной военщины не только усиливает зависимость Италии от империалистических кругов Запада. Такие шаги не вяжутся с официальными заявлениями Рима о необходимости разрядки напряженности в Европе и налаживании сотрудничества всех европейских государств на основе принципов мирного сосуществования.

П. ДИКТОВ.
(АПН).

Опасные постояльцы

ФРГ. Первый праздник центрального печатного органа Германской коммунистической партии — газеты «Унзере цайт», состоявшийся в Дюссельдорфе, продемонстрировал рост авторитета партии, притягательную силу ее идеалов для населения страны. В политических дискуссиях, митингах, встречах приняли участие сотни тысяч людей.

НА СНИМКЕ: улицы праздничного палаточного городка носили названия центральных печатных органов коммунистических и рабочих партий разных стран.

Фотохроника ТАСС.

И НАУЧНО-ТЕХНИЧЕСКИЙ ПРОГРЕСС

ку и настройку автоматических линий или станков-автоматов с программным управлением, монтировать электронное оборудование, необходимо, чтобы рабочий имел такой же объем общих и специальных знаний, как техник, а в ряде случаев, как инженер. Например, современные шагающие экскаваторы степени насыщенности механизмами и мощности установленного оборудования представляют собой очень сложные агрегаты. Поэтому окинаж шагающего экскаватора комплектуется из специалистов, имеющих высшее и среднее техническое образование. Машинист шагающего экскаватора по своему образованию является техником или инженером, а по своим производственным функциям — рабочим.

Общая прогрессивная тенденция повышения доли умственного труда в производственной сфере, вызванная современной научно-технической революцией, находит свое проявление, прежде всего, в двух социальных процессах. С одной стороны, происходит непрерывный рост общеобразовательного и научно-технического уровня рабочего класса. С другой стороны, физический и умственный труд все более органически соединяется в производственной деятельности людей. Так, например, подсчитано, что умственный труд занимает в среднем до 90 процентов рабочего времени аппаратчиков, работающих у пультов автоматического управления на химическом производстве, до 92 процентов у наладчиков автоматических станочных линий.

По мере дальнейшего развития автоматизации все новые и новые отряды рабочего класса будут переходить на автоматизированный тип машин, а значит, у все большего числа рабочих доля умственных затрат в производственной деятельности будет превосходить физические. Дипломированные специалисты на рабочих местах выступают в роли непосредственных производителей материальных благ. Они входят в состав рабочего класса, а не интеллигенции, как социального слоя социалистического общества.

Научно - техническая революция предъявляет большие требования к каждому работнику, его знаниям и профессиональной подготовке, моральному уровню и дисциплине на производстве, к качеству работы. Усиливается и углубляется действие закона соответствия уровня развития рабочей силы характеру и уровню развития средств производства.

Технический прогресс связан с переходом от более простого к более сложному труду, создающему в единицу времени значительно больше продукции.

Научно - техническая революция приводит к глубоким качественным изменениям не только в содержании и характере труда рабочих, но и в характере их взаимодействия. Резко возрастает численность рабочих нового типа, квалификация которых определяется прежде всего уровнем общеобразовательных и научно-технических знаний. К новым тенденциям в развитии рабочего класса, связанным с научно-техническим прогрессом, следует отнести ликвидацию тяжелого физического и неквалифицированного труда, овладение сложными профессиями, возрастание элементов политехнизма и универсализма.

Обобщая новые явления в жизни рабочего класса, Л. И. Брежнев на XVII съезде комсомола говорил: «Растет производственник нового типа, в нем все гармонично сочетается физический и умственный труд. Это человек с широким профессиональным кругозором и мастерством, с глубоким знанием политехнических основ современного производства, способный быстро осваивать новейшие машины и технологические процессы.

Все это в свою очередь половому ставит вопрос о подготовке рабочей смены. Необходимо прежде всего, чтобы основная ее масса проходила подготовку в профессионально-технических учебных заведениях с тем, чтобы еще до поступления на работу молодые люди получали специальность».

В нашей стране непрерывно увеличивается сеть таких учебных заведений, к концу пятилетки удвоится число выпускников которых наряду с профессией получают общее среднее образование. Молодая смена рабочего класса окружена постоянным вниманием.

Творческая деятельность рабочего класса служат важнейшим фактором развертывания научно - технической революции. Своим трудом рабочие, совместно с интеллигенцией, осуществляют превращение науки в непосредственную производительную силу. Их участие в техническом творчестве, в сфере изобретательства и рационализации производства становится все более заметным. На многих промышленных предприятиях высококвалифицированные рабочие участвуют в движении изобретателей и рационализаторов наравне с инженерно-техническими работниками.

В социалистическом обществе научно - техническая революция укрепляет ведущее положение рабочего класса как главной производительной и социально-политической силы общества, усиливает роль этого класса в постоянном совершенствовании и повышении мощи социалистического производства, в создании материально-технической базы коммунизма.

В ходе строительства коммунистического общества происходит стирание социальных различий между отдельными отрядами, слоями, группами рабочего класса, постепенное исчезновение социальной дифференциации внутри рабочего класса. Научно-техническая революция воздействует на темпы и ход этих изменений, формируют необходимые предпосылки, выступает в роли инструмента преобразования структуры общества. Изменяется внутренняя структура основных отраслевых отрядов рабочего класса: промышленного, строительного, сельскохозяйственного, транспорта и связи, сферы торговли, коммунального хозяйства и обслуживания. Стремительно растет количество рабочих, занятых в сфере науки и ее обслуживания. Из всех отраслевых отрядов рабочего класса наиболее организованным, сплоченным, закаленным является отряд индустриальных рабочих, на который держат равнение все другие отряды.

В странах развитого капитализма научно-техническая революция углубляет социальные антагонизмы, присущие этому обществу, увеличивает пропасть между трудом и капиталом, ведет к возрастанию безработицы. Монополии используют достижения этой революции для усиления эксплуатации трудящихся масс, для роста производительности и интенсификации труда с целью увеличения своих баснословных прибылей. Таким образом, научно-техническая революция открывает для капиталистов новые возможности и маневрирования в погоне за наживой, дает им новые, более эффективные, утонченные и замаскированные средства для усиления эксплуатации рабочего класса.

В противоположность этому в условиях развитого социализма усиливается социальная однородность советского общества, происходит постепенное стирание классовых граней. Политика партии направлена к тому, чтобы содействовать сближению рабочего класса, колхозного крестьянства, интеллигенции, постепенному преодолению существенных различий между городом и деревней, между умственным и физическим трудом.

Укрепление социального единства общества, сближение всех классов и социальных групп, воспитание у советских людей высоких моральных и политических качеств происходит на базе марксистско-ленинской идеологии, выражающей социалистические интересы и коммунистические идеалы рабочего класса — основной производительной силы в нашем обществе, класса, играющего ведущую роль в строительстве коммунизма.

Николай МАРКОВ,
кандидат философских наук.
(АПН).

• *Педагогические раздумья*

ДУБОВЫЙ ЛИСТОК

Урок. Склоненные над партами головы учеников. Мерное поскрипывание перьев, покашливание, почесывание затылков, заглядывание в тетрадки друг друга.

Пишется сочинение на тему «Осень». Пишется два урока. Изредка сочинители задумчиво смотрят в окна, словно желая на деле убедиться, соответствует ли та осень, о которой они повествуют в своих работах, той, которая вовсю полыхает на улице.

Поначалу мне казалось, что ученики легко справятся с заданной темой. Но вот прошло еще некоторое время — и стоп! Совсем разладилось дело. Сочинители отложили авторучки, сидят, раздумывают. Вид несчастный.

— В чем дело? — обеспокоенно спрашивает у них учитель. — Почему не пишете?

— Не получается, — отвечают хором. — Вдохновения нет.

Уже не в первый раз я слышу от школьников жалобы на отсутствие вдохновения и всегда удивляюсь этому: разве может появиться оно по заказу? Вдохновение приходит к человеку тогда, когда он увлечен своим делом, любит его, дорожит им.

Но есть ли такая увлеченность у ребят? К сожалению, не у всех, иначе не сидели бы они сложа руки, а дорожили бы каждой рабочей минутой.

Помните, как у М. Ю. Лермонтова:

«Дубовый листок оторвался
от ветки родимой
И в степь укатился,
жестокою бурей гонимый».

Казалось бы, обычное явление — гонимый ветром по степи листок. Но поэт любил природу, знал цену истинной, неброской красоте. Он опозитировал этот факт. Очевидно, при виде одинокого, оторванного от родного дерева листка родилось у поэта сопоставление с самим собою, с собственной судьбой.

Умение видеть жизнь во всей ее сложности, в многообразии, в взаимосвязях и противоречиях не хватает многим ученикам. Возьмем,к примеру, сочинение об осени, которое они пишут. Мысли ребят как бы все время скользят по поверхности, не проникая вглубь. Из массы разнообразных признаков осени они берут лишь те, которые сразу бросаются в глаза, те, наблюдать которые не представляет особого труда: «сохнет трава», «становится холодно», «птицы улетают на юг»... Отсюда трафаретность в изображении, скованность мыслей.

И что тревожит? Мы, учителя, как-то привыкли к этому унылому однообразию рукотворной музы учащихся, музы «без божества, без вдохновенья». Порой и требуем-то от них только того, чтобы мысли излагались правильно да и не было грамматических ошибок. Вот и получается, что из года в год, из класса в класс похожие трафареты, как две капли воды похожие друг на друга. За неимением лучших их равнодушно приемлют многочисленные экзаменационные комиссии,в техникумах, вузах.

А между тем умение писать содержательные творческие сочинения должно стать правилом, нормой для всех без исключения старшеклассников. Подобные требования естественны. Они отвечают духу современных программ по литературе, учебно-воспитательным и эстетическим задачам школы.

Красота разлита вокруг нас. Она начинается с негромкого и неброского: с шелеста трав, шума деревьев, тихой влюбленности в родную землю, восхищения ею. Она и в солнце, и в ветре, и в том дубовом листке, который лежит сейчас на подоконнике.

Я беру его в руки и думаю об осени, о ребятах, которые в своих сочинениях размышляют над ее приходом. Будет ли там окрыленность, восторг открытий? Как скоро удастся учителю разбудить в них ту «божью» искру, которая во все времена и всеми народами почиталась и почитается? Удастся ли разбудить вдохновение? Наверное, во многом это зависит от нас.

А. ТРОШИН,
директор вечерней средней школы № 4.

г. Воронеж.

ГРОДНЕНСКАЯ ОБЛАСТЬ. Деревня Вертелишки — центральная усадьба ордена Ленина колхоза «Прогресс» Гродненского района. По генеральному плану здесь возведены жилые дома, Дом культуры, торговый центр с промтоварным и продовольственным магазинами, столовой, рестораном, комбинатом бытового обслуживания.

НА СНИМКЕ: так выглядит сейчас центральная усадьба колхоза.

Фото **М. Минкович.**
(Фотохроника ТАСС).

КАК ПРОИЗОШЛИ НАЗВАНИЯ

АННА

Какой-то особенной теплотой и сердечностью веет от названия этого старинного русского села, Ныне Анна — рабочий поселок, центр Аннинского района.

Немного истории. После проведенного Иваном Жолобовым в 1685 г. обследования долины р. Битюг сюда начал поступать поток переселенцев. Видимо, еще в 1686 г. на месте Анны появились первые жители. В 1698 г. И. Тевяшов нашел здесь слободку Аннинскую, которую вскоре, как самовольно поселенную, было приказано разорить. В 1701 г. здесь поселяются дворцовые крестьяне из северных уездов страны. Образуется большое село с названием Анна.

Еще Жолобов в своем отчете упоминал приток Битюга — речку Анну, которая дала имя селу. В названии речки видно переосмысленное иноязычное слово, всего вероятнее тюркское — «ана». Это слово означает «ольха». Таким образом, названия речки и рабочего поселка образованы от слова со значением «ольха, ольховая». Интересно в связи с этим сопоставить: на речке с русским названием Ольховатка есть одноименный рабочий поселок.

В. ПРОХОРОВ.

• ПОЧТА НЕДЕЛИ

Разные заботы волнуют читателей нашей газеты. Так, например, житель села Пыховка Новохоперского района **А. Ступаков** пожаловался в редакцию на то, что уже в течение почти года не может отремонтировать свой холодильник.

А вот что беспокоит **А. Аполлонову**, проживающую в Воронеже на улице Феоктистова, № 4, квартира 20. «Под моей комнатой в подвальном помещении расположены котельная, насосы и вентиляторы которой создают невыносимый грохот и визг в течение всего отопительного сезона».

У кого что болит

Житель села Ростоши Эртильского района **М. Стебунов** написал в редакцию, что не только в его селе, но и в районном центре невозможно купить минеральной воды. «Неужели больному человеку нужно ездить за водой в Воронеж?» — спрашивает он.

От имени жителей села Вязовка Таловского района обратилась в «Коммуну» **Т. Бойкова.** «Жители нашего села, — пишет она, — не слушают радио, ибо оно у нас работает только от случая к случаю».

Житель Воронежа **А. Китаев** никак не может найти такое фотоателье, где бы проявили его фотопленки, хотя согласно прейскуранту фотоателье и фотографии выполняют все виды соответствующих работ.

О плохом снабжении села К.-Садовка Новохоперского района проинформировал в своем письме в редакцию **В. Силяткин.** «Очень плохо снабжается наше село товарами первой необходимости. Подсолнечного масла нет уже с февраля этого года, нет круп, керосина».

О плохой работе часовой мастерской, расположенной на улице Кольцовской, № 25, написала **И. Бритикова** (Воронеж). «В начале апреля сдала в ремонт будильник. Отремонтировали, но часы спешат в сутки на 10 минут. И вот уже полгода не могу добиться, чтобы мастер устранил этот недостаток».

А вот какое письмо получила редакция от жителя улицы Лескова **Смирнова.** «8 октября в «Почте недели» был напечатан ответ управляющего трестом «Воронежгазспецстрой» Н. Шершнева. Он сообщал, что по улицам Маяковского, Лескова и другим все работы по газификации закончены.

Неправда. На указанных улицах до сих пор не горит голубой огонек. Не так давно пообещали дать газ к 20 сентября. Но уже октябрь заканчивается, и нет ничего похожего на то, что в скором времени газ будет». Редакция просит управляющего трестом «Воронежгазспецстрой» Н. Шершнева прокомментировать это письмо.

В МАГАЗИНЕ ПОДПИСНЫХ ИЗДАНИЙ

ПРОДОЛЖАЕТСЯ ПОДПИСКА НА ИЗДАНИЯ:

В. И. Ленин. Полное собрание Сочинений в 55 томах.

Голоса из России в 4-х томах.

Гегель. Энциклопедия философских наук в 3-х томах.

Библиотека журналиста в 10 книгах и другие.

ПОДПИСКА ДЛЯ ПОДПИСЧИКОВ ОЧЕРЕДНЫЕ ТОМА:

К. Маркс и Ф. Энгельс. Собрание сочинений, том 40.

В. И. Ленин. Полное собрание Сочинений, том 41.

Большая Советская Энциклопедия, том 16.

Г. В. Плеханов. Философское наследие, том 3 (по квантанции).

Л. Фейербах. История философии, том 3 и 2 (по квантанции).

История 2-й мировой войны, том 2-й.

Музыкальная энциклопедия, том 2.

Сельскохозяйственная энциклопедия, том 5-й.

Приборы и методы физического металловедения, том 2-й (по квантанции).

М. Горький. Собрание сочинений, том 22-я. Варианты, том 1.

С. Щедрин. Собрание сочинений, том 16-й (2).

Библиотека пионера, том 8-й.

В. Шкловский. Собрание сочинений, том 3 (по квантанции).

М. Прилежаева. Собрание сочинений, том 2-й. И другие издания.

Поступила в свободную продажу 9-й том «Решения партии и правительства по хозяйственным вопросам».

ПРИНИМАЕТСЯ ПОДПИСКА НА «ОСНОВЫ КОСМИЧЕСКОЙ БИОЛОГИИ И МЕДИЦИНЫ».

(Совместное советско-американское издание в трех томах, четырех книгах).

В создании труда участвовали известные советские и американские ученые. В нем подведены итоги развития новой области знаний—космической биологии и медицины — за последние полтора десятка лет. Он включает в себя не только результаты биологических и медицинских исследований, выполненных в лабораториях и летных экспериментах, но и целый ряд вопросов, относящихся к практическим аспектам обеспечения безопасности космических полетов человека. Помимо этого, в труде освещен и целый ряд теоретических проблем, таких, как проблема происхождения жизни, теоретические основы гравитационной биологии, биологической ритмики, а также проблемы физики космического пространства и планет солнечной системы.

Издание осуществляется параллельно на русском языке в СССР и английском языке в США.

Том I. «Космическое пространство как среда обитания».

Том II. «Эколого-физиологические основы космической биологии и медицины» (в двух книгах).

Том III. «Космическая медицина и биотехнология».

Издание будет осуществлено в 1974—1975 гг.

Подписка принимается.

Ю. ГРИГОРЬЕВА,
директор магазина подписных изданий.

Иванушка-дурачок?

Юмор Сатира

Жил был Иванушка-дурачок. Лежал себе полеживал целыми днями, только не на печи, а на тахте: отопление было центральное.

Вздумалось ему как-то размяться да по свежему воздуху прогулаться. Глянул в окошко, а на улице пушистый снежок всю тропинку к дому замел. Посмотрел Иванушка на лопату, вздохнул и взялся за авторучку. Написал куда надо, что тот, кому надо, дорожку не чистит, а посему надо всыпать ему сколько надо.

«Обязаны отреагировать»,— подумал Иванушка, снова укладываясь на тахту. Хорошо ему, тепло: радиатор так и пышет жаром, словно Змей-Горыныч.

Отреагировали. Через день прикатила комиссия. Глянула и сделала сказала, чтобы Иванушка-дурачок дурака не валял, а оторвался от тахты и дорожку собственноручно расчистил.

«Не на дурака напали»,— буркнул Иванушка и настрочил грамоту в инстанцию повыше.

А когда еще одна комиссия прибыла и то же самое ему посоветовала, сигнализировал Иванушка аж за тридевять земель.

Словно по щучьему велению, нагрянула комиссия и строем прошагала в Иванушкины хоромы. Строго-настрого наказали Иванушке перестать грамоты строчить, а браться поскорее за ум да лопату.

Ушли, а Иванушка-дурачок скорее к окошку:

— Есть тропинка! Протоптали!

Г. ГРИГОРЬЕВ.
В. БИРЮКОВ

УЛЫБКА ХУДОЖНИКА

ЛЮБИТЕЛЬ БЛИНОВ.

В НАКАЗАНЬЕ

Ругал
Председатель
Однажды завфермой:
«С надоями дело
Поставлено скверно».
Зловеще добавил
Сквозь сжатые зубы:
«Не выправишь дело,
Поставлю завклубом».

БЕРЕЖЛИВЫЙ

«Секунды мы
Должны беречь», —
На целый час
Завел он речь.

ПОЗАВИДОВАЛА

Тонула Муха,
Раз попавши в мед.
Оса сказала:
«Вот жжживет!»

НА СЛОВАХ И НА ДЕЛЕ

«Добро
Пожаловать!» —
Над красным уголком.
А дверь все время
Под замком.

ЗАБОТЛИВЫЙ СЫН

Не забывает,
Письма шлет —
Коль заподзал
От мамы перевод.

НАШЕЛ ПРИЧИНУ

«Не был в поле
Почему вчера?»... —
«У сына зуб
Болел с утра». —
«Но ты при чем же
Тут, Аким?» —
«От боли охал
вместе с ним».

СЛОНОМЫШЬ

Списали на мышку
Полтонны зерна —
Выходит, та мышка
Была со слона.

ДРУЖЕСКИЕ ЭПИТАФИИ

ШЕХЕРЕЗАДЕ

Прохожий! Здесь лежит
Шехерезада.
Бедняжка угодила в
пекло ада.
Ведь на земле
мужчинам, ждавшим
ласки,
Она всю жизнь
рассказывала
сказки.

БАРОНУ МЮНХАУЗЕНУ

Снимите шляпы!
Здесь лежит барон.
Одной лишь правде он
служил
до гроба...
О дате настоящих
похорон
Он нас еще уведомит
особо.

Борис БРАЙНИН.

ТЕАТРЫ·КИНО

ДРАМАТИЧЕСКИЙ ТЕАТР имени АЛЕКСЕЯ КОЛЬЦОВА — Завтра, 23 октября — **А зори здесь тихие...** (19 час. 30 мин.).

ТЕАТР ЮНОГО ЗРИТЕЛЯ — Сегодня — **Ревизор** (18 час.). Завтра—**Есть ли у вас «Ч. Ю.»?** (19 час.).

«ПРОЛЕТАРИЯ» — БОЛЬШОЙ ЗАЛ — **Звезда экрана** (9, 10.45, 12.30, 14.15, 16, 17.45, 19.30, 21.15).

МАЛЫЙ ЗАЛ—**Спелые вишни** (9, 10.35, 13.10, 14.20, 16, 17.40, 19.20, 21 час).

ЗАЛ ХРОНИКИ — **Будущее начинается сегодня** (9, 12, 15, 16.10). **Искатели приключений** (10, 13, 16.10, 19.20, 21.20).

«СПАРТАК» — **Свет в конце тоннеля** (9, 10.45, 12.30 — удлиненный сеанс, 14.40, 16.20, 18.05, 19.50, 21.35). Скоро! Новый цветной художественный фильм **Москва, любовь моя.**

«ПЕРВОМАЙСКИЙ» — **Те, кого ищут** (9.30, 11.15, 13, 14.50, 16.35, 18.20, 20.10).

«ЮНОСТЬ»—БОЛЬШОЙ ЗАЛ—**Озорные братья** (9, 10.25, 11.50). **Опозорение** (13.15, 15.15, 17.15, 19.15, 21.15).

МАЛЫЙ ЗАЛ — **Царевич Проша** (9, 10.45, 12.30, 14.15, 16, 17.45). **Открытая книга** (две серии) (19 час. 30 мин.).

«ЛУЧ» — **Те, кого ищут** (9, 10.45, 12.30, 14.15, 16, 17.45, 19.30, 21.10 — удлиненный сеанс).

«РОДИНА»—КРАСНЫЙ ЗАЛ—**Царевич Проша** (10, 11.50 13.40 —удлиненный сеанс, 16, 17.50, 19.40, 21.30).

ГОЛУБОЙ ЗАЛ — **Свет в конце тоннеля** (11, 15, 19) **Те, кого ищут** (13, 17, 21 — удлиненный сеанс).

«ЗАРЯ» — **Мой добрый человек** (9.40). **Преданность** (2 серии) (11, 14, 17, 20).

«КОМСОМОЛЕЦ» — **Иван Васильевич меняет профессию** (9.30, 13.10, 16.50, 20.30 — удлиненный сеанс) **Свет в конце тоннеля** (11.20, 15, 18.40).

ДВОРЕЦ КУЛЬТУРЫ имени 50-ЛЕТИЯ ОКТЯБРЯ — МАЛЫЙ ЗАЛ — **Девушка-джигит** (19, 21 час).

ДВОРЕЦ КУЛЬТУРЫ имени К. МАРКСА — **Не обманывай, дорогая** (16, 18, 20 час.).

ЛЕТНИЙ КИНОТЕАТР «БЕРЕЗКА» — **Свет в конце тоннеля** (11, 12.50, 14.40, 16.30, 18.20, 20.10).

КОНЦЕРТЫ

ЗАЛ ФИЛАРМОНИИ
23, 24, 25, 26, 27, 28 30, 31 октября и 1 ноября

ДВОРЕЦ КУЛЬТУРЫ ЗАВОДА им. КОМИНТЕРНА
29 октября
АНСАМБЛЬ НАРОДНОЙ ПЕСНИ И ПЛЯСКИ ЦЫГАН
под руководством
САНДА ОСМАНОВА
Начало в 19 час. 30 мин.
29 октября в 20 час. 30 мин.
Билеты продаются.

ДВОРЦУ КУЛЬТУРЫ имени 50-ЛЕТИЯ ОКТЯБРЯ на постоянную работу **требуются:** фотограф и гардеробщицы. Обращаться к администратору Дворца культуры.

ГОСЦИРК

СЕГОДНЯ
ОДНО ПРЕДСТАВЛЕНИЕ
Народная артистка СССР
Ирина БУГРИМОВА
(ЦЫБИН) и другие
ведущие мастера
советского цирка.
Весь вечер на манеже
клоунская группа
«РЕБЯТА С АРБАТА»
Начало в 19 час. 30 мин.
В субботу два представления: начало в 15 час. 30 мин. и 19 час. 30 мин.
В воскресенье три представления: начало в 12 час., в 15 час. 30 мин. и в 19 час. 30 мин.
Билеты продаются.
Принимаются коллективные заявки.

В коллективах физкультуры

МЕЖДУ ЦЕХАМИ

Закончился розыгрыш первенства по волейболу между цехами Борисоглебского завода энергосилового цеха, а лучшими игроками, по определению болельщиков, признаны Иван Лазарев, Владимир Захаров и Альберт Ветчинкин.

ЗА ШАХМАТНЫМ СТОЛОМ

Столяр сборочного цеха Аннинской мебельной фабрики Александр Кернас стал чемпионом предприятия по шахматам. Он набрал наибольшее количество очков и намного опередил своих соперников. А среди шашистов непобедимым оказался электросварщик Александр Афанасьев.

НА СПАРТАКИАДЕ

Команда речного порта Георгиу-Деж, принимавшая участие в спартакиаде Волго-Донского бассейнового совета спортивного общества «Водник», по легкой атлетике заняла первое место, о чем свидетельствует врученный ей кубок. Ровно и уверенно шли к победе братья Александр и Сергей Агуловы, Александр Пономарь и Александр Сумцов. А в рыбной ловле, была в программе и такой вид спорта, отличился Валерий Акимов. Он привез домой памятную медаль.

ОТДЕЛЕНИЕ С ОТДЕЛЕНИЕМ

В финале розыгрыша первенства совхоза «Красноармейский» Эртильского района встретились волейбольные команды отделений имени Мичурина и «Восход». Чемпионом стал «Восход». Капитану Анатолию Сорокину вручен переходящий кубок.

Тираж «Спортлото»

Результаты 29 тиража «Спортлото» и «Спортлото-2», состоявшегося 20 октября 1974 года в Москве:

«СПОРТЛОТО»: 27 (мотоспорт), 8 (бокс), 35 (спидвей), 42 (тяжелая атлетика), 30 (гребля на байдарках и каноэ), 26 (мотобол).

«СПОРТЛОТО-2»: 4 (альпинизм), 13 (водно-лыжный спорт), 21 (конный спорт), 17 (художественная гимнастика), 5 (бадминтон), 46 (шахматы).

(ТАСС).

РАДИО

22 ОКТЯБРЯ, ВТОРНИК

По радиостанциям на волнах 386,1 метра (773 мгц). 4,16 метра (72,12 мгц)

7.20—Рассказываем об участниках выставки Радиочастоты «Хибиноделие-72». Посвящается Герою Социалистического Труда механизатору совхоза «Рассвет» Россошанского района Е. А. Никитиной. 8.15 — Обзор газет «Комсомольская» и «Молодой коммунар». 8.25—«Встречи, впечатления». С микрофоном по павильонам областной сельскохозяйственной выставки. 18.00 — Последние известия. 18.15 — Радиогазета «Юный ленинец». Выпуск посвящается Всесоюзной неделе «Театр и дети».

23 ОКТЯБРЯ, СРЕДА

По радиостанциям на волнах 386,1 метра (773 мгц). 4,16 метра (72,12 мгц)

7.20 — Выполняйте обязательств — под контроль масс. «Как идут дела у строителей Садовской опорной школы-базы?» Радиорепортаж. 8.15 — Обзор газеты «Комсомольская». 8.20 — «Встречающим утро». Музыкальные радиооткрытки победителям социалистического соревнования на селе. 18.00 — Последние известия. На контроле — строительство спецхоза... 18.15 — Сельский радиожурнал «Колос». Рассказываем об опыте участников областной сельскохозяйственной выставки.

ТЕЛЕВИДЕНИЕ

22 ОКТЯБРЯ
I ПРОГРАММА

9.00 Программа передач.
9.05 Цветное телевидение. Утренняя гимнастика.
9.20 Новости.
9.30 «Костер».
10.00 Цветное телевидение. «В эфире—«Молодость».
15.30 Программа передач.
15.35 М. Шолохов. «Тихий Дон». Передача по литературе.
16.30 Цветное телевидение. «Узоры».
17.00 Цветное телевидение. К 50-летию образования Узбекской ССР и создания Коммунистической партии Узбекистана. Репортаж.
*18.00 Воронежские новости. В выпуске: правофланговые пятилетки.
*18.15 Опыт передовиков — всем. Репортаж из павильона «Животноводство и птицеводство» областной выставки достижений сельского хозяйства.
18.30 Цветное телевидение. «Подвиг».
19.00 Цветное телевидение. Концерт советской песни. Передача из Ленинграда.
19.55 Премьера телевизионного художественного фильма «Сто строк в номер».
21.00 «Время». Информационная программа.
21.30 Цветное телевидение. Концерт мастеров искусств Узбекистана. Передача из Ташкента. По окончании — цветное телевидение. Чемпионат мира по спортивной гимнастике. Передача из Болгарии.

Новости. Программа передач.

II ПРОГРАММА.

*17.20 Программа передач.
*17.25 «Будь готов». В выпуске: Пионеры на марше «Пионерстрой». Всесоюзная неделя «Театр и дети». Телевизионное путешествие «Воронеж — Брно».
18.00 Новости.
18.15 Цветное телевидение «В каждом рисунке — солнце».
*18.30 «Литературный Воронеж». Телевизионный журнал.
19.00 Чемпионат СССР по хоккею. «Химик» (Воскресенск) — «Крылья Советов» (Москва). 1-й и 2-й периоды.

В перерыве—реклама.

*20.20 Фильм — детям. «Шайба в воротах».
*20.30 «Факел». К 30-летию победы. Рассказ о герое-земляке. В. У. Нетесове. К 55-летию освобождения Воронежа от белогвардейских банд.
21.00 «Здоровье». Научно-популярная программа.
21.30 Чемпионат СССР по хоккею. «Химик» (Воскресенск) —«Крылья Советов» (Москва). 3-й период. Передача из Воскресенска.
22.05 «Чинара». Телевизионный многосерийный художественный фильм. 2-я серия.
23.10 Московские новости.

ПОГОДА

Сегодня днем по области ожидается переменная облачность, местами кратковременный дождь, ветер юго-восточный, сильный. Температура воздуха 13—18 градусов.

В Воронеже без существенных осадков. Температура 15—17 градусов.

Редактор
В. Я. ЕВТУШЕНКО.

ВОРОНЕЖСКОЕ БЮРО ПУТЕШЕСТВИЙ И ЭКСКУРСИЙ ОРГАНИЗУЕТ В НОЯБРЕ ПУТЕШЕСТВИЯ И ЭКСКУРСИИ

I. НА ТУРИСТСКОМ ПОЕЗДЕ «ВОРОНЕЖЕЦ»

Для трудящихся г. Воронежа и тружеников сельского хозяйства области:

1. С 3 по 13 ноября по маршруту:

Воронеж — Киев—Львов—Ужгород — Мукачево—Яремча — Черновцы — Харьков—Воронеж.

2. С 21 ноября по 3 декабря по маршруту:

Воронеж—Брест — Смоленск — Минск—Брест — Вильнюс — Каунас — Калининград — Рига—Ленинград—Воронеж.

Для тружеников сельского хозяйства области в городах-героях:

Киев — с 12 по 15 ноября; с 26 по 29 ноября.

Волгоград — с 23 по 26 ноября; с 27 по 29 ноября.

Для трудящихся г. Воронежа в город-герой **Киев:** с 15 по 18 ноября; с 22 по 25 ноября.

II. НА САМОЛЕТАХ

Для трудящихся г. Воронежа и тружеников сельского хозяйства области:

1. В город-герой **Киев** — на 3 дня.
2. В город-герой **Ленинград** — на 5 дней.

Вылет групп из Воронежа каждую пятницу.

3. В город **Сочи**—с 1 по 21 ноября — на 20 дней.

III. НА АВТОБУСАХ

Для трудящихся Воронежа и тружеников сельского хозяйства области:

В города: **Москва, Харьков, Полтава, Тула (Ясная Поляна), Калуга, Тула-Мелихово, Орел (Спасское-Лутовиново), Курск** (по местам боев на Курской дуге), **Липецк, Рамонь, Острогожск, Нововоронежская атомная электростанция.**

За путевками обращаться в профсоюзные комитеты по месту работы и в бюро путешествий и экскурсий по адресу: 394018, г. Воронеж, ул. Плехановская, 2. Телефоны: 5-75-02, 5-75-03, 5-19-04.

ТОРГОВАЯ РЕКЛАМА

ВСЕ ДЛЯ СПОРТА!

Магазины «Культовары», «Спортивные товары» и универмаги потребительской кооперации предлагают спортивным коллективам по безналичному расчету спортторвары и инвентарь:

гимнастические мостики, скамейки, стенки, барьеры, козлы, маты, бревна, кони, брусья, столы настольного тенниса, перекладины (турники), штанги, самокаты «Чук и Гек».

За наличный расчет покупатели смогут купить **коньки детские: «Снегурочка», «Снежок», типа Поликарпова (двухполозные), коньки хокейные клепаные с ботинками, шайбы, мячи хокейные и клюшки в ассортименте в комплекте с креплением и палками, ботинки лыжные, рукавицы лыжные кожаные.**

Здесь же можно приобрести шахматы, домино, шашки.

Не забудьте посетить наши магазины!

Рекламный комбинат облпотребсоюза.

К СВЕДЕНИЮ СЕЛЬСКИХ ЖИТЕЛЕЙ И РУКОВОДИТЕЛЕЙ КОЛХОЗОВ И СОВХОЗОВ!

Хозяйственные магазины потребительской кооперации и мелкооптовые базы имеют в большом выборе:

стекло оконное толщиной от 2 до 3 мм, цена от 1 рубля 05 копеек до 1 рубля 40 копеек за 1 кв. м. (1-й сорт) и от 89 копеек до 1 рубля 20 копеек за 1 кв. м. (2-й сорт);

гвозди строительные разных размеров, цена от 57 копеек до 1 рубля 20 копеек за 1 кг.

Приглашаем вас за покупками в хозяйственные магазины и на мелкооптовые базы потребительской кооперации.

Рекламный комбинат облпотребсоюза.

В СЕКЦИЮ «ЖЕНСКИЙ ТРИКОТАЖ» ЦЕНТРАЛЬНОГО УНИВЕРМАГА поступило в продажу виснозное белье Урюпинской фабрики.

Изделия этой фабрики недороги, красивы по отделке, практичны.

Вниманию покупателей предлагаются гладкокрашеные и набивные гарнитуры, комбинации, ночные сорочки, пеньюары всевозможных цветов с различными группами отделок и бегнее из вискозы, капрона, ацетатного и искусственного шелка с 44-го по 58-й размер, цена от 5 до 16 рублей.

Секция расположена на 2-м этаже.

Время работы с 8 до 21 часа.

ГОРОДСКОМУ СПОРТИВНО-ТЕХНИЧЕСКОМУ КЛУБУ ДОСААФ на постоянную работу **требуются** инструкторы практического вождения автомобиля.

Обращаться по адресу: 394020, г. Воронеж, ул. Краснознаменная, стадион ДОСААФ, телефон 69-85-08.

ВОРОНЕЖСКИЙ АВТОМОБИЛЬНЫЙ УЧЕБНЫЙ КОМБИНАТ продолжает прием на вечерние курсы повышения квалификации водителей с 3-го на 2-й класс и со 2-го на 1-й класс.

Срок обучения 4 месяца.

На постоянную работу в учебном комбинате требуется автослесарь по ремонту автомобилей.

За справками обращаться по адресу: 394018, г. Воронеж, ул. 9 Января, 45, учкомбинат.

Областное управление культуры, обком профсоюза работников культуры, и Воронежское отделение Всероссийского театрального общества с прискорбием извещают о смерти старейшей воронежской актрисы

АЛМАЗОВОЙ-БОЧАРНИКОВОЙ Анны Павловны

и выражают соболезнование семье покойной.

Адрес редакции: 394746, г. Воронеж, центр ГСП, проспект Революции, 39. Телефоны: приемной редактора — 5-36-03, отв. секретаря — 5-24-84, зам. секретаря — 5-25-93. Отделов: партийной жизни — 5-34-72 и 5-36-07, пропаганды — 5-65-45, культуры — 5-44-17, 5-43-57, промышленно-транспортного—5-34-52, сельскохозяйственного—5-24-50, советского строительства и быта—5-46-29, писем и рабселькоров—5-44-32, 5-34-79, информации—5-14-77 и 5-38-15, фельетонов — 5-73-91, объявлений — 5-25-21, выпускающего — 5-26-45.

Воронеж, типография издательства «Коммуна», проспект Революции, 39.

ЛЕ10188. Заказ № 10691-74 г.