Данное издание оцифровано в Воронежской областной универсальной научной библиотеке им. И.С. Никитина

394018, г. Воронеж, пл. Ленина, 2 / ул. Орджоникидзе, 36

Понедельник– четверг 9.00-20.00
Суббота, воскресенье 12.00-20.00
Пятница -выходной

http://vrnlib.ru
http://vk.com/vounb
e-mail: vounb@mail.ru
+7 (473) 255-05-91

Зал периодики

ПРОЛЕТАРИИ ВСЕХ СТРАН, СОЕДИНЯЙТЕСЬ!

Коммуна

Орган Воронежского обкома КПСС и областного Совета депутатов трудящихся

№ 304 (16368) ◆ 29 ДЕКАБРЯ 1974 г., ВОСКРЕСЕНЬЕ ◆ Цена 2 копейки

ГАЗЕТА ОСНОВАНА 20 МАЯ 1917 ГОДА

Выходит ежедневно, кроме понедельника

ВОСКРЕСНЫЙ ВЫПУСК

• РЕЙД НАШЕЙ БРИГАДЫ — 1-я страница
• КАК МЫ ЖИВЕМ — 1—2-я страницы
• ВЕРНИСАЖ СЕМИ ОБЛАСТЕЙ — 3-я страница
• РАЗДУМЬЯ И СОВЕТЫ ПЕДАГОГА — 4-я страница

ЗАВЕРШАЮЩИЕ ДНИ ГОДА ОЗНАМЕНОВАНЫ ВАЖНЫМИ СОБЫТИЯМИ, ИМЕЮЩИМИ БОЛЬШОЕ ГОСУДАРСТВЕННОЕ ЗНАЧЕНИЕ. В МОСКВЕ ПРОШЕЛ ОЧЕРЕДНОЙ ПЛЕНУМ ЦК ПАРТИИ, СОСТОЯЛИСЬ СЕССИИ ВЕРХОВНЫХ СОВЕТОВ СССР И РСФСР, ВО ВСЕХ ПРИНЯТЫХ ДОКУМЕНТАХ КРАСНОЙ НИТЬЮ ПРОХОДИТ ГЛАВНАЯ МЫСЛЬ: ВСЕ ДЛЯ БЛАГА НАРОДА, ВСЕ ВО ИМЯ ЧЕЛОВЕКА.

СЕМЕЙНЫЙ БЮДЖЕТ

...И внешне, и внутри он ничем не выделяется, этот приземистый, крепко срубленный домик, окруженный необходимыми для крестьянского быта надворными постройками. Такой же, как сотни других, раскинутых по всему Среднему Икорцу. Заснеженный палисадник, свежевыкрашенные наличники, зашторенные от нескромного взгляда в меру широкие окна, сквозь которые сказочной тенью просматривается новогодняя елка. Семья готовится к празднику.

Хозяйка дома Прасковья Митрофановна Агеева только что вернулась с обеденной дойки и, пока не пришли ребятишки из школы, спешила кое-что сделать по хозяйству. Да, она слышала о Государственном бюджете. Только цифры осознать трудно — миллиарды!

Работает Прасковья Митрофановна на молочнотоварной ферме колхоза имени Кирова Лискинского района. Оплата труда доярки находится в прямой зависимости от количества и качества получаемой продукции: выше надои и сортность молока—солиднее зарплата. На ее лицевом счету сейчас почти три тысячи килограммов от каждой коровы закрепленной группы. По неполным данным, потому что пока еще не известно, сколько будет дополнительной оплаты, она вложила в семейный бюджет 1773 рубля.

Глава семьи Алексей Иванович Агеев — механизатор широкого профиля. Он занимает постоянную должность на той же ферме, где трудится жена. От мастера-наладчика зависит многое: ремонт оборудования, исправность механизмов, надежность в работе машин и в конечном итоге — благополучие фермы, успехи всего коллектива. За это ему начислили 1194 рубля, не считая разовых премий, получаемых по этапам социалистического соревнования.

Общая сумма доходной части семейного бюджета — 2967 рублей, и для сельской местности она звучит довольно внушительно. Но кроме оплаты по труду как главного источника благополучия существуют еще и другие, незримые каналы поступления средств для личного пользования из так называемого фонда общественного потребления. Этот фонд возникает в результате распределения национального дохода страны и идет на удовлетворение постоянно растущих потребностей всего общества. Здесь тоже прямая зависимость: чем выше производительность труда, тем больше этот фонд. Такой формы распределения нет и не может быть ни в одной капиталистической стране мира, это одно из величайших завоеваний социализма.

Не вдаваясь в детали, скажем, что за бесплатное обучение детей в школе — Валентины и Сергея, полное содержание маленькой Светланы в колхозном детсаде, за оплату бюллетеней, отпусков, путевки на Рижское взморье, пенсионное обеспечение престарелых родителей—за все это и многое другое, что не поддается учету на семью Агеевых из фонда общественного потребления, израсходовано за год еще 560 рублей, и данная сумма составляет четвертую часть основного дохода. Живут они в полном достатке, пользуются всеми благами сельского бытия — ходят в Дом культуры, смотрят кино и телепередачи, читают книги из библиотеки.

А вот еще один пример такого же характера. У матери-героини Варвары Митрофановны Еремеевой из колхоза «Ленинский путь» Аннинского района десять детей. Трудно представить себе, как бы она сумела поставить их на ноги без отца, погибшего от фронтовых ран, если бы не наш советский образ жизни. Пособие государства, помощь райсобеса, отдела народного образования, родного колхоза... Местные социологи подсчитали: семья получила из общественного фонда 38 820 рублей. Все дети выросли, приобрели специальности и сейчас плодотворно трудятся на благо того общества, которое их поддержало в нелегкие годы.

Семейный бюджет — бюджет страны в миниатюре. И неважно, из какого слоя населения мы взяли факты. Семья рабочего, колхозника, интеллигента — это маленькая ячейка государства, и ее доходные статьи складываются из тех же источников, которые составляют основу материального и духовного благополучия всего нашего общества. Если мы читаем в Законе о Государственном бюджете СССР на 1975 год, что в соответствии с Директивами XXIV съезда КПСС на проведение мероприятия по дальнейшему повышению благосостояния советского народа направляется 21 459 000 тысяч рублей в расчете на год, то это значит только одно: личный бюджет каждого из нас станет еще крепче. Ведь в текущем пятилетии на эти цели выделено средств больше, чем за десять предыдущих лет. Среднемесячная зарплата рабочих и служащих за год увеличится на 2,7 процента, колхозников—на 5 процентов, общественные фонды потребления в расчете на душу населения возрастут против истекшего года на 6,4 процента. Больше станет благоустроенного жилья, школ, больниц, учреждений культуры, добротных и красивых товаров.

Сегодня «Коммуна» публикует отчет о седьмой сессии областного Совета депутатов трудящихся. На ней, в частности, отмечалось, что прирост товарооборота за четыре года пятилетки составил более 320 миллионов рублей. Это означает, что каждая семья нашей области стала покупать товаров на 541 рубль в год больше, чем в начале пятилетки. А в будущем года продажа товаров населению через государственную и кооперативную торговлю увеличится до 90 миллионов рублей.

Статьи бюджета каждого человека постоянно расширяются. Мы получили возможность больше затрачивать средств на покупку товаров, бытовые услуги, на культурный досуг, туризм. Расходная часть бюджета той же семьи Агеевых составляет больше половины прямого дохода. За год приобретены телевизор новой марки, сервант, универсальная стиральная машина, некоторые вещи из одежды и обуви. На это ушло 1420 рублей. Остальные деньги положены на сберкнижку — кто же не мечтает иметь при доме легковую машину!

Мы сами творцы своего счастья. Миллионами рук и умов, всенародным трудом создается эта жизнь. В достигнутых рубежах есть доля каждого из нас. Пусть она невелика в грандиозных масштабах страны, а порой просто трудно заметна, но это — начало всех начал, основа основ. Всем, что сделано сообща, может гордиться любой человек. Считанные дни отделяют нас от веселого карнавального праздника, когда мы перешагнем новогодний порог. И где бы ты ни был, товарищ, в семейном кругу или в компании друзей, поздравь себя и близких с общим успехом. И хотя бы на мгновение задумайся: а что я сделаю для страны завтра?

◆ В ПОСЛЕДНИЙ ЧАС

СООБЩЕНИЕ ЦСУ РСФСР

Работники промышленности Российской Федерации, развернув социалистическое соревнование за досрочное выполнение плановых заданий 1974 года — определяющего года девятой пятилетки, 28 декабря завершили выполнение годового плана по общему объему реализации продукции и производству важнейших видов изделий.

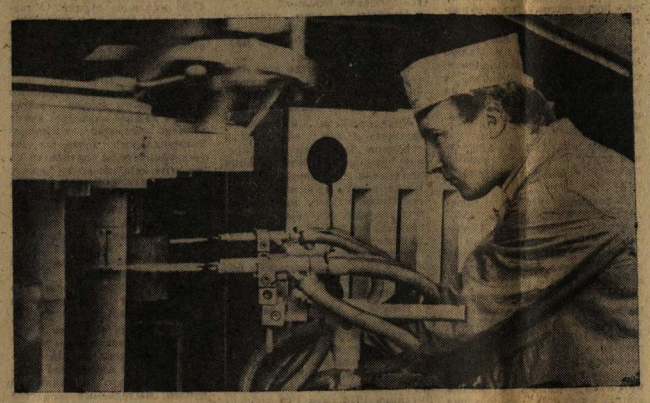

Отлично потрудился в определяющем году пятилетки коллектив пятого цеха Воронежского завода электровакуумных приборов. Среди испытателей кинескопов высокое признание заслужил своим добросовестным трудом комсомолец Александр Мукосеев.

ТРУДОВЫЕ УСПЕХИ

Трудящиеся Железнодорожного района, включившись в социалистическое соревнование за досрочное завершение планов определяющего года девятой пятилетки, 19 декабря выполнили годовое задание по объему и реализации промышленной продукции. Против прошлого года объем промышленной продукции возрос на 36 процентов.

До конца года промышленными предприятиями района сверх плана будет произведено продукции на несколько миллионов рублей.

Наилучших результатов в выполнении принятых обязательств добились коллективы завода электровакуумных приборов, локомотивного депо Отрожка, завода строительных алюминиевых конструкций.

В ответ на решения декабрьского (1974 г.) Пленума ЦК КПСС в трудовых коллективах предприятий разрабатываются встречные планы и социалистические обязательства по досрочному завершению государственных планов на 1975 год и заданий пятилетки в целом.

П. ЗЕНИН,
секретарь райкома КПСС.
В. КОКОРЕВ,
председатель райисполкома.

Отличились животноводы

БОРИСОГЛЕБСК (по телеграфу). Выполняя социалистические обязательства, труженики сельского хозяйства Борисоглебского района досрочно, 27 декабря, выполнили годовой народнохозяйственный план продажи государству молока на 100, яиц — на 100, мяса — на 100,5, шерсти — на 119 процентов.

Особенно отличились по заготовкам мяса колхоз «Память Ленина», совхозы «Борисоглебский», «Петровский». По продаже молока идут впереди колхозы «Путь Ленина», имени Горького, совхоз «Махровский».

Продолжается сверхплановая продажа продуктов животноводства.

НА ФИНИШЕ ОПРЕДЕЛЯЮЩЕГО

Фундамент встречного плана

А эти девушки из того же цеха. Они работают монтажницами. На снимке слева направо: в первом ряду — О. К. Вяльхова, А. В. Тычинина, во втором ряду — М. С. Гудилина и мастер В. Ф. Соколова.

Фото **В. Майорова.**

В четвертом году девятой пятилетки в ответ на решения декабрьского Пленума (1973 г.) и Обращения ЦК КПСС к партии, к советскому народу на предприятиях Георгиу - Деж. ского отделения с большим размахом развернулось социалистическое соревнование за выполнение принятых обязательств и встречных планов.

Задание по объему перевозок уже выполнено, а встречный план отправления грузов закончен 9 декабря. До конца года будет погружено сверх плана свыше 600 тысяч тонн народнохозяйственных грузов. Перевыполнено задание по росту производительности труда в текущем году на 1 процент, а против принятого встречного плана на 0,5 процента.

За одиннадцать месяцев на тяге поездов сэкономлено свыше 26 миллионов киловатт-часов электрической энергии и 422 тонны жидкого топлива. Выполнен встречный план по прибыли и расчетной рентабельности.

Широкое распространение на отделении получил опыт работы передовых коллективов и новаторов производства. Таких, как коллективы станции Люблино - сортировочная Московской железной дороги, Акайского завода пластмасс, локомотивного депо Георгиу-Деж.

На узле Георгиу-Деж внедрена новая технология обработки поездов, прибывающих в расформирование, за счет чего сократился простой вагонов на 15 минут. В Северном парке станции произведено переустройство второстепенного пути в приемно-отправочный. Это позволило дополнительно пропускать до 15 поездов в сутки.

Большой вклад в улучшение использования электровозов вносит коллектив локомотивного депо Георгиу-Деж. Это предприятие высокой индустриальной культуры. В депо механизированы и автоматизированы все основные производственные процессы по ремонту локомотивов. Только за последнее время введена в эксплуатацию поточная механизированная линия по ремонту механической части электровозов, устройств для вывешивания колесных пар при периодическом ремонте, передвижной подъемник и другие средства механизации. Это позволило резко повысить производительность труда, сократить простой электровозов в ремонте. Опыт работы депо одобрен Министерством путей сообщения и рекомендован для внедрения.

Важным резервом повышения производительности труда на транспорте является дальнейшее развитие соревнования за тысячекилометровый пробег локомотива в сутки. Это начинание, родившееся по инициативе локомотивных бригад депо Россошь и диспетчеров, вышло сейчас далеко за пределы нашего отделения. За истекший период времени этого года на отделении было организовано свыше 60 тысяч поездок с тысячекилометровым среднесуточным пробегом. Лучших результатов добиваются смена дежурного по отделению А. Шугалея, поездные диспетчеры И. Котов, Е. Пащинская, А. Сядельников, машинисты локомотивных депо Георгиу-Деж и Россошь В. Скрипников, В. Радченко и А. Гозенко.

Характерным примером творческого подхода к решению задач улучшения использования производственных мощностей является инициатива рабочих и инженерно - технических работников вагонного депо Поворино. Этот коллектив выступил с ценным почином — ремонтировать 1000 вагонов на каждой ремонтной позиции в год. Это позволило сократить простой вагонов в ремонте на 1,3 часа и обеспечить в 1974 году выпуск с каждой ремонтной позиции 1018 вагонов. Активное участие во внедрении передовой технологии ремонта вагонов, высокие образцы труда показывают осмотрщики вагонов В. Афанасьев и М. Кумсков, осмотрщик - автоматчик В. Зюзин, слесарь буксового узла К. Мамонтова.

По итогам работы за I и III кварталы текущего года коллектив нашего отделения завоевал первенство во Всесоюзном социалистическом соревновании с вручением переходящего Красного знамени Министерства путей сообщения и ЦК профсоюза.

Завершая выполнение встречного плана 1974 года, мы глубоко проанализировали недостатки и потери, имеющиеся в нашей работе, наметили конкретные организационно - технические мероприятия, направленные на повышение уровня эксплуатационной деятельности в сложных зимних условиях. Коллектив отделения дороги примет все меры для успешного выполнения встречного плана и социалистических обязательств, принятых на 1975 год.

А. ГОЛИУСОВ,
начальник Георгиу-Дежского отделения Юго-Восточной железной дороги.

УДАРНЫМИ ТЕМПАМИ

СОРЕВНУЯСЬ за досрочное выполнение плана девятой пятилетки, коллективы промышленных предприятий Ленинского района досрочно, 24 декабря, завершили план определяющего года по реализации товарной продукции. До конца года сверх задания будет реализовано продукции на сумму более семи миллионов рублей.

• • •

КОЛЛЕКТИВ Воронежского завода керамических изделий план четвертого, определяющего года пятилетки по реализации продукции выполнил 26 декабря, сверх плана народное хозяйство получит продукции на 166 тысяч рублей.

• • •

ВОРОНЕЖСКАЯ ватно-войлочная фабрика досрочно, 25 декабря, выполнила годовой план по реализации продукции. До конца года сверх задания будет реализовано продукции на сумму 50 тысяч рублей.

• • •

КОЛЛЕКТИВ ВМУ-1 треста «Юговостокгехмонтаж» досрочно выполнил план четырех лет пятилетки. К 1 января 1975 года будет выполнено дополнительно к плану строительно-монтажных работ на сумму 505 тысяч рублей.

• • •

ВОРОНЕЖСКИЙ завод монтажных заготовок треста «Юговостокгехмонтаж» на пять дней раньше срока выполнил принятые социалистические обязательства по досрочному выполнению плана четвертого, определяющего года пятилетки.

• • •

25 ДЕКАБРЯ коллектив Воронежского ордена Ленина завода «Электросигнал» выполнил годовой план по реализации товарной продукции.

До конца года сверх годового плана будет реализовано продукции на миллионы рублей.

СОВМЕСТНЫЙ РЕЙД ГАЗЕТЫ «КОММУНА», РАДИО, ТЕЛЕВИДЕНИЯ И СПЕЦИАЛИСТОВ СЕЛЬСКОГО ХОЗЯЙСТВА

ПАРТКОМ И ФЕРМА

Животноводы Бобровского района в преддверии нового года взвешивают свои результаты, подводят итоги четвертого, определяющего года девятой пятилетки. В целом их можно считать плодотворными. Народнохозяйственный план заготовок животноводческой продукции выполнен к середине декабря. Судя по основным показателям, можно сделать вывод: сдвиг в работе животноводов района по сравнению с прошлым годом произошел существенный.

Он наметился там, где опыт, мастерство животновода обогатились умелыми поисками, точными расчетами специалистов и руководителей всех звеньев, где творческое содружество было подкреплено не общими рассуждениями, а конкретными мероприятиями, в которых принимала участие партийная организация, все работники фермы.

Много лет колхоз «Россия» замыкал районную сводку по животноводству. А сегодня на его опыте учатся другие. Надои в среднем за 11 месяцев составили 2 686 килограммов молока от коровы. Выполнив годовой план в начале ноября, хозяйство продало государству 18 600 центнеров молока при плане 18 300 центнеров. Причем первым сортом реализовано 73 процента продукции.

Что же, собственно говоря, произошло в некогда отстающем хозяйстве?

Многое. Тут и подбор кадров, и укрепление кормовой базы, строгое соблюдение зоотехнических правил содержания дойного стада, умелая организация социалистического соревнования.

Спросите любую доярку, и она подробно расскажет, кто и как поработал на ферме вчера, сегодня, кто отстал, кто впереди в соревновании, каким сортом идет молоко, какой намечается рост поголовья скота, сколько и каких кормов заготовлено, как они используются.

Глубокий интерес животноводов к результатам своего труда сыграл роль стимулятора. Стоит вернуться к одному из открытых партийных собраний в колхозе, вспоминая которое, коммунисты говорят: именно оно послужило толчком к переменам. Каждому предложили высказаться, что он считает главным, чтобы поправить дела в животноводстве. Замечания были обобщены, составлены конкретные мероприятия, намечены сроки их исполнения.

Под контроль партийной организации, которую возглавляет И. И. Слепокуров, были взяты подготовка помещений к зимовке скота, заготовка кормов, их приготовление, раздача с учетом продуктивных качеств животных.

С первых дней стойлового содержания коров на фермах организовали измельчение, сдабривание и запаривание грубых кормов, составили научно-обоснованные рационы кормления животных. Повысили моральную и материальную заинтересованность каждого работника фермы в конечных результатах своего труда.

Внедрена дифференцированная оплата животноводов. Доярке, имеющей по аттестации первый класс, доплачивается двадцать процентов надбавки к основной заработной плате, второй класс—десять процентов. Кроме того, по результатам социалистического соревнования животноводы, занявшие первые три места, получают денежные премии.

Если раньше в колхозе среднемесячная зарплата доярки была 127 рублей, то сейчас она поднялась до 180.

Это, так сказать, материальные стимулы. Но есть и моральные, создающие хорошее настроение у человека, побуждающие его не останавливаться на достигнутом, искать и находить новые резервы повышения производительности труда.

В честь передовой доярки, добившейся наивысших показателей по надою молока за месяц, на центральной усадьбе колхоза подымается «Флаг уважения», на фермах ежедневно заполняются эстафеты социалистического соревнования, наиболее отличившимся дояркам за декаду вручаются красные вымпелы.

Большое внимание партийная организация колхоза уделяет изучению и распространению передового опыта доярок Валентины Васильевны Гостевой, Нины Васильевны Черепковой, Матрены Ивановны Казенной, Анны Васильевны Лопоевой, досрочно выполнивших свои социалистические обязательства. Каждая из них с начала года получила по 2700—3200 килограммов молока от каждой коровы.

Партком внимательно следит за ходом социалистического соревнования животноводов, регулярно подводит его итоги — помесячно, поквартально и в целом за год. Все это, несомненно, положительно сказывается на работе колхозных животноводов, которые уверенно завершают четвертый, определяющий год пятилетки.

Рейдовая бригада побывала и на таких фермах, коллективы которых не справляются со своими обязательствами. К их числу относится колхоз «Победа Октября», где секретарем партийной организации П. Г. Киселев.

С начала года в хозяйстве от каждой коровы получено 2 100 килограммов молока, что на 347 килограммов меньше, чем в среднем по району. Согласно народнохозяйственному плану животноводы должны продавать государству 12 тысяч центнеров молока. За одиннадцать месяцев его реализовано всего лишь 9,5 тысячи центнеров. Всего до конца года на заготовительные пункты будет отправлено не более 10 тысяч центнеров молока. План, таким образом, провален.

Объясняется это прежде всего тем, что партком колхоза, правление, специалисты глубоко не вникают в нужды молочного цеха животноводов, слабо контролируют его работу, не занимаются подбором и расстановкой кадров животноводов, неудовлетворительно организуют социалистическое соревнование.

Положение дел на молочных фермах в свое время обсуждалось на бюро Бобровского райкома партии. Было принято решение, в котором партийная организация колхоза обязывалась устранить имеющиеся недостатки в организации соревнования животноводов, принять конкретные меры для улучшения массово-политической работы на фермах, обеспечить строгий контроль за проведением зимовки скота.

К сожалению, партком колхоза не сделал должных выводов и после этого. Хозяйство понужнему плетется в хвосте. На фермах не организовано индивидуальное кормление коров в зависимости от их удойности, рационы не сбалансированы, некоторые животноводческие помещения находятся в антисанитарном состоянии, фермы не укомплектованы кадрами.

Заболела доярка — ей нет замены. В отпуск уйти—целая проблема. Не желают люди работать на ферме только потому, что здесь не созданы нормальные условия для труда и быта животноводов. Учеба их не организована. Из тридцати доярок лишь пять имеют первый класс, две — второй, а остальные никакого. Грубо нарушаются принципы материальной заинтересованности людей.

На молочнотоварной ферме № 2 коммунисты объединены в партгруппу, которую возглавляет учетчик М. С. Антипинский. Интересуемся у него, почему коммунисты слабо контролируют вопросы соревнования, мирятся с нарушениями дисциплины труда. Пожимает плечами. Да и что он может ответить, когда на ферме за год состоялось три собрания партгруппы, на которых обсуждались чисто производственные вопросы.

Все это происходит на глазах секретаря парткома П. Г. Киселева, который устранился от своих прямых обязанностей, неудовлетворительно руководит низовыми организациями, не опирается на них в повседневной практической работе. Отсюда и многие неурядицы.

А. ШТАНЬКО,
редактор Воронежского телевидения;
О. ПОНОМАРЕВ,
спец. корр. «Коммуны».

МАРШРУТ БРИГАДЫ — БОБРОВСКИЙ РАЙОН

Следующий на проверке — Бутурлиновский район

УСПЕШНО ЗАВЕРШИТЬ ПЯТИЛЕТКУ

СЕДЬМАЯ СЕССИЯ ОБЛАСТНОГО СОВЕТА ДЕПУТАТОВ ТРУДЯЩИХСЯ

Как уже сообщала «Коммуна», в Воронеже 27 декабря состоялась седьмая сессия областного Совета депутатов трудящихся XIV созыва.

На сессии с докладом «О плане развития народного хозяйства Воронежской области на 1975 год» выступил председатель областной плановой комиссии А. В. Попов.

В сравнении с соответствующим периодом прошлого года объем промышленного производства на территории области за 11 месяцев 1974 года увеличился на 11,6 процента при плане 9,2. За счет роста производительности труда получено 83,6 процента прироста продукции. План по прибыли выполнен на 101,2 процента.

Промышленностью области план четырех лет по важнейшим показателям выполнен. Созданы реальные предпосылки для того, чтобы контрольные задания пятилетки на 1975 год по уровню промышленного производства были осуществлены.

Дальнейшее развитие получила промышленность местных Советов. Народнохозяйственный план 1974 года по объему реализуемой продукции выполнен досрочно, 26 декабря. Сверх плана будет произведено продукции более чем на 5 миллионов 300 тысяч рублей.

Более чем на четыре миллиона рублей произведено продукции сверх плана, выполнения встречных планов.

На предприятиях промышленности местных Советов продолжалась работа по частичной реконструкции, техническому перевооружению внедрению более совершенной технологии, организации и управления производством.

За четыре года основные производственные фонды возросли почти на 13 миллионов рублей, или на 27,6 процента. Только в 1974 году произведена замена 220 единиц устаревшего оборудования, механизировано и автоматизировано 69 производственных процессов, внедрено 245 мероприятий по научной организации труда с условным годовым экономическим эффектом 176 тысяч рублей.

Активнее стали внедряться передовые методы труда и современная технология в объединении «Воронежстройматериалы», Семилукском заводе бытовой химии, на предприятиях управления хлебопекарной промышленности.

Народнохозяйственные планы и социалистические обязательства по увеличению производства продукции сельского хозяйства составлялись с учетом мер, разработанных партией и правительством по дальнейшему подъему сельского хозяйства, а также решений пленумов (1971, 1974 гг.) обкома КПСС.

Повысилась культура земледелия и животноводства, претворяются в жизнь долговременные комплексные мероприятия по специализации и концентрации на базе межхозяйственной кооперации и внедрения индустриальных методов производства.

Многие колхозы и совхозы закрепили достигнутые успехи. В 1973 году. Одиннадцать районов получили урожай зерновых культур свыше 24 центнеров с гектара, а Репьевский — по 27,4 центнера, Семилукский — по 27,7, Поворинский — по 28,8, Нижнедевицкий — по 28,9 центнера с каждого гектара.

Большую трудовую победу одержали колхозы «Большевик» имени Ленина, «Ленинский путь» Хохольского района, «Искра», «Звезда» Нижнедевицкого района и «Хлебородный» Аннинского района. Эти хозяйства уже выполнили пятилетние планы закупок зерна.

В результате самоотверженной работы тружеников села в 1974 году в области получен валовой сбор зерна 3943,1 тысячи тонн. Это второй по величине сбор зерновых культур после самого высокого урожая в 1973 году.

Успехи тружеников села, промышленных предприятий, оказавших им помощь в проведении уборки урожая и закупок зерна, были высоко оценены в приветственной телеграмме Генерального секретаря ЦК КПСС Л. И. Брежнева.

Вместе с тем нам не удалось выполнить планы по сахарной свекле, подсолнечнику, некоторым другим культурам.

За четыре года пятилетки осуществлены народнохозяйственные планы заготовок всех продуктов животноводства. Заготовки к уровню 1970 года возросли: мяса — на 31 процент, молока — на 23, яиц — на 53 процента.

За четыре года пятилетки валовая продукция сельского хозяйства, несмотря на два неблагоприятных года, вырастет по сравнению с соответствующим периодом восьмой пятилетки почти на 12 процентов.

Далее докладчик отметил, что за истекшие годы пятилетки в области велось большое строительство. Ожидаемое освоение капитальновложений свыше более 325 миллионов рублей, или выше плана на 1,8 процента.

В 1974 году на развитие сельскохозяйственного производства направлено более 530 миллионов рублей капитальных вложений. Объем капитальновложений на строительство специализированных комплексов по производству мяса, молока возрос в полтора раза по сравнению с 1973 годом.

За год введено в эксплуатацию животноводческих помещений для крупного поголовья скота — на 78 тысяч скотомест, для свиней — на 90 тысяч, для овец — на 26 тысяч, для птицы — на 707 тысяч мест. Возведены четыре комбикормовых завода и ряд других объектов.

В текущем году построено и капитально отремонтировано 182 километра дорог с твердым покрытием при плане 159,2 километра. Закончено строительство дорог Каменка — Острогожск, Калач — Новотолучеево, Каменка — Россошь.

За четыре года пятилетки в нашей области денежные доходы в расчете на душу населения возросли на 29,8 процента.

За этот период построено жилых домов общей площадью около 3 миллионов 800 тысяч квадратных метров, что позволило улучшить жилищные условия почти 400 тысячам человек.

Выполнена большая программа по строительству учреждений здравоохранения, просвещения и культуры.

За четыре года построено больниц на 2733 койки, в том числе по местным Советам — на 1515.

В 1974 году возводится больниц на 1100 коек, в том числе за средства местных Советов — на 650 коек.

С начала пятилетки построено школ на 61 тысячу ученических мест. В 1974 году в области увеличилось количество учащихся в группах продленного дня на 4300 человек, в интернатах при школах на пятьсот человек.

Теперь среднее образование у нас получает 95 процентов выпускников восьмых классов. Увеличилось количество детских дошкольных учреждений на 9720 мест.

За четыре года газифицировано 168 тысяч квартир, или 112 процентов к плану. В сельской местности газифицировано 77 тысяч квартир, что означает некоторое отставание от плана.

За эти годы непрерывно увеличивался выпуск товаров широкого потребления, улучшились их ассортимент и качество.

В текущем году продажа товаров населению через государственную и кооперативную торговлю увеличится до 90 миллионов рублей, что намного выше, чем в 1973 году.

Прирост товарооборота за четыре года пятилетки составит более 320 миллионов рублей. Это означает, что в среднем семья из четырех человек стала покупать товаров на 541 рубль в год больше, чем в начале пятилетки.

Продолжалась работа по расширению бытовых услуг населению. За четыре года их рост составил 34,1 процента, в том числе сельскому населению — 42,2 процента.

В 1974 году населению области оказано бытовых услуг на 49,8 миллиона рублей—с ростом против прошлого года почти на десять процентов.

Все более важное значение приобретает проблема охраны природы и рационального использования природных ресурсов. Эта проблема улучшения условий жизни, труда и отдыха советских людей.

За истекшие годы пятилетки введены в действие левобережные и правобережные очистные сооружения биологической очистки в Воронеже, локальные очистные сооружения на заводе «Воронежсельмаш», чулочно-трикотажной фабрике в Борисоглебске, система оборотного водоснабжения на Ольховатском и Нижнекисляйском сахзаводах, Поворинском цементном и Воронежском авиационном заводах и другие.

В области проводится большая работа по защите земель от водной и ветровой эрозии, увеличению пахотных земель, мелиорации их. За четыре года пятилетки создано в защитных лесозащитных полосах 38 тысяч гектаров.

Далее А. В. Попов указал, что на деле предприятий не были достигнуты в полном объеме предусмотренные пятилетним планом показатели по росту производительности труда, фондоотдаче, повышению качества продукции, расширению производства товаров культурно-бытового назначения и хозяйственного обихода. Нередко допускается отставание с вводом в действие новых мощностей.

Нельзя считать нормальным, когда в промышленности местных Советов за четыре года рост основных производственных фондов составил 27,6 процента, а прирост выпуска продукции всего лишь 11,4 процента. На ряде предприятий допускаются большие потери рабочего времени, простои оборудования.

На предприятиях управления местной промышленности не освоено несколько видов новой продукции, отобранной с выставки Всесоюзной торговой палаты.

Еще недостаточно качество выпускаемой продукции. За девять месяцев т. г. потери от брака в промышленности местных Советов составили 186 тысяч рублей. По управлению мебельной промышленности Знак качества присвоен лишь семи наименованиям изделий.

С отступлением от требований ГОСТа выпускают продукцию хлебозавод № 2 Воронежа, Георгиу-Дежский хлебозавод, Белогорьевский промкомбинат, Борисоглебский горпромкомбинат, Эртильский, Таловский и Петропавловский пищекомбинаты.

За 11 месяцев этого года девять предприятий, или 14 процентов от общего числа, не выполнили планов по реализации продукции. Коллективы, их руководители должным образом не борются за экономию, бережное расходование сырья, материалов, топлива, электроэнергии, денежных средств.

Серьезные недостатки имеются на предприятиях местных Советов Павловского района. Райисполком в его отделы мало и неохотно уделяет внимания вопросам развития и повышения эффективности производства.

Докладчик затем проанализировал недостатки в развитии сельского хозяйства. В ряде районов медленно растет культура земледелия и животноводства, концентрация и специализация сельскохозяйственного производства.

В 1974 году при выполнении областного плана и социалистических обязательств по зерну десять районов — Бобровский, Богучарский, Бутурлиновский, Верхнемамонский, Грибановский, Каменский, Лискинский, Павловский, Петропавловский и Подгоренский — не выполнили народнохозяйственных планов по продаже хлеба государству.

Среди районов, даже среди хозяйств с примерно равными природными условиями наблюдается большая разница в урожаях, особенно в Хохольском, Подгоренском и других районах.

В ряде хозяйств в конце текущего года допущено снижение удоев от коровы по сравнению с прошлым годом. Медленно растет поголовье коров, особенно в колхозах и совхозах Новоусманского, Россошанского, Таловского, Терновского районов, в ряде хозяйств еще велик падеж скота.

Не проявляется должная забота об урожае будущего года. Не выполняется план по вывозке и внесению навоза на поля и другим работам.

Не полно использовались возможности орошаемых земель, которые очень велики. В колхозе имени Ленина Верхнехавского района каждый гектар дальнивых пастбищ заменяет 3—4 гектара многолетних трав на богаре. Там урожайность зеленой массы многолетних трав в текущем году составила 535 центнеров с гектара.

Серьезные недостатки имеются в капитальном строительстве. Выделяемые средства в ряде объектов не осваиваются, срываются задания по вводу основных фондов, запланированных объектов, допускается распыление сил и средств по многочисленным стройкам.

Например, «Облсельстрой» сорвал срок ввода МТФ на 1200 скотомест в совхозе «Бобровский», МТФ на 750 мест — в совхозе «Петровский» Борисоглебского района, где строительство ведется с 1967 года. «Облмежколхозстройобъединение» не ввело в плановые сроки комбикормовые заводы в Семено - Александровке Бобровского района, Лозовской Верхнемамонского района, в колхозе имени Ильича Острогожского района, в колхозе имени Калинина Терновского района и ряд других объектов.

«Облсельстрой» не обеспечил ввод в 1974 году жилого дома, подсобного помещения бытового обслуживания в Анне, двух домов ЖСК в г. Георгиу-Деже, аптеки в Павловске, котельной в Верхнем Мамоне, клуба в поселке Воля.

Анализ показывает, что в тех городах и районах, где исполкомы, их штабы постоянно ведут организаторскую работу и контроль за строительством на каждом объекте, укрепляют строительные организации кадрами, там планы выполняются и перевыполняются.

По сравнению с соответствующим периодом прошлого года розничный товарооборот по области увеличился только на 5,6 процента при плане 6,1. В том числе по государственной торговле — на 4,5 при задании 5,9 процента.

Наибольшее отставание допустили воронежские горпищеторг и горпромторг, они не выполнили товарооборот на 13,2 миллиона рублей.

Существенные недостатки имели место и в работе предприятий областного управления общественного питания. План товарооборота за 11 месяцев ими выполнен на 99,7 процента, а по выпуску собственной продукции на 96,3. В общепите низкое качество блюд, неполен их ассортимент, ограниченный выпуск полуфабрикатов, мучнистых и кондитерских изделий, рыбных блюд, слаба выездная торговля в места массового отдыха трудящихся.

Следует усилить внимание к торговле со стороны сельских, поселковых Советов. Они должны обеспечить бесперебойное снабжение населения нужными товарами высокого качества и в широком ассортименте.

Если по области план по бытовому обслуживанию населения перевыполнен, то в 16 районах области его сорвали.

Особенно низкие показатели выполнения плана в Панинском, Рамонском, Бутурлиновском, Хохольском районах, в городах оказывается услуг на одного жителя в два раза меньше, чем среди сельского населения области.

Много недостатков в оказании услуг по ремонту сложной бытовой техники, телерадиоаппаратуры.

В текущем году в г. Борисоглебске, Калачеевском, Новохоперском, Терновском, Аннинском районах не введено в строй ни одного предприятия службы быта, предусмотренного планом.

Затем докладчик изложил план развития народного хозяйства области на 1975 год. В нем объем реализуемой продукции в целом по промышленности местных Советов предусмотрен в сумме 212,6 миллиона рублей с ростом против ожидаемого выполнения 1974 года на 3,7 процента, при среднегодовом росте за четыре года пятилетки на 3,4 процента.

Весь прирост промышленной продукции планируется получить за счет роста производительности труда.

Намечается на существующих площадях увеличить выпуск литья чугунного на 55 процентов к плану 1974 года, швейных изделий — на 900 тысяч рублей, изделий хозяйственных промыслов — на 140 тысяч рублей, мебели — на 4,2 процента, оцинкованной посуды — на 8,4, перо-пуховых изделий — на 22,6, верхнего трикотажа — на девять процентов.

Увеличится выпуск консервируемых овощей на 600 тонн, плодово-ягодного вина, плодоовощных консервов, безалкогольных напитков, вулочных изделий.

В 1975 году в области будут осуществлены мероприятия по дальнейшему совершенствованию технологии и организации сельскохозяйственного производства, повышению его технического уровня с внедрением новейших достижений науки и передового опыта, более эффективному использованию земельных угодий, техники, материальных и трудовых ресурсов, повышению качества продукции, снижению ее себестоимости.

План 1975 года предусматривает дальнейший рост объемов сельскохозяйственного производства и закупок сельскохозяйственных продуктов. Валовая продукция сельского хозяйства в колхозах и госхозяйствах в 1975 году превысит 1305 миллионов рублей.

За пятилетие среднегодовое производство сельскохозяйственной продукции увеличится по сравнению с прошлой пятилеткой на 13,9 процента. В 1975 году площадь зерновых расширится в области на 5,6 процента. Планируется получить с одного гектара 23,9 центнера зерна, а валовой сбор — 4254 тысячи тонн.

Местные Советы призваны усилить организаторскую работу по закупкам излишков продуктов сельского хозяйства у населения области.

Предстоит обеспечить в 1975 году вывоз 25,6 тысячи гектаров орошаемых земель.

Выполнение планов производства и продажи продуктов сельского хозяйства будет завершеть прежде всего от своевременной и качественной подготовки к весенне-полевым работам.

В 1975 году планируется провести переподготовку 480 механизаторов для работы на новых типах комбайнов и тракторов, а также обучить вновь 11480 человек, в том числе за счет рабочих и служащих городов 2750 человек.

Предстоит освоить обширную программу капитального строительства. Объем капитальных вложений по организациям местных Советов намечается в сумме 37,84 миллиона рублей, или на 5,9 процента больше, чем было предусмотрено в плане 1974 года.

Затем с докладом **«О бюджете Воронежской области на 1975 год и об исполнении бюджета области за 1973 год»** выступил заведующий облфо **М. М. Морозов.** Он указал, что доходы бюджета за 1974 год по ожидаемой оценке будут выполнены на 101,8 процента.

Исполком областного Совета представляет на рассмотрение и утверждение сессии проект бюджета области на 1975 год по доходам и расходам в сумме 277,3 миллиона рублей, с ростом в сравнении с планом, утвержденным на 1974 год, на 5,1 процента.

Проект бюджета разработан в соответствии с Законом Верховного Совета РСФСР о Государственном бюджете, а также с учетом заданий народнохозяйственного плана области и повышения жизненного уровня трудящихся. В проекте нашли отражение указания декабрьского (1974 г.) Пленума ЦК КПСС о дальнейшем совершенствовании методов хозяйствования, росте производительности труда, повышении качества продукции, более рациональном использовании материальных, трудовых и финансовых ресурсов.

Поступления в бюджет 1975 года от социалистического хозяйства составят 224,5 миллиона рублей: это 80,9 процента всего объема бюджета.

Прибыль по всем отраслям хозяйства местных Советов области увеличится до 87,3 миллиона рублей.

Более 78 процентов всех платежей по прибыли поступит от промышленности и жилищно-коммунального хозяйства.

Рост прибыли и доходов бюджета будет обеспечен в основном благодаря расширению производства и реализации продукции, снижению себестоимости, росту производительности труда и более полному использованию основных и оборотных фондов. За счет снижения себестоимости только по предприятиям промышленности в 1975 году будет получено более 52 процентов всего прироста прибыли.

Вместе с тем еще не полностью используются внутрихозяйственные резервы. Многие предприятия не выполняют плановых заданий, неэкономично расходуют материальные и трудовые ресурсы. За одиннадцать месяцев 1974 года 19,4 процента предприятий промышленности местных Советов допустили удорожание себестоимости.

Много фактов выпуска продукции, не пользующейся спросом и низкого качества, которая оседает на складах и в конечном итоге списывается на убытки.

Непроизводительные расходы и внереализационные убытки по предприятиям промышленности, государственной и кооперативной торговли составили 1,8 миллиона рублей. Это явилось основной причиной того, что план одиннадцати месяцев по прибыли не выполнили 25,5 процента предприятий промышленности, 45,9 процента организаций торговли и общественного питания — всего на 2,3 миллиона рублей.

Необходимо навести строгий порядок в нормировании расходов материальных ценностей. В нормах должны найти отражение достижения науки, техники и передового технологического опыта.

Надо обратить особое внимание на экономное использование сельскохозяйственного сырья и продуктов животноводства. Недостатки в организации хранения сахарной свеклы привели к тому, что в 1974 году предприятия треста сахарной промышленности области допустили сверхплановые потери свеклы на 1,5 миллиона рублей. Горпродовольторг Воронежского горисполкома за десять месяцев этого года списал на убытки овощей и фруктов на 720 тысяч рублей.

На ряде предприятий слабо поставлена работа по внедрению научно обоснованных норм трудовых затрат. Действующие опытно-статистические нормы значительно перевыполняются, в то же время производительность труда растет медленно, особенно на предприятиях управления местной промышленности.

Большие суммы средств, вкладываемые в техническое оснащение рабочих мест, на отдельных предприятиях не дают ожидаемых результатов. За девять месяцев 1974 года фондовооруженность труда увеличилась на Георгиу-Деженском пищекомбинате в сравнении с 1973 годом на 87,6 процента, а производительность снизилась на 1,6 процента. Такое же положение на Бутурлиновском пищекомбинате, Новохоперском хлебозаводе и ряде других.

Большой удельный вес в доходах бюджета занимает налог с оборота. В 1975 году на территории области его поступит 708,6 миллиона рублей, из этой суммы в бюджет области будет отчислено 122,5 миллиона рублей, или 44,2 процента всех доходов.

Выполнение плана по налогу с оборота и укрепление денежного обращения находится в прямой зависимости от хорошей организации работ по торговой и розничной торговли. По многим торговым организациям слабо используют возможности улучшения торгового обслуживания населения, не выполняют плановых заданий. Особенно большое отставание допустили торговые организации Грибановского, Новохоперского, Панинского, Поворинского и Эртильского районов.

Основные ресурсы бюджета— 95,5 процента предусмотрено направить на финансирование народного хозяйства и социально-культурных мероприятий.

Значительные суммы денег намечено вложить в реконструкцию и расширение предприятий промышленности и бытового обслуживания населения, а также на замену устаревшего оборудования.

На развитие сельского хозяйства за счет государственного бюджета, бюджета области, собственных средств хозяйств и кредитов Госбанка направляется 377 миллионов рублей, в том числе по колхозам 287 миллионов рублей. На финансирование мелиоративных работ и коренное улучшение земель будет израсходовано более 12 миллионов рублей.

За четыре года девятой пятилетки на развитие дорожного хозяйства области направлено около 93 миллионов рублей. В 1975 году на эти цели выделяется 25 миллионов рублей.

Капитальные вложения по хозяйству местных Советов, с учетом долевого участия министерств и ведомств, составят 47,98 миллиона рублей. Основная сумма средств в строительстве пойдет на финансирование пусковых объектов. Нужно не допускать распыления сил и средств по многим объектам.

В повышении материального и культурного уровня жизни народа важное значение имеет уровень развития жилищно-коммунального хозяйства. За прошедшие годы пятилетки на эти цели направлено из бюджета 159,4 млн. рублей. В 1975 году планируется израсходовать 39,4 миллиона рублей. Надо обеспечить бережное использование существующего жилого фонда и правильно его эксплуатировать. Нередки случаи, когда жилой фонд преждевременно разрушается, а выделяемые средства на его ремонт расходуются на новое строительство.

На развитие торговли и общественного питания выделяется 12,8 миллиона рублей. Потребительская кооперация израсходует около 9 миллионов рублей. Выделяемые средства обеспечивают дальнейшее укрепление материально-технической базы государственной и кооперативной торговли.

В области создана широкая сеть домов быта, комбинатов, ателье, прачечных, различных мастерских, которые оснащены новым оборудованием и механизмами. Однако эти производственные мощности в ряде случаев используются неудовлетворительно. В 1973 году 76 процентов предприятий работали лишь в одну смену.

На социально-культурные мероприятия в бюджете на 1975 год расходы предусмотрены в размере 208,3 миллиона рублей. Из этой суммы 118,4 миллиона рублей направляется на содержание учреждений просвещения и культуры.

В соответствии с решениями XXIV съезда КПСС в девятой пятилетке будет завершен переход ко всеобщему среднему образованию. Уже в 1974 году 97,8 процента учащихся областного, окончивших восьмилетнюю школу, продолжат обучение и получат среднее образование.

На содержание и воспитание детей в школах-интернатах, детских домах, дошкольных учреждениях выделяется 14,3 миллиона рублей. На бесплатный отпуск молока, на питание в школах и группах продленного дня и на оказание материальной помощи учащимся предусмотрено 1,5 миллиона рублей.

Планируется дальнейшее развитие детских внешкольных учреждений — станций натуралистов, юных техников, спортивных, художественных и музыкальных школ. На их содержание будет израсходовано 1,8 миллиона рублей.

Количество учреждений культуры и искусства увеличивается до 2162. На их содержание ассигнуется 13 миллионов рублей. Это в этом году, на 4,6 процента. В настоящее время в каждом райцентре имеется Дом культуры, почти в каждом селе — сельский клуб, библиотека.

В области создана широкая сеть передвижных учреждений культуры — автоклубы, культбазы, передвижные библиотеки. Однако райисполкомы, управления культуры пока не навели порядка в работе этих важных и нужных организаций. В ряде районов автоклубы плохо или вообще не обслуживают население.

Ежегодно увеличиваются ассигнования на здравоохранение. На 1975 год они определены в сумме 80,8 миллиона рублей и обеспечивают дальнейшее улучшение охраны здоровья и медицинской помощи населению области. Будет продолжено строительство крупных больничных комплексов, поликлиник, проведены мероприятия по повышению качества медицинской помощи населению. В учреждениях здравоохранения будет занято 46150 врачей и обслуживающего персонала. Текущие расходы больниц на лечение одного больного в день составят 8 рублей 60 копеек.

Расходы на социальное обеспечение по бюджету области увеличиваются на 8,2 процента. Всего в 1975 году из государственного бюджета и бюджета области будет израсходовано только на пенсии и пособия более 160 миллионов рублей, кроме того на социальное обеспечение колхозников — 65,7 миллиона рублей. Пособия на детей малообеспеченных семей составят более четырех миллионов рублей.

Расходы на содержание аппарата государственного управления определены в сумме 7,9 миллиона рублей, что составляет 2,8 процента всего бюджета.

С содокладом планово-бюджетной комиссии облисполкома выступил **Г. Ф. Крестников.** Он отметил, что народнохозяйственный план 1974 года коллектив выполнил 19 декабря. В депо родился и нашел широкое применение метод вождения поездов с частичным отключением тяговых двигателей на электровозе ВЛ-80 и при высоких скоростях. Это дает экономию электроэнергии 600—800 киловаттчасов за поездку. Инициатором метода является машинист электровоза коммунист **Ю. Ф. Терентьев.**

— Коллективы предприятий управления местной промышленности выполнили годовой план реализации продукции досрочно, — сказал начальник управления **В. Е. Иваников.** — На предприятиях внедрено более тридцати новых видов механизации производства и передовой технологии. Получен экономический эффект свыше ста тысяч рублей.

Освоено около ста новых видов изделий, 32 изделия сняты с производства как устаревшие. От внедрения 147 мероприятий НОТ на предприятиях управления получена экономия в 115,2 тысячи рублей.

— В этом году завод горнообогатительного оборудования изготовил 112 буровых станков и 90 самоходных вагонов и обеспечит народное хозяйство страны в этих видах оборудования, — сказала лаборант завода **И. П. Рогожина.** — Мы за последние годы значительно расширили выпуск различных видов магнитных и электромагнитных сепараторов для обогащения руд. Они поставляются во все страны социалистического содружества. Внедрили новую технологию. Удельный вес продукции высшей категории составляет 44,5 процента. Почти 98 процентов прироста объема производства получено за счет повышения производительности труда. План 4 лет пятилетки по объему реализации товарной продукции выполнен досрочно, 25 ноября, а встречный план — 24 декабря.

Председатель колхоза имени Калинина Таловского района **Т. П. Титов** сообщил, что за четыре года девятой пятилетки хозяйство увеличило урожай по сравнению с восьмой пятилеткой зерна — на 5, подсолнечника — на 3 и сахарной свеклы — на 25 центнеров с каждого гектара. Все это позволило выполнить планы продажи зерна государству на 166 процентов, подсолнечника — на 137, картофеля — на 110 и сахарной свеклы — на 149 процентов.

— Органы социального обеспечения нашей области обслуживают более 550 тысяч пенсионеров и инвалидов, — сказал заведующий областным отделом социального обеспечения **И. Ф. Шматов.** — За четыре года девятой пятилетки более 350 тысячам трудящихся области повышены размеры пенсий.

С 15 декабря с. г. 80 тысяч инвалидов войны и труда области стали получать пенсии в повышенных размерах. В нашей области более 12 тысяч малообеспеченных семей рабочих, служащих, колхозников получают пособия на детей.

Затем выступил председатель облисполкома **Н. А. Евсигнеев.**

— Заканчивается 1974-й, определяющий год девятой пятилетки. И мы вправе гордиться тем, что в эпоху зрелости нашей Родины, как год выдающихся трудовых свершений нашего народа, рабочего класса, колхозного крестьянства и народной интеллигенции.

На декабрьском Пленуме ЦК партии отмечалось: дальнейшее успешное развитие промышленности и сельского хозяйства страны требует решительного преодоления имеющихся трудностей и недостатков.

В работе промышленности еще много издержек, неиспользованных резервов по увеличению количества и улучшению качества продукции, снижению ее себестоимости.

Задача состоит в том, чтобы осуществить разработанные организационные меры по безусловному выполнению плана каждым предприятием, поднять роль управления производством, направить все усилия на повышение эффективности производства.

Далее тов. Евсигнеев отметил, что в нашей области есть предприятия, которые из года в год не выполняют народнохозяйственные планы. Особенно неблагополучно обстоят дела в управлении торговли, облпотребсоюзе, строительных и других организациях.

Сейчас разработаны мероприятия по дальнейшему развитию и повышению экономической эффективности колхозов и совхозов на основе углубленной специализации. Однако еще не все резервы используются. Многие районы, хозяйства допустили отставание в производстве зерна, сахарной свеклы, производстве кормов и развитии маточного поголовья крупного рогатого скота.

Главная задача сейчас заключается в том, чтобы проанализировать работу каждого хозяйства, наметить конкретные меры и обеспечить контроль за их выполнением. Это важный резерв в увеличении продуктов земледелия и животноводства.

• • •

Депутаты единогласно приняли решения о плане развития народного хозяйства области на 1975 год и о бюджете Воронежской области на 1975 год и о об исполнении бюджета области за 1973 год.

ЗАМЕЧАТЕЛЬНЫЙ МУЗЫКАНТ И ПЕДАГОГ

• К 70-летию со дня рождения Д. Б. КАБАЛЕВСКОГО

Выдающийся советский композитор, педагог и общественный деятель Дмитрий Борисович Кабалевский относится к категории людей, безмерно влюбленных в дело музыкального просвещения народа. Я не ошибусь, если скажу, что среди больших советских композиторов мы не знаем равных Д. Б. Кабалевскому энтузиастов детского музыкального воспитания. Не случайно он избран почетным президентом Всемирной организации по музыкальному воспитанию (ИСМЕ), созданной по инициативе ЮНЭСКО.

Творчество Д. Б. Кабалевского общеизвестно. Его музыка, построенная на светлой, юношеской теме, близка и понятна молодежи, детям. Композитор внес свой вклад и в музыкознание. Его беседы о музыке — это шедевры эрудиции и педагогики.

У меня особенно отложилась в памяти одна из встреч Д. Б. Кабалевского с ребятами Воронежской средней школы № 37. Дмитрий Борисович был очень занят на репетициях в симфоническом оркестре филармонии. Готовился его авторский концерт. Несмотря на это, композитор безоговорочно согласился придти в школу.

На мой, может быть, не очень уместный вопрос, почему он так легко согласился придти в школу, Дмитрий Борисович сказал: «Школа — есть школа, и ее нельзя равнять с другими организациями» Вот как выражает свою любовь к школе этот замечательный музыкант! Именно от этой любви пришло и умение вызвать интерес у детей к музыке. Ведь у Д. Б. Кабалевского это получается особенно интересно. И вот, наконец, новая область работы, к какой обратился Дмитрий Борисович: преподавание музыки в общеобразовательной школе. Мне посчастливилось бывать на этих уроках, участвовать в семинарских занятиях под его руководством. Работа Д. Б. Кабалевского с нами, учителями, настолько увлекательна, что мы возвращаемся с семинара под огромным впечатлением и работаем с большим интересом по его программе.

В чем новаторство этой программы? Почему ею заинтересовались повсюду и буквально «засыпали» Д. Б. Кабалевского просьбами поделиться опытом своей учительской работы? Опираясь на опыт передовых учителей, Д. Б. Кабалевский идет своим собственным путем. Его не смутили многолетние традиционные представления о том, что только пение является единственно возможной формой музыкального воспитания в общеобразовательной школе. Не отрицая важности певческой работы на уроках, он отводит большое внимание музыке в целом, в особенности народной и классической. Программа построена так, чтобы музыка всем своим существом оказывала влияние на юную душу. Для такой работы уже требуется от учителя не столько навыка управления детским хором, сколько умения показать музыкальное произведение, рассказать о нем, в общем, увлечь детей искусством музыки.

Д. Б. Кабалевский намного расширяет диапазон творческой личности школьного учителя. Вот что он говорит нам: «Самому учителю мало знать предмет, т. е. музыку. Он должен любить музыку, относиться к ней с волнением и никогда не забывать, что нельзя вызвать в детях любовь к тому, чего не любишь сам».

Как-то беседуя с учителями, Дмитрий Борисович заметил: «Я, конечно, мог бы написать еще одну симфонию, но не лучше ли создать новую школьную программу музыкального обучения?». Этими словами сказано многое.

70-летие Д. Б. Кабалевский встречает в расцвете творческих сил. Кипучая деятельность этого выдающегося музыканта и педагога — добрый пример.

Я. ГАЛЬПЕРИН.

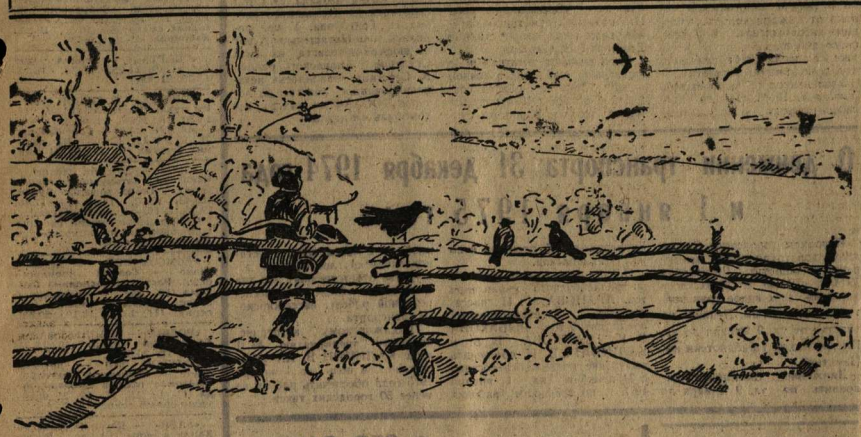

ЗИМНЕЕ УТРО В ПРИДОНЬЕ

Рис. художника Г. Гончарова.

СОВРЕМЕННОСТЬ И СОВРЕМЕННИК

С ЧЕТВЕРТОЙ ЗОНАЛЬНОЙ ВЫСТАВКИ «КРАЙ ЧЕРНОЗЕМНЫЙ»

БОЛЬШИМ ПРАЗДНИКОМ искусства стала IV зональная выставка «Край черноземный», открывшаяся на днях в городе Орле. Пять лет художники Белгорода, Брянска, Воронежа, Калуги, Липецка, Орла, Тулы настойчиво готовились к этому ответственному смотру. Они с энтузиазмом откликнулись на призыв партии обратить главное внимание на трудовые подвиги народа, как можно теснее связать свое творчество с жизнью, с современностью. И эта работа принесла достойные плоды.

За время, прошедшее после предыдущей зональной выставки, заметно выросла уровень мастерства художников, их идейная и профессиональная зрелость. Радуют многие произведения молодых мастеров изобразительного искусства. Фактически каждый четвертый участник выставки представляет творческую молодежь.

Зональный творческий смотр изобразительного искусства показал, что сегодня главным, определяющим в живописи, скульптуре, графике стало сюжетно-тематическое произведение, позволяющее с наибольшей полнотой, идейной глубиной и многогранностью воплотить богатое содержание современной советской действительности. Это очень важный итог, дающий ответ на целый ряд дискуссионных проблем, порой вносивших путаницу в творческие позиции некоторых художников. На выставке и такие жанры, как портрет, пейзаж, натюрморт, нередко перерастают в значительные композиционные произведения широкого социального, эстетического звучания. В экспозиции с особой конкретностью, содержательностью выступил образ современного советского человека, прежде всего рабочего, колхозника, чьим самоотверженным трудом воплощаются в жизнь величественные предначертания XXIV съезда КПСС.

Уже в первые дни работы выставки внимание зрителей привлекли картины воронежских живописцев Ю. Вводченко, М. Лихачева.

Значительными представляются скульптурные тематические произведения, посвященные людям труда. Радует тенденция более глубокого подхода к созданию в скульптуре портрета современника, проявившаяся в произведениях куринина А. Жиленкова, молодого воронежского скульптора Эльзы Пак. Их работы одни из лучших на выставке.

Разнообразен по темам, образным мотивам, композиционным решениям, техническим средствам и приемам раздел графики. Воронежские графики выступают на выставке хорошо и дружно. Выделяются произведения М. Ахунова, В. Лосева, В. Пресняскова.

Характерной чертой выставки «Край черноземный» явилось более широкое и качественное представительство театрально-декорационного и декоративно-прикладного искусства. Хотелось бы особенно выделить монументальное искусство, впервые проявившее на подобной выставке на высоком идейном и профессиональном уровне.

Творческие результаты воронежских художников радуют. Хочется сказать добрые слова в адрес жителя поселка Рамони Э. Ефанова. Его пейзаж «К весне» привлек внимание посетителей свежестью красок, теплым чувством.

Картина заслуженного деятеля искусств РСФСР М. Лихачева «Память», по-видимому, явится важным этапом в его творчестве. На мой взгляд, это значительное по емкости внутреннего содержания, сильное воздействия на зрителя произведение. В нем органично слиты образы, мысли, чувства нашего современника с тем, что никогда нельзя забыть — с бессмертным подвигом советского народа в годы Великой Отечественной войны.

«Хозяйка фермы» Ю. Вводченко — также серьезная удача автора. В картине, почти портретно воплощающей образ простой колхозницы, сочным, звучным, солнечным языком живописи выражено высокое достоинство человека труда.

Живописцы Воронежа — самый большой по численности, один из самых опытных коллективов зоны. Однако выступают они все еще ниже своих возможностей. Впереди идут у нас, безусловно, графики. Произведения М. Ахунова уже получили прочное признание. Новая серия В. Пресняскова «Ведугские мотивы» — новое яркое явление в его творчестве. Своеобразное образное восприятие современной жизни села, тонкая поэтичность, особая прелесть карандашной техники заметно выделяет листы этого художника на выставке. Графическая серия «Люди колхоза «Ведуга» В. Лосева, несколько уступающая по мастерству, однако по насыщенности содержания, по выражению главного — внутреннего мира современного человека труда, его дум и чаяний — занимает на зональной выставке особое место. В графике наших менее опытных художников Ю. Казинера, В. Суминой, Н. Василенко много художественных достоинств. Нельзя не отметить все возрастающих творческих результатов молодого В. Дмитриенко. Н. Симакин и А. Смирнов и на этой выставке зарекомендовали себя серьезными мастерами плаката. Интересными работами представлен на выставке М. Мамей.

Отрадно, что в первые ряды в зоне выходят сегодня наши скульпторы, А. Толмачева, И. Черненко, О. Толмачев, В. Буримов, А. Мещеряков, Б. Шамардин уже давно и постоянно участвуют в выставках. Заметны успехи и у молодых скульпторов Э. Пак и И. Дикунова, которые показали на выставке талантливые, серьезные произведения.

Впервые на зональной выставке участвуют наши художники театра Н. Гапонова и Н. Котов. Правда, сегодня их участие довольно скромное, но следует сказать, что внимание Воронежской организации к этому виду изобразительного искусства стало более серьезным.

Нельзя не проявить беспокойства по поводу состояния декоративно-прикладного искусства в нашей области. Оно очень далеко еще от требований времени. Четыре участника зональной выставки — Н. Суворков, З. Суворкова, Л. Сухова и Ю. Черников показали... всего шесть произведений.

И, наконец, о нашей молодежи. Она представлена на выставке очень незначительным числом художников. А ведь талантливой молодежи у нас немало. Но серьезно, повседневно, творчески работают единицы.

Для художника не может быть высшей творческой радости, чем радость общения с созидательным трудом народа. Только оно сулит действительные художественные открытия.

П. НИКИФОРОВ,
искусствовед.

На репродукции: И. Степанов. «Сельские будни». (Масло).

ПЕСНИ-СОЛДАТЫ

Памяти фронтового друга Н. К. Макарова

Славлю вас, гордые
песни-солдаты,
И, памятью сердца идя
под Москвой,
Я слышу, как прежде,
ваш голос крылатый,
Зовущий к атаке:
«За Родину! В бой!».
За вами шагали в огонь
батальоны,
Вы были бойцами в строю
на войне:
Штыками врезались
во вражьи колонны,
Летели гранатой навстречу
броне,
Сражались гвардейски
в израненном Бресте,
И враг не осилил
железных солдат.
Достойный России
с Отчизною вместе
Коварные орды разбил
Сталинград.
На запад лежали
крутые «Дороги»,
Но в сердце солдата
горел «Огонек»,
И пусть его ждали
повсюду тревоги,—
Железною волей он все
превозмог.
Ваш голос я слышу
в раскате орудий,
В напеве «Землянки»
седых партизан.
И «Грустные ивы»
по-прежнему будят
Погибших в бою
за Мамаев курган.
Весною поют «Соловьи»
в этих ивах
И видят сердца их,
где Вечный огонь...
О, сколько сердец там
пылает красивых,
О коих поныне тоскует
гармонь.

Николай ЧЕРВЯКОВ.

КАТЕРА

Там в прошлом —
взрывы и стоны,
Потрясшее горы «Урал»...
На постаментах бетонных
Застыли в броске катера.
Летучими парусами
Под ними оброс залив,
И стайками экскурсанты
Лезут под объектив...
Кипит вода, как в аду,
Кипит, но на этом свете,
Идут катера, идут.
За все и за всех в ответе.
Что им самолеты в крестах,
Кошмар пулеметных истерик?
Торпеды разносят в прах
Окованный дотами берег.
До крика ты дорога,
Земля, что добыта так тяжко.
Мелькают в окопах врага
Ребят бессмертных
тельняшки.
Их видел Зимний — тогда,
Новороссийск их видит,
В Европе еще города
С цветами навстречу
им выйдут!
Над яркими шапками клумб,
Над Вечным огнем у залива,
Срываясь с бетонных тумб,
Идут катера прорыва!

Геннадий ЛУТКОВ.

ПАМЯТЬ

Память многих лиц
не сохранила,
Но, как луч сквозь
непроглядный мрак,
Светит образ дедушки
Данилы
И не меркнет в памяти
никак.
Дед был мастер, выдумщик
великий.
Дуги ладил — радуем
под стать.
Он вымачивал в кадушке
лыки,
Лапти плел — добротней
не сыскать.
Мне бы перенять его уроки,
Страсть его, упорство, мастерство...
В сердце я выдерживаю
строки
И стихи старательно плету.

Алексей КОЧЕРБИТОВ.

Сергей ЛИСИЦКИЙ

ПАСТУХИ

— РАССКАЗ

За данильским взгорьем, где степная дорога круто поворачивает влево и вниз, чтобы выйти на луга и затеряться у самого горизонта, — бьют родники старой криницы. Из меловых расщелин с журчанием текут небольшие, но сильные струи. Вода впадает в заросший кугой и мелким камышом пруд, который соединяется с глубокими плесами, что растянулись по руслу бывшей степной речки.

Душно... Солнце вот-вот кажется лопнет от собственной жары. Ветра нет, и степь дышит сухим раскаленным воздухом, смешанным с запахами спелых хлебов, земляники, полыни. Не шелохнутся травы, не поднимется дорожная пыль. Одиноко звенит жаворонок и высоко-высоко в небе парит степной коршун. Кажется, что здесь вечно было так же, как сейчас.

— Эх, водица! Попей, на, — говорит пастух, пожилой загорелый мужчина молодому. Он протягивает ему капустный лист, наполненный водою. Крупные, тяжелые капли, словно ртуть, перекатываются на краях листа, сверкая на солнце.

— Ну, и жара, к дождю должно, — щурится парень, вытирая рукавом подбородок.

Они доверху наполняют гнутый солдатский котелок и не спеша идут к тырлу, где отдыхает разомлевшее от дневного пекла стадо.

...Никто не помнит, с каких пор ходит в пастухах Тимошка Драч: кажется, он так же вечен, как эта степь. Без него нельзя представить себе сельского стада, как этого жаркого дня без солнца и степного простора. Никто точно не знает его отчества, все называют его Тимошка, редко когда прибавляя странную фамилию. А сколько ему лет — определить и вовсе трудно. Кто видел его двадцать-тридцать лет назад, точно почти таким же увидит его и сегодня, худощавого, загорелого. Время, казалось, не властно над его возрастом, над его судьбой.

Коровы дремлют, закрыв глаза и пережевывая жвачку. Вот коричневая голова с белым пятном на лбу — это корова Петра Фатеева, а вон пегая с надрезанным ухом — бабки Лахонихи. Тимошка знал их всех наперечет, он мог определить каждую по голосу. Некоторых он называл по имени хозяев. Поджарую мышиной масти корову Настю Грачевой, которая так же своенравна, как и хозяйка, — Грачихой. А ленивую черную с белыми пятнами Оксаны Протаевой называл — Сметаниха, потому, что старая Протаиха любила сметану и на всеело слыла мастерицей ее приготовлять.

— Гей, гей, Сметаниха! Фунт изюма! — подгонял он ленивую, всегда плетущуюся в хвосте корову.

Много хлопот доставляла Грачиха. То в свеклу заберется, то в горох, а раз чуть не окотела, объевшись кукурузы.

— О черт, треклятая.., — ворчал он, когда та, оглядываясь по сторонам, удалялась от стада. — Гони ее Митя, — орал Тимошка и плевался в таких случаях.

Тимошка подложил в огонь кизяка — в котелке варилась каша, деревянной ложкой собрал рыжую пену, выплеснул ее и, дуя на горячую жижу, снял пробу.

— Подсолить малость, ай нет? — морщит он лоб, ни к кому не обращаясь, но ожидая от Мити совета. А тот лежит у обрыва плеса, смотрит газету. Лицо его серьезно и сосредоточенно. «Пусть», — думает отец. Он привык к тому, что сын его часто погружается в чтение, и старался в такие минуты не мешать.

Митя мало чем похож на отца. Это полный, невысокого роста семнадцатилетний паренек с курчавыми волосами, смуглым открытым лицом. В этом году он окончил десятилетку, и будущее ему казалось ясным и вполне определенным.

— Эка жарит, — отложил Митя газету и вытянулся в полный свой рост.

— Давай снедать, — снимает отец с таганка дымящийся котелок...—Ты вот толкуешь все, мол, само собою произошло,— говорит отец, продолжая начатый когда-то разговор. — Хоть я и неграмотный и неверующий, а думаю, что все-таки что-то есть. Как так, чтобы ничего не было?

Митя достает из сумки хлеб, режет его и улыбается краешком губ. Он знает, что отец любит пофилософствовать, что он будет говорить о происхождении мира, о жизни на других планетах, о будущем.

— Конечно, есть, — соглашается сын, — есть земля, солнце, планеты.

— Э-э-э, все это и мне понятно. Откуда все это? Вот фунт изюма.

В сонной воде лениво всплеснула крупная рыбина.

— Щука, должно? — спрашивает Митю отец. Он долго смотрит на расплывающиеся круги и сам себе отвечает: — Она, должно. Да-а... слишком быстро жизнь вперед пошла за последние годы, — жует он хлеб, — пошла, а меня вроде стороной обошла. Хорошо, хоть стада не тронула. Мое дело при стаде состоять, а при нем я и в коммунизме, может, буду.

...В молодости я первым косарем был. Бывало, выйдем косить рожь, а Пелагея, братова жена, ну приговаривать: «А ну, косари, зачинайте до зари. Мокрые спины-лопатки, берегись, наступлю на пятки!» Снопы вязать здорова была. За любым косцом не отстанет, бывало. А теперь — где те косари? Где вязальщицы?.. В сенокос и то жатками косят! Я, фунт изюма, уж лет двадцать снопа живого в глаза не видел, окромя у председателя в кабинете который лежит. Д-а-а, здорово жизнь изменилась.

Он задумался.

Действительно, многое теперь не узнать, немало ушло коечего в прошлое. Разве не у всех на глазах, живущих ныне, катилась слава первого на селе сапожника Митрофана Шугаева, отжила свой век профессия шорника Афанасия Черного?.. А гончары, а колесники!.. Сколько их поглотило неумолимое время?.. И лишь его пастушеская жизнь текла по-прежнему, не изменялась. Лишь его роль, роль сельского пастуха не потеряла своего значения.

— День добрый! — щурится на солнце подъехавший на велосипеде почтальон.

— Здорово, Егор Петрович, — улыбается Тимошка.

— Четвертую бригаду решил навестить, — протягивает он Мите конверт, — и к вам вот по пути. Жарко больно...

— Жара, — соглашается пастух и смотрит на мокрые плечи почтальона.

— Бать, а бать, из Воронежа прислали. Зачислили меня, — радостно говорит сын, когда Егор Петрович уехал.

— Зачислили?! — удивленный и радостный смотрит отец. — Ну, Кузьма Иванович, спасибо ему. Направим, говорит, за счет колхоза и направили. Спасибо! — убирает он сумку. — Что ж, сынок, езжай, учись, — лицо его светится радостью. — Однако пора, — смотрит он на солнце.

Грачиха уже поднялась, за нею поднимаются и другие.

— Гей-гей! — звонко кричит Тимошка. Они гонят стадо на луг, за водяную мельницу, которой давно нет, только на бугре осталось несколько почерневших свай да половина раскололого жернова, служившего когда-то порогом.

Отец и сын идут в разных концах луга. Один со стороны дороги, направляя стадо на данильскую ложбину, а другой с противоположной стороны контролировал Грачиху, которая успела забежать в кукурузу. Каждый думал о своем. Митя — о новой для него студенческой жизни в городе, об отце, который останется один со стадом. Ему было и легко и вместе с тем почему-то грустно.

А отец видел сына уже агрономом, серьезным, взрослым человеком, которого все называют Дмитрием Тимофеевичем.

«Чудно говорачивается жизнь», — вслух размышлял он.

Смотрит Тимошка кругом и как будто впервые видит и эту степь, и луга, и небо.

с. Александровка Павловского района.

СОВЕТ ДА ЛЮБОВЬ

Празднично украшен вход в колхозный Дом культуры. Оркестранты готовятся веселой музыкой встретить виновников торжества. Далеко слышны старинные обрядовые свадебные песни, их исполнительницы — в красочных паневах, цветных русских платках. Так отмечали недавно комсомольскую свадьбу в колхозе имени Куйбышева Репьевского района. Молодожены — секретарь комсомольской организации колхоза Александр Беляев и медсестра Раиса Мишустина. С теплым словом к молодоженам обратились секретарь парткома колхоза Н. И. Ресняянский, представитель сельского Совета Н. В. Аралов. Тепло и сердечно поздравили новобрачных односельчане.

Устраивать праздники для молодых в колхозе стало доброй традицией. Активными помощниками в поддержке хорошей инициативы стали члены комиссии по новым обрядам, которая действует при сельском Совете.

А. УЛАНОВА.

ДРУЗЬЯ-ОДНОПОЛЧАНЕ

«Где же вы теперь, друзья-однополчане?» — под таким девизом студенты отделений механизации учета и вычислительных работ и электротехнического хозяйства Воронежского железнодорожного техникума провели «Огонек», посвященный 33-й годовщине разгрома немецко-фашистских захватчиков под Москвой.

«Огонек» открыл Герой Советского Союза, преподаватель техникума В. С. Пилипенко. Он сказал о значении этой даты. С приветственными словами к присутствующим обратились почетные гости «Огонька»—ветераны войны, бывшие пехотинцы и артиллеристы, моряки и саперы, танкисты и летчики: А. П. Виноградов, Д. Н. Зимин, А. К. Шаманин, В. Ф. Филиппов, Г. В. Рябчунов, В. Т. Попов.

Гостей приветствовали вокальный ансамбль техникума «Аленушка», артисты Воронежского драмтеатра Е. Смирнов, А. Новиков, солист театра оперы и балета А. Ненадовский.

Н. МАЛЫХИНА.

В САМОДЕЯТЕЛЬНЫХ КОЛЛЕКТИВАХ

★

ВЕСЕЛО, ЗАДОРНО

Написать о самодеятельном хореографическом ансамбле Дворца культуры ордена Трудового Красного Знамени Ендаковского масложиркомбината мне хотелось давно. Именно тогда, когда я впервые увидел его выступление на одном из торжеств, проходимых в поселке.

Ансамбль молод. Ему нет еще полных трех лет, но за это время его творческий состав вырос не только количественно, но и качественно.

Ежегодно хореографическая группа пополняется участниками детской танцевальной школы, занимающейся во Дворце культуры. В нее пришли Людмила Гурдыш, Ольга Киселева, Ирина Загорская, Наталья Коломыцева. Теперь многие из этих девушек танцуют соло.

Однажды я заглянул на репетицию.

— Внимание! Повторим «выход», — подает команду руководитель Т. С. Гейко.

Сейчас коллектив будет «прогонять» танец «Восемь девок— один я». «Выход» в этой постановке на редкость красочный. Это даже не «выход». Участницы ансамбля все, как одна, находятся на сцене, и все, как одна... поют звонко, задорно, лихо. Сидят они на длинной лавке: кто вяжет, кто — прядет, кто вышивает. Вдруг... появляется молодой парень, и ни одна из девушек уже не может усидеть за работой. Начинается гулянье. Шуткам, веселью и радости нет конца. Все это показано удивительно тонко, с присущим ансамблю художественным вкусом.

В картинке заметен вклад каждого участника в создание целостности образа постановки: и Натальи Голованевой, и Раисы Полозюковой, и Татьяны Москаленко, и Елены Поросенкиной, и Ивана Олейникова.

В репертуаре коллектива есть и другие, не менее интересные танцы: «Балалаечка», «Лирические страдания». В планах ансамбля — осуществление новых хореографических работ «На приваде» и «У колодца».

Н. ПЫРИН.

Каменский район.

На снимке: (слева направо) руководитель ансамбля «Каминочка» Дворца культуры Ендаковского ордена Трудового Красного Знамени масложиркомбината Татьяна Семеновна Гейко, участницы ансамбля Ольга Киселева и Людмила Гурдыш перед выходом на сцену. Фото **В. Курмакаева.**

МОСКВА. Традиционная новогодняя телепередача «Голубой огонек» — одна из самых популярных. Ее смотрят миллионов людей во всех уголках нашей страны. Веселье, песни, смех, шутки и на этот раз найдет зритель в любимой передаче, которую готовят режиссер Э. А. Озерная и редактор Н. Д. Нестерская вместе с постановочной группой.

В передаче заняты многие популярные артисты театра и кино, передовики производства, ведущие дикторы телевидения, спортсмены.

НА СНИМКЕ: выступает популярный чехословацкий певец Карел Готт.

Фото В. Христофорова и В. Соянова. (Фотохроника ТАСС).

• ЧИТАТЕЛЬ И АНКЕТА

Чем памятен год

В канун нового года читатели в ответах на нашу анкету сообщают о радостных событиях в их жизни, которые произошли в уходящем году.

Смена мастера Сурядновой из цеха № 18 Воронежского завода радиодеталей годовой план выполнила досрочно, в ноябре, и дала сверх плана 22,5 тонны продукции. Доар колхоза имени Тельмана Лискинского района Н. Ефимов значительно перевыполнил свои социалистические обязательства и надоил по 3 тысячи килограммов молока от каждой коровы. Сборщик автомобилей Воронежского шинного завода В. Асеев уже 22 апреля 1974 года выполнил свою личную пятилетку.

Учительнице Воронежской школы № 15 М. Олифер присвоено звание «Заслуженный учитель школы РСФСР», кредитному инспектору Панинского отделения Госбанка Л. Щербак — звание «Ударник коммунистического труда, рабочему завода радиодеталей Н. Мизину — звание «Лучший по профессии». Трудовые успехи многих были отмечены и правительственными наградами. Орденом Трудового Красного Знамени награждены продавец села Серяково Калачеевского района Р. Колядина, экскаваторщик Россошанской ПМК управления «Воронежводстрой» И. Антоненко, осмотрщик вагонов вагонного депо * станция Воронеж-I Н. Соколов.

Рассказывают читатели и о памятных событиях в личной жизни. Золотой юбилей совместной жизни в 1974 году отметили жители Воронежа супруги Мельниковы, Борисенко, Парада, серебряную свадьбу отразнновали супруги Антимейко. И вот муж и жена Ардашовские отметили 55-летний юбилей супружеской жизни.

Множество семей получили в нынешнем году новые квартиры. Новоселье справил житель Терновского района Г. Игнатов, супруги Борисенко, Г. Кубышкина из Воронежа и многие другие.

Самым счастливым годом в своей жизни назвала 1974 год санитарка из Хохольского района Н. Григорова. У нее родилась дочь Наташенька. И вот на шофера-дизелиста из села Студеное Аннинского района В. Серегина «свалилось» незапланированное счастье: по лотерее ДОСААФ он выиграл автомобиль «Жигули».

О движении транспорта 31 декабря 1974 года и 1 января 1975 года

Исполком городского Совета депутатов трудящихся принял решение запретить 31 декабря 1974 г. с 16.30 до 20.00 часов движение всех видов транспорта на площади им. Ленина на участке от ул. 9 Января до ул. Плехановской у библиотеки им. Никитина.

Движение транспорта направить по ул. 9 Января до Университетской площади и по ул. Плехановской.

Обязать начальников трамвайно-троллейбусного управления тов. ДРАНОВА Г. И., пассажирских автотранспортных предприятий тов. РЫБАКОВА О. К., ГОЛИКОВА В. В. и КАЛИНИНА В. И. обеспечить выделение подвижного состава с 31 декабря на 1 января 1975 г. по графикам рабочих дней до 2 часов ночи, с установлением круглосуточного дежурства ответственных лиц для контроля и обеспечения бесперебойной работы пассажирского транспорта.

Пассажирскому автотранспортному предприятию № 1 (тов. КАЛИНИН В. И.) предложено в ночь на 1 января 1975 года обеспечить работу не менее 50 городских такси.

• На семейный совет

А в душе... пустота

«Воспитание есть воздействие на сердце».

(Л. Н. Толстой).

Учителя отмечают: при чтении классических произведений литературы иные школьники смеются в самых неожиданных местах, порой весьма драматических и печальных. Отчего это происходит?

Тот, кто серьезно пытался разобраться в причинах такого поведения, всякий раз приходил к выводу: им не понятны творения классики, которые требовали зрелости и культуры чувств. В то же время произведения, требующие культуры мышления, эти ребята обычно воспринимали хорошо. Что же такое культура чувств? С какого времени ее лучше воспитывать?

В школу пришла мать. Пришла с жалобой на собственного сына - подростка, который ее не слушает. «Груб, дерзок, непочтителен...» — сетовала родительница. Приглашаю войти в кабинет и самого «героя». Разговариваем. Исподволь стараюсь расспросить его, что читает он, чем интересуется. Услышав мой вопрос о том, читает ли он стихи, Сергей удивился, вскинул брови: «А зачем?..» Мне стало как-то неловко за этого стройного, красивого внешне, почти юношу. Лишь немного приоткрыв для себя его внутренний мир, я ужаснулся его духовной бедности: Изучение поэзии и музыки, и живописи он совершенно исключил считает бесполезным и пустым времяпрепровождением. Слышать это было тем более странно, так как знаю, сверстники, в его же классе, занимаются в художественной студии, участвуют в литературных вечерах.

Знакомлюсь ближе с отцом и матерью Сергея. Вполне «благополучная», как принято сейчас говорить, семья. Есть в доме и магнитофон, и телевизор, и книжные полки с подписными изданиями библиотеки Всемирной литературы, — кажется, чего же еще нужно для самообразования взрослеющего человека? Но как-то так уж вышло, что все эти богатейшие источники о мире знаний высоких чувств, товарищества, нравственности, бескорыстия, любви и дружбы словно на пустынном каменном острове без него, без Сергея. Он — в стороне от всего этого. Заботливо выращенный, не знающий никаких протестов и трудностей в исполнении каждого своего «хочу»,ережа с малых лет был предоставлен самому себе. «Одет, обут, накормлен—чего же ему еще?..» — пожимают плечами родители. А потом разводят руками в недоумении: «Не признает родительского авторитета, не делится ничем, начал обманывать...»

Большая беда — пустая душа подростка. Об этом писал еще В. Сухомлинский. Но, может быть, дело легко поправимо? Может, стоит «загрузить» мальчишку серьезным чтением, как он сразу исправится, — слышится иногда такое мнение. При воспитании детей, они не придают значения формированию у них эстетических вкусов, становлению духовно развитой личности. Но потом, когда дети вырастают, стремятся наверстать упущенное: водят их в театры и музеи, чуть ли не силой принуждают заниматься музыкой. Всегда ли родители достигают желанной цели?

Воспитание искусством требует больших усилий. Оно обладает своей спецификой, определенным «кодом», знание которого усваивается постепенно, с течением времени. Возьмем, к примеру, классическую музыку. Ведь подобно тому, как для человека, не знающего азбуки Морзе, телеграфное сообщение есть бессмысленный набор всяких точек и тире, так и для человека, не знающего «волшебного языка» музыки (образного строя, условностей и т. д.) последняя превращается в маловыразительное нагромождение звуков.

Роль чувств в поведении человека огромна. Социологи, например, отмечают, что дети, которые учатся или учились музыке, совершают в шесть раз меньше правонарушений, чем их сверстники, лишенные музыкального образования. Вывод, разумеется, чисто статистический. В каждом отдельном случае музыкальные занятия не гарантируют абсолютных результатов. Они лишь «смягчают нравы».

А. С. Макаренко писал: «Научить любить, научить уважать любовь, научить быть счастливым — это значит научить уважать самого себя, научить человеческому достоинству». Разумеется, культуру чувств воспитывать никогда не поздно, но лучше начинать это делать как можно раньше, с детства.

А. ТРОШИН,
директор вечерней средней школы № 4.
г. Воронеж.

МЫ И ДОРОГА

Выпуск № 17

Отдел ведет преподаватель СХИ В. И. ТОЛОКОНЦЕВ

Вот правильные ответы на задание предыдущего выпуска.

1. Согласно пункту 9-му Правил пешеходами считаются также лица, ведущие велосипед (ответ «б»).

2. Человек, везущий сани, считается пешеходом (пункт 9); при наличии пешеходной дорожки дожжен двигаться по ней (пункт 16) (правильный ответ «г»).

3. Уступить дорогу должен водитель легкового автомобиля (ответ «а»), т. к. он подъехал к пересечению с главной дорогой, о чем оповещает дорожный знак (пункт 110).

А теперь — очередное задание. Условие прежнее: назвать правильный ответ из числа предложенных.

Вопрос 1. Относятся ли правила для мотоциклистов к водителям грузовых мотороллеров?

а) Относятся; б) не относятся.

Вопрос 2. Какой дорожный знак встретит водитель после изображенного на рисунке?

а) «Пересечение с главной дорогой», б) «Движение запрещено», в) «Остановка запрещена, г) «Проезд без остановки запрещен».

РИС. 2 РИС. 3

Вопрос 3. В какой последовательности должны проехать транспортные средства в данной обстановке?

а) Трамвай и грузовой автомобиль, затем легковой и, в последнюю очередь, мотоцикл; б) трамвай и грузовой автомобиль, мотоцикл и, наконец, легковой автомобиль; в) грузовой автомобиль, мотоцикл, трамвай, затем — легковой автомобиль.

После опубликования выпуска № 16 «Мы и дорога» в редакцию поступило около тысячи писем. Наряду с ответами на вопросы конкурсного задания читатели А. И. Воробьев, А. Г. Васильев, Н. Г. Жегульский, В. Ф. Лискин и многие другие просят разъяснить порядок участия в конкурсе. Напоминаем, что в нем могут участвовать все желающие, независимо от возраста, профессии и места работы, в том числе и те, кто не смог прислать свои ответы на задания предыдущих выпусков. Ответчать на вопросы нужно кратко, пояснения к ответам необязательны.

НАШЕ БЮРО розыска

РАЗЫСКИВАЮТ:

Круглов Н. И. (г. Мытищи Московской обл., Н. Мытищинский пр., 47, корп. 1, кв. 82) — фронтового друга **Сухоставского Ивана,** 1926 г. р. «В 1945 г., во время войны с Японией, мы были разведчиками. Однажды находились в разведке в тылу противника, от передовой в километрах двадцати. Иван и еще один разведчик Николаенко Виктор были тяжело ранены».

Попов Василий Петрович (с. Семлуки, ул. Крупской, 36, кв. 1) — однополчан отца Попова Петра Ивановича, 1910 г. р., ур. с. Остряпки Нижнедевицкого р-на. «В армию призван в марте 1941 г. В начале войны его часть для формирования прибыла в район Воронежа. Был политруком. Погиб в бою с гитлеровцами в 1942 г.».

Зверева (Храпова) Вера Георгиевна (г. Воронеж, ул. Героев сибиряков, 105, кв. 2) — бывших воинов 37-й и 8-й танковых бригад. «В годы Отечественной войны в составе этих бригад я была санитаркой, в боях получила тяжелое ранение».

Козлов Иван Иванович (с. Троицкое Пятихатского р-на Днепропетровской обл.) — бывших воинов 4-го гв. кавалерийского полка 2-й гв. кавалерийской дивизии 1-го кавкорпуса.

Зенин Алексей Григорьевич (г. Кишинев, Костюжинское шоссе, 163/7, кв. 39) — бывшего командира 793-го стр. полка 213-й стр. дивизии 2-го Украинского фронта майора Д. Е. Ермошкина. «Ермошкин — мой однополчанин. Фронтовые друзья сообщили мне, что он переехал в Воронеж».

Бахтин Никифор Григорьевич (с. Мостки Сватовского р-на Ворошиловградской обл., ул. Кунчина, 6) — фронтового друга **Куднова Алексея Федоровича** из Воронежа. «Вместе с ним служил в годы Отечественной войны в 178-м артполку 45-й стр. дивизии, затем преобразованном в 158-й гв. артполк. 74-й гв. стр. дивизии».

Кузьмин С. Е. (г. Москва, Г-34, Смоленский бульвар, 6/8, кв. 172) — бывшего воина 155-й артбригады **Сергея Ларшина.** «Подросток Сергей Ларшин был сыном бригады, его фронтовое имя — Василий Кузьмич. В Воронежской обл., нам известно, должна проживать его мать».

Табаков П. Я. (г. Георгиу-Деж, пр. Ленина, 35, кв. 3) — бывших воинов 315-го стр. полка 19-й стр. дивизии **Карабутова, Кононова, Носкова** и других. Все они из Воронежской обл., вместе участвовали в боях под Ельней».

НАШЛИ:

Лебедев Дмитрий Петрович (г. Обоянь Курской обл., ул. Володарского, 43): «На курской земле в боях с немецко-фашистскими захватчиками погибли многие воронежцы. Среди них: Артемов Иван Иванович, 1917 г. р., погиб в с. Гахово, похоронен в с. Медвенка Медвенского р-на; Черников Иван Антонович, рядовой в/ч полевая почта 51041, погиб в с. Афанасьево Обоянского р-на; Буйволов Иван Васильевич, 745-й стр. полк, похоронен в с. Медвенка Медвенского р-на; Киселев Михаил Яковлевич, 180-я танковая бригада, погиб в июле 1943 г., похоронен в с. Трубеж Обоянского р-на; Кузин Николай Максимович, 151-й стр. полк, похоронен в с. Лубянка; Михальченко Николай Иванович, Москалев Иван Иванович, оба служили в одной воинской части № 44721, погибли в с. Пересыпь, похоронены в с. Зорино. Зорино Обоянского р-на; Романенко Андрей Федорович, полевой подвижной госпиталь № 653, умер от ран 22 июля 1943 г. в г. Обоянь, похоронен там же, на ул. Мирной; Селиванов Петр Васильевич, воинская часть 44721, погиб в с. Пересыпь, похоронен в с. Зорино.»

Шахматный отдел № 976

Под редакцией И. В. Бубнова.

ЗАДАЧА № 513

Ф. БАСОВ (Россошь).

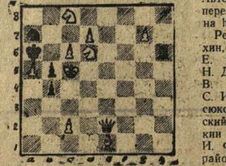

БЕЛЫЕ: Крс5, Фе2, Лh6, Се1, Кс8 и d6, пп. а5, с2, с6, d7 и g7 (11).

ЧЕРНЫЕ: Крае, Ка7, пп. b4 и b5 (4).

Белые снимают с доски одну из своих фигур или пешек и затем дают мат в два хода.

Решение задачи № 512

1. Лg7—g8.

Задача допускает побочное решение 1. Kf2—g4. Его и нашло большинство решателей. Автор исправляет композицию, переставляя белую пешку с g5 на h6.

Решения прислали: В. Амелехин, Ф. Антропов, С. Бобрешов, Е. Василенко, А. Воронов, Н. Долбилов, Г. Запесочный, В. Зародин, И. Золотарев, С. Иванов, С. Каплун, В. Мисюков, И. Рыжман, П. Серадский, Н. Толстошеев, Н. Туранкин (все—Воронеж), Н. Авдеев, И. Филатов (Верхнемамонский район), П. Аверьянов, Н. Кузнецов (Таловский район), Ф. Басов (Россошанский район), И. Бобрешов (Рамонский район), Н. Грибков (Новоусманский район), М. Кутузов (п. Нововоронежский), Я. Гусынин (Поворинский район), Н. Жидков, Ю. Поповкин, М. Щенников (г. Борисоглебск), Н. Мухин, А. Олейниченко (Семилукский район), Д. Попов, Л. Стерная (Бобровский район), С. Разуваев (г. Георгиу-Деж), Г. Солдатов (ст. Графская) и другие.

СОРЕВНОВАНИЯ СПАРТАКИАДЫ

Подведены итоги командного турнира в зачет Спартакиады народов РСФСР, проходившего в Брянске. Шахматисты нашей области заняли второе место (из 12), после Ярославля. А воронежца (из 9) вышли в финал, который состоится в феврале в Челябинске. Это Луковников (7 очков из 11 возможных), Жуховицкий (9), Белоушкин (8,5) и Алехина (8).

ПЕРВЕНСТВО ВОРОНЕЖА

Полуфинал женского первенства Воронежа закончился сенсационным результатом. Обойдя многоопытных взрослых соперниц, первое место заняла ученица школы № 69 Ира Бруслянова с превосходным результатом — 7,5 из 9. Мы однажды уже писали о ее «подвиге» в соревнованиях школьников. Видимо, в детско-юношеской спортшколе способная девочка получила основательную подготовку. Второе место заняла опытная Зозина.

• ЭТО ВАЖНО

Грипп — опасное заболевание

Грипп и другие сходные с ним вирусные инфекции дыхательных путей являются самыми массовыми заболеваниями современного человечества.

Периодически возникающие эпидемические вспышки гриппа выводят из строя десятки тысяч людей, причиняя вред здоровью и нанося огромный экономический ущерб государству. Подсчитано, что грипп и гриппоподобные болезни в среднем ежегодно составляют половину всех инфекционных заболеваний. Именно эти болезни дают 15—20 процентов общего числа потерь трудоспособности населения в большинстве стран.

В настоящее время в ряде зарубежных стран регистрируется повышенная заболеваемость гриппом, вызванная новым вариантом вируса гриппа А — порт Чалмерс.

Виду того, что этот штамм вируса на территории нашей страны не циркулировал, можно ожидать эпидемическую волну гриппа, обусловленную этим вирусом.

В течение осеннего периода, включая ноябрь, заболеваемость гриппом в г. Воронеже находилась на обычном межэпидемическом уровне; больные гриппом выявлялись в единичных случаях. В первой декаде декабря определился резкий подъем острых респираторных инфекций, а число заболевших гриппом увеличилось более чем в пять раз. Мы располагаем данными, которые дают основание полагать, что уровень заболеваемости гриппом еще более возрастет.

Советско-партийные органы и отдел здравоохранения проделали большую работу, чтобы максимально оградить население от грозной эпидемии.

Организованы врачебная помощь больным на дому в значительно более широких масштабах, чем это предусмотрено планом обслуживания населения. Увеличено количество врачей на врачебных участках за счет резерва медицинских работников других специальностей.

Дополнительно выделен автотранспорт — более 200 автомашин ежедневно подключены для обслуживания больных на дому.

Предусмотрены дополнительные инфекционные койки для своевременной госпитализации и проведения интенсивной терапии больным с тяжелыми и осложненными формами гриппа.

Осуществляется строгий контроль на всех предприятиях, в организациях, учреждениях за соблюдением необходимых санитарно-гигиенических правил, температурного режима, работой вентиляционных установок, тщательной влажной уборки помещений с использованием дезинфицирующих средств.

Борьба с гриппом — это большая общегосударственная задача, и успех ее во многом зависит не только от специалистов — медицинских работников, но и от активного участия различных ведомственных служб.

Следует при этом заметить, что многое зависит и от поведения каждого человека, больного гриппом. Очень важно, чтобы каждый больной понял, что он является массовым источником рассеивания инфекции. И уж, если так случилось, что вы заболели, — соблюдайте постельный режим, предписанный врачом, не посещайте места большого скопления людей, не ходите в кино, театры, магазины.

Эта простая на первый взгляд мера предосторожности может значительно уменьшить огромный вред и ущерб, наносимый эпидемией гриппа.

А. ТИШИН,
заведующий облздравотделом.

• СПОРТ

На кубок города

Завершились игры на кубок города Воронежа по баскетболу. Выявлены победители среди женских и мужских команд. Они стали студентки политехнического института (тренер В. Н. Сысоев), повторившие прошлогодний успех, и баскетболисты команды «Старт» механического завода (тренер И. И. Иванков), впервые добившиеся успеха в кубковых соревнованиях.

В розыгрыше приняли участие 16 мужских и 10 женских команд, представляющие все сильнейшие баскетбольные коллективы вузов и предприятий города.

Розыгрышу кубка города среди взрослых предшествовали юношеские кубковые соревнования. Обладателями почетных призов стали баскетболисты ДСШ-9 (тренер И. К. Осипов) и юноши «Электрона» (тренер Я. С. Кушнирский).

Г. АБАКЕЛИЯ,
главный судья соревнований.

МАЛЬЧИШКИ И ФУТБОЛ

Во Дворце спорта станкостроительного завода проходили турниры по мини-футболу среди ребят Коминтерновского района Воронежа.

Заявки подали сорок восемь команд из шилой зовы завода тяжелых механических прессов, домоуправлений ЖКО завода «Электросигнал» и имени Коминтерна, фабрики технических тканей и другие.

Упорным был поединок самых младших. С трудом команда «Маяк» победила «Орленок» 2:1. В старшей возрастной группе обе команды спортклуба «Маяк» отлично провели полуфинальные встречи, а решающую игру лучше провела первая команда, забившая друзьям-соперникам три мяча, в свои ворота пропустив один.

Результативным был заключительный матч старших. «Юность» первая пропустила гол, но ребята не растерялись, повели острые атаки на ворота «Спутника» и победили с результатом 7:3!

Г. МАКАРОВ.

• СПОРТ

РАДИО

29 ДЕКАБРЯ, ВОСКРЕСЕНЬЕ

По радиостанциям на волнах 388,1 метра (773 кгц), 4,16 метра (72,12 мгц)

8.15 — Обзор газеты «Комсомольская правда». 8.20 — Воскресные встречи. «В памяти людей живет». К 30-летию Победы. 16.00 — «Песни возвращаются домой». Музыкальная передача о новых гастролях Воронежского русского народного хора.

30 ДЕКАБРЯ, ПОНЕДЕЛЬНИК

По радиостанциям на волнах 388,1 метра (773 кгц), 4,16 метра (72,12 мгц)

7.10 — «Рабочее утро». Информационно-музыкальная программа промышленной редакции. 8.15 — «Комментарий на актуальные темы». 8.30 — Для сельских слушателей. «Молодцы, рационализм — достижение». Беседа с кандидатом сельскохозяйственных наук А. Зеленина. 18.00 — Последние известия. 18.15 — «Встречаются зарю». Новогодние музыкальные открытки передовиков социалистического соревнования на селе. 18.35 — Новому — крылья. Радиовестник ЦВТИ.

31 ДЕКАБРЯ, ВТОРНИК

По радиостанциям на волнах 388,1 метра (773 кгц), 4,16 метра (72,12 мгц)

7.10 — «Здравствуй, семьдесят пятый!» Публицистическое выступление доцента Воронежского государственного университета В. В. Кравченко. 7.35 — Новогодние мелодии. 8.15 — Обзор газет «Коммуна» и «Молодой ленинец». 8.25 — Я люблю эту землю. Цикл сельскохозяйственной редакции. Радиоочерк журналиста Ивана Пущина «Село родное...» 18.00 — Последние известия. 18.15 — Радиогазета «Юный ленинец».

ТЕЛЕВИДЕНИЕ

29 ДЕКАБРЯ

1 ПРОГРАММА

9.00 Программа передач.
9.05 Цветное телевидение. «На зарядку становись!»
9.20 Новости.
9.30 Цветное телевидение. «Будильник».
10.00 «Слуху Советскому Союзу».
11.00 Встречи юниоров телестудии «Орбиона» с Героем Социалистического Труда, директором электроаппаратного завода «Красное Сормово» В. В. Пайшиновым.
11.35 Цветное телевидение. «Музыкальный киоск».
12.05 «Советский Союз глазами зарубежных гостей».
***12.20 Трудовой отчет Россошанского района. В программе: специальный выпуск новостей; рассказ руководителей района о выполнении пятилетнего плана; встреча с передовиками производства; выступление коллективов художественной самодеятельности.**
14.10 «Экранизация литературных произведений». «В степи степью». Художественный фильм.
15.50 «Международная панорама».
16.30 «Огни цирка». Передача из Горького.
17.30 Цветное телевидение. Программа мультипликационных фильмов: «Утренняя музыка», «Корова, которая...», «Майти Маус».
18.00 Новости.
18.15 Цветное телевидение. «Клуб кинопутешествий».
19.15 Цветное телевидение. Концерт народной артистки РСФСР Т. Шмыгиной.
19.45 Цветное телевидение. Премьера короткометражных телевизионных художественных фильмов: «Здравствуй, сосед», «Парк», «Общая стена».
21.00 «Время». Информационная программа.
21.30 1. Встреча сборных команд по боксу Москвы и Ленинграда. 2. На ринге абсолютного чемпиона СССР по боксу. Финал.
23.00 Новости. Программа передач.

II ПРОГРАММА

8.55 Программа передач.
9.00 Музыкальная программа. «Утренняя почта».
9.30 «Для вас, родители».
10.00 Цветное телевидение. «Молодые артисты украинской эстрады». Передача из Киева.
10.45 Цветное телевидение. «Книжная лавка».
11.30 Цветное телевидение. «Народное творчество». Телевизионное обозрение.
12.20 «Сельский час».
13.20 «Литературные беседы». Ведет передачу поэт А. Сур-ков.
***14.10 Фильм — детям. «По щучьему велению».**
***15.10 Киноочерк.**
15.20 «Шахматная школа».
15.50 Рекламы.
16.10 Для школьников. «Турнир СК». Передача из Ленинграда.
17.45 Цветное телевидение. «Подмосковные встречи». Вечер передовиков социалистического соревнования Мытищинского района Московской области.
19.15 Цветное телевидение. «Горизонт». Передача из Ленинграда.
20.15 Цветное телевидение. «Спокойной ночи, малыши». «Нахлебник Катюша».
20.30 «Очевидное — невероятное».
21.30 «Экран зарубежного фильма». «Похищенный». Художественный фильм.
23.10 Московские новости.

Редактор В. Я. ЕВТУШЕНКО.

ТЕАТРЫ КИНО

ДРАМАТИЧЕСКИЙ ТЕАТР имени АЛЕКСЕЯ КОЛЬЦОВА — Сегодня — **Ханума** (12 и 18 час.). Завтра, 30 декабря — премьера — **Третья ракета** (18 час.).

ТЕАТР ЮНОГО ЗРИТЕЛЯ — Сегодня — **Золотой ключик** (12 час.). Премьера — **В дорогу** (18 час. 30 мин.).

«ПРОЛЕТАРИЙ» — БОЛЬШОЙ ЗАЛ — **Романс о влюбленных** (10, 12.40, 15.20, 18.10, 20.40). МАЛЫЙ ЗАЛ — **Ущелье поникнутых сказок** (9, 10.40, 12.30, 14.40, 16.20, 18, 20.10).

ЗАЛ ХРОНИКИ — **Сборная программа мультфильмов** по абонементам **«Чебурашка»** (9, 10.30, 12, 13.30, 15 час.). **О загадках смеха** и... (16.30, 19.30). **Кабриолет** (17.40, 20.40).

«СПАРТАК» — **Есения** (две серии) (9, 11.25, 13.50, 16.15, 18.35, 21 час).

«ЮНОСТЬ» — БОЛЬШОЙ ЗАЛ — **Ни пуха, ни пера** (13.30, 15, 16.30, 18, 19.30, 21 час). МАЛЫЙ ЗАЛ — **Соленый пес** (9, 10.30, 12, 13.30). **На дальних берегах** (15, 17, 19, 21 час).

«ЛУЧ» — Детский сеанс — **Искатели затонувшего города** (9 час.). **Тайна золотого Будды** (10.45, 12.30, 14.15, 16, 17.45, 19.30, 21.10—удлиненный сеанс). С 30 декабря—**новая цветная широкоэкранная кинокомедия Ни пуха, ни пера.**

«КОМСОМОЛЕЦ» — Детский сеанс — **Совсем пропащий** (9.20). **Ресторан господина Септима** (16 час. — удлиненный сеанс). **Женская жизнь** (две серии) (11, 13.30, 18.10, 20.40).

«РОДИНА» — КРАСНЫЙ ЗАЛ — **Есения** (две серии) (10, 12.30, 15.30, 18, 20.30). ГОЛУБОЙ ЗАЛ — Детский сеанс — **Спасение имя** (9.30). **Фантомас против Фантомаса** (11, 13, 15, 17, 19, 21 час. — удлиненный сеанс).

«ЗАРЯ» — Детский сеанс — **Капля в море** (10 час.). **Ресторан господина Септима** (11, 13.40, 15.30, 17.20, 19.10, 21 час).

ДВОРЕЦ КУЛЬТУРЫ ИМЕНИ 50-летия ОКТЯБРЯ — МАЛЫЙ ЗАЛ — **Есения** (две серии) (13, 15.30, 18, 20.30). БОЛЬШОЙ ЗАЛ — **Есения** (две серии) (15 час.).

ДВОРЕЦ КУЛЬТУРЫ имени К. МАРКСА — **Вий** (14, 16, 18, 20 час). **Веселый роман** (14, 16, 18, 20 час.).

КЛУБ ЗАВОДА ИМЕНИ ЛЕНИНА — **Высокий блондин в черном ботинке** (17.20, 20.50). **Кровь** (20 час.).

ДОМ ОФИЦЕРОВ — **Если хочешь быть счастливым** (13, 17, 19 час.). **Женщины и берсальеры** (15, 21 час).

ГОСЦИРК

СЕГОДНЯ ТРИ ПРЕДСТАВЛЕНИЯ УНИКАЛЬНЫЙ АТТРАКЦИОН «СЛОНЫ И ТАНЦОВЩИЦЫ С УДАВАМИ»

Руководитель **Анатолий КОРНИЛОВ.**

Большая программа в двух отделениях.

На манеже впервые в Воронеже клоуны ВОЛЧОК и ПЕСТАНКИНЫ.

Начало в 12 час., 15 час. 30 мин. и в 19 час. 30 мин.

Билеты продаются.

КОНЦЕРТЫ

ЗАЛ ФИЛАРМОНИИ

— 29 декабря —

КОНЦЕРТ

профессора **Владимира НИЛЬСЕНА** (фортепьяно).

Начало в 19 час. 30 мин. Билеты продаются.

ДОМ ОФИЦЕРОВ

— 11 и 3 января —

ЗАЛ ФИЛАРМОНИИ

— 9 и 10 января —

ДК имени ЛЕНИНА

— 11 января —

Лауреат Всесоюзного конкурса молодых исполнителей Московский вокально-инструментальный ансамбль ВЕСЕЛЫЕ ГОСТИ.

Художественный руководитель **Павел СЛОБОДНИН.**

Начало в 18 и 21 час. 11 января—начало в 17 и 20 часов.

Билеты продаются.

ВОРОНЕЖСКОМУ ОБЛАСТНОМУ ОБЪЕДИНЕНИЮ «ЗООВЕТСНАБ» на работу срочно **требуются:** гл. бухгалтер, бухгалтер, упаковщики - фасовщики, слесарь-сантехник, рабочие.

Обращаться по адресу: 394720, г. Воронеж, Левобережный район, улица Волгоградская, 44.

ДЛЯ РАБОТЫ В ПРИГОРОДНЫХ СОВХОЗАХ г. ВОРОНЕЖА требуются специалисты сельского хозяйства на должности главных бухгалтеров, главных ветврачей, инженеров-механиков, ветврачей, агрономов, зоотехников.

Семейные обеспечиваются квартирами, одинокие общежитием.

Обращаться по адресу: 394000, г. Воронеж, пл. Ленина, 12, комната 1 Треста овощекартофелеводческих совхозов.

ВОРОНЕЖСКОМУ МОЛОЧНОМУ КОМБИНАТУ на постоянную работу **требуются:** слесари-наладчики, слесари-ремонтники, машинисты холодильных установок, машинисты воздушных компрессоров, слесарь газового хозяйства, электросварщики, грузчики.

Обращаться по адресу: 394016, г. Воронеж, ул. Клиническая, 259, телефон 1-20-08.

ВОРОНЕЖСКОЕ ТЕХНИЧЕСКОЕ УЧИЛИЩЕ № 4 приглашает на работу специалистов со среднетехническим образованием для обучения учащихся по профессии слесари-ремонтники промышленного оборудования.

Справки о работе можно получить с 9 до 16 часов у администрации училища по адресу: 394029, г. Воронеж, Левобережный район, ул. Кулибина, 4, телефон 9-02-31.

ВОРОНЕЖСКОМУ ПЕДИНСТИТУТУ на постоянную работу **требуются:** столяр-плотник, слесарь, столяры-плотники, шоферы, уборщицы, коменданты, машинистки.

Обращаться: г. Воронеж, улица Ленина, 86, отдел кадров и хозчасть.

КИНОТЕАТРУ «СПАРТАК» на постоянную работу **требуется** кассир.

Обращаться в администрацию кинотеатра.

Адрес редакции: 394746 г. Воронеж, центр ГСП, проспект Революции, 39. Телефоны: приемной редактора — 5-36-03, отв. секретаря — 5-24-84, зам. секретаря — 5-25-93. Отделов: партийной жизни — 5-34-72 и 5-36-97, пропаганды — 5-85-45, культуры — 5-44-17, 5-43-57, промышленно-транспортного—5-34-52, сельскохозяйственного—5-24-80, советского строительства и быта—5-46-29, писем и рабселькоров—5-44-32, 5-34-79, информации—5-14-77 и 5-38-15, фельетонов—5-75-31, объявлений—5-25-21, выпускающего—5-43-57, промышленно-транспортного—5-34-52, сельскохозяйственного—5-24-80, советского строительства и быта—5-46-29, писем и рабселькоров—5-44-32, 5-34-79, информации—5-14-77 и 5-38-15, фельетонов—5-75-31, объявлений—5-25-21, выпускающего—5-43-57.

ЛЕ06129. Воронеж, типография издательства «Коммуна», проспект Революции, 39. Заказ № 11080-74 г.