Данное издание оцифровано в Воронежской областной универсальной научной библиотеке им. И.С. Никитина

394018, г. Воронеж, пл. Ленина, 2 / ул. Орджоникидзе, 36

Понедельник– четверг 9.00-20.00
Суббота, воскресенье 12.00-20.00
Пятница -выходной

http://vrnlib.ru
http://vk.com/vounb
e-mail: vounb@mail.ru
+7 (473) 255-05-91

ПРОЛЕТАРИИ ВСЕХ СТРАН, СОЕДИНЯЙТЕСЬ!

Коммуна

Орган Воронежского обкома КПСС и областного Совета депутатов трудящихся

№ 165 (16534) ◆ 17 ИЮЛЯ 1975 г., ЧЕТВЕРГ ◆ Цена 2 копейки

ГАЗЕТА ОСНОВАНА 20 МАЯ 1917 ГОДА ● Выходит ежедневно, кроме понедельника

КОСМИЧЕСКИЙ ЭКСПЕРИМЕНТ СОТРУДНИЧЕСТВА

«СОЮЗ-19»: ПОЛЕТ ПРОДОЛЖАЕТСЯ

Подмосковный центр управления полетом, 16 июля. (ТАСС). Второй рабочий день Алексея Леонова и Валерия Кубасова начался сегодня в 9 часов. После сна космонавты продолжили проверку состояния бортовых систем корабля «Союз-19».

В период сна экипажа космический корабль «Союз-19» находился вне зон радиовидимости станций слежения, расположенных на территории Советского Союза. В это время контроль бортовых систем осуществлялся с помощью научно-исследовательских судов Академии наук СССР «Космонавт Юрий Гагарин» и «Академик Сергей Королев», находящихся соответственно у восточных берегов Канады и в Гондурасском заливе Карибского моря.

После утреннего туалета космонавты позавтракали и приступили к выполнению программы полета второго дня. В связи с тем, что в первый рабочий день не удалось провести телевизионные передачи с борта, в очередных сеансах связи из Подмосковного центра управления полетом на борт корабля были переданы рекомендации по обеспечению работоспособности телевизионной системы.

В отсеках корабля «Союз-19» поддерживаются нормальная температура и давление. Самочувствие космонавтов Алексея Леонова и Валерия Кубасова хорошее. Полет продолжается.

ГОРЯЧАЯ ВАХТА ЖУРНАЛИСТОВ

Виток за витком совершают вокруг Земли корабли «Союз» и «Аполлон». И все космические новости тут же становятся известны в Московском пресс-центре по освещению совместного полета. Круглосуточно работают все каналы связи, соединяющие Москву с Байконуром, Советским центром управления полетом, Хьюстоном. Огромный поток сообщений с пометкой «срочно» поступает из пресс-центра в информационные агентства, крупнейшие газеты, на радио и телевидение многих стран. Сразу после окончания ночной вахты в Советском центре управления полетом приехал в пресс-центр сменный руководитель полета «Союза-19» Виктор Благов. Выступая перед журналистами, он подчеркнул, что старты советского и американского кораблей прошли успешно, с высокой точностью.

— Нас несколько встревожило сообщение из Хьюстона о погоде на мысе Канаверал, — сказал специалист. — В час старта синоптики обещали грозу. Но погода улучшилась и не помешала успешному запуску. В 22 часа 10 минут по московскому времени после тщательного анализа телеметрической информации и сообщений советских космонавтов в центре управления был подписан и передан в Хьюстон лист на старт «Аполлона».

Сейчас «Аполлон» догоняет на орбите «Союз-19».

Дав высокую оценку работе экипажа «Союз-19», В. Благов сказал, что в первый рабочий день не удалось получить телевизионное изображение с борта корабля. Космонавты начали восстанавливать работоспособность телесистемы. Поэтому пришлось на полтора часа задержать их сон. Необходимые меры для обеспечения работы телевизионной системы принимаются и на Земле. На 22 часа 40 минут 16 июля намечена контрольная проверка телеаппаратуры.

Касаясь работы астронавтов на «Аполлоне», В. Благов сообщил, что в расчетное время не удалось произвести разборку люка стыковочного узла между командным и стыковочным отсеками, необходимую для перехода в стыковочный модуль. Специалисты из Хьюстона в сообщении, переданном в Советский центр управления полетом, выразили надежду, что эти неполадки будут устранены. Если же не удастся разобрать люк стыковочного узла, то, хотя стыковка по программе будет произведена, космонавты и астронавты не смогут перейти из одного корабля в другой. Специалисты считают, что возникшие проблемы будут решены.

«Начавшийся полет «Союза» и «Аполлона» — символ нашего сотрудничества, он показывает, что мы можем успешно работать вместе над решением конкретных проблем», — заявил корреспондентам ТАСС посол США Уолтер Стессел. Он посетил 16 июля Московский пресс-центр.

Этот полет, подчеркнул посол, будет способствовать развитию советско-американских отношений и будет полезным для других стран.

Посол США присутствовал при старте «Союза» на космодроме Байконур. Это было замечательное, очень интересное зрелище, сказал он. Советские космонавты были жизнерадостными, очень спокойными и веселыми, в хорошем настроении. Была ясная погода, и мы видели, как отделилась первая ступень ракеты-носителя. Это впечатляющее зрелище. Впервые я видел старт космического корабля так близко.

Т. АККУРАТОВА, Л. БЕРНАСКОНИ.

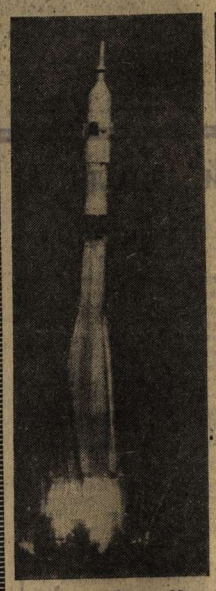

15 июля в 15 часов 20 минут по московскому времени с космодрома Байконур стартовал космический корабль «Союз-19». На его борту космонавты А. Леонов и В. Кубасов.

(ТАСС).
(Снимок принят по фототелеграфу).

«Аполлон» на орбите

ХЬЮСТОН, Центр управления полетом, 15 июля. (Спец. корр. ТАСС). В соответствии с программой совместного советско-американского космического эксперимента сегодня в 22 часа 50 минут по московскому времени в центре космических полетов им. Дж. Кеннеди (мыс Канаверал) был произведен запуск американского корабля «Аполлон». На борту корабля экипаж в составе Томаса Стаффорда (командир корабля), Вэнса Бранда и Дональда Слейтона.

Двухступенчатая ракета-носитель «Сатурн-1 В» вывела корабль на исходную орбиту, близкую к расчетной. После выхода на орбиту «Аполлон» отделился от последней ступени ракеты-носителя.

Согласно сообщению Центра управления полетом, самочувствие членов экипажа хорошее. Они приступили к проверке бортового оборудования и подготовке к выполнению серии маневров для выхода на монтажную орбиту.

Важнейшей частью совместной программы «Союз» — «Аполлон» станет стыковка двух кораблей, запланированная на 17 июля над Европой. Во время совместного полета двух кораблей, который продлится двое суток, космонавты совершат четыре перехода из одного корабля в другой.

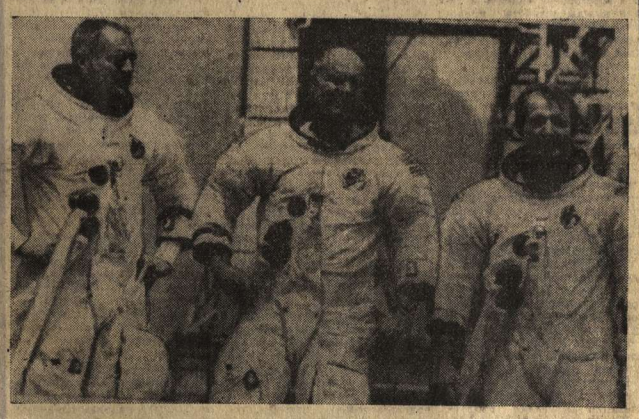

Американские астронавты, участвующие в совместной программе «Союз» — «Аполлон», — Дональд Слейтон, Томас Стаффорд и Вэнс Бранд (слева направо).

Телефото АП—ТАСС.

Хорошее начало

ХЬЮСТОН, Центр управления полетом, 16 июля. (Спец. корр. ТАСС). Запуск советского космического корабля «Союз-19» вызвал здесь живой интерес. За несколько минут до старта в центре установилась необычная тишина: внимание всех присутствующих было приковано к экранам телевизоров, на которых показывались события, происходившие в этот ранний по хьюстонскому времени час на противоположной стороне планеты, в далеком Байконуре. Все, кто находился в центре, наблюдали, стараясь не упустить ни единой подробности, за стартом «Союза», подъемом красавицы-ракеты. После того, как диктор объявил, что «Союз» вышел на орбиту, американские специалисты и журналисты, аккредитованные в Хьюстоне, стали оживленно делиться впечатлениями о только что увиденном, поздравлять находящуюся здесь группу советских специалистов с успешным стартом «Союза».

Все прошло великолепно, сказал корреспондентам ТАСС представитель центра управления полетом Джон Маклиш. Старт советского космического корабля — хорошее начало для эксперимента «Союз» — «Аполлон», который послужит делу сотрудничества СССР и США в исследовании космического пространства.

Мы рады, что нашей совместной миссии положено такое хорошее начало, заявил директор национального управления по аэронавтике и исследованию космического пространства Дж. Флетчер.

«Корабль вышел на расчетную орбиту» — за этими словами, которые мы услышали в Подмосковном центре управления полетом спустя 530 секунд после старта корабля «Союз», огромный труд специалистов, разработавших баллистическую программу эксперимента «Союз» — «Аполлон».

Беседа с И. К. Бажиновым проходила днем 16 июля, когда Подмосковный центр управления полетом сообщил, что на 13 часов расстояние между «Союзом» и «Аполлоном» составляло 4.720 километров.

— Были ли сложности при увязывании двух баллистических программ — советской и американской?

— Когда начались разработки баллистического обеспечения полета, в трактовке ряда исходных понятий обозначились некоторые различия. В связи с этим пришлось совместить принятые в США и СССР системы координат. Для описания численных характеристик была принята метрическая система. Как известно, на изменение орбиты космического корабля оказывают влияние геометрическая форма планеты, верхняя атмосфера Земли, ее состояние на данный момент и другие факторы. 192 километра. Тот же маневр проведет 16 июля и «Аполлон». В этот же день экипаж «Союза» осуществит на семнадцатом витке вторую запланированную коррекцию и тем самым должен завершить формирование монтажной орбиты.

Беседа с И. К. Бажиновым проходила днем 16 июля, Поэтому было решено, что для точных расчетов лучше принять модель верхней атмосферы Земли, предложенную советскими учеными, а для прогнозирования изменения орбиты пользоваться американской моделью гравитационного поля Земли.

В итоге можно с удовлетворением констатировать, что в космической науке родился новый, международный «баллистический язык». Взаимное обогащение техническими идеями помогло тщательным образом подготовить все расчеты траектории движения кораблей.

Было бы, конечно, неверно, заметил И. К. Бажинов, относить нынешние «снайперские» выходы на орбиту только к заслугам баллистиков. Огромную помощь им оказывают наземные службы наблюдения. На каждый час полета они знают точное расположение кораблей и составляют прогноз «развития орбиты». Велика роль в этом и самих экипажей, которые контролируют все сеансы ориентации кораблей перед проведением ответственных операций по коррекции орбиты. Естественно, точность выполнения этих маневров обеспечивает и высокое совершенство бортовой аппаратуры.

Согласно программе, 17 июля в 19 часов 15 минут должна состояться стыковка «Союза» и «Аполлона». Этим историческим событием завершится решение главной баллистической задачи полета космических кораблей «Союз» и «Аполлон».

Н. ЖЕЛЕЗНОВ,
спец. корр. ТАСС.

• ИНТЕРВЬЮ
ЦЕЛЬ МАНЕВРОВ — СТЫКОВКА

Для того, чтобы выполнить главную задачу полета — стыковку кораблей, рассказывает **заместитель руководителя полета по баллистическому обеспечению И. К. Бажинов**, советский и американский центры управления должны точно выполнить по меньшей мере шесть операций. Две из них — точный вывод на орбиту «Союза» и «Аполлона» уже позади.

Теперь задача состоит в том, чтобы путем последовательных операций по коррекции орбит вывести оба корабля на единую, или как мы говорим, монтажную орбиту. Эта орбита должна быть круговой с высотой 225 километров. «Союз» уже начал эти операции. На четвертом витке с помощью корректирующего импульса двигательной установки корабль перешел на орбиту с максимальной высотой 229 и минимальной

Начальный этап: «великолепно!»

ХЬЮСТОН, ЦЕНТР УПРАВЛЕНИЯ ПОЛЕТОМ, 16 июля. (Спец. корр. ТАСС). После того, как американский космический корабль «Аполлон» стартовал с мыса Канаверал для встречи на орбите с советским космическим кораблем «Союз-19», сюда, в Хьюстон, стянулись все нити управления полетом с американской стороны.

Необычное волнение охватило нас, когда корабли — сначала «Союз», а потом «Аполлон» — ушли в космос, чтобы встретиться на орбите, сказал корреспондентам ТАСС один из руководителей космодрома им. Дж. Кеннеди У. Дандон. Мы надеемся, что сотрудничество в исследовании космоса принесет большую пользу Соединенным Штатам и Советскому Союзу, а также всему человечеству.

Вместе со всей Америкой сотни людей с большим интересом следили в Хьюстоне за запуском космического корабля «Аполлон». Среди присутствовавших при запуске «Аполлона» на мысе Канаверал находился посол СССР в США А. Ф. Добрынин.

На состоявшейся вчера вечером пресс-конференции руководитель отдела управления полетом М. Франк охарактеризовал сотрудничество советского и американского центров управления полетами на начальном этапе эксперимента как «великолепное».

Центральный зал управления полетом в Хьюстоне украшен государственными флагами США и СССР. Здесь особенно чувствуется сейчас тот дух международного сотрудничества, которым пронизан весь проект «Союз» — «Аполлон».

• ГОД ЗАВЕРШАЮЩИЙ

• РИТМ ПЯТИЛЕТКИ

Воронежские «Рекорды»

Газета «Советская торговля» подвела итоги проводимого ею опроса-конкурса «Как вы оцениваете телевизоры?». Всего поступило 6 137 откликов на 54 модели аппаратов, находящихся в пользовании у населения. Покупатели выставили 68 процентов отличных оценок, 23 — хороших, 6 —удовлетворительных и 3—плохих и очень плохих.

В результате подсчета оценок победителями конкурса оказались воронежские телевизоры марки «Рекорд»: по пятибалльной системе они получили 4,8 балла. На них поступило 1.400 откликов, то есть больше, чем каждое пятое письмо.

Высокие баллы — по 4,7 — получили телевизоры «Горизонт» (320 откликов), «Рубин» (364 отклика), «Темп» (243 отклика). Но есть и модели, на которые пришло много отрицательных отзывов потребителей. Это «Электрон», «Крым», «Аврора», «Славутич», «Радуга».

Электросигнальцы могут гордиться столь лестным отзывом на свою продукцию. Однако они не останавливаются на достигнутом, постоянно совершенствуют ее, смотрят в завтрашний день. В данные опроса не могли войти ответы на две самые последние и совершенные модели воронежских телевизоров — «Рекорд-В308» и «Рекорд-В310». Они стали сходить с конвейеров предприятия 1 июня, то есть после опроса.

Названные модели открывают новую страницу в истории «Электросигнала» — начало транзисторизации «Рекордов». Когда лампы полностью заменят транзисторами, телевизор будет вдвое меньше потреблять электроэнергии. Очередные две модели имеют ряд преимуществ перед своими предшественниками. Улучшена чистота звука, громкость его повышена. Улучшена и чувствительность аппарата, что особенно выгодно жителям села и районов Крайнего Севера, ведь их аппараты находятся вдали от телецентров. Наконец, и внешний вид стал красивее.

Новые модели разрабатывали в телевизионном отделе завода, в лаборатории, возглавляемой А. С. Фроловым, в конструкторском секторе, возглавляемом П. М. Игнатушой. Сейчас отдел готовит документацию на присвоение этим двум моделям государственного Знака качества.

А на очереди уже «Рекорды» В-312, 313, 314... К тому же в отделе создана группа, разрабатывающая цветной телевизор третьего класса. Запуск в производство его намечается на конец следующей пятилетки. Так что высокий авторитет воронежских телевизоров, ставших победителями опроса-конкурса среди покупателей страны, поддерживается стремлением коллектива завода сделать свою продукцию еще более совершенной.

В. КОМАРИЧЕВ.

Завод «Электросигнал».

СВЕРХ ПЛАНА

Рабочие, специалисты и служащие Борисоглебского пищевого комбината план первого полугодия по реализации продукции в объеме 1 миллиона 840 тысяч рублей перевыполнили на 112 тысяч рублей. По сравнению с первым полугодием прошлого года отправлено в торговую сеть продовольственных товаров на 223 тысячи рублей больше.

В авангарде соревнования за достойную встречу XXV съезда КПСС идут коллективы безалкогольного и винодельческого участков, возглавляемые мастерами Г. Н. Маховецкой и М. А. Куликовой.

Н. ЗДАНОВИЧ.

* * *

На 3 миллиона 350 тысяч рублей сверх полугодового плана реализовали продукции предприятия Воронежского производственного управления хлебопродуктов. Дополнительно выпущено около 6000 тонн муки, 4300 тонн крупы и 8800 тонн комбикормовых кормов.

В авангарде передовиков коллективы Воронежского, Бутурлиновского и Абрамовского комбинатов хлебопродуктов.

* * *

Коллективы предприятий производственного объединения «Воронежодежда» сверх плана шести месяцев реализовали полуфабрикатов районам области на сумму, превышающую 11 тысяч рублей.

На протяжении полугодия первенство в социалистическом соревновании удерживает ателье №№ 1, 23, 8, 25 и другие.

Б. ПОПОВ.

* * *

Соревнуясь за достойную встречу XXV съезда КПСС, коллектив треста «Юговостокэлектромонтаж» 10 июля завершил пятилетний план по объему электромонтажных работ. До конца года электромонтажники обязались дополнительно выполнить работ на 23 миллиона рублей.

Лучших результатов добились коллектив коммунистического труда Воронежского пусконаладочного управления, выполнивший пятилетний план в ноябре 1974 года, и коллектив Воронежского монтажного управления, завершивший план пятилетки в феврале 1975-го.

* * *

Коллектив Россошанской ПМК треста «Воронежсельхозмонтаж» досрочно, 1 июля, выполнил план девятой пятилетки по основным технико-экономическим показателям. Включившись в соревнование в честь XXV съезда КПСС, труженики колонны приняли на себя обязательство до конца года выполнить сверх пятилетнего плана на строительно - монтажных работ на животноводческих объектах на 700 тысяч рублей, сдать своевременно в эксплуатацию все пусковые животноводческие объекты, ввести в действие не менее 25 кормоцехов.

БРИГАДНЫЙ ПОДРЯД

Монтажники прораба Беляева первыми внедрили опыт скоростного крупноблочного монтажа оборудования на элеваторах, в силосных корпусах, построили полностью автоматизированные зернохранилища из железа и бетона в Таловой и Эртиле. В передовом коллективе родилась мысль внедрить бригадный подряд.

Вскоре был заключен договор бригадного подряда по монтажу комплекса элеватора на хлебоприемном пункте станции Тулиново. Бригадир Герой Социалистического Труда коммунист Алексей Яковлевич Грошев применил испытанный метод блочного монтажа оборудования. Работу начали на всех объектах комплекса. Прораб В. И. Беляев обеспечивал необходимыми материалами, инструментами, металлоконструкциями, монтажными механизмами. В силах коллектива участка он не сомневался, люди были расставлены с учетом способностей и знаний каждого. Одно лишь беспокоило: не подведут ли комплектовщики Центрального СМУ с поставкой нестандартных металлоконструкций. Оказалось, опасение напрасно. Все службы работали четко, слаженно, по графикам.

Уплотнился рабочий день, сменные задания выполнялись на 150—180 процентов, а в отдельные дни и на все 200. Стало ясным, что перерасход материалов целиком ляжет «на бригадный карман». Люди поняли свою материальную заинтересованность, стали бережно относиться ко всему.

Много раз участок выходил победителем в социалистическом соревновании. Производственная дружба, товарищеская взаимовыручка, уважение старших, помощь молодым — стали здесь законом.

Забота о людях, уважение, чуткость воспитывают доброе настроение, зовут к труду. Терпеливо и вдумчиво подходит Беляев к каждому, изучает характер, привычки, как бы отыскивает ключ к сердцу. Так легче работать, когда имеешь свой подход к людям. Вместе с прорабом несут трудную, но почетную вахту слесари-монтажники Герой Социалистического Труда Алексей Яковлевич Грошев, Алексей Алексеевич Поплевин, Алексей Федорович Рожков, Дмитрий Иванович Беляев и другие. Алексей Грошев — бригадир монтажников высокого класса. Он всегда в поисках передовых приемов труда, организации монтажных работ.

В этом году коллектив ведет на основе бригадного подряда монтаж комбикормового завода в селе Московское, комплекса элеватора в Анне. Много усилий прилагает прораб Беляев, чтобы вести стройку с опережением графика.

В. ПОПОВ,
внештатный корреспондент «Коммуны».

ЛИЧНЫМ ПРИМЕРОМ

В цехе, не смолкая, гудят электромоторы, приводя в движение станки. Одетые в замасленные комбинезоны, люди сосредоточенно хлопочут у рабочих мест. Вот склонился над чертежами токарь Александр Ильич Халявин. На этот раз мастер поручил ему изготовить партию сложных деталей. Подобраны инструменты: резцы, сверла, развертки, приспособления. Можно приступать к операции.

Одна за другой на тумбочке появляются блестящие детали.

— Претензий никаких нет. Качество отличное, — говорит контролер.

Коммуниста А. И. Халявина знают в цехе как лучшего производственника, систематически перекрывающего сменные задания. Он член партийного бюро и политинформатор. Его беседы злободневны и интересны по содержанию. Недавно он рассказал слушателям, как коллектив цеха готовится к достойной встрече XXV съезда КПСС.

А. МАСЛИХОВ.
Воронежский механический завод.

Аркадий Федорович Лапушанский работает прорабом на строительстве пятого блока Нововоронежской атомной электростанции. Он активный рационализатор. В этом году внедрено пять его рационализаторских предложений. Одно из них дало экономию более 16 тысяч рублей в год. По его предложению сейчас ведется внедрение нового метода безопалубочного бетонирования. Такой метод намного повышает качество бетонирования и дает большой экономический эффект. В честь XXV съезда КПСС коллектив участка обязался свою пятилетку закончить к 7 ноября и сэкономить опалубочного материала до 2 тысяч квадратных метров.

НА СНИМКЕ: А. Ф. Лапушанский (справа) и бригадир бетонщиков Петр Митрофанович Сливкин.

Фото Д. Егупова.

В Президиуме Верховного Совета СССР

За высокие достижения в труде и многолетнюю безупречную работу на одном предприятии, в организации Президиум Верховного Совета СССР Указами от 22 апреля 1975 года наградил орденом Трудовой Славы III степени рабочих и мастеров предприятий и организаций Министерства энергетики и электрификации СССР и Министерства электротехнической промышленности СССР.

ПО ВОРОНЕЖСКОЙ ОБЛАСТИ:

АКУЛОВ Николай Петрович — электрослесарь Воронежской ТЭЦ.

АНОХИН Алексей Николаевич — кузнец механизированной колонны № 3 треста «ЦЧОсельэлектросетьстрой».

БАРАНОВ Виктор Николаевич — слесарь Нововоронежской АЭС имени 50-летия СССР.

БОДРОВ Михаил Яковлевич — бригадир слесарей-монтажников Нововоронежского монтажного участка треста «Центроэнергомонтаж».

ВРЕЧКО Леонид Владимирович — старший оператор Нововоронежской АЭС имени 50-летия СССР.

ВОЙНЕНКОВ Михаил Григорьевич — бригадир плотников управления строительства Нововоронежской АЭС.

ГОНЧАРОВ Михаил Иванович — машинист котлов Воронежской ТЭЦ.

ДИТОЧЕНКО Иван Владимирович — машинист экскаватора Воронежских тепловых сетей.

ДРОНОВ Василий Иосифович — старший электромонтер Северных электросетей.

ДУДКИН Николай Иванович — электрослесарь Нововоронежской АЭС имени 50-летия СССР.

ЕМЕЛИН Анатолий Васильевич — слесарь-монтажник монтажного управления № 7 треста «Центратомэнергострой».

ИРШОНКОВ Игорь Ильич — слесарь Нововоронежской АЭС имени 50-летия СССР.

ИСАЕВ Владимир Петрович — электросварщик Нововоронежского завода железобетонных изделий и конструкций треста «Центратомэнергострой».

КАЗЬМИНА Нина Сергеевна — старшая аппаратчица Нововоронежской АЭС имени 50-летия СССР.

КОРАБЛЕВА Лидия Павловна — машинист турбин Нововоронежской АЭС имени 50-летия СССР.

КОСТИН Александр Федорович — каменщик строительного управления № 3 треста «Центратомэнергострой».

КРЫСАНОВ Анатолий Иванович — водитель автомобиля Нововоронежской автотранспортной конторы треста «Центратомэнергострой».

КУЗНЕЦОВ Василий Леонтьевич — электрослесарь Нововоронежской АЭС имени 50-летия СССР.

КУЛАКОВА Лидия Митрофановна — штукатур управления строительства Нововоронежской АЭС.

КУЧЕРОВ Владимир Георгиевич — электрослесарь Нововоронежской АЭС имени 50-летия СССР.

КЫЗИН Николай Нилович — машинист крана механизированной колонны № 3 треста «ЦЧОсельэлектросетьстрой».

ЛЕДОВСКИЙ Василий Иванович — газоэлектросварщик Борисоглебских электросетей.

МИХАЛЕВ Иван Павлович — мастер управления строительства Нововоронежской АЭС.

НАУМОВ Анатолий Леонидович — бригадир штукатуров управления строительства Нововоронежской АЭС.

ОБРАЗЦОВ Иван Петрович — плотник-бетонщик управления строительства Нововоронежской АЭС.

ОГНЕРУБОВ Михаил Сергеевич — бригадир асфальтобетонщиков управления строительства Нововоронежской АЭС.

ПАВЛОВА Екатерина Яковлевна — аппаратчица Воронежской ТЭЦ.

ПРОСВЕТОВ Николай Ефимович — машинист экскаватора управления строительства Нововоронежской АЭС.

САРАТОВ Иван Григорьевич — бригадир бетонщиков управления строительства Нововоронежской АЭС.

СОРОКОЛЕТОВА Зоя Сергеевна — сборщица Воронежского завода «Пластмасс».

ТАМБОВЦЕВ Николай Петрович — старший электромонтер Северных электросетей.

ТИТОВ Анатолий Тихонович — старший оператор Нововоронежской АЭС имени 50-летия СССР.

ТУПИКИН Иван Михайлович — старший мастер Воронежской ТЭЦ.

ЧЕРНЫШОВ Николай Михайлович — машинист котлов Воронежской ТЭЦ.

ЧЕХИРА Владимир Иванович — газосварщик Нововоронежского монтажного участка треста «Электроцентромонтаж».

ШИШКИН Иван Сергеевич — бригадир слесарей-монтажников управления строительства Нововоронежской АЭС.

ПОСЛЕ ВЫСТУПЛЕНИЯ «КОММУНЫ»

«КОГДА НЕТ КРИТИКИ»

Так называлась корреспонденция селькора И. Кожухова, опубликованная 17 мая. В ней говорилось о том, что партком птицефабрики «Левороссошанская» Новоусманского района и профсоюзный комитет формально относятся к руководству социалистическим соревнованием. В коллективе птицефабрики сложилась обстановка попустительства нарушителям дисциплины, не ведется борьба с пьянством, не показывают примера в труде и личном поведении даже отдельные руководящие работники, в том числе и некоторые коммунисты.

Секретарь парткома птицефабрики В. Я. Чиков сообщил редакции, что корреспонденция «Когда нет критики» обсуждалась на расширенном заседании партийного комитета с участием всех специалистов предприятия, руководителей старшего и среднего звена и профсоюзного актива.

Выступление газеты признано правильным. В решении парткома поставлены требования перед руководителями хозяйственных подразделений и специалистами об улучшении организаторской и воспитательной работы.

Приняты меры к укреплению трудовой дисциплины. Наказан ряд лиц, допускавших появление на работе в нетрезвом состоянии. Особый спрос предъявлен к коммунистам. Строгое партийное взыскание вынесено М. И. Шеину, С. И. Шаталину исключен из рядов КПСС.

ШЕФСКАЯ ПОМОЩЬ СЕЛУ

Важной составной частью социалистических обязательств трудовых коллективов Левобережного района на 1975 год явилось, как и прежде, дальнейшее расширение шефских связей с колхозами и совхозами области. И это естественно. Трудящиеся района отлично понимают, что подъем сельского хозяйства, как подчеркивалось на XXIV съезде КПСС, зависит не только от тружеников села, но во многом и от усилий работников промышленности, транспорта, строек, науки.

В основе шефства девиз партии: «Подъем сельского хозяйства — дело общенародное». Если раньше оно часто сводилось к эпизодической помощи хозяйствам людьми, материалами и техникой, то теперь стало повседневной заботой районной партийной организации, работой плановой, направленной на осуществление комплекса мер по укреплению материально-технической и экономической базы подшефных колхозов и совхозов.

Раскрепление отдельных колхозов и совхозов за каждым предприятием района, причем не на период сельскохозяйственных кампаний, а постоянно, позволяет шефам глубоко и всесторонне вникать в дела и нужды хозяйств, проводить согласованную целенаправленную работу, сосредоточивая внимание на самых важных участках.

Коллективы промышленных предприятий ежегодно разрабатывают мероприятия по оказанию помощи селу. Важнейшие из них рассматриваются райкомом КПСС и исполкомом районного Совета депутатов трудящихся, обсуждаются на заседаниях партийных бюро первичных парторганизаций, на партийных и рабочих собраниях.

Экономические отношения между предприятиями района и подшефными колхозами и совхозами строятся на основе хозяйственных договоров, в которых предусмотрена взаимная ответственность за выполнение тех или иных работ, оплата этих услуг. У нас стало правилом ежегодно подводить итоги такой работы.

В настоящее время в районе свыше 20 предприятий и организаций выпускают продукцию для нужд сельского хозяйства и ведут строительно-монтажные работы на селе. По итогам 1974 года промышленными предприятиями выпущено этой продукции на сумму свыше 75 миллионов рублей, строительными и проектными организациями выполнены работы более чем на 20 миллионов рублей. Сверх плана выпущено около 45 тысяч штук сельскохозяйственных шин, выполнено строительно-монтажных работ на 12 миллионов рублей, перевезено более 35 тысяч тонн сельскохозяйственных грузов.

В порядке шефской помощи заводами горно-обогатительного оборудования, шинным, мостовым, авиационным изготовлено запчастей для «Сельхозтехники» и нестандартного оборудования на сумму свыше 1,5 миллиона рублей.

В подшефных колхозах и совхозах отремонтировано и покрыто пленкой 13,5 гектара теплиц, смонтировано технологическое оборудование трех комбикормовых заводов, кормоприготовительного цеха, механизированного зернотока, изготовлено и смонтировано оборудование картофелесортировочного пункта, построено 50 гектаров культурных пастбищ, отремонтировано большое количество механического оборудования на животноводческих фермах.

Большую помощь оказывают горожане труженикам села в уходе за посевами, заготовке кормов. В прошлом году с их помощью было убрано много зерновых, кормовых культур и картофеля.

Подготовленные на предприятиях района 600 механизаторов принимали участие в весенне-полевых работах, по-ударному трудились на уборке урожая, проявляя образцы трудовой доблести. Лучшие из них ударники коммунистического труда — слесари авиационного завода Е. И. Минаков, В. И. Коротков, слесарь завода имени Кирова В. А. Хорошилов, вальцовщик шинного завода В. В. Шерешков и многие другие добились высоких показателей на уборке урожая. Их труд был заслуженно отмечен почетными грамотами райкома КПСС и исполкома районного депутатов трудящихся, в их честь неоднократно поднимался флаг победителей на усадьбах колхозов и совхозов.

Не менее сложны и ответственны обязательства трудящихся района по оказанию шефской помощи селу и в нынешнем, завершающем году пятилетки. Силами коллективов промышленных предприятий района в колхозах и совхозах будет смонтировано технологическое оборудование четырех комбикормовых заводов, двух кормоприготовительных цехов, пяти коровников, отремонтировано и построено 13,5 гектара теплиц, изготовлено более 40 наименований различного нестандартного оборудования и запасных частей для «Сельхозтехники» и многое другое.

Хорошие темпы с начала года взяли рабочие по выпуску шин для сельскохозяйственных машин. Ими уже выпущены сверх плана тысячи шин, причем 96 процентов сельхозшин изготавливается с государственным Знаком качества.

Коллектив стройтреста № 2 принял обязательство выполнить план строительно-монтажных работ по сельскохозяйственным объектам к 25 декабря 1975 года, досрочно, 10 августа сдать в эксплуатацию 2 свинарника межколхозной свинооткормочной базы в селе Московском Новоусманского района. Коллектив института «Колхозпроект» решил досрочно с высоким качеством выдать заказчику 30 проектов планировки и застройки сельских населенных пунктов.

Заканчиваются занятия на курсах по подготовке трактористов и комбайнеров на промышленных предприятиях района. Как и в прошлом году, 600 механизаторов — представителей трудящихся района примут участие в уборочных работах.

Большой объем работы предстоит выполнить коллективам трудящихся района по дальнейшему совершенствованию культурных связей с селом, повышению эффективности массово-политической работы. Давно сложившаяся хорошая традиция шефства дворцов культуры, клубов и других творческих организаций нашего района над селом заметно активизировалась в 1974 году. Она нашла свое отражение в регулярных выездах народных театров и концертных бригад в клубы совхозов и колхозов Новоусманского, Аннинского, Семилукского, Панинского, Грибановского и других районов, в оказании действенной помощи в работе народных университетов, кружков художественной самодеятельности, в организации лекториев в сельских клубах. Стали традиционными встречи коллективов промышленных предприятий с тружениками полей. Лишь в 1974 году силами коллективов художественной самодеятельности дворцов культуры заводов авиационного, шинного, имени Кирова, горно-обогатительного оборудования дано для тружеников села 147 концертов, прочитано 156 лекций, организовано много выездов агитпоездов.

Коммунисты промышленных предприятий, транспортных и строительных организаций, все трудящиеся района понимают, что сделанное — это только начало той огромной работы на селе, которую нужно выполнить для претворения в жизнь решений XXIV съезда КПСС. Поэтому мы полны решимости постоянно расширять и повышать эффективность шефской помощи колхозам и совхозам области.

П. ЕВСЕЕВ,
секретарь Левобережного райкома партии.

Высокий долг работников культуры

Поднять роль учреждений культуры в массово-политической работе, идеологическом обеспечении выполнения хозяйственных задач области, повернуть работу учреждений культуры к проблемам, связанным с подготовкой к XXV съезду КПСС, составить планы учебы работников культпросветучреждений области и вынести их на рассмотрение бюро районных комитетов КПСС, творчески подойти к проведению Первого Всесоюзного фестиваля самодеятельного художественного творчества трудящихся — эти и другие вопросы стали предметом обсуждения на состоявшемся вчера в Воронеже областном совещании заведующих районными отделами культуры.

С докладом перед участниками совещания выступил начальник областного управления культуры О. К. Застрожный.

По различным проблемам культурно-просветительной работы в области выступили работники областного управления культуры, заведующие отделами культуры Подгоренского, Павловского, Калачеевского, Терновского и других районов.

О высоком долге работников культуры в ответственный период подготовки к XXV съезду Коммунистической партии Советского Союза говорил с трибуны областного совещания заместитель заведующего отделом пропаганды и агитации обкома КПСС Г. Ф. Струков. Ряд рекомендаций высказал собравшимся первый заместитель председателя облисполкома И. И. Раздымалин.

Участники совещания познакомились с творческим отчетом коллектива художественной самодеятельности Аннинского районного дома культуры, встретились с работниками Воронежского театра оперы и балета, драматического театра имени А. В. Кольцова.

Смотр стенной печати

На Воронежском заводе имени Калинина прошел смотр стенной печати, объявленный в начале года в честь 30-летия Великой Победы. В газетах широко отмечалась военная тематика:

Лучшими газетами как по содержанию, так и по оформлению признаны «Механик» — цеха № 16, «Литейщик» — цеха № 2, «Кузнец» — цеха № 1. Активисты стенной печати поощрены заводским комитетом ДОСААФ.

М. ЛАЗАРЕВ.

ПЕСНЯ В ПОЛЕ

ПАВЛОВСК (соб. корр. «Коммуны»). Очередной круг поездок завершил автоклуб районного отдела культуры. На этот раз он побывал на полевых станах колхозов «Дружба», «Лосево», «Светлый путь».

В составе автоклуба — лекторы, политинформаторы директор педагогического училища Л. А. Бахтинов, заведующий школой продленного дня И. К. Шеверев, преподаватель педучилища Н. Ф. Еремин, пенсионер И. Д. Мережкин, врачи И. Н. Штанько и В. И. Марадудина, участники художественной самодеятельности.

ВОЛШЕБНАЯ ПЛЕНКА

ВИЛЬНЮС. Среди многих достоинств «Жигулей» владельцы машин отмечают и их отделку. Все крепежные детали автомобиля покрываются защитной пленкой «Ликонда», разработанной учеными Института химии и химической технологии Академии наук Литовской ССР. Эта тончайшая пленка обладает замечательными свойствами. Нанесенная на оцинкованное покрытие, она охраняет его от окисления, значительно повышает антикоррозийную стойкость. При этом улучшается также внешний вид деталей.

Покрытие внедрено на сотнях заводов машиностроения и приборостроения. Создатели «Ликонды» удостоены золотой и трех серебряных медалей ВДНХ СССР.

НА СНИМКЕ: лаборантка И. Демченко проверяет результаты покрытия деталей автомобилей по технологии, созданной в институте.

Фото А. Палёниса. (Фотохроника ТАСС).

За рубежом

Кому «Галф ойл» раздает «чаевые»

В описании корреспондента «Нью-Йорк таймс», бывшего очевидцем событий, о которых пойдет речь, мистер Боб Дорси, приглашенный на заседание сенатской подкомиссии по делам многонациональных корпораций, «был сдержан, хотя и взволнован». К солидной сдержанности достопочтенного менеджера, видимо, побуждало сознание собственной значимости: как-никак председатель совета директоров одной из крупнейших нефтяных монополий капиталистического мира «Галф ойл».

Не трудно объяснить и состояние «взволнованности» босса «Галф ойл»: предстояли малоприятные дискуссии по поводу темных махинаций, в которых уличили возглавляемую им компанию.

Впрочем, как и подобает истым джентльменам, стороны, то бишь Дорси и допрашивающие его сенаторы, обходили «острые углы», умудряясь не называть вещи своими именами. А между тем речь шла о том, что «Галф ойл», явно выходя за рамки своей «профессиональной» деятельности, оптом и в розницу покупала в странах, где у нее были крупные деловые интересы, самых высокопоставленных государственных мужей, щедро финансировала политические партии, к которым компания питала «чувство симпатии».

К примеру, хозяева «Галф ойл» неравнодушны к марионеточным правителям Южной Кореи — страны, где компания инвестировала около 350 миллионов долларов. Дабы создать соответствующий благоприятный «инвестиционный климат», Боб Дорси частенько навещал Сеул, не скупясь на то, что в стенах сенатской подкомиссии деликатно именовалось «пожертвованиями». Или «чаевыми», как небрежно изволил заметить во время одного из заседаний сам Боб Дорси.

Кстати, и другая сторона, не дожидаясь, пока заокеанские благодетели откроют свои толстые кошельки, вымогала взятки. Дорси поведал, как обхаживал его в Южной Корее главный казначей демократической республиканской партии С. К. Ким. Пригласив к себе домой главу «Галф ойл», он без обиняков заявил ему: «Вот мы, борющаяся молодая демократия. А, как вам известно, для проведения выборов нужны деньги. Поэтому мы обращаемся к деловым людям с просьбой дать их».

«Отцы сеульской демократии» требовали 10 миллионов долларов, сошлись на трех миллионах. Их передали через фирму «Багамас эксплорейшн». Оказалось, что эта дочерняя компания «Галф ойл» фактически была фиктивным предприятием. Ее специально создали для маскировки, чтобы удобнее было осуществлять тайное финансирование зарубежных политических партий, подкуп политических деятелей, а также другие сомнительные операции.

На тех же заседаниях сенатской подкомиссии всплыла история с «пожертвованиями» и в пользу правительственных чиновников Боливии. И здесь «игра» шла покрупному: в числе лиц, получавших взятки, фигурирует бывший президент страны генерал Рене Баррьентос. С ним расплатились «натурой», подарив вертолет стоимостью 110 тысяч долларов. За это глава государства обязался учитывать интересы компании, если встанет вопрос о национализации.

Нынешние боливийские власти арестовали руководителя местного отделения «Галф ойл» Карлоса Дорадо. От него требуют назвать имена правительственных чиновников, которые получали взятки от американской компании. Видимо, речь идет о влиятельных персонах.

По мере того как разгорается скандал вокруг «Галф ойл», выясняется, что и другие многонациональные корпорации не скупились на «чаевые». Газета «Уолл-стрит джорнэл» подсчитала, что семь ведущих нефтяных компаний США начиная с 1972 года «пожертвовали» в пользу некоторых деятелей Италии около 10 миллиардов лир. В Гондурасе за руку схвачена американская банановая монополия «Юнайтед брэндс», которая потратила на подкуп местных правителей 1.250 тысяч долларов.

На вопрос одного из сенаторов, не являются ли пожертвования со стороны «Галф ойл» и других многонациональных корпораций «аморальными», Боб Дорси, не задумываясь, ответил: «В природе не существует эталона этических норм — то, что аморально для одних, вполне корректно и приемлемо для других».

Сказано, по крайней мере, откровенно. Боб Дорси и его коллеги и впредь, видимо, не намерены скупиться на «чаевые».

А. БУТЛИЦКИЙ.
(АПН).

Советско-египетское деловое сотрудничество, зародившееся при строительстве Асуанского гидроэнергетического комплекса и Хелуанского металлургического комбината, получило свое дальнейшее развитие при сооружении первого в АРЕ предприятия цветной металлургии — алюминиевого комбината в Наг-Хаммади.

Комбинат, который строится по проекту ленинградских инженеров, будет выпускать ежегодно 100 тысяч тонн алюминия. Он разместился на территории более 50 гектаров, где воздвигаются шесть корпусов электролиза, литейный цех и многие другие объекты. Основные производственные процессы будут здесь полностью механизированы.

НА СНИМКЕ: советские специалисты обсуждают с главным инженером по технологическому монтажу Сулейманом Риза (на фото в центре) ход работ.

Фото В. Шустова. (АПН).

В СТРАНАХ СОЦИАЛИЗМА

НА СТРОИТЕЛЬСТВО ГАЗОПРОВОДА

БУДАПЕШТ. В Будапеште на площади Парадов состоялись торжественные проводы первой венгерской группы строителей международного газопровода Оренбург — западная граница СССР.

В состав первой группы из семидесяти человек входят лучшие специалисты из многих строительных организаций страны. Всего в строительстве газопровода примет участие 3 тыс. венгерских специалистов.

СВЫШЕ 1 600 ТЫСЯЧ ПАССАЖИРОВ В ГОД

ПРАГА. Протяженность внутренних и международных линий компании «Чехословацкие аэролинии» («ЧСА») в общей сложности превысила 100 тыс. км. Советские воздушные корабли, которыми «ЧСА» оснащены, перевозят по этим трассам в год свыше 1.600 тыс. пассажиров и многие тонны груза.

ДЕНЬ РАБОТНИКОВ АВТОТРАНСПОРТА

УЛАН-БАТОР. 15 июля автомобильному транспорту МНР исполнилось 50 лет. Встав на юбилейную вахту, все автотранспортные организации страны перевыполнили плановые задания первого полугодия; 13 тысяч тружеников автотранспорта досрочно завершили выполнение планов пятой монгольской пятилетки.

Большую помощь в создании и развитии автомобильного транспорта Монголии оказывает Советский Союз.

ОТРАДНЫЕ ИТОГИ

БЕРЛИН. План развития народного хозяйства республики за первое полугодие в целом выполнен, а по ряду важных отраслей перевыполнен, отмечается в опубликованном здесь сообщении центрального статистического управления ГДР. Национальный доход увеличился по сравнению с тем же периодом прошлого года на 5,5 процента, а объем промышленного производства — на 6,8 процента. Сверхплановая продукция было выпущено на 700 млн. марок.

(ТАСС).

• *В КОНСТРУКТОРСКИХ БЮРО*

ГЛАВНАЯ ЗАБОТА — ВЫСОКОЕ КАЧЕСТВО МАШИН

Освоение выпуска новых, более совершенных машин, повышение их надежности и долговечности, улучшение качества способствуют росту производительности труда в нашей отрасли, более интенсивному использованию действующих мощностей. Как эта задача практически решается на нашем заводе?

Только за четыре года девятой пятилетки освоено серийное производство четырнадцати типов новых машин. В их числе буровой шарошечный станок СБШ-320, электромагнитный четырехвалковый сепаратор, грохот, электрические секционные сепараторы и другие машины. Модернизировано десять и снято с производства восемь устаревших изделий.

А поиск продолжается. Уже в этом году начнется технологическая подготовка производства к серийному выпуску нового шарошечного бурового станка СБШ-250 для разбуривания скважин термическим способом, электромагнитного сепаратора высокой интенсивности для обогащения окисленных железных руд, центробежных барабанных сепараторов для получения высококачественного концентрата. Будет решен вопрос о серийном производстве электромагнитного валкового сепаратора блочной конструкции, предназначенного для замены трехвалкового сепаратора, выпускаемого в настоящее время, а также центробежного барабанного магнитного сепаратора и других изделий.

Вся эта огромная работа неразрывно связана с техническим совершенствованием производства, ускорением научно-технического прогресса на предприятии. Коллектив отдела главного конструктора, в частности, многое делает по унификации изделий. Так, например, в нынешней пятилетке проведена максимально возможная унификация конструкций шести грохотов тяжелого типа. Сейчас эти грохоты выпускаются серийно и имеют одинаковые унифицированные узлы и детали: связь - балки, опоры, подвески, вибраторы, пылезащитные укрытия, подмоторные рамы. В результате коэффициент применяемости по каждой машине возрос почти в два раза.

Находится в стадии завершения конструкторская работа по унификации электромагнитных валковых сепараторов типа ЭРМ-1, ЭРМ-3 и ЭРМ-2. Это позволяет значительно повысить качество, надежность и долговечность машин, сделать их более удобными в обслуживании и эксплуатации.

Наиболее существенного улучшения качества выпускаемой продукции наш отдел главного конструктора может добиться лишь совместными усилиями со специалистами производственных цехов и служб завода.

Усовершенствована конструкция механизма разгрузки магнитных систем сепаратора ПБМ-90/250, обшивки каркаса машинного отделения и кабины бурового станка СБШ-250 МН.

На электромагнитном валковом сепараторе вместо специальных редукторов поставлены типовые.

Применены более прочные низколегированные стали в металлоконструкциях грохотов и буровых станков.

Ряд ответственных деталей на выпускаемые машины изготовлен методом прессования из расплава стали.

Эти и другие конструкторско-технологические мероприятия позволили значительно повысить качество выпускаемых заводом изделий. В настоящее время из тридцати двух наименований изделий, выпускаемых серийно, тринадцати присвоен государственный Знак качества. К ним относятся буровые станки, магнитный барабанный и электрические секционные сепараторы, инерционные грохоты, породопогрузочная машина, самоходный вагон. Остальные изделия выпускаются по первой категории качества.

Большой вклад в решение этой задачи внесли работники нашего отдела: начальники бюро А. С. Голиков, В. Ф. Иванов, В. А. Попов, ведущие конструкторы С. В. Самодуров, А. И. Потлов, А. М. Власов, конструктор Т. Н. Зубкова и другие.

Завершая пятилетку и идя навстречу XXV съезду партии, наш коллектив не довольствуется достигнутыми результатами. Наша цель — постоянно и систематически обеспечивать стабильное качество выпускаемых изделий, ежегодно увеличивать номенклатуру машин, имеющих государственный Знак качества, наращивать объем их производства.

А. ГРИШЕЧКИН,
главный конструктор завода горно-обогатительного оборудования.

КОРМА — ВПРОК

УДАРНЫМИ ТЕМПАМИ ЗАГОТАВЛИВАЮТ СЕНАЖ ХОЗЯЙСТВА ТЕРНОВСКОГО, ЛИСКИНСКОГО И АННИНСКОГО РАЙОНОВ.

ОТСТАЮТ КОЛХОЗЫ И СОВХОЗЫ БУТУРЛИНОВСКОГО, БОРИСОГЛЕБСКОГО И ВЕРХНЕМАМОНСКОГО РАЙОНОВ.

ОБЩЕСТВЕННОМУ СКОТУ — СЫТНУЮ ЗИМОВКУ

Колхоз «Тихий Дон»: все резервы в действии

— Разливов в этом году не было, да и дождей по сути дела тоже. Поэтому наши луга, откуда обычно берем большую часть зеленой массы для закладки сенажа и заготовки сена, не дали и половины требуемого укоса, — начал разговор председатель колхоза Иван Владимирович Лиходедов. — Посовещались мы и решили обкосить неудобья, заготовить побольше веточного корма, установить строгий контроль за заготовкой других видов кормов.

Слушая председателя, мысленно подтверждаю его слова картинками трудовых будней, свидетелем которых был.

...Середина июня. Выходной день: колхозный паром работает, не останавливаясь. На одну сторону Дона он доставляет веселых, одетых в рабочее платье людей, а обратно везет машины, верхом нагруженные огромными лозовыми вениками. Жарко. Мужчины, оголенные по пояс, с загорелыми спинами, режут тонкие побеги лозы, а женщины набирают их в кучи и старательно увязывают. Среди людей и механизаторы, и животноводы, и служащие бухгалтерии. В этот день на заготовку веточного корма вышло 570 человек. Заготовлено и перевезено на фермы 380 тонн.

...Утро. Еще и солнце не взошло, а здесь, на лугу, многолюдно. Уже рокочут тракторы, уже упали на землю первые подкошенные травы. «Коси коса, пока роса».

В «Тихом Доне» заскирдовано и сдано на хранение пять тысяч центнеров первоклассного сена.

...Комбайн только покинул поле, как им завладели люди из кормодобывающей бригады. Василий Данилович Дмитриенко, Николай Акимович Акименко и Василий Алексеевич Рыгин сволакивают солому на край поля, а Иван Петрович Лихацкий и Петр Павлович Повеквечных усердно подают скирдоправам огромные золотистые копны. Длинные, могучие руки их скирдометов работают неустанно. За день бригада скирдует 700—800 центнеров соломы.

Спорятся дела и на кукурузных плантациях. Михаил Дементеев и Иван Токарев в прошлом году заняли первое место среди механизаторов, косивших кукурузу на силос. Над их агрегатами все время развевались красные флажки. И в этом году друзья первыми вывели на поля свои машины. Сейчас идет «пристрелка», а вскоре в бой будут введены основные силы, и тогда одновременно будут бороздить кукурузную плантацию до восьми комбайнов. А пока колхозники заканчивают убирать с тока зерно, чтобы быстрее освободить транспортные средства. Кстати, урожай здесь получен по нынешнему году неплохой — с гектара собрано по 18,1 центнера зерна.

Зимовка будет сытной.

СИЛОС НА ПОТОКЕ

В колхозе «Заветы Ильича» Верхнемамонского района организована скоростная уборка силосных культур, что очень важно в эти засушливые дни, когда влаги в растениях очень мало и они быстро подсыхают. Суть такова: комбайн КС-2,6 агрегатируется с трактором Т-150. Это дает возможность комбайну работать со скоростью 15 километров в час и увеличить производительность в четыре — пять раз. На Т-150 работают трактористы А. Н. Корнеев и А. И. Грязев. Силосную массу отвозят от агрегата четыре автомашины. С начала уборки за два с половиной дня скошено 100 гектаров кукурузы на силос и заготовлено 730 тонн зеленой массы.

В колхозе состоялся районный семинар председателей колхозов и главных специалистов — агрономов, зоотехников, инженеров. Опыт становится достоянием хозяйств района.

М. ТКАЧЕВ,
заведующий кабинетом передового опыта производственного управления сельского хозяйства Верхнемамонского райисполкома.

По-соседски работают в заготовке кормов в колхозе «Россошь» Репьевского района. Вслед за комбайном идет пресподборщик.
Фото С. Ефимова.

ПЕРВЫЕ 200 ТОНН

Труженики отделения Копенкино первыми в совхозе «Райновский» приступили к заготовке комбинированного силоса. Заложены первые 200 тонн зеленой массы. Началась эта работа и на другом отделении.

Для закладки такого сочного корма используются подсолнечник и горчичная солома, которые укладываются в траншеи послойно, из расчета одна тонна гороховой соломы на три тонны измельченных стеблей, листьев и шляпок подсолнечника. На каждую тонну зелени расходуется полтора килограмма соли.

На хорошие зеленой массы хороший пример подают механизаторы А. С. Захарченко, В. И. Дубина и другие.

В совхозе ускоренными темпами ведется скирдование соломы. Она убирается с полей сразу же после обмолота ранних зерновых культур. На скирдовании старательно работают механизаторы В. С. Горобцов, С. И. Горелов, С. П. Глущенко и другие рабочие.

В. ЗАЙКА,
главный зоотехник совхоза «Райновский» Россошанского района.

СРАВНИТЕ, СОПОСТАВЬТЕ

Колхоз «Новая жизнь»: солома — по ветру

Когда знакомишься с районной сводкой о заготовке кормов, невольно обращаешь внимание, что хуже, чем в большинстве хозяйств, дела идут в колхозе «Новая жизнь». Здесь и сенажа заложили всего 226 тонн, и соломы заскирдовали 690. Причем и эти цифры вызывают сомнение, ибо актов сдачи скирдов на хранение нам обнаружить не удалось. Не особенно спешат в колхозе и сейчас, когда приспела пора заготавливать силос.

Мы приехали в хозяйство около трех часов дня. Ни председателя колхоза, ни кого-либо из главных специалистов найти не удалось. В бухгалтерии сказали, что председатель скорее всего в поле, где делят солому для выдачи колхозникам.

Однако на названном поле мы встретили лишь членов ревкомиссии и бригадира Дмитрия Васильевича Рыжкова. Он-то и стал нашим сопровождающим. А посмотреть хотелось качество уборки соломы, плантации кукурузы и подсолнечника, предназначенные для закладки силоса.

Из беседы с Дмитрием Васильевичем выяснилось, что своей соломы в хозяйстве не хватает. В то же время на уже освобожденных, по данным колхозных специалистов, полях на стерне лежат кучи неубранной соломы половой. Их подхватывает ветер и разметает следы чьей-то недобросовестности. Скирды, которые удалось посмотреть, сложены плохо, не оправлены, вокруг них на добрые пять метров — толстая подстилка, которую тоже потихонечку разволакивает ветер.

Дмитрий Васильевич показал нам плантацию, засеянную кукурузой в смеси с подсолнечником. По мнению специалистов (и бригадир этого не отрицает), и те, и другие культуры подошли настолько, что их надо немедленно убирать, в противном случае кукуруза подсохнет, подсолнечник перерастет и не бывать хорошему силосу. В колхозе это сознают и даже решение специальное приняли на заседании правления. А вот работу организовать не удосужились. Ссылаются на нехватку транспорта. Вместе с тем ежедневно вызывают из Острогожского автотранспортного предприятия не восемь машин с прицепами, как имеют право согласно разнарядке райисполкома, а всего три или четыре.

К концу нашего пребывания в колхозе появился и председатель Василий Иванович Волокитин. Попросили его поделиться соображениями, как правление колхоза думает обеспечивать кормами скот, почему, если своей соломы не хватает, не едут за заготовку в других хозяйствах района.

Вразумительного ответа не было.

В. АЛИБЕКОВ.
Острогожский район.

МЕЖКОЛХОЗНАЯ МЕЛИОРАЦИЯ

Между селами Семеновка и Пирогово Калачеевского района сооружен большой межколхозный пруд. Вокруг него посеяны многолетние кормовые травы колхозов «Ленинская искра» и «Красный партизан». Орошаемый участок в этих хозяйствах занимает более 60 гектаров. Около пруда смонтирована насосная станция, которая подает воду гидрантам.

К каждому из них последовательно подсоединяются поливные установки ДДН. Распределено время полива орошаемых участков в каждом колхозе.

Сделано три обильных полива. Ведется косовица трав и закладка сенажа. На поливе пример показывают механизаторы И. Е. Сапунов, Н. С. Рыбалкин, С. В. Бобровских, машинист насосной станции И. И. Орлов.

Ф. ПЕТРОВ,
селькор.

ПОЖНИВНЫЕ ПОСЕВЫ

Много внимания уделяют обеспечению кормами общественного животноводства, изысканию новых резервов для расширения кормовой базы в колхозе «1 Мая» Богучарского района. Одним из таких резервов являются 100 гектаров озимой ржи. Она посеяна пожнивно и будет использована на выпас скоту в осенний период. Намечено также посеять 150 гектаров кукурузы, на зеленый корм.

Отведенная для этих целей площадь была хорошо подготовлена, на ней приступили к работе посевные агрегаты.

А. ЛЕСНЫХ.
Богучарский район.

Кто впереди, кто отстает

Оперативная информация о выполнении плана заготовок сенажа и витаминно-травяной муки в колхозах и совхозах области на 15 июля 1975 года (в процентах к плану).

	Сенаж	Травяная мука
Терновский	129,0	5,6
Лискинский	95,0	22,8
Аннинский	84,0	28,2
Панинский	78,7	36,3
Острогожский	76,7	17,9
Новоусманский	75,3	28,5
Нижнедевицкий	74,5	7,6
Новохоперский	73,6	36,5
Эртильский	73,4	13,3
Семилукский	68,0	18,2
Каменский	67,6	32,4
Бобровский	67,2	19,1
Репьевский	60,8	30,3
Грибановский	58,3	13,5
Ольховатский	57,9	31,8
Верхнехавский	53,5	8,3
Богучарский	53,3	46,7
Хохольский	49,9	68,2
Подгоренский	44,7	17,5
Рамонский	43,3	29,1
Петропавловский	34,6	23,1
Калачеевский	31,8	36,5
Поворинский	31,7	34,1
Таловский	30,1	20,2
Россошанский	29,3	18,4
Павловский	24,9	41,7
Верхнемамонский	23,7	4,4
Борисоглебский	16,7	4,4
Кантемировский	15,9	29,4
Бутурлиновский	9,6	30,1

Создать прочную кормовую базу общественному животноводству — основная задача тружеников колхозов и совхозов области в настоящий период.

Данные оперативной сводки говорят о том, что хозяйства Терновского, Лискинского, Аннинского, Панинского и Острогожского районов успешно решают эту задачу. Здешние хозяйства заготовили сенажа от 76,7 до 129 процентов к плану.

По-прежнему резкое отставание с заготовкой сенажа наблюдается в Бутурлиновском, Борисоглебском и Верхнемамонском районах, где закладка этого корма составила от 23,7 до 9,6 процента к плану.

Хорошо идет выработка витаминно-травяной муки в колхозах и совхозах Хохольского, Богучарского и Павловского районов, где произведено ее от 41,7 до 68,2 процента к плану.

Неоправданно отстают с производством травяной муки хозяйства Борисоглебского, Верхнемамонского, Терновского, Нижнедевицкого и Верхнехавского районов, где заготовлено от 4,4 до 8,3 процента к плану.

Одна из причин отставания в том, что не везде производственно используются агрегаты для приготовления витаминно-травяной муки. Если в хозяйствах Богучарского района на один АВМ-0,4 выработано 153,8, Хохольского — 150, Петропавловского — 116,7, Панинского — 123,1, Рамонского — 114,3, Кантемировского — 90,9 тонны травяной муки, то в хозяйствах Нижнедевицкого района всего лишь 14,3, Верхнемамонского — 20,0, Борисоглебского — 25,0, Терновского — 25,0 и Верхнехавского — 33,3 тонны. В среднем же по области выработка травяной муки на один агрегат АВМ-0,4 составила 78,4 тонны. Темпы, которые вряд ли могут порадовать!

Для увеличения производства витаминных кормов необходимо шире использовать хвою, а где это возможно, и дикорастущие травы; организовать производительную работу всех имеющихся агрегатов для выработки витаминно-травяной муки и обеспечить безусловное выполнение планов по заготовок.

С целью дополнительного производства кормов всем колхозам и совхозам области следует обеспечить посев пожнивных и повторных посевов кормовых культур в запланированных объемах.

Сейчас механизаторы совхоза усиленными темпами убирают на силос подсолнечник. На пожнивных посевах появляются всходы кукурузы. Часть этой культуры пойдет на зеленый корм скоту, а остальная масса вместе с недозревшими початками будет заложена в силосные траншеи.

М. КОЖОКИН.
Новохоперский район.

• СОВЕТЫ СПЕЦИАЛИСТА
КАК ОБОГАТИТЬ РАЦИОНЫ

Всероссийским научно-исследовательским и проектно-технологическим институтом механизации животноводства разработан проект цеха для приготовления измельченных кормосмесей из соломы (или других грубых кормов), силоса, корнеплодов, концентратов и растворенных в воде микродобавок. Основной машиной цеха является агрегат АПК-10, в который подаются одновременно все кормовые компоненты. Все работы от погрузки кормов до подачи готовой смеси в раздатчики механизированы.

Солому измельчают, грузят в закрытый сеткой тракторный прицеп. Сгружают ее вблизи силосной ямы. Накапливают здесь солому из расчета работы на несколько дней. Определенное количество (300—400 кг) измельченной соломы грейферным погрузчиком грузят в кормораздатчик. Последний оборудуется электрическим приводом (мощность двигателя 4—5 квт). Затем этим же погрузчиком на солому укладывают 1,8—2 тонны силоса.

Количество силоса и соломы может меняться в зависимости от принятого рациона. Загруженный кормораздатчик трактором доставляют в кормоцех и устанавливают выгрузным окном под приемным транспортером агрегата АПК-10. Трактор выезжает из цеха, КТУ-10 подключают к электросети. Концентрированные корма подвозят и периодически засыпают в бункер, оснащенный питателем, откуда шнеком их подают в бункер тарельчатого дозатора и далее в дробилку.

Если шнек питателя имеет регулируемое число оборотов, то от использования тарельчатого дозатора можно отказаться. В этом случае нужный процент концентратов подается за счет подбора определенного числа оборотов шнекового питателя. Корнеклубнеплоды из буртов грейферным погрузчиком ПЭ-08 грузят в самосвальные транспортные средства, сгружают в бункер ПБ-2 от картофелесортировального пункта. Бункер оборудуют электрическим приводом. Из бункера корнеклубнеплоды периодически подают в приемный бункер шнеков мойки агрегата. Бункер ПБ-2 вмещает около 3,5 тонны свеклы. Микродобавки или другие жидкие компоненты заливают в емкость агрегата (или в любую другую емкость). Отсюда она через дозирующее устройство поступает в дробилку АПК-10.

В дробилке АПК-10 все корма ножами и молотками измельчаются и смешиваются. Грубые корма и силос измельчаются на частицы длиной 5 сантиметров, корнеклубнеплоды — до состояния мезги. Готовая смесь влажностью 60—70 процентов транспортером подается в раздатчик КТУ-10 или другой раздаточный и транспортный механизм.

Несколько по-другому решается вопрос приготовления кормовых смесей, включающих солому.

Все кормовые концентраты, поступившие в смеситель, смешиваются с грубыми кормами, раствором микродобавок, сухими добавками и подаются транспортером в кузов автомобиля или тележки. Производительность линий составляет 18—25 тонн в смену и лимитируется производительностью дробилки КДУ-2.

Дробленая солома содержит много пылевидных частиц, затрудняющих поедание ее животными. Известно, что при скармливании измельченной соломы, смешанной в сухом виде с концентратами, происходит расслоение компонентов, скот поедает их не в том соотношении, которое установлено по рецепту. Все эти недостатки устраняются благодаря гранулированию смеси измельченной соломы и концентратов.

Уместно напомнить, что гранулирование смеси соломы с другими концентратами, в том числе богатыми протеином, витаминами, минеральными веществами, способствует лучшей перевариваемости соломы. Привес телок составил 260 граммов в сутки при скармливании 70 процентов соломы и 30 процентов концентратов, а при использовании такого же корма в гранулированном виде — 560 граммов. Гранулирование корма значительно повышает его поедаемость.

В свое время была разработана технология приготовления гранулированных кормовых смесей, включающих до 70 процентов сена и соломы применительно к предприятиям, располагающим паром. К условиям сельскохозяйственного производства может быть использован проект цеха производительностью 5 тонн гранулированных кормов в смену.

Технологическое оборудование изготавливается промышленностью и обеспечивает переработку грубых кормов, приготовление комбикормов, гранулированных кормовых смесей и гранулированной травяной муки. Все оборудование размещается в здании с облегченными конструкциями размерами 15х30 метров. Имеет металлический каркас, который для ускорения изготовления покрывается асбоцементными плитами усиленного профиля.

Процесс приготовления гранулированных кормовых смесей осуществляется следующим образом. Грубые корма подаются при помощи раздатчика КТУ-10 на измельчитель ИГК-30. Измельченная солома или сено пневмотранспортом направляется в два накопителя-дозатора КТУ-10, затем в сборный шнек-смеситель.

Возможна установка двух дополнительных дробилок типа КДУ-2. После дополнительного измельчения масса через циклон также подается в смесительный шнек. Все компоненты для производства кормовых смесей выгружаются в приемный бункер с помощью норий и верхнего шнека направляются в соответствующие секции бункера. Отсюда через дозаторы с помощью шнека и норий компоненты в требуемом количестве направляются к агрегату приготовления комбикормов АКН-1М.

Вместо этого агрегата можно использовать после небольшой переделки ЗАВ-20 (пневматизированный ток), ОКП-15 и др. Готовый комбикорм подается норией в промежуточный накопительный бункер, отсюда через дозатор поступает в сборный смесительный шнек.

Таким образом, комбикорм и грубый корм поступает одновременно в смесительный шнек, а затем в агрегат ОГМ-0,8 для гранулирования. Приготовленные на агрегате ОГМ-0,8 гранулы при помощи транспортных механизмов направляют в бункер готовой продукции.

В этом же цехе может быть налажено производство гранул из травяной муки на ОГМ-0,8. Для этой цели траву предварительно высушивают на двух специальных агрегатах АВМ-0,4.

Г. ВАЙСТИХ,
главный специалист Центра организации труда и управления производством Министерства заготовок РСФСР, кандидат технических наук,

В. КОВАЛЬ,
главный инженер проектов Воронежского филиала ЦНИИ Промзернопроект.

ВЫСЯТСЯ СТОГА

Освобождая поля от соломы, подеводы каменского совхоза «Россия» усиленными темпами заготавливают грубые корма для общественного скота.

На укладке соломы трудятся пенсионеры Сергей Степанович Бажин и однофамильцы Моисей Федорович и Михаил Никитович Ревины. На скирдовании они значительно перевыполняют сменные нормы.

За несколько дней уложено в стога более двухсот тонн соломы.

Н. ПЫРИН.
Каменский район.

И КАМЫШ — В ДЕЛО!

В поймах рек Савала, Хопер и Татарка много озер, болот и других мелких водоемов. Они густо заросли камышом и другой болотной растительностью.

И вот кормодобытчики совхоза «Новохоперский» пустили сюда комбайны и тракторные жатки. Там же, где техника не могла пройти, косили вручную. Только за счет камыша и болотной растительности рабочие совхоза заложили в траншеи более тысячи тонн сенажа и приготовили 80 тонн травяной муки.

Кроме того, для овец заготовлено большое количество веточного корма.

• НА ТЕМЫ ДНЯ
СЕМЕНА ЗАВТРАШНЕГО УРОЖАЯ

Как показали результаты предварительных анализов семян, зерновые культуры имеют мелкое семя, их вес намного меньше, чем обычно. В то же время влажность семян очень низка и составляет в отдельных случаях 9—10 процентов.

Все это настораживает, так как низкие физические свойства зерна могут привести к неполноценности семенного материала, что может отрицательно сказаться на судьбе будущего урожая.

В нынешнем году для использования урожая на семенные цели следует подбирать площади, где зерно более полновесно и не повреждено вредителями. Но при уборке таких площадей, помимо общепринятых правил: обкоса краев, очистки комбайнов при переходе от одной культуры к другой и т. д., следует обратить внимание на режим работы комбайнов с целью избежания травмирования сухих семян, их дробления и выбивания зародыша.

Полевая всхожесть травмированных семян находится в прямой зависимости от степени травмирования. Подсчитано, что десять процентов травмированных семян снижают урожай зерна более чем на центнер с гектара, а 30—40 процентов таких семян приводят к недобору трех-четырех центнеров.

Поврежденные зерна быстро портятся при хранении, являются основным источником распространения клещей, которые питаются в первую очередь зерном с открытой и пораженной оболочкой.

Совершенно избежать травмирования семян нельзя, но снизить повреждения можно. Основными путями являются выбор оптимальных сроков и способов уборки, применение при обмолоте рациональных технологических схем и рабочих органов с учетом прочности семян, правильная регулировка машин.

При уборке площадей, предназначенных на семенные цели, следует правильно отрегулировать число оборотов барабана в сторону уменьшения.

Хозяйства области располагают мощной зерноочистительной техникой, но использовать ее надо разумно. Послеуборочную обработку семян гороха, ржи, твердой яровой пшеницы следует производить на ОВП-20, ОС-95, «Петкусах», так как зерноочистительные пункты ЗАВ-20, ЗАВ-40 приводят к значительному дроблению сухого гороха и выбиванию зародыша из ржи и твердой яровой пшеницы.

Сильно дробится зерно гороха погрузочно-разгрузочными приспособлениями, поэтому пользоваться ими надо осторожно. Следует избегать излишних перебросок семян, поэтому размещать их в складах надо по заранее продуманной схеме.

Прежде чем приступить к подработке семян на зерноочистительных машинах, нужно предварительно подобрать необходимый набор решет и триерные цилиндры. Решета должны подбираться индивидуально для каждой партии с учетом размера семян и примесей.

Ввиду мелкозерности в текущем году, видимо, надо подбирать решета с меньшим диаметром и величиной отверстий. Большую помощь здесь окажут лабораторные решета для пробного просеивания семян. Необходимо также отрегулировать величину воздушного потока и установить зерноочистительную машину в горизонтальное положение.

При очистке семян необходимо стараться избегать повторных обработок. В противном случае это может привести к еще большему повреждению и увеличению отхода полноценных семян.

Очистку и доведение семян до норм первого и второго классов нужно проводить на току, в период уборки, и работу так организовать, чтобы избежать засорения одной культуры другой.

Семена должны засыпаться в очищенные от мусора и прошлогоднего зерна, обработанные от амбарных вредителей помещения. Поэтому завершению подготовки хранилищ надо уделить максимальное внимание.

Т. ХАРИНА,
начальник областной семенной инспекции.

Рабселькоры сообщают:

ДОБРЫЕ ПОЖЕЛАНИЯ

Получили дипломы еще 64 выпускника монтажного техникума. Впервые в этом году учащиеся, закончившие техникум на «4» и «5», имеют право поступления в высшие учебные заведения.

Педсовет техникума многим выдал такие справки. В политехнический институт решили поступить В. Л. Косых и В. П. Агалаков, получившие диплом с отличием. На выпускном вечере в адрес коллектива преподавателей было высказано много теплых слов. Добрыми пожеланиями проводили выпускников на стройки города.

И. ЛЕБЕДЕВ,
преподаватель.

ТРИДЦАТЬ ЛЕТ В ОДНОМ ЦЕХЕ

30 лет в одном и том же механическом цехе завода имени Калинина проработал токарь Константин Антонович Кендзерский.

Председатель цехкома В. Я. Жидков, начальник цеха М. А. Бугорин и товарищи по работе горячо поздравили юбиляра, вручили ему Почетную грамоту и поблагодарили за добросовестный труд.

Константин Антонович — активный общественник. Он является лучшим профгруппоргом, редактором стенной газеты, служит примером для тех, кто только начинает свой трудовой путь.

Б. МИШУКОВ.

С ДИПЛОМОМ В РОДНОЕ СЕЛО

ВЕРХНИЙ МАМОН (соб. корр. «Коммуны»). Доярки на ферму Маша Пахомова пришла после окончания восьмилетки. Вскоре она стала заочницей Верхнеозерского сельскохозяйственного техникума и вот уже с дипломом зоотехника вернулась в свой родной колхоз «Заря коммунизма».

...Все больше молодых специалистов после окончания вузов и техникумов возвращаются на работу в родные села. По путевке колхоза «Дон» учились в техникумах Иван Мозгунов и Петр Плохих. Первый стал зоотехником, второй — механиком. Оба трудятся по избранной профессии.

Из года в год за свой счет в высших и средних учебных заведениях готовят кадры специалистов колхозы «Страна Советов», «Победа», «Родина».

ТОВАРИЩ, КОТОРЫЙ РЯДОМ

Сейчас ей пятьдесят один. Она не просто пережила войну. Наталья Потапова Сухих участвовала в ней с первого дня и до последнего.

Скольким раненым, умирающим на поле боя спасла она жизнь тогда, санинструкторка 48-й танковой армии. За мужество, храбрость и отвагу Родина ее наградила многими медалями.

Отгремело эхо войны, и пришла Наталья Петровна на фабрику технических тканей. Работала ровничницей, бригадиром, сейчас — заливщица веретен. Знают ее в цехе, как добросовестную, трудолюбивую работницу. Неоднократно избиралась она депутатом райсовета, была многократной участницей слета передовиков.

Вот такая она, наша Наталья Потапова Сухих.

Г. ВАЛИКОВА,
секретарь партбюро.

МАСТЕРА ЛЕСНОЙ АПТЕКИ

ОСТРОГОЖСК. Заготовители районного потребительского общества отправили предприятиям фармацевтической промышленности 20 тонн лекарственных трав в сухом виде. Большая часть продукции по своему высокому качеству предназначена для экспорта в другие страны.

Хорошим организатором сбора сырья является товаровед Николай Федорович Полегаев. У него вся семья занимается этим полезным делом — мать, жена Мария Александровна, дети Наташа и Коля. Они различают травы по форме, внешнему виду, запахам, окраске и легко находят нужные в лесной зелени. Как правило, чуть ли не половина годового плана по заготконторе приходится на их долю. Сам Полегаев отмечен значком «Ударник пятилетки», супруга — значком «Победитель социалистического соревнования».

Заготовители района решили собрать в общей сложности и насушить 52 тонны целебных трав. Это — лекарства от многих болезней.

ФОТОИНФОРМАЦИЯ

ВЛАДИВОСТОК. Музей-мемориал — подводная лодка «С-56» открыт во Владивостоке. В 1942 г. «С-56» ушла на северный театр военных действий от берегов родного Приморья. Она прошла три океана и девять морей, за кормой осталось более 17 тысяч миль. Гвардейская Краснознаменная подводная лодка одержала 14 побед.

После войны она вернулась к родным берегам Северным морским путем, замкнув гигантское кольцо своего героического кругосветного перехода.

НА СНИМКЕ: во время открытия мемориала.

Фото Ю. Муравина (Фотохроника ТАСС).

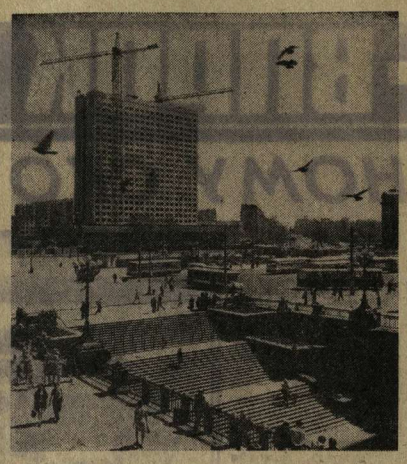

Двадцатичетырехэтажное белоснежное здание выросло в Новосибирске на привокзальной площади.

Это самое высокое здание города. Оно будет отдано гостям Новосибирска.

В новой гостинице — тысяча мест. Номера одноместные и двухместные. Они оборудуются современной встроенной мебелью. Семь скоростных лифтов в считанные секунды будут доставлять гостей и багаж на любой из двадцати четырех этажей. В гостинице будет несколько буфетов, кафе, бар и ресторан на шестьсот мест.

Фото А. Зубцова. (АПН).

На новом велосипеде «Витурелис» (в переводе с литовского — «жаворонок») могут ездить как мальчики, так и девочки. Эту универсальную модель разработали на Шяуляйском заводе «Вайрас», чья продукция известна в более чем 70 странах мира.

Новая модель существенно отличается от своих предшественников: конструкторы изменили форму рамы, уменьшили размер колес, предложили новые варианты руля. Велосипед стал легче и маневренней.

Первая партия «жаворонков» — 1,5 тысячи — уже сошла с конвейера.

НА СНИМКЕ: новые подростковые велосипеды «Витурелис», они легки на ходу и очень удобны.

Фото М. Баранаускас. (АПН).

● НОВЫЕ КНИГИ

У ИСТОКОВ ТАЛАНТА

НАДЯ РУШЕВА... Московская школьница, чей яркий и самобытный талант, рано заявив о себе, так и не расцвел, сделавшись жертвой нелепой случайности. Ее трагическая судьба (Надя умерла в результате внезапного и скоротечного заболевания) вот уже много лет огорчает всех, кто знаком с ее рисунками по выставкам и печатным публикациям. Она стала темой и нового романа Эдуарда Пашнева «Девочка и олень».

Написать такой роман у Э. Пашнева были особые основания. В 1965 году журнал «Юность» опубликовал его повесть «Ньютоново яблоко». Иллюстрации к публикации сделала Надя Рушева.

Автор подчеркивает, что пишет не биографию, а художественное произведение с неизбежным «додумыванием» и обобщением фактов. Но как отзвучит это произведение о его реального прообраза, если оно даже иллюстрируется рисунками, в свое время сделанными Надей Рушевой?

Как бы там ни было, но роман «Девочка и олень» посвящен становлению художественного таланта у одаренного ребенка и подростка, проникнут стремлением постичь те глубины юной человеческой души, в которых рождается поэтическое видение мира и закладывается способность к образному мышлению.

Задачу, которую избрал для себя писатель, — не из легких. Речь в романе идет, конечно, о становлении характера, но характера незаурядного, выдающегося. Сам предмет художественного исследования весьма тонок, деликатен. К тому же дело осложняется заметной разноголосицей во мнениях даже специалистов, психологов и искусствоведов.

Э. Пашнев пошел, на наш взгляд, по совершенно правильному пути, отказавшись от какой бы то ни было сенсационности в изображении центрального образа романа и сосредоточив внимание на фактах повседневной действительности. Надя Рощина (так зовут героиню романа) живет обычной жизнью человека своего возраста. Ее главные заботы связаны со школой, с бесконечными пионерскими делами. При этом, как истинно талантливый человек, Надя много времени и сил отдает своему излюбленному занятию — рисованию. У нее — умный и тонкий руководитель — папа, который, кажется, не спешит — объявить дочь вундеркиндом, но зато настойчиво и тактично прививает ей трудолюбие, направляет ее развитие по нужному руслу. Большим и запоминающимся событием в короткой Надиной жизни стала поездка в «Артек», обогатившая ее многими впечатлениями, раздвинувшая мир ее представлений. Таков, собственно говоря, круг интересов и забот девочки. Но именно в этом весьма обычном для советской школьницы кругу и зарождается повышенное внимание Нади к литературе, к живописи, которые на наших глазах превращаются в устойчивую страсть, во вторую натуру девочки.

Героиня Э. Пашнева обладает живым общительным нравом, она вся в движении, в поиске, жадно вбирает в себя самые разнообразные впечатления жизни, упрямо добивается первых, но многообещающих успехов в занятиях рисованием. Образ Нади — наиболее удачный в романе. Автор, естественно, не раскрыл перед нами всех тайников человеческой души, но и то, что показал он, дает повод для волнений и размышлений.

К сожалению, не все равноценно в романе. Мы так и не уясняем себе нравственную причину безвременной смерти Нади. Здесь автор, вопреки своему первоначальному заявлению, так и не отошел от скупого протоколирования житейского факта. Да и сам факт подан как-то так буднично и мелко, что по сути дела не дает нам возможности ощутить всю глубину и тяжесть потери.

Большое значение в романе имеет образ пионервожатого Нади — Марата Антоновича, человека, который оказал на Надю определенное влияние, которому она отдала свое чувство первой любви. К сожалению, этот образ во многом противоречив и неясен. Сперва мы видим Марата Антоновича этаким молодцеватым парнем, не пасующим даже перед сбежавшим от дрессировщика медведем, т. е. таким, каким и должен быть пионерский вожатый. А в дальнейшем тот же Марат Антонович предстает перед нами этаким бульварным ухажером, человеком с типично богемными замашками, и мы так и не можем понять, кто же он в действительности.

Роман не лишен отдельных длиннот, содержит произвольные утверждения. На наш взгляд, автор чрезмерно преувеличивает значение романа М. Булгакова «Мастер и Маргарита» в духовной жизни своей героини и, не располагая для этого никакими реальными данными, силится навязать ей вообще не свойственную для нее ложную многозначительность суждений.

Несмотря на отмеченные недостатки, новое произведение Эдуарда Пашнева, вышедшее в Центрально-Черноземном книжном издательстве, представляет собой большой интерес для самого широкого круга читателей.

Б. ПОДКОПАЕВ.

● БЕСЕДЫ ВРАЧА

НАСЛЕДСТВЕННОСТЬ

В КРОВАТКЕ спит малыш. Мальчик как мальчик, только особенно белая кожа да белокурые волос привлекают к нему внимание: для врача-генетика цвет кожи, волос, глаз лишний раз подтверждает наличие болезни.

Мой спутник, руководитель отдела клинической генетики, заместитель директора по науке Московского научно-исследовательского института педиатрии и детской хирургии Министерства здравоохранения РСФСР доктор медицинских наук Юрий Барашнев осторожно прикрывает дверь в палату — «тихий час».

— У этого малыша фенилкетонурия — одно из 400 наследственных заболеваний обмена веществ, известных современной генетике, — объясняет он. — Этот недуг до недавнего времени не поддавался лечению, потому что не было способов сразу же выявить болезнь, а пока ставили диагноз, драгоценное время было упущено.

Наследственные заболевания проявляют себя по-разному: в одних случаях страдает зрение, в других происходит деформация позвоночника и конечностей, в третьих задержка умственного и физического развития. Представьте себе горе матери, на глазах которой здоровый малыш без видимых на то причин начинает слепнуть, глохнуть, перестает понимать окружающих и разговаривать. Причина — повреждение генов, ответственных за нормальную работу ферментов. Иногда этот процесс происходит спонтанно, бывает и так, что каждый из родителей несет потенциально «испорченный» ген, который, не проявляясь активно ни у отца, ни у матери, дает знать о себе у ребенка.

— Наследственные и врожденные болезни обмена, — рассказывает Барашнев, — маскируются под хорошо известные заболевания, и врач-педиатр поднес бессилен определить, что в организме с момента рождения идет губительный процесс. Обнаружить виновника недуга трудно, ведь его нельзя «послушать, увидеть, потрогать».

И все-таки выход был найден.

— Нам удалось разработать микробиологический тест, который позволяет быстро и надежно не только выявлять больных с наследственными нарушениями обмена, но и осуществлять массовое обследование новорожденных в профилактических целях, — продолжает Ю. Барашнев. — Сама процедура несложна: у ребенка из пальца, а у новорожденного из пятки берут несколько капель крови, ровно столько, сколько нужно для обычного анализа. К появившейся капле крови лаборантка подносит специальную бумагу и делает отпечатки. Это «визитная карточка» малыша. Позже автомат выбьет эти кружочки с капельками, их аккуратно соберут в пакет, положат в автоклав, где под действием температуры и давления они станут пригодными для анализа.

Обработанные в автоклаве диски помещают в определенную питательную среду, которая содержит штамм кишечной палочки — культура этого микроба и позволяет установить нарушение обмена веществ. Микробиологический метод предложен доктором биологических наук профессором Давидом Гольдфарбом.

Используемые в диагностике микробы не совсем обычны: в их генетическом аппарате искусственно созданы «поломки», в результате которых нарушается синтез какой-либо одной аминокислоты. При этом размножение микроба происходит только в присутствии недостающей ему аминокислоты в питательной среде. Если у новорожденного есть наследственное нарушение обмена веществ и в крови необычно высокое содержание аминокислоты, например фенилаланина, микроб начинает усиленно размножаться, появляется светлый ореол вокруг кровяного диска.

Зная скорость размножения культуры, по размерам ореола можно определить, превышает ли норму данная аминокислота. Если есть какие-то отклонения от нормы, ребенок немедленно берется на учет.

В настоящее время Московский научно-исследовательский институт педиатрии и детской хирургии выявляет и успешно лечит детей с фенилкетонурией, гомоцистинурией, гистидинемией, галактоземией и другими наследственными заболеваниями обмена веществ.

— Специальная диета, из которой исключаются продукты с высоким содержанием фенилаланина, метионина, гистидина или галактозы, дает хорошие результаты, — говорит Юрий Барашнев. — Уже через неделю уровень этих аминокислот в крови приходит в норму.

Сегодня в нашей стране создается система медико-генетической помощи детям, которая может в централизованном порядке контролировать здоровье детского населения. В этой системе предусматривается обязательное взаимодействие трех специализированных учреждений — поликлиники с медико-генетической консультацией, централизованной биохимической лабораторией и генетического стационара для раннего выявления и лечения больных с наследственными заболеваниями.

Елена ПРАЛЬНИКОВА.
(АПН).

● СПОРТ

ПЕРВЫЕ РАДОСТИ ПОБЕДЫ

Наши пловцы неплохо выступают на Всероссийских и Всесоюзных соревнованиях. Чемпионом и вторым призером Спартакиады народов РСФСР стал Юрий Спасовходский.

На Спартакиаде народов СССР сразу три пловца показали высокое мастерство. Юрий Спасовходский был вторым, Михаил Хрюкин третьим, Ольга Лускатова также третьей на стометровой дистанции стилем брасс. Сейчас они готовы защищать спортивную честь нашей страны на первенстве мира по плаванию. Это первенство будет проводиться в необычных условиях в Колумбии. Для того, чтобы максимально приблизить условия тренировок к жизни спортсменов к условиям будущих стартов, сборная команда СССР тренировалась в высокогорье в Цахкадзор, недалеко от Еревана.

На соревнованиях в ЧССР находится Сергей Быстрицкий,

С первенства РСФСР среди детских спортивных школ плавания вернулась команда из Ростова-на-Дону. Отлично выступили наши молодые пловцы. Победителем стал на 200 метров брассом Сережа Петрусёв. Призерами стали своих возрастных групп Женя Бобров (100 метровка баттерфлай), Люда Лемешева (100 и 200 метров брасс), Саша Чегин (100 метровка брасс).

К. РАСЦВЕТОВ.

РАДИО

17 ИЮЛЯ, ЧЕТВЕРГ
По радиостанциям, на волнах 389,1 метра (773 кгц), 41,6 метра (7,12 мгц)

7.20 — Радиожурнал «Здоровье». 8.15—Обзор газет «Комсомольская правда», «Советский спорт». 8.30 — Для молодежи. «Под солнцем Родины». Передача о комсомольцах — школьниках, удостоенных чести фотографироваться у Знамени Победы. 18.00 — Последние известия. 18.15 — Молодежная радиопрограмма «Товарищ». Номер 121. «За право поднять рапорт XXV съезду КПСС», «Комсомольские почести» — участие молодежи в заготовке кормов. «Присваивается звание мастера» «Он и она» — обзор почты «Товарища».

ТЕЛЕВИДЕНИЕ

17 ИЮЛЯ
I ПРОГРАММА

8.55 Программа передач.
9.00 Новости.
9.15 Цветное телевидение. Утренняя гимнастика.
9.30 Цветное телевидение. «Творчество юных».
9.50 Цветное телевидение. «Король гор и другие».
11.25 Международный фестиваль телевизионных программ «Радуга».
12.00 Новости с орбиты.
14.10 Программа передач.
14.15 Цветное телевидение. Кубок СССР по футболу. Полуфинал. «Арарат» (Ереван) — «Динамо» (Тбилиси). Второй тайм.
15.00 «Изобретатель».
15.30 Концерт академического симфонического оркестра Московской Государственной филармонии.
16.25 «Это должен знать каждый». «Борьба с пожарами».
16.55 Цветное телевидение. «Качели». Телевизионный художественный фильм.
18.00 Воронежские новости.
18.15 «Выполнение обязательств — под контроль масс». О ходе строительства сельских школ.
18.45 Цветное телевидение. Р. Глиэр. Концерт для голоса с оркестром.
19.00 Репортаж о стыковке на орбите.
19.30 «Впервые на экране ЦТ». Художественный фильм «Мужчины».
20.45 «Перед встречей экипажей». Репортаж с орбиты.
21.00 «Время». Информационная программа.
21.30 «В мире звуков». Фильм-концерт.
22.15 «Рукопожатие на орбите». Репортаж. По окончании (23.00) — программа передач.

II ПРОГРАММА

*16.20 Программа передач.
16.25 Шахматная школа.
*16.55 Телефильм. «Не теряйте знамя».
*17.40 Для тружеников села. «На пастбищах Подмосковья». Документальные фильмы.
18.00 Новости.
18.15 «Полевая почта «Подвига».
*18.45 «Для вас, воронежцы».
*18.55 Киножурнал.
*19.10 Люди нашей страны. «По наследству». «На высоте». Документальные фильмы.
*19.40 В мире прекрасного. «Класс Дудинской». Телевизионный фильм.
*20.15 «Ровесник». Молодежная программа.
21.00 «Наш сад».
*21.30 «Вчера, сегодня и всегда». Художественный фильм.

ПОГОДА

Сегодня днем по области ожидается переменная облачность, местами, кратковременный дождь, гроза, ветер юго-западный, умеренный до сильного, температура 28—33 градуса тепла.

В Воронеже кратковременный дождь, гроза, 28—30 градусов. Температура воды в водохранилище 23 градуса.

Редактор
В. Я. ЕВТУШЕНКО.

ТЕАТРЫ · КИНО

Гастроли Московского театра имени М. Н. Ермоловой.—В помещении театра оперы и балета. — Сегодня — «Старший сын». Завтра — «Прошлым летом в Чулимске» (19 час. 30 мин.). В помещении театра драмы — Сегодня — «Играем Стриндберга. Завтра — «Здравствуйте, дядюшка! (19 час. 30 мин.).

«ПРОЛЕТАРИЙ» — БОЛЬШОЙ ЗАЛ — «Они сражались за Родину» (две серии) (9, 11.50, 14.40, 17.30, 20.20).

МАЛЫЙ ЗАЛ — «Под каменным небом» (9, 10.45, 12.30, 14.15, 16, 17.45, 19.30, 21.15).

ЗАЛ ХРОНИКИ — «Я и другие» (9, 12.50, 16.40, 20.30). «Тайные и явные» (10, 15.40, 17.40). «Старая дева» (11, 13.50, 18.40).

«СПАРТАК»—«Иван да Марья» (9, 10.35, 12.15, 14.25, 16.05, 17.45, 19.25, 21.35).

«ЮНОСТЬ»—БОЛЬШОЙ ЗАЛ—«Перстень княгини Анны» (9, 10.45, 12.30, 14.15, 16, 17.45, 19.30, 21.15).

МАЛЫЙ ЗАЛ — «Тимур и его команда» (9.20, 11.10). «Старики разбойники» (13, 14.50). «Парижские тайны» (16.40, 18.40, 20.40).

«ЛУЧ» — «Цветок и камень» (две серии), (9, 12, 15, 17.50, 20.40).

«ПЕРВОМАЙСКИЙ» — «Калина красная» (9, 11.05, 15.05, 17.00, 21.10). «Дочки - матери» (13.10, 19.15).

«КОМСОМОЛЕЦ» — Большой аттракцион (9.20, 12.50, 16.20, 19.50). «Шах королеве бриллиантов» (11, 14.30, 18, 21.30).

«РОДИНА»—КРАСНЫЙ ЗАЛ—«Долина» (10, 11.50, 13.40 — удлиненный сеанс, 16, 17.50, 19.40, 21.20).

ГОЛУБОЙ ЗАЛ — «Невероятные приключения итальянцев в России» (11, 12.50, 14.40 — удлиненный сеанс, 17, 19, 21 час — удлиненный сеанс).

ЗАРЯ» — «Анжелика—маркиза ангелов. Анжелика и король» (9.30, 13, 16, 20).

ДВОРЕЦ КУЛЬТУРЫ имени 50-летия ОКТЯБРЯ — МАЛЫЙ ЗАЛ — Большой аттракцион (17, 19, 21). БОЛЬШОЙ ЗАЛ — «Всадник без головы» (18 и 20 час.).

ДВОРЕЦ КУЛЬТУРЫ имени К. МАРКСА — «Вынужденное пари» (16.30, 18.30, 20.30).

ЛЕТНИЙ КИНОТЕАТР «ВЕРЕЗКА» — «Смелые люди» (11, 13, 15, 17, 19, 21 час).

«ЗЕЛЕНЫЙ ТЕАТР» — «Южный рог» (21 час.).

ДВОРЕЦ КУЛЬТУРЫ ЗАВОДА имени КОМИНТЕРНА — «Утро неизвестных» (17.20, 19.10 и 21 час). В парке — «С тобой и без тебя». (21 час).

ГОСЦИРК

IV, 18, 19, 20 июля
ПРОЩАЛЬНЫЕ ПРЕДСТАВЛЕНИЯ АНСАМБЛЯ «ЦИРК НА ЛЬДУ»
Первая гастроль аттракциона
«МОРСКИЕ КОТИКИ И НЕРПА»
Начало в 19 час. 30 мин.

УВАЖАЕМЫЕ ТОВАРИЩИ!

8 дней осталось до тиража выигрышей по денежно-вещевой лотерее пятого выпуска.

В тираже будут разыграны автомобили «Жигули» ВАЗ-2101, «Москвич-412», «Запорожец» ЗАЗ-968, мотоциклы, пианино, телевизоры, холодильники, ковры и другие ценные вещи, а также денежные выигрыши от одного до двухсот пятидесяти рублей.

Покупайте потерейные билеты!

Воронежское областное управление Госгрузсберкасс.

ВОРОНЕЖСКИЙ ИНЖЕНЕРНО-СТРОИТЕЛЬНЫЙ ИНСТИТУТ

ОБЪЯВЛЯЕТ ПРИЕМ СТУДЕНТОВ НА ПЕРВЫЕ КУРСЫ СЛЕДУЮЩИХ ФАКУЛЬТЕТОВ:

строительный факультет, специальность: промышленное и гражданское строительство, сельскохозяйственное строительство;

строительно-технологический факультет, специальности: производство строительных изделий и конструкций, химическая технология керамики и огнеупоров;

санитарно-технический факультет, специальности: теплогазоснабжение и вентиляция, водоснабжение и канализация;

механический факультет, специальность: строительные и дорожные машины и оборудование, автоматизация и комплексная механизация строительства;

автодорожный факультет, специальность — автомобильные дороги;

инженерно-экономический факультет, специальность—экономика и организация строительства;

архитектурный факультет готовит специалистов—архитекторов;

вечерний факультет, специальности: теплогазоснабжение и вентиляция, водоснабжение и канализация, строительные и дорожные машины и оборудование;

факультет заочного обучения, специальности: промышленное и гражданское строительство, сельскохозяйственное строительство, экономика и организация строительства, теплогазоснабжение и вентиляция, строительные и дорожные машины и оборудование, автомобильные дороги.

ПРИЕМ ДОКУМЕНТОВ: на дневное обучение с 20 июня по 31 июля; на вечернее обучение — с 20 июня по 31 августа; на заочное обучение — до 31 августа.

ВСТУПИТЕЛЬНЫЕ ЭКЗАМЕНЫ: на дневное обучение с 1 по 20 августа; на вечернее обучение—с 20 августа по 10 сентября; на заочное обучение — с 1 по 20 июля и с 20 августа по 10 сентября.

Поступающие на все виды обучения и специальности (кроме архитектуры) сдают вступительные экзамены по математике (письменно и устно), физике (устно), русскому языку и литературе (сочинение).

Поступающие на учебу по специальности «Архитектура» сдают вступительные экзамены по рисованию, черчению, математике и физике (устно), русскому языку и литературе (сочинение).

Заявление подается на имя ректора института с приложением документов о среднем образовании (в подлинниках), медицинской справки (форма № 286), копии трудовой книжки (колхозной книжки), характеристики (рекомендации) для поступления в вуз, выдаваемой с последнего места работы или учебы, 4 фотографий (снимки без головного убора, размером 3 х 4 см).

АДРЕС ИНСТИТУТА: 394689, г. Воронеж, ул. XX-летия Октября, 84. Приемная комиссия.

МИНИСТЕРСТВО СЕЛЬСКОГО ХОЗЯЙСТВА СССР ВОРОНЕЖСКИЙ СЕЛЬСКОХОЗЯЙСТВЕННЫЙ ИНСТИТУТ имени К. Д. ГЛИНКИ

В ВОРОНЕЖСКОМ СЕЛЬСКОХОЗЯЙСТВЕННОМ ИНСТИТУТЕ ИМЕНИ К. Д. ГЛИНКИ РАБОТАЕТ ОДНОГОДИЧНЫЙ ЗАОЧНЫЙ ЭКОНОМИЧЕСКИЙ ФАКУЛЬТЕТ ПОВЫШЕНИЯ КВАЛИФИКАЦИИ РУКОВОДЯЩИХ КАДРОВ И СПЕЦИАЛИСТОВ СЕЛЬСКОГО ХОЗЯЙСТВА.

На факультет принимаются лица, имеющие преимущественно высшее сельскохозяйственное образование, работающие в колхозах, совхозах, партийных, советских и сельскохозяйственных органах.

Поступающие на факультет представляют следующие документы: личный листок по учету кадров, копию диплома об образовании, заявление на имя ректора института и направление командирующего органа.

УЧЕБНЫЙ ПЛАН ВКЛЮЧАЕТ СЛЕДУЮЩИЕ ДИСЦИПЛИНЫ: политическую экономию, экономику сельского хозяйства, организацию и планирование производства, управление, анализ хозяйственной деятельности, бухгалтерский учет с финансированием и кредитованием, экономико-математические методы, советское право.

ОЧНОЕ ОБУЧЕНИЕ НА ФАКУЛЬТЕТЕ ПРОВОДИТСЯ В ДВЕ СЕССИИ:

установочная 3 дня — в первой декаде октября и заключительная лабораторно-экзаменационная 27 дней — вторая декада сентября следующего календарного года.

В период установочной сессии проводятся консультации по выполнению курсовых проектов и контрольной работы; в заключительную лабораторно-экзаменационную сессию слушали читают лекции, практические занятия, защищают курсовые проекты, сдают зачеты и комплексный экзамен.

Слушателям, успешно окончившим факультет, выдаются свидетельства по форме, утвержденной Министерством сельского хозяйства СССР, с присвоением квалификации «ОРГАНИЗАТОР - ЭКОНОМИСТ СОЦИАЛИСТИЧЕСКОГО СЕЛЬСКОГО ХОЗЯЙСТВА».

На основании постановления ЦК КПСС и Совета Министров от 15 января 1960 года № 38 и постановления Совета Министров СССР от 3 июня 1960 года слушателям факультета предоставляется дополнительный отпуск на время установочной сессии зачетов и экзаменов продолжительностью 30 календарных дней с сохранением заработной платы по месту основной работы и оплачивается стоимость проезда к месту учебы и обратно предприятиями и учреждениями, в которых они работают.

ДОКУМЕНТЫ ПРИНИМАЮТСЯ С 1 ЯНВАРЯ ПО 30 СЕНТЯБРЯ.

За справками обращаться по адресу: 394612, г. Воронеж, СХИ, факультет повышения квалификации, телефон: 64-9-48.

Учебно-производственный комбинат областного управления бытового обслуживания населения г. Воронежа объявляет набор учащихся: обучение по ремонту и пошивке обуви, срок обучения 18 месяцев; фотографов широкого профиля, срок обучения 18 месяцев; парикмахеров мужского и мужского залов, срок обучения 5 месяцев; портных мужской верхней одежды, срок обучения 18 месяцев; портных верхней женской одежды, срок обучения 12 месяцев; портных легкого платья, срок обучения 11 месяцев; столяров по ремонту и изготовлению мебели, срок обучения 12 месяцев; слесарей по сложно-бытовой технике, срок обучения 11 месяцев.

На курсы принимаются лица в возрасте от 16 до 30 лет, имеющие подготовку. Преимущество при зачислении пользуются лица, имеющие среднее образование.

Прием на курсы учащихся, приезжающих из районов области, осуществляется по направлению районными комбинатами бытового обслуживания.

Зачисленным на курсы выплачивается стипендия в размере 30 рублей в месяц.

Начало занятий с 1 августа 1975 г.

Для поступления на курсы необходимо подать заявление на имя директора, документ об образовании, справку о состоянии здоровья (форма № 286, характеристику с последнего места работы, паспорт, комсомольский билет и карточку учета ВЛКСМ.

Документы подавать лично по адресу: 394062, г. Воронеж, улица Дорожная, 15, телефон 7-13-12.

ВОРОНЕЖСКИЙ ГОРОДСКОЙ АГЕНТСТВУ «СОЮЗПЕЧАТЬ»

на постоянную работу требуются: завхоз, столяр, киоскеры.

Обращаться в городское агентство «Союзпечать» по адресу:: 394063, г. Воронеж, ул. Переверткина, 11.

Партийное бюро и местный комитет профсоюза областного комитета партии выражают глубокое соболезнование инструктору промышленно-транспортного отдела Виноградову Игорю Борисовичу, семье и близким по поводу смерти его отца.

Адрес редакции: 394746, ГСП, г. Воронеж, центр, проспект Революции, 39. Телефоны: приемной редактора — 5-36-03, отв. секретаря — 5-24-84, зам. секретаря — 5-25-03. Отделы: партийной жизни — 5-34-72 и 5-36-07, пропаганды — 5-65-45, культуры — 5-44-17, промышленно-транспортного—8-34-52, сельскохозяйственного—5-24-80, 5-43-57, советского строительства и быта—5-48-29, писем и рабселькоров—5-44-32, 5-34-79, информации —5-14-77 и 5-38-15, фельетонов—5-73-91, объявлений—5-25-21, выпускающего—5-26-45.

Воронеж, типография издательства «Коммуна», проспект Революции, 39.

ЛЕ05671 Заказ № 9474-75 г.