Данное издание оцифровано в Воронежской областной универсальной научной библиотеке им. И.С. Никитина

394018, г. Воронеж, пл. Ленина, 2 / ул. Орджоникидзе, 36

Понедельник– четверг 9.00-20.00
Суббота, воскресенье 12.00-20.00
Пятница -выходной

http://vrnlib.ru
http://vk.com/vounb
e-mail: vounb@mail.ru
+7 (473) 255-05-91

ВОРОНЕЖСКАЯ ОБЛАСТНАЯ БИБЛИОТЕКА им. И. С. НИКИТИНА

ПРОЛЕТАРИИ ВСЕХ СТРАН, СОЕДИНЯЙТЕСЬ!

Коммуна

Орган Воронежского обкома КПСС и областного Совета депутатов трудящихся

№ 221 (16590) ◆ 20 СЕНТЯБРЯ 1975 г., СУББОТА ◆ Цена 2 копейки

ГАЗЕТА ОСНОВАНА 20 МАЯ 1917 ГОДА

Выходит ежедневно, кроме понедельника

РАБОТАТЬ ПО-ГВАРДЕЙСКИ, РАБОТАТЬ ПО-СТАХАНОВСКИ — ТАКОВ ДЕВИЗ ПРАВОФЛАНГОВЫХ ПРЕДСЪЕЗДОВСКОЙ ТРУДОВОЙ ВАХТЫ

ПЯТИЛЕТКУ ДОСРОЧНО

ШИРЕ РАЗМАХ СОЦИАЛИСТИЧЕСКОГО СОРЕВНОВАНИЯ! — ПРИЗЫВАЮТ СВОИХ ТОВАРИЩЕЙ ПРОФГРУПОРГИ ВОРОНЕЖА

Как уже сообщалось, в Воронеже состоялось собрание профсоюзных групповых организаторов города. Участники собрания приняли обращение ко всем профгрупоргам области.

С 25 августа по инициативе передовых предприятий на ударную трудовую вахту встали все коллективы области под девизом: «XXV съезду КПСС — 25 ударных недель с наивысшей производительностью труда». Поэтому профсоюзные групповые организаторы и весь актив профгрупп области призваны сосредоточить все свои усилия на вовлечение каждого труженика в предсъездовское социалистическое соревнование за наивысшую производительность труда, за право подписать рапорт XXV съезду КПСС, за создание предсъездовского фонда экономии, чтобы в день открытия съезда отработать на сэкономленном сырье, материалах и электроэнергии; за выпуск продукции со Знаком качества, за право быть удостоенным переходящего Красного знамени. Памятного знака ЦК КПСС, Совета Министров СССР, ВЦСПС и ЦК ВЛКСМ «За трудовую доблесть в 9-й пятилетке». Надо так организовать соревнование, чтобы каждый рабочий трудился творчески, с полной отдачей сил, вносил личный конкретный вклад в общенародную копилку, подготовил свой трудовой подарок съезду.

Очень важно организовать работу в коллективах по изысканию резервов для решения конкретных задач, выдвинутых в Обращении ЦК КПСС к партии, к советскому народу, в выступлениях товарища Л. И. Брежнева по вопросам экономической политики партии, усилить режим экономии и борьбу с проявлением бесхозяйственности и расточительства, повышать ответственность всех работников за рациональное использование средств сырья, материалов и электроэнергии. Необходимо шире вовлекать тружеников города и деревни в изобретательскую и рационализаторскую работу, в смотры резервов производства, в конкурсы на лучшее рацпредложение, усилить содружество науки с производством, шире использовать достижения науки, техники и передового опыта.

Мы отдаем себе отчет и в том, говорится в обращении, что у нас имеется еще немало отстающих бригад, участков, цехов и целых предприятий. Они нуждаются не только в критике, но и в конкретной помощи, и прежде всего — в повседневном внедрении опыта передовиков, подтягивании отстающих до их уровня, глубоком изучении тех факторов, за счет которых передовики достигают высоких трудовых показателей. У нас есть на кого равняться в предсъездовском социалистическом соревновании.

Уже сегодня следует подумать о социалистических обязательствах и личных творческих планах на предстоящий первый год и на десятую пятилетку в целом, экономически обосновать их, разработать с учетом использования всех возможностей на каждом рабочем месте, на каждом участке, в каждом коллективе.

Профгрупоргри обязались настойчиво осуществлять постановление ЦК КПСС «О социалистическом соревновании за достойную встречу XXV съезда КПСС» и рекомендации президиума ВЦСПС по мобилизации трудящихся на достойную встречу XXV съезда КПСС, в своей работе проявлять целенаправленность и высокую организованность, умножать влияние профсоюзных групп на все стороны производственной и общественной жизни коллективов, развивать творческую активность рабочих и служащих, вовлекать их в управление производством, создавать необходимые условия труда и быта, настойчиво добиваться повышения уровня всей профсоюзной работы.

ОНИ ИДУТ ВПЕРЕДИ

ДОБРОЙ славой на заводе имени Калинина пользуется маляр сборочного цеха В. Ф. Смольянина. Она досрочно завершила свою личную пятилетку.

В дни ударных предсъездовских недель В. Ф. Смольянина добилась высокой производительности труда.

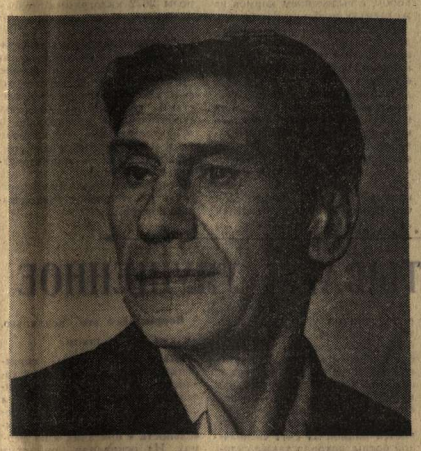

В ЧИСЛЕ передовиков социалистического соревнования в честь XXV съезда партии токарь Воронежского завода имени Дзержинского П. Я. Колотилин. Он является ударником коммунистического труда. Пятилетку выполнил в апреле 1975 года.

КОЛЛЕКТИВ животноводов колхоза имени Энгельса Репьевского района широко развернул социалистическое соревнование в честь XXV съезда партии, хороших успехов в работе добилась доярка Н. И. Измайлова. В эти дни она надаивает от каждой коровы 10—11 килограммов молока.

Фото М. Евстратова.

КАЖДЫЙ ДЕНЬ — УДАРНЫЙ

— Свою личную пятилетку я завершил в 1973 году. Ко дню открытия съезда обязуюсь работать в счет июня 1979 года, вырабатывая ежемесячно по 380 нормо-часов вместо запланированных 336. Это будет моим трудовым подарком предстоящему форуму коммунистов, — говорит слесарь-сборщик второго конвейера завода «Воронежсельмаш» В. Г. Болдинов.

Виктор Гаврилович крепко держит свое слово. В первую неделю ударной вахты он вырабатывал по 18,8 нормо-часа каждый день вместо 15,3. И во второй и третьей неделе так же добился перевыполнения норм.

Пятнадцать лет работает В. Г. Болдинов в цехе, работает добросовестно, с огоньком, постоянно находя возможности для повышения производительности своего труда и улучшения качества продукции. Четыре года назад ему было присвоено право работать с личным клеймом. Недавно Виктор Гаврилович удостоен ордена Трудовой Славы третьей степени.

Отлично трудится и электросварщица Валентина Федоровна Позднякова. Выполнив за три с половиной года личную пятилетку, она решила не останавливаться на достигнутом и в честь XXV съезда партии выработать за год 4200 нормо-часов вместо 4000 по норме.

Сварщица доказала, что слово у нее не расходится с делом. Во время третьей недели вахты ее выработка достигла 15,3 нормо-часа. По сравнению с планом это почти две нормы.

Г. ДОРОФЕЕВА,
Завод «Воронежсельмаш».

ЕСТЬ ПЯТИЛЕТКА!

Держит слово в дни ударных вахт в честь XXV съезда КПСС коллектив Аннинской мебельной фабрики производственного объединения «Воронежмебель». План девятой пятилетки по производству мебели, выпуску товарной и объему реализации продукции предприятием выполнен 2 сентября, на три дня раньше, чем предусматривалось социалистическими обязательствами.

Среди передовиков — станочник А. В. Матросов, столяр В. Г. Жарков, отделочница Н. И. Хорошева.

До конца года предусмотрено дополнительно реализовать продукции на 850 тысяч рублей.

• • •

Трудовую победу в предсъездовском соревновании одержал коллектив коммунистического труда литейного цеха завода тяжелых механических прессов, выполнивший первым на предприятии цеховую пятилетку по выпуску товарной продукции. Воодушевленный успехом, коллектив решил до конца года изготовить продукции на полтора миллиона рублей.

ПОДАРКИ БУРИЛЬЩИКОВ

Призыв Центрального Комитета КПСС о развертывании социалистического соревнования за достойную встречу XXV съезда КПСС нашел горячий отклик в коллективе Воронежского специализированного управления треста «Промбурвод». В бригадах прошли собрания бурильщиков, на которых обсуждался вопрос о резервах повышения производительности труда.

И вот теперь взят курс на досрочное выполнение плановых заданий решающего года. По-ударному несет предсъездовскую вахту бригада коммунистического труда, которой руководит бурмастер Николай Кузьмич Марков. Она уже завершила все работы на одной скважине и теперь заканчивает бурение второй скважины в колхозе имени Жданова Богучарского района. Производительность работающей скважины составляет 20 кубических метров воды в час.

В. ГОРБ,
начальник производственно-технического отдела Воронежского спецуправления треста «Промбурвод».

НА ВАХТЕ — РАБОТНИКИ УЧЕТА

С честью несут ударную вахту работники учета мостового завода Е. Н. Мажашова, Г. В. Шевцова, М. М. Сидорови, М. Г. Юрова, А. Ф. Володина и А. Д. Тужикова, оператор Н. В. Волкова и другие. Вместе с другими работниками главной бухгалтерии они обеспечивают выполнение своих личных комплексных планов, принимают оперативные меры к своевременному и высококачественному оформлению текущих хозяйственных и финансовых операций, к обеспечению расчетов с поставщиками и заказчиками.

И. ЛАПШИН,
главный бухгалтер мостозавода.

БУДУ ТРУДИТЬСЯ ЕЩЕ ЛУЧШЕ

В августе коллектив нашего цеха выполнил пятилетнее задание по производству и реализации продукции. Радостно сознавать, что и твоя доля труда в это вложена. Я тринадцатый год работаю в цехе браслетчицей, норму выработки выполняю ежедневно на 130—140 процентов и претензий со стороны ОТК не имею.

Но, кроме изготовления браслетов, имеются другие заботы — оказание практической помощи молодым рабочим, пришедшим к нам в смену и в цех из технического училища. За время работы в цехе я обучила своей профессии 15 человек и сейчас шефствую над несколькими девушками, которые трудятся в смене вместе со мной. Приходится осваивать новые размеры шин, новое оборудование, поэтому каждой надо обо всем рассказать, объяснить, показать, как следует делать.

Последние два года я работаю на станке с питателем, который намного облегчает труд и повышает производительность труда. Стараюсь отдавать работе все, что могу, люблю свою профессию и стремлюсь привить любовь молодым работницам.

Сейчас, в предсъездовские ударные недели, я стремлюсь работать еще больше и лучше, чтобы внести свою посильную лепту в общее дело борьбы целого коллектива за успешное выполнение заданий 1975 года по всем технико-экономическим показателям.

В. ОВСЕНЕВА,
браслетчица шинного завода.

ВЕСТИ С ПЛАНТАЦИЙ

И КОРНИ, И БОТВА

СЕМИЛУКИ (по телефону). Велика свекловичная плантация Семилукского района. В нынешнюю страду предстоит убрать сахаристые корни с 6649 гектаров.

Все лето механизаторы тщательно ухаживали за посевами. Работа эта не прекращалась вплоть до уборки. И упорный труд принес веское доказательство того, что настойчивость и мастерство способны преодолеть капризы погоды. Достаточно сказать, что в колхозах «Дружба» и имени Карла Маркса свекла дает сейчас по 250, а в колхозе «Искра» — по 300 центнеров с гектара.

На уборке и вывозке корней в районе заняты 150 свеклокомбайнов, 624 автомобиля, 460 тракторов и 312 тракторных тележек. Уборочные агрегаты сведены в крупные отряды. В основу уборки положен поточно-перевалочный метод. В районе считается чрезвычайным происшествием, если выкопанные корни остаются в поле более двух дней.

Одновременно с копкой механизаторы интенсивно заготавливают ботву. Вся она свозится к фермам, приходуется и силосуется.

Свекловоды Семилукского района активно включились в предсъездовское социалистическое соревнование. Его инициаторами стали полеводы колхоза «Ведуга», решившие закончить уборку в первой декаде октября. Темпы работ на ведугских полях свидетельствуют о том, что механизаторы и водители с честью держат свое слово. На правофланговых равняются все мастера семилукских плантаций.

ИДУТ АВТОМАШИНЫ

На Таловский свеклопункт беспрерывным потоком идут автомашины со сладкими корнями.

Нынешней страды коллектив свеклопункта ждал и хорошо подготовился к приему урожая.

Водитель автомашины Аркадий Михайлович Скворцов первым подкатил к весовой. Он привез свеклу из колхоза «Родина Пятницкого». Весовщик пункта И. Г. Киселев вручил ему первую квитанцию.

А потом на весы ставит свой грузовик А. А. Емельянов, за ним — Ф. А. Асеев. Они тоже привезли свеклу из колхоза «Родина Пятницкого».

Разгрузить первую машину было доверено лучшему механизатору А. Н. Лепехину, а уложить первые корни в кагат — Р. Ф. Архипенко. Затем был включен второй буртоукладчик И. В. Светличного.

Коллектив свеклопункта с первого же дня встал на ударную предсъездовскую вахту.

И. КОТЕНКО,
секретарь парторганизации свеклопункта.

Посол ЧССР в Воронеже

Вчера в Воронеж прибыл Чрезвычайный и Полномочный посол ЧССР в Советском Союзе тов. Ян Гавелка. Вместе с ним прибыли первый секретарь посольства тов. Милан Коуделка и военный атташе при посольстве ЧССР тов. Иозеф Чинчар.

На вокзале чехословацких гостей встречали секретарь обкома КПСС С. В. Митрошин, первый заместитель председателя исполкома областного Совета депутатов трудящихся И. И. Раздымалин, секретарь Воронежского горкома КПСС В. И. Зарубин и первый заместитель председателя горисполкома А. С. Синицын.

Посол ЧССР и сопровождающие его товарищи посетили обком КПСС, где состоялась беседа с первым секретарем обкома партии В. Н. Игнатовым. Чехословацкие товарищи проинформированы о работе областной партийной организации по развитию социалистического соревнования в честь XXV съезда КПСС.

Затем состоялся торжественный акт вручения памятных медалей по случаю 30-й годовщины освобождения Чехословакии Советской Армией особо отличившимся советским гражданам в работе по укреплению братской дружбы между чехословацким и советским народами. Этой высокой награды удостоена группа активистов Общества советско - чехословацкой дружбы Воронежской области, передовиков производства промышленности и сельского хозяйства, работников партийных, профсоюзных и советских органов.

Чрезвычайный и Полномочный посол ЧССР в Советском Союзе тов. Ян Гавелка сердечно поздравил награжденных и пожелал им новых успехов в труде, в благородном деле укрепления братской дружбы и сотрудничества между народами Чехословацкой Социалистической Республики и Советского Союза.

Со словами благодарности Президиуму ЦК КПЧ и президиуму ЦК Национального фронта ЧССР за высокую награду выступили председатель колхоза «Дружба» Семилукского района Е. Е. Ускова, слесарь завода тяжелых механических прессов Герой Социалистического Труда В. С. Рубцов, первый секретарь Семилукского райкома КПСС И. А. Виноградов.

Первый секретарь Воронежского обкома КПСС В. Н. Игнатов от имени награжденных передал сердечную благодарность Центральному Комитету Коммунистической партии Чехословакии и правительству ЧССР за высокую оценку вклада воронежцев в укрепление советско-чехословацкой дружбы. Он заверил чехословацких гостей, что коммунисты и трудящиеся области сделают все для того, чтобы нерушимая братская дружба развивалась и крепла для дальнейшего укрепления социалистической системы и дела мира.

Во второй половине дня чехословацкие гости возложили цветы к монументу в честь освобождения города Воронежа; осмотрели достопримечательности и посетили ряд промышленных предприятий.

Л. СУЕЛОВ.

На снимке: встреча гостей на вокзале.

Фото М. Евстратова.

С ТЕЛЕТАЙПНОЙ ЛЕНТЫ

ВСТРЕЧА В БЕЛОМ ДОМЕ

ВАШИНГТОН, 19 сентября. (ТАСС). Находящийся здесь член Политбюро ЦК КПСС, министр иностранных дел СССР А. А. Громыко имел встречу в Белом доме с президентом США Дж. Фордом.

В ходе беседы, носившей деловой и конструктивный характер, был обсужден ряд ключевых вопросов советско-американских отношений, в том числе вопросы ограничения стратегических вооружений. Состоялся также обмен мнениями по некоторым международным проблемам, представляющим взаимный интерес для Советского Союза и США.

С обеих сторон была подтверждена решимость продолжать дальнейшее всестороннее развитие и улучшение отношений между двумя странами в соответствии с соглашениями и договоренностями, достигнутыми во время советско - американских встреч на высшем уровне.

В беседе приняли участие: с советской стороны — посол СССР в США А. Ф. Добрынин и член коллегии МИД СССР Г. М. Корниенко; с американской стороны — государственный секретарь США Г. Киссинджер и посол США в СССР У. Стессел.

«Союз — Аполлон»: продолжение программы

20 сентября в Москву прибывают участники советско-американского эксперимента в космосе — члены экипажа корабля «Аполлон».

— Программа «Союз—Аполлон» еще не закончена, — сказал, отвечая на вопросы обозревателя ТАСС, летчик-космонавт СССР, генерал-майор авиации А. А. Леонов. — Полет советского и американского кораблей — это, конечно, вершина программы, но не последняя ее глава. Мы — участники эксперимента должны подвести итоги полета. Группы специалистов, возглавляемые директорами проекта от СССР и США профессором К. Д. Бушуевым и доктором Г. Ланни, работают над документом, в котором будут подведены научные и технические результаты эксперимента. В него войдут и доклады советского и американского экипажей.

— В нашем рабочем отчете, — продолжает рассказ кандидат технических наук В. Н. Кубасов, — мы постарались проанализировать и всесторонне оценить работу всех систем корабля, оборудования, приборов. Особое внимание обращалось на проведение главных маневров и операций — поиска и сближения, стыковки двух кораблей. И, конечно, отдельная глава доклада — это оценка возможностей универсального андрогинного узла, который по праву можно назвать сплавом таланта и опыта ученых и специалистов двух стран.

— Каковы результаты научных и технических экспериментов, проведенных во время полета?

— На этот вопрос лучше ответят специалисты, по заданию которых мы проводили исследования, — говорит В. Н. Кубасов. — Сотрудники многих институтов Академии наук СССР завершают обработку материалов, полученных в космосе.

Касаясь предстоящей поездки экипажей «Союза» и «Аполлона» по СССР, А. А. Леонов сказал: — нам есть о чем поговорить с американскими коллегами Томасом Стаффордом, Эвансом Брандом и Дональдом Слейтоном. Мы крепко сработались и подружились. Однако, кроме чисто профессионального удовлетворения, мы испытываем после полета большой творческий подъем, так как нам довелось стать участниками уникального акта международного сотрудничества в такой сложной отрасли прогресса, как космонавтика. Последний раз мы виделись с нашими американскими коллегами в космосе два месяца назад — 18 июля. Сейчас на Земле мы проведем вместе две недели. Начнем поездку по стране со Звездного городка, где мы с американскими коллегами тренировались к полету. Побываем в разных городах страны, встретимся с коллективами предприятий и научных институтов. Ответный визит экипажа корабля «Союз-19» в США намечен на середину октября.

В заключение беседы А. Леонов и В. Кубасов отметили, что границы и возможности сотрудничества стран и народов, в том числе в области науки и техники необычайно расширились в результате Заключительного акта, принятого Совещанием по безопасности и сотрудничеству в Европе. В этом документе, положения которого, по словам Генерального секретаря ЦК КПСС Л. И. Брежнева, «проникнуты уважением к человеку, заботой о том, чтобы он жил в условиях мира и уверенно смотрел в завтрашний день», подчеркивается важность научно - технического сотрудничества народов. Приветствуя и одобряя этот документ, советские космонавты с удовлетворением отмечают, что в нем есть раздел, относящийся непосредственно к тем, кто посвятил свою жизнь космонавтике, исследованию космического пространства, изучению природных ресурсов Земли и ее биосферы.

А. РОМАНОВ.

Сегодня «Коммуна» вышла со сменными страницами: «Воронежская панорама» и «Сельская панорама».

ДО КОНЦА ТРЕТЬЕГО КВАРТАЛА—10 ДНЕЙ

Последняя декада сентября — решающая в выполнении девятимесячного задания продажи молока

НАШИ ИНТЕРВЬЮ

1. ОТВЕТСТВЕННОСТЬ СПЕЦИАЛИСТА

Активно участвуя в трудовой вахте в честь XXV съезда КПСС, животноводы Петропавловского района одними из первых в области, на восемь дней раньше срока, выполняют девятимесячное задание и настойчиво осуществляют годовой народнохозяйственный план продажи молока. В беседе с нашим корреспондентом начальник управления сельского хозяйства райисполкома Павел Елисеевич Сергеев рассказал:

— В завершающем году пятилетки петропавловцы должны продать государству 275 тысяч центнеров молока. Этот заказ мы выполним 15 декабря и реализуем дополнительно 5 тысяч центнеров высококачественной продукции.

Жизнь еще раз убедила в том, какое огромное значение в молочном животноводстве имеют зеленый конвейер и четкая организация труда на фермах. Наступление на молочном фронте в осенний период развернулось с новой силой. Работники этой отрасли рационально используют многолетние травы, кукурузу, кормовые корнеплоды, поздние и пожнивные посевы, размещенные на 3200 гектарах. Уделили еще больше внимания соблюдению распорядка дня на фермах и рационов кормления дойного стада, которое разбито на группы в зависимости от продуктивности и периода лактации. Налажен раздой новотельных и высокопродуктивных коров, с выделением кормов на желаемую прибавку продукции.

В райцентре не реже двух раз в месяц проходят деловые встречи зоотехников, ветеринарных врачей, заведующих фермами. Обмен мнениями, дружеский совет, взыскательные требования—все это идет на пользу. По итогам каждого квартала райком партии и райисполком устраивают слет животноводов, отмечают передовиков и отстающих. Особенно действенным оказалось соревнование коллективов ферм, в чем большую помощь оказали нам редакции районной газеты и местного радиовещания.

За восемь месяцев первенство одержал коллектив МТФ № 2 колхоза имени Жданова, где заведующим Алексей Федорович Нечитайлов. Здесь получено в среднем от каждой коровы 2672 килограмма молока, в том числе в августе — 374 килограмма.

Придавая большое значение производственным условиям на фермах, зоотехники и инженеры управления сельского хозяйства совместно со специалистами колхозов и совхозов, строительных организаций и «Сельхозтехники» принимают деятельное участие в подготовке кормоцехов и животноводческих помещений к зимовке, обеспечивают увеличение запасов и рациональное расходование кормов.

2. НАВЕРСТЫВАЕМ УПУЩЕННОЕ

К середине сентября хозяйства Верхнемамонского района только на 96 процентов выполнили девятимесячный план по молоку и в эти дни получают в среднем от коровы лишь 7 килограммов молока, что ниже результатов соседей. За восемь месяцев надоено молока от коровы на 60 килограммов меньше, чем за этот период в прошлом году. Наш корреспондент попросил начальника управления сельского хозяйства райисполкома Василия Егоровича Семенова рассказать о причинах и о мерах преодоления отставания.

— Да, во второй половине лета мы допустили снижение производства молока, — сообщил В. Е. Семенов. — В августе недобрали от каждой коровы в сравнении с прошлогодним надоем 13 килограммов и лишь недавно достигли прошлогоднего уровня продуктивности животных.

Объясню это рядом причин. Из девяти тысяч шестисот коров, имеющихся в колхозах и совхозах района, 14 процентов находится в запуске и еще больше пойдет в запуск во второй половине сентября. Недостаточна и кормовая база, пожнивные посевы не обеспечивают потребность дойного стада в зеленых кормах.

Вопрос. И все же разница между хозяйствами довольно резкая?

Ответ: Верно. Колхоз «Победа», еще к началу сентября выполнивший девятимесячный план продажи молока, получает теперь 9 килограммов от коровы в сутки, а колхозы «Правда», «Красное знамя», «Родина» имеют надои только 5,6 — 6,4 килограмма и тянут район вниз.

На базе колхоза «Победа» проведены научно-технические конференции о ведении животноводства и приготовлении кормов. Опытом делились также работники ферм колхозов «Авангард» и «Страна Советов». Специалисты управления разработали и осуществляют мероприятия по усилению заготовки кормов. Засилосовано более 1000 тонн соломы с добавлением карбамида. Кукурузная масса заложена в смеси с соломой и тоже в значительной мере — 40 тысяч тонн — обработана карбамидом.

В настоящее время усиливается рацион за счет свекольной ботвы, которая также силосуется в смеси с соломой. Переоборудовали зерновые комбайны для сбора половы и корзинок подсолнечника. В трех хозяйствах сооружаются кормоцеха с применением дробилок «винницанка». Подготовлено двадцать шесть кормоцехов различного типа, в которых установлено 35 «Волгарей», 68 дробилок, 28 соломорезок. Все они готовы к работе.

Вопрос: Все это похвально, но как же с планом?

Ответ: Специалисты управления регулярно бывают в хозяйствах и занимаются увеличением сентябрьских надоев, а специалисты колхозов и совхозов сосредоточили свою деятельность в бригадах и на фермах. На основании принятых и осуществленных мер заверяем, что девятимесячный народнохозяйственный план продажи молока выполним 25 сентября, а годовой — 20 декабря. Реализуем сверх девятимесячного плана 3 тысячи и сверх годового — 4,1 тысячи центнеров молока. Уровень прошлогодней осенней продуктивности коров превзойдем повсеместно.

О том, как выполняется годовой план продажи молока, редакция газеты «Коммуна» просит рассказать начальников управлений сельского хозяйства Аннинского райисполкома Юрия Карповича Лобова и Эртильского — Петра Кузьмича Еремеева.

Кто впереди, кто отстает

Оперативная информация областного управления сельского хозяйства о суточных надоях молока в колхозах и совхозах области на 18 сентября 1975 года.

Районы	Суточное производство в проц. к 1974 г.	Надой от коровы в килограммах	На сколько больше (+) или меньше (—) в 1974 г.	Товарность фермы в проц.
Россошанский	138	8,4	+1,5	95
Петропавловский	137	8,6	+2,1	96
Ольховатский	133	7,7	+1,4	95
Богучарский	132	8,0	+1,1	96
Каменский	131	7,2	+1,4	95
Терновский	130	7,7	+1,5	95
Подгоренский	129	7,2	+1,4	96
Павловский	128	7,5	+1,4	97
Грибановский	128	6,6	+0,9	95
Репьевский	126	7,8	+1,2	97
Лискинский	124	7,1	+1,1	93
Кантемировский	124	7,0	+1,1	96
Аннинский	124	6,9	+1,1	96
Бутурлиновский	123	7,5	+1,3	97
Бобровский	121	7,3	+1,3	96
Эртильский	121	7,3	+1,0	96
Панинский	120	7,9	+1,4	93
Верхнемамонский	119	6,8	+0,8	96
Верхнехавский	118	7,4	+0,9	95
Семилукский	117	7,4	+0,6	94
Поворинский	116	5,9	+0,6	95
Новохоперский	114	6,4	+0,6	93
Нижнедевицкий	113	6,3	+0,4	94
Калачеевский	111	8,2	+1,0	95
Хохольский	110	6,0	+0,3	94
Острогожский	110	7,3	+0,6	94
Таловский	110	6,8	+0,2	96
Борисоглебский	109	5,5	+0,1	95
Рамонский	108	7,0	+0,2	93
Новоусманский	104	6,4	без изм.	94

ВТОРАЯ декада сентября ознаменовалась превышением прошлогодних суточных надоев в среднем от коровы на 0,5—0,8 килограмма, что позволило к 16 сентября сократить разрыв в заготовках с 2 до 1,3 процента. Но такой разрыв, как видите, существует, он образовался за восемь с половиной месяцев, и ликвидировать его необходимо в ближайшее время.

Для этого имеются реальные условия, заключающиеся в росте молочного стада, увеличении суточного производства и товарности молока в большинстве колхозов и совхозов области. Есть возможность увеличить его закупки и у сельского населения.

На фермы сейчас начали поступать свекольная ботва с полей и первый жом с сахарных заводов, что обязывает и позволяет держать осенние надои на высоком уровне и более длительное время.

К вам наше слово, доярки, скотники, заведующие фермами. От вашей организованности, настойчивости, дисциплины труда, бесперебойного кормления коров и тщательного проведения каждой дойки зависит сейчас осуществление плана трех кварталов.

Вдохновляющий пример работникам молочных ферм показывают животноводы Бобровского, Россошанского и передовые хозяйства других районов, первыми в области завершившие девятимесячный народнохозяйственный план продажи молока.

Следуйте их примеру!

ЗА РУБЕЖОМ

Свободу патриотам Чили

НЬЮ-ЙОРК, 19 сентября. (ТАСС). Видный политический и общественный деятель Чили Клодомиро Альмейда, занимавший пост министра иностранных дел в правительстве Сальвадора Альенде, призвал ООН решительно осудить военно-фашистскую хунту в Чили и потребовать освобождения всех политических заключенных.

Выступая на пресс-конференции в Нью-Йорке, К. Альмейда отметил, что комиссия ООН по правам человека представила доклад Генеральной Ассамблее ООН, составленный на основе показаний представителей различных политических сил Чили. Доклад неопровержимо свидетельствует о преступлениях фашистского режима в стране и грубом нарушении там человеческих прав и свобод.

К. Альмейда подчеркнул важное значение солидарности прогрессивной мировой общественности с чилийскими патриотами и подчеркнул необходимость усиления международной кампании в защиту жертв террора военной хунты. Он осудил политику КНР, заигрывающей с фашистской хунтой Пиночета.

В СТРАНАХ СОЦИАЛИЗМА

БАЗА ЯДЕРНОЙ ЭНЕРГЕТИКИ

ПРАГА. Цех по производству ядерных реакторов для атомных электростанций строится на одном из предприятий машиностроительного объединения «Шкода». Он вступит в строй в конце 1976 года, и к 1980 году будет изготовлено пять атомных реакторов. Пльзенский комбинат «Шкода» должен стать в ближайшие годы генеральным поставщиком технологического оборудования для атомных электростанций стран — членов СЭВ.

ИТОГИ ПОДВЕДЕНЫ

ХАНОЙ. Подведены итоги выполнения промышленными предприятиями столицы ДРВ государственных плановых заданий за прошлый месяц. Августовский производственный план выполнен заводами и фабриками Ханоя в среднем на 102,5 процента. Промышленной продукции выпущено на 6,6 процента больше, чем в предыдущем месяце.

ДОСТОЙНО ВСТРЕТИТЬ СЪЕЗД

ГАВАНА. Все более широкий размах принимает на Кубе социалистическое соревнование в честь предстоящего I съезда Компартии Кубы.

На ударную трудовую вахту стали горняки кубинской провинции Орьенте. Передовики производства никелевого завода в Мол успешно выполняют намеченные в честь съезда повышенные планы. Рабочие завода в Никаро только во время субботников и воскресников произвели продукции более чем на 72 тысячи песо.

Увеличить выпуск продукции в этом году на 10 процентов по сравнению с прошлым годом обязались рабочие завода «Кинтин бандерас», выпускающего запчасти для заводов сахарной промышленности, а также сельскохозяйственный инвентарь.

НОВОСТРОЙКА — ГИГАНТ

ВАРШАВА. Проблему топливно-энергетического баланса ПНР поможет решить новостройка новой пятилетки — Белхатувский угольный бассейн. На базе богатых месторождений (один миллиард тонн) там начнется открытая добыча бурого угля и вырастет крупнейший во всей Европе горно-энергетический комбинат. Карьеры «Белхатув» и «Пески» дадут первые миллионы тонн топлива в 1980 году. Пять лет спустя добыча бурого угля возрастет до 40 млн. тонн ежегодно.

(ТАСС).

Под контролем МПЛА

БРАЗЗАВИЛЬ. (ТАСС). Согласно поступающим сюда сообщениям, народное движение за освобождение Анголы (МПЛА), пользующееся широкой поддержкой народных масс, контролирует положение в 12 из 16 провинций страны. В его руках находятся большинство восточных районов страны и все порты южного побережья Анголы.

Руководство МПЛА принимает срочные меры, направленные на нормализацию положения в районах, перешедших под его контроль. В Луанде налажено снабжение населения основными продуктами питания. В ответ на призывы МПЛА подавляющее большинство рабочих и служащих приступило к работе. В городе нормально функционируют промышленные предприятия и учреждения.

Выступая в Луанде на семинаре активистов народного движения за освобождение Анголы, председатель МПЛА Агостиньо Нето призвал крепить бдительность против происков империализма, стремящегося всеми силами сохранить в стране свое господство и затормозить процесс ее деколонизации. В настоящее время, сказал он, враги независимости вербуют наемников в ЮАР и Родезии для участия в операциях против МПЛА, защищающего насущные интересы ангольского народа.

«Винная война» разгорается

ПАРИЖ. (ТАСС). С новой силой вспыхнула «винная война», вот уже на протяжении нескольких месяцев идущая между двумя партнерами по «общему рынку» — Францией и Италией. Она вызвана тем, что в последнее время французский рынок, в ущерб местным виноградарям и виноделам, заполонили дешевые импортные итальянские вина.

После того как французское правительство ввело с 12 сентября таможенную пошлину на импорт вин из Италии, комиссия европейских сообществ (исполнительный орган ЕЭС) на своем заседании в Брюсселе осудила эту меру и постановила, что Франция должна пересмотреть свое решение. Однако в тот же день министр сельского хозяйства Франции К. Бонне сообщил, что решение Парижа останется в силе.

Уже сейчас можно без всяких преувеличений говорить об очень серьезном кризисе «общего рынка» в сельском хозяйстве, поскольку на карту поставлено самое его существование, отмечает газета «Орор».

ШЕСТЬ тысяч автобусов ежегодно — более половины всей продукции — будет поставлять завод «Икарус» в Советский Союз. План первого полугодия текущего года коллектив предприятия выполнил успешно: с конвейера завода сошло 5230 автобусов, 4972 из них отправлены в Советский Союз и ГДР — крупнейшим заказчикам венгерских автомобилестроителей.

НА СНИМКЕ: партия автобусов «Икарус-250», подготовленная к отправке в Советский Союз.

Фото МТИ—АПН.

● БОЙЦЫ ИДЕОЛОГИЧЕСКОГО ФРОНТА

НАШЕДШИЙ ПРИЗВАНИЕ

Среди рамонских сахарников Владислав Апасов появился еще будучи студентом Воронежского технологического института, когда проходил практику на заводе. И сразу полюбилось ему дело, понравились люди, с которыми повстречался он здесь. И не удивительно, что после окончания вуза молодой инженер пожелал работать на ставшем близким ему предприятии. Ведь здесь Апасов разрабатывал свою дипломную работу, здесь внедрялись в жизнь его предложения по ремонту, реконструкции предприятия.

Теперь Владислав Егорович — главный инженер Рамонского сахарного завода. Большие перемены произошли на предприятии за последние годы. Оно оснастилось новыми машинами, улучшен процесс переработки сахарной свеклы, повышена эффективность многих агрегатов. Практика обогатила молодого инженера новыми познаниями, а Владислав Егорович продолжает углублять их, готовит себя к защите кандидатской диссертации.

Коммунист В. Е. Апасов имеет ответственное партийное поручение, он руководит школой экономических знаний. Его слушатели — работники отдела главного конструктора. Свои занятия пропагандист тесно увязывает с повседневными задачами предприятия. Оператор диффузии Евгений Иванович Шеин поставил перед собой задачу — экономить выход сахара. За помощью он обратился к ученым, специалистам завода. Они и подсказали ему, как лучше использовать агрегат, промывающий свекольную стружку. Поиск удался. Около двухсот центнеров сахара в год экономят сейчас на этой операции. И в новшестве, что стало законом, слушатели вели детальный разговор на занятиях.

Глубокие знания, большой педагогический такт, человечность — вот те качества, которые создали Апасову заслуженный авторитет. Он умеет выслушать человека, помочь, дать нужный совет. Поэтому и обращаются за помощью к Владиславу Егоровичу люди.

Однажды у мастера отдела главного механика Василия Алексеевича Колычева возникли некоторые вопросы при внедрении новой схемы очистки свекольного сока. На одном из занятий школы он рассказал об этом своему пропагандисту. Апасов понял, что обсуждение возникшей проблемы на семинарских занятиях принесет пользу не только мастеру, но и всем остальным слушателям. Он подробно рассказал своим товарищам о новой схеме, об установках, какую пользу даст внедренное новшество. Теоретическое обоснование подтверждалось повседневной практикой. Слушатели хорошо усваивали консультации специалиста, повышали уровень своих экономических знаний. Теория шла в ногу с практикой. Теперь рабочие с гордостью говорят:

— Как хорошо, что мы перешли на новую схему очистки соков, экономия сырья у нас значительная.

Эффективно ведет свою пропагандистскую работу коммунист В. Е. Апасов. Он учится сам и успешно передает знания своим слушателям. Отсюда и их активность на занятиях. Сейчас руководитель школы и его слушатели ведут последние приготовления к новому учебному году.

При встрече с Владиславом Егоровичем я заметил одну из черточек его характера — умение заглянуть в душу человека, понять ее особенность, ее лучшие качества. Он сам — увлекающийся человек, любит книги, и не только научные, но и художественную литературу, увлечен спортом, любит путешествовать. Но где бы он ни бывал, сердце всегда тянется к большому делу, к предприятию, которое стало для него родным.

Валентин ЮЩЕНКО.
Рамонский район.

* * *

ДЛЯ ПРОПАГАНДИСТОВ КОМСОМОЛЬСКОГО ПРОСВЕЩЕНИЯ

В Воронеже в Доме политического просвещения обкома КПСС состоялся областной четырехдневный семинар пропагандистов комсомольской политической учебы.

Открывая семинар, заведующий отделом пропаганды и агитации обкома КПСС В. С. Головин сказал, что предстоящий учебный год в системе политического и экономического образования трудящихся будет особым для пропагандистов и слушателей. Он начинается в то время, когда усилия советских людей направлены на завершение планов, выполнение социалистических обязательств девятой пятилетки, чтобы достойно встретить XXV съезд КПСС. В. С. Головин подчеркнул, что пропагандистам в их работе сейчас следует обратить особое внимание на разъяснение слушателям положений и выводов, содержащихся в выступлениях Генерального секретаря ЦК КПСС Л. И. Брежнева перед избирателями Бауманского избирательного округа Москвы и на Совещании по безопасности и сотрудничеству в Европе, постановления ЦК КПСС «О социалистическом соревновании за достойную встречу XXV съезда КПСС» и других партийных документов.

С докладом «Главное направление идейно-политической работы комсомольских организаций в ходе подготовки к XXV съезду КПСС» выступил секретарь обкома ВЛКСМ Р. Г. Гостев. Много нового, интересного участники семинара узнали из лекций «Идеологическая борьба в условиях разрядки международной напряженности», «Итоги общеевропейского Совещания и международное положение СССР», «Экономическая политика КПСС на современном этапе». Их прочитали лекторы обкома КПСС В. Н. Дунаев и Л. К. Купчихин, руководитель лекторской группы обкома партии Г. С. Попов.

Состоялись занятия по секциям.

Для тех, кто будет вести кружки по основам коммунистической морали, преподаватель института искусств Г. Д. Коренев рассказал о роли социалистической культуры в нравственном воспитании молодежи, доцент ВИСИ И. Е. Богачева — о социалистическом гуманизме, лектор обкома КПСС В. Г. Бухонов прочитал лекцию о советском образе жизни.

Руководители кружков основ правовых знаний прослушали выступления профессора ВГУ И. А. Галагана о социалистическом праве, его сущности в регулировании общественных отношений, преподавателя ВГУ Т. Д. Зражевской — об основах правового положения граждан СССР, доцента ВГУ И. Н. Каширина — об основах советского законодательства о труде.

«Коммунистическая партия — партия нового типа», «Партия в борьбе за победу и упрочение социализма», «XXIV съезд КПСС о партии, как руководящей и направляющей силе советского общества в борьбе за построение коммунизма» — так называются лекции, с которыми выступили перед теми, кто будет вести кружок «Молодежи о партии», доценты ВГУ А. В. Курсанова, А. М. Крачковская, К. Т. Котляренко.

ИДЕТ РЕКОНСТРУКЦИЯ

ПРОБЛЕМЫ НАДО РЕШАТЬ

В механозаготовительном цехе Сомовской фабрики оборудование для производства мебельных щитов морально устарело. Это самый «узкий» участок, «виновник» брака. В то же время две высокопроизводительные полуавтоматические линии для изготовления щитов, фанерования и обрезки их кромок на Воронежском мебельном комбинате загружены не полностью. Руководство объединения «Воронежмебель» решило производство мебельных щитов на Сомовской фабрике полностью ликвидировать и передать его комбинату. А за счет этого усилить отделочный и сборочный цехи фабрики. Специализация позволит нарастить мощность фабрики на миллион рублей.

Сейчас в полном разгаре реконструкция отделочного цеха. Ведет ее Воронежское специальное пуско - наладочное управление с помощью коллектива предприятия. Более половины оборудования размещено на новых местах, в их числе шлифовальные и полировальные станки. Осуществляется монтаж сушильного конвейера проходного типа взамен устаревшего, позиционного для сушки деталей, покрытых нитролаком. Этот конвейер скоро вступит в строй. Возле конвейеров будут установлены лаконаливные машины с централизованной подачей лака.

Работа по монтажу и демонтажу конвейеров сейчас на фабрике — основная. За нею следует не менее значительная — установка постоянной вентиляционной системы и пневмотранспортировка пыли от шлифовальных и полировальных станков в циклоны. Надо также закончить монтаж распределительных щитов, ввести в строй, согласно графику реконструкции, лакоприготовительное отделение.

Несмотря на напряженность сроков реконструкции, коллектив решил полностью закончить ее в отделочном цехе к 1 декабря. Это будет трудовым подарком XXV съезду КПСС. После реконструкции в цехе будет установлена полуавтоматическая линия, состоящая из двух станков проходного типа для шлифования и полирования кромок. Один станок находится на Воронежском мебельном комбинате, второй — на Теллермановском и оба бездействуют. Сомовцы хотят забрать их себе и пустить в дело. Они планируют соединить эти два станка, и тогда кромки будут полностью обрабатываться за один проход.

В сборочном цехе, где после реконструкции будет установлен конвейер, сейчас уже действуют поворотные стапели с пневматическими зажимами, каждое рабочее место оборудовано малой механизацией.

Сомовская мебельная фабрика проводит реконструкцию, не прекращая выпуска основной продукции — универсального набора мебели «Волгда» и книжной полки, не снижая темпов производства. К тому же мебельщики оказывают большую помощь специалистам Воронежского специального пуско-наладочного управления. Пристройку к основному корпусу, перестановку оборудования и другие работы они полностью выполняют своими силами.

Говорит коммунист Алексей Иванович Струков, токарь, слесарь, электросварщик:

— Работы по горло. Еще бы! Реконструкцию ведем нешуточную. Потому и такая высокая сознательность у рабочих — не считаются с личным временем. Понимают, что реконструкция сделает фабрику еще мощнее...

Мастер машинозаготовительного цеха Михаил Андреевич Пузаков:

— Оборудование в цехе — допотопное, и нет у него никакой точности, поизносилось все. А нынче требования к качеству высокие.

Хранятся в старых альбомах фотографии неуклюжих шкафов, слоноподобных диванов, вычурных стульев — продукция фабрики в послевоенные годы. Хорошо ее помнит станочница Мария Александровна Потапова, которая работает здесь с 1943 года. Живет она недалеко от Сомово в селе Бабяково и до последнего времени ходила на работу пешком. Шутники подсчитали — за это время она почти два раза обогнула земной шар по экватору. Кадровая работница заявляет:

— Вся история фабрики — на моих глазах. Началась с небольшой артели, и вот все растет. Каждое изменение переживаешь — фабрика-то родной стала. Я рада — эта перестройка улучшит условия труда. Будет больше света, вентиляция станет лучше, работать легче будет...

РЕКОНСТРУКЦИЯ Сомовской мебельной идет полным ходом. Но она порождает и свои нелегкие проблемы. Задерживается строительство дополнительного помещения, еще не поставлено все оборудование — отчасти по вине руководства фабрики, которое поздно его заказало, отчасти по вине поставщиков. Не хватает пяти вентиляторов во взрывобезопасном исполнении, 130 светильников, медного провода около пяти километров, труб и так далее. Эти нехватки затрудняют реконструкцию. Но инициатива мебельщиков помогает преодолевать трудности и препоны. Вот наглядный пример.

Предприятиям объединения не хватало зеркал и стекла для производства мебели. Снабженцы ездили буквально по всей стране. А в это время в Бабяково, неподалеку от Сомово, пустовало помещение бывшего кожевенного завода. Люди, когда-то занятые на нем, ездили теперь на работу в Воронеж и Сомово. Это помещение и рабочую силу решило использовать руководство объединения. Помещение отремонтировали и наладили в нем производство зеркал и стеклянных изделий для мебели. Продукция этого цеха с прошлого года поставляется Воронежскому мебельному комбинату, Аннинской и Сомовской мебельным фабрикам. Производство будет расти. Если сейчас выпускается примерно три тысячи квадратных метров зеркал в месяц и в три раза больше стекольных изделий, то уже в будущем году планируется выпуск зеркал довести до 55 тысяч, стекольных изделий — 170 тысяч квадратных метров в год, а в 1977 году и того больше.

Все оборудование для наливки зеркал и обработки стекла изготовили и смонтировали специалисты Сомовской фабрики — главный механик И. Д. Захаров, слесарь по оборудованию И. М. Даманин, А. И. Сенцов, Ю. В. Крюков и другие.

В третьем квартале в цех должна поступить вакуумная установка для производства зеркал более дешевым способом — алюминированием — производительностью 45 тысяч квадратных метров в год. Сейчас для нее спешно готовится пристройка площадью в двести квадратных метров.

При расширении производства в Бабяково, возникает необходимость строительства автодороги протяженнем восемь километров от Сомово — это предотвратит бой стекла и зеркал при транспортировке, снизит расходы.

... Реконструкция фабрики идет полным ходом. В связи с ней возникает много проблем. И их надо решать.

В. ЛОБОДОВ.

ГОРОД СЕГОДНЯ

ЦЕНТРАЛЬНЫЙ РАЙОН

Во второй клинической больнице скорой медицинской помощи реорганизована и расширена диспетчерская. Здесь установлены магнитофоны. Новинка облегчит работу диспетчерской и обеспечит точность содержания передаваемого вызова.

Теперь из диспетчерской осуществляется непрерывная радиосвязь со всеми находящимися на линии автомашинами.

ЖЕЛЕЗНОДОРОЖНЫЙ РАЙОН

Состоялось открытие нового юридического техникума в пятиэтажном здании по улице Ленинградской, сооруженном стройтрестом № 2. Оно располагает необходимыми учебными аудиториями, кабинетами, лабораториями, актовым и спортивным залами, столовой с хорошо оборудованным пищеблоком. Здесь предусмотрена подготовка юристов-правоведов для системы социального обеспечения РСФСР. Для техникума тут же завершается строительство девятиэтажного общежития на 540 мест.

СОВЕТСКИЙ РАЙОН

Комбинат по благоустройству на пересечении улиц Космонавтов и Пешестрелецкой приступил к сооружению транспортной развязки. Здесь предусмотрены срез грунта и вывоз его, перенос светофоров, асфальтирование тротуаров с ограждением их и проезжей части, установка новых бордюров, а в центре — разбивка большой клумбы с цветами. Весь комплекс этих работ намечено закончить к 7 ноября нынешнего года.

ЛЕНИНСКИЙ РАЙОН

В жилзоне завода имени Калинина состоялось открытие новой хорошо оборудованной летней агитплощадки. Здесь есть закрытая эстрада, места для зрителей, установлены стенды и витрины с материалами о важнейших мероприятиях, проводимых в стране партией и правительством, различными видами наглядной агитации. На открытии выступил секретарь парткома завода О. П. Мокшин. Был избран общественный совет для организации и проведения повседневной работы среди жильцов.

После капитального ремонта с новым художественным оформлением зала и расширением подсобных помещений и холодильных камер горплодоовощторг открыл на улице Кольцовской магазин № 7 «Овощи — фрукты».

ЛЕВОБЕРЕЖНЫЙ РАЙОН

На улице Туполева в поселке ВАИ в новом 12-этажном доме городской трест столовых № 1 открыл кафе «Родничок». Здесь уютный зал. Кухня оснащена современным технологическим и холодильным оборудованием. В меню — разнообразный выбор блюд.

КОМИНТЕРНОВСКИЙ РАЙОН

До нынешнего учебного года в комбинате по трудовому обучению и профессиональной ориентации учащиеся девятых и десятых классов имели возможность приобретать специальности по техническому черчению, обработке металлов, шоферов, кулинаров, электро- и радиомонтажников и швей. Теперь же там введено обучение еще машинописи и деревообработке. Занятия в комбинате посещают старшеклассники всех школ района.

В. ВИННИКОВ.

воронежская ПАНОРАМА

● ЗАВОД — СЕЛУ

УДАРНОЕ НАЧАЛО

Приняв повышенные обязательства в честь XXV съезда КПСС, труженики механического цеха решили за двадцать пять ударных недель повысить на один процент производительность своего труда, а также изготовить 500 комплектов деталей для кормоприготовительных машин по заказу объединения «Сельхозтехника», а остальные 500 сдать на пять дней раньше установленного задания. Курс взят на то, чтобы уже в сентябре завершить годовую программу по выпуску запасных частей.

Намеченное коллектив уверенно претворяет в жизнь. Собрано уже более половины заказанных комплектов деталей. Только за первые недели ударной вахты выдано сверхплановой продукции на сумму свыше 800 тысяч рублей.

Лучших результатов в труде добились токари В. И. Зобов, Б. В. Вульфович и А. И. Майстров, сверловщицы Н. Т. Киселева, П. З. Клепикова и Р. В. Осипова. Они почти в полтора раза перекрывают нормы выработки, выпуская продукцию только отличного качества.

Многие обслуживают по нескольку станков. Например, Пелагея Захаровна Клепикова работает сразу на трех станках — токарном и двух агрегатных. Еще в августе минувшего года, завершив свою личную пятилетку, она и сейчас трудится с опережением графика, достигла почти двойной выработки.

Д. ГЛАДИЛИНА.

Завод «Воронежсельмаш».

ВЕТЕРАН

В слегка розовеющем свете
Над Родиной утро встает.
Любовью Отчизны согретый
Ты с сыном идешь на завод.
Делами заслуженно гордый,
К свершениям новым готов,
С друзьями штурмуешь рекорды
Под гулкие песни станков.
И жарким уменьем славясь,
Свои не считая труды,
Ты каждую новую завязь
Возводишь в большие плоды.
Была не из легких дорога,
Но сильный бесстрашен в борьбе,
И звездная наша эпоха
Обязана взлетом тебе.

В. МИШИН.

ИГРАЕТ ДУХОВОЙ ОРКЕСТР

Во Дворце культуры ордена Трудового Красного Знамени завода СК имени С. М. Кирова — праздник участников детской художественной самодеятельности. Выступают различные коллективы, в том числе детский духовой оркестр.

Юные музыканты показывают свое мастерство перед родителями, преподавателями, воспитателями. После каждого номера — дружные аплодисменты слушателей. Художественный руководитель оркестра М. И. Кораблев доволен, а сколько стоило ему трудов, чтобы сколотить такой дружный коллектив. Ведь некоторые ребята когда-то были на учете у работников детской комнаты милиции, и неизвестно, как сложилось бы их судьба, если бы Михаил Иванович не увлек их служением музыке.

М. И. Кораблев около тридцати лет назад стал руководителем этого детского духового оркестра. Как он вспоминает, создать оркестр в то время было очень трудно. Он выбрал правильный путь — обратился к директорам общеобразовательных школ Левобережного района №№ 67, 15, 41. Они поддержали нужное и важное начинание. Учителя пения помогли подобрать желающих ребят в оркестр.

С первых дней М. И. Кораблев умело, по-отцовски воспитывал ребят, обучал их музыкальной грамоте, чтению нот, прививал первые навыки игры в оркестре.

Прошли годы. У многих воспитанников Михаила Ивановича музыка стала призванием, определила профессию. Некоторые из них окончили Воронежское музыкальное училище. Например, трубач П. Толчанинов — ныне солист образцового духового оркестра МВД в г. Москве. Трубач Е. Жуков преподает во Дворце пионеров и руководит духовым оркестром в клубе завода имени В. И. Ленина. Кларнетист В. Кораблев является преподавателем музыкальной школы Левобережного района. В Воронежском институте искусств учатся сегодня трубач В. Левшиц, кларнетист Ю. Андросов, тромбонист И. Лукин, кларнетист Ю. Бучнев. Кларнетист В. Глаголев после окончания музыкального училища мечтает поступить в Московскую консерваторию имени П. И. Чайковского.

Следует отметить высокую идейную направленность репертуара оркестра, в котором большое место занимают военно - патриотическая музыка, русская и советская песня, произведения русских и зарубежных классиков, советских композиторов. Оркестр играет на слетах передовиков производства, на коммунистических субботниках. Его можно услышать на агитплощадках, в подшефных колхозах. Под звуки рабочего оркестра проходят торжественные собрания, демонстрации.

За большие заслуги в деле эстетического воспитания трудящихся, за творческие успехи и популяризацию духовой музыки оркестру Дворца культуры завода СК имени С. М. Кирова в 1970 году присвоено звание народного. Он — лауреат Всесоюзного фестиваля самодеятельного искусства, неоднократно был награжден почетными грамотами, дипломами. Сейчас коллектив готовит новую программу, которую посвятит XXV съезду КПСС.

А. ПОПОВ,
дирижер Дома художественной самодеятельности профсоюзов.

На снимке: вот они, юные любители духовой музыки.

Научно-техническая конференция

Обком КПСС, областной совет НТО и Центрально-Черноземный Центр метрологии и стандартизации провели областную научно-техническую конференцию, посвященную 50-летию стандартизации в СССР. Со вступительным словом к воронежским стандартизаторам и работникам предприятий обратился заведующий промышленно-транспортным отделом обкома КПСС Г. С. Паламарчук. Доклад «50 лет стандартизации в СССР» сделал представитель Госстандарта СССР А. Т. Чернов. «О борьбе предприятий за высокое качество, надежность и долговечность продукции» рассказал директор Центрально-Черноземного Центра метрологии и стандартизации Б. В. Зиневич.

На конференции опытом работы по стандартизации и метрологии поделились: начальник конструкторско-технологического отдела стандартизации завода имени Калинина В. И. Погорелов, главный инженер производственного объединения «Работница» А. Ф. Непомнящая, главный метролог авиационного завода В. Г. Осипов и другие.

Государственный комитет стандартов Совета Министров СССР и ЦК профсоюза рабочих машиностроения наградили знаком «За заслуги в стандартизации» группу сотрудников Центрально-Черноземного Центра. В их числе Т. Г. Стрельникова, С. Н. Коваленко, И. И. Лазукин, П. В. Артюхов, А. Л. Воронов и другие.

Участники конференции познакомились с материалами и экспонатами выставки, посвященной советской стандартизации.

М. ВОЛКОВ.

НА СЛУЖБЕ В МИЛИЦИИ

ДОРОГА К СЕРДЦУ

— Люблю я ее. Понимаете, очень люблю, — всхлипывая, повторяла сидящая напротив инспектора детской комнаты милиции женщина. — С двух лет всюду за собой. На улице попробуй кто тронь — первая из дома на защиту выбегала. Танеч-то ни разу в жизни не называла, все — Танечка, Танюша... Никто в классе еще часы не носил, моя первая надела. Гитару попросила купить, все магазины, помню, обегала, лучшую по знакомству достала. И что с ней сделалось. Выросла, дерзить начала. Вот уже несколько дней не ночует дома. Помогите...

Мария Павловна набирает номер телефона завода, где работает девушка. «Подала заявление об отпуске. Купила путевку на заводскую турбазу, уехала отдыхать», — ответили там.

— Почему же мне ничего не сказала, — вздыхает мать. Я к ней всю жизнь с добром, а она?..

Не раз встречалась Мария Павловна с Татьяной. Была у нее дома. Одета, видела, всегда с иголочки, не поверишь, что в доме довольно скромный достаток. По всему было видно: девочка росла без забот. Но, может, для того, чтобы понять настоящую ценность вещей, которые появлялись у нее по первому же требованию, воспитать чувство уважения к старшим, заботы и нужны были в первую очередь?

Конечно же, милиция может разыскать исчезнувшую из дома дочь. Но как помочь, если мать и дочь стали чужими? Как связать разрушенное дружеское доверие?

И снова посетитель. В руках вошедшего повестка с требованием явиться в милицию, но всем своим видом он пытается показать недоумение: зачем вызывали, при чем тут я?

Инспектор детской комнаты будто и не замечает настроения собеседника, терпеливо, настойчиво старается не прерывать ниточки разговора, как можно подробнее выясняет обстоятельства случая.

— Знаете ли, Александр Семенович, где и с кем был ваш сын вчера вечером?

Собеседник лишь пожимает плечами.

— С группой товарищей ваш Виктор весь день провел на городском пляже. Воспользовавшись отсутствием хозяина, подошел к лежащей без присмотра одежде, взял из кармана наручные часы. Пытался их унести, но был задержан.

— Впервые об этом слышу.

— Но вы же отец. Кому, как не вам, знать о сыне все?

...Говорят, есть «трудные» дети, а разве нет «трудных» родителей? Об этом идет разговор со старшим инспектором детской комнаты милиции Ленинского района Марией Павловной Застрожной. Неудовлетворительное воспитание в семье — главная причина возникновений правонарушений среди подростков, это ее твердое убеждение.

Скрупулезная, изо дня в день кропотливая работа с родителями ребят, тех, кто состоит на учете, встречи на дому — лишь одна из многих сторон работы капитана милиции М. П. Застрожной. На видном месте города, на районной Доске почета висит портрет этой женщины. Тринадцать лет безупречной работы по воспитанию подростков, предупреждению правонарушений со стороны несовершеннолетних записаны в трудовой книжке.

С одиннадцати до восемнадцати — таков официальный возраст мальчишек и девчонок, — подопечных Марии Павловны и ее помощников. Возраст, как говорят педагоги, «опасный», склонный ко всяческого рода «сюрпризам» в поступках, не всегда безобидных, ведущих порой даже на скамью подсудимых. Сколько таких прошло через кабинет Застрожной... Не сосчитать. Каждый — со своей судьбой, со своими бедами и радостями... Нет, не оговорилась. Радостями тоже. Как не радоваться, когда по почте получаешь такое:

«Здравствуйте, многоуважаемая Мария Павловна! Большое Вам спасибо за то, что удержали меня в свое время, помогли найти мне в жизни правильную дорогу.

Уже пять месяцев как служу в рядах Советской Армии. Доверили мне грузовую машину ГАЗ-51. Служба проходит нормально. Все старое стараюсь забыть, хочу жить по-новому...».

Трудно поверить, но совсем недавно в характеристике этого парня было записано: «Бродяжничает, груб в обращении, склонен к антиобщественным поступкам...».

Стоит лишь ненадолго выйти с Марией Павловной из дверей РОВД, пройтись по улицам, как со всех сторон слышатся приветствия. Ничего удивительного. Марию Павловну здесь знает почти каждый. В форме капитана милиции, или в простой и нарядной белой кофточке, летнем платье ее не спутают ни с кем.

Разговор с руководителями предприятий района об организации досуга ребят по месту жительства, встреча на заседании женского совета в РК КПСС, участие в рейде по предупреждению правонарушений среди подростков, подготовка плана мероприятий по проведению конкурса юных инспекторов дорожного движения... Невозможно рассказать обо всем до конца, чем бывают до краев наполнены ее рабочие дни. Да и как расскажешь обо всем, если каждый из них вмещает в себя доброе сердце!

Л. КАСЮКОВА.

ЧУДО-ЯГОДА ОБЛЕПИХА

Лекарственные свойства плодов облепихи были известны еще в середине XIX века. Уже в наше время установили, что содержащееся в них облепиховое масло является концентратом витаминов (А, B_1, B_2, С, Р, PP, Е, К) и помогает в профилактике и лечении многих заболеваний. В ряду лекарственных растений облепиха приобрела первостепенное значение.

В Ботаническом саду имени профессора Б. М. Козо-Полянского Воронежского университета успешно акклиматизировалось это растение — выходец из Центральной Азии. Сад приступил к размножению лучших форм облепихи с целью распространения ее среди садоводов.

В. НИЖНИКОВ,
кандидат сельскохозяйственных наук.

● НОВОЕ — НА СТРОЙКИ

Дело выгодное, перспективное

Управление механизации № 31 спецтреста № 3 в течение года выполняет более 11 миллионов кубометров земляных работ, из них четыре миллиона разрабатывается экскаваторами с погрузкой в транспорт. Работа сложная, так как приходится учитывать густоту подземных коммуникаций, стесненность городских улиц и площадок.

Три года тому назад размер зарплаты машинистов экскаватора был поставлен в зависимость от вынутых кубометров грунта. Шоферы самосвалов были заинтересованы лишь в том, чтобы «накрутить» побольше тонно-километров. До остального им не было дела. Сломался экскаватор — шофер мог уехать на другой объект. Изучив организацию труда механизаторов и транспортников в ряде других городов страны, где с успехом применяют комплексный метод разработки и вывозки грунта, в управлении механизации № 31 создали комплексные бригады. В прошлом году их было всего три. Они разработали 400 тысяч кубических метров грунта, что составило лишь 12 процентов от общего объема экскаваторных работ. В текущем году действуют уже семь комплексных бригад. За полугодие они выполнили 30 процентов общего объема вынутого грунта.

Отлично трудятся в этих бригадах, умело руководят ими Николай Александрович Чавкин, Василий Митрофанович Сафонов, Василий Петрович Шалимов, Иван Петрович Хруль. Достигнута бесперебойная работа людей и машин. Общими усилиями устраняются поломки, качественно и с превышением графика выполняются задания. Производительность труда комплексных бригад по результатам экономического анализа на 20 процентов выше. В два раза сократилось время отрывки котлованов, отпала надобность в прицепах тонно-километров шоферам. Механизаторы стали по-хозяйски, бережно эксплуатировать машины, да и зарплата у них выросла на 12—15 процентов.

Ответственность за результаты сдачи объектов в эксплуатацию легла не только на механизаторов-экскаваторщиков, но и на шоферов автотранспортного треста «Воронежстройтранс».

В работе комплексных бригад теперь уже выработалась стройная система. Так, за две недели до начала следующего месяца бригадиры-экскаваторщики совместно с транспортниками разрабатывают и утверждают график производства работ всех комплексных бригад на месяц, очередность их движения по объектам. За два-три дня до начала работ на объекте генподрядчик сдает бригаде разбивку. Вместе уточняется объем работ по смете и в натуральном виде, составляется акт, который подписывает бригадир комплексной бригады и машинист экскаватора. После этого выписывается аккордный наряд на весь объем работы с указанием прямой зарплаты и премии за досрочное выполнение работ. Количество автомашин-самосвалов намечается заранее, в зависимости от расстояния вывозки грунта.

Комплексный метод позволил механизаторам и шоферам уверенно брать повышенные социалистические обязательства. Например, машинист экскаватора Владимир Петрович Шалимов закончил девятую пятилетку в июле 1974 года и сейчас работает в счет марта 1977 года, а ко дню открытия XXV съезда КПСС он обязался выполнить десятую пятилетку.

Десятки механизаторов последовали его примеру. Это Василий Ефимович Бабкин, Александр Алексеевич Жегульский, Иван Тимофеевич Зацепин, Николай Александрович Чавкин и другие.

Есть, конечно, и нерешенные вопросы в работе комплексных бригад. Из 45 самосвалов, планируемых в комплексные бригады, работают, как правило, лишь 20, а из 15 экскаваторов в комплексах занято только семь. К тому же самосвалы распределяются по многим объектам, и потому вместо 5—6 машин в комплексных бригадах работают лишь 2—3.

Не решен вопрос о постоянных местах свалок грунта и строительного мусора, часто приходится отвозить грунт и завозить песок на расстояние 15 километров, а Стройбанк оплачивает только за 7 километров. Отсюда сложности планирования и организации работы комплексных бригад.

И в адрес проектировщиков есть пожелание: они не должны делать в проектах больших уступов в основаниях фундаментов, так как в противном случае это затрудняет доработку грунта, механизмы используются непроизводительно, затягиваются сроки строительства объектов.

Словом, комплексные бригады — дело выгодное, перспективное. И строителям, и транспортникам, и проектировщикам.

М. ЛАПИН,
внешт. корр. «Коммуны».

РЕПОРТАЖ О БУДУЩЕМ

ДОМ У ЛЕСА

Девять этажей поднявшегося во весь рост здания на Задонском шоссе видны каждому. Издалека обращают на себя внимание — едете ли вы в Воронеж с севера или выезжаете из города. Нет еще на нем ослепительной неоновой вывески, не раздаются у подъезда шумные голоса новоселов, главные хозяева пока здесь — строители. И не все еще знают, что в скором будущем в этом современном высотном доме у леса разместится гостиница «Турист».

— Участок строительства будущего места отдыха для приезжающих в Воронеж туристов выбран не случайно, — рассказывает начальник отдела капитального строительства областного совета профсоюзов Мария Ивановна Хайлина. — Он расположен на водораздельном плато рек Дона и Воронежа, в красивом месте лесопарковой зоны нашего города.

С трех сторон место новостройки окружено лесным массивом, с одной стороны выходит на автомагистраль Москва — Воронеж — Ростов. Здание гостиницы вместе с современным выполненным из стекла и бетона вестибюлем, обведенным залом гармонически впишется в окружающий ландшафт. Тихое место вдали от шумных городских перекрестков, чистый лесной воздух позволят отдохнуть здесь с еще большим удовольствием. Гостиница рассчитана на 320 мест. Приезжих ожидают светлые, со всеми удобствами номера. Каждый из них рассчитан не более чем на двух человек, предусмотрены двухкомнатные номера.

Широкая марш-лестница главного входа ведет в просторное фойе. В общественной части гостиницы — на первом этаже — дежурный администратор поможет прибывшим туристам оформить документы. Здесь же предусмотрены отделение связи, сберегательная касса, парикмахерская, междугородный телефон. Сообщение между этажами будет осуществляться по двум лестницам с помощью лифтов.

Оригинальна конструкция остекленного вестибюля. Здесь разместятся кафе, ресторан. В этой же части здания разместится киоск — магазин по продаже сувениров, дорожных и туристских товаров.

В глубине участка, за зданием гостиницы запроектирован культурно-массовый комплекс: кинолуч и танцевальная площадка. Здание кинолуча одноэтажное. В нем будут располагаться зрительный зал на 150 мест, кружковая комната для занятий, библиотека, читальный зал. Значительная площадь выделена на спортивные площадки: места для игры в волейбол, баскетбол, теннис, бадминтон и др.

Не забыты и автотуристы. Для них предлагается оборудование охраняемой стоянки автомобилей и гаража.

Строительство новой гостиницы «Турист» ведет коллектив строительно-монтажного управления № 44 и стройтреста № 4.

Запланированный срок сдачи объекта — четвертый квартал 1976 года.

И. ГОРЕВА.

На снимке: внешний вид будущей гостиницы «Турист».

Фото М. Евстратова.

ПЛОДЫ ТВОРЧЕСКОГО ТРУДА

● *ИНТЕРВЬЮ С ДИРЕКТОРОМ*

Трудовые недели ударной предсъездовской вахты. По первым своим достижениям и успехам выверяют сейчас коллективы предприятий и строек свое умение держать слово, использовать скрытые резервы. Об этом рассказывает нашему корреспонденту Н. Михайлову директор завода имени Кирова Леонид Дмитриевич Кудрявцев.

— Девятая пятилетка, — сказал Л. Д. Кудрявцев, — близка к своему завершению. Этот период — самый напряженный и ответственный, когда требуются максимальные усилия, чтобы успешно выполнить задания плана. Двадцать пять предсъездовских недель коллективы нашего предприятия объявил неделями высокой производительности и ударного труда. План по реализации промышленной продукции, — высококачественных каучуков и латексов — выполнен за этот период на 31,9 процента к месячному, производительность труда возросла с 25 августа на 2 процента.

Первенство в социалистическом соревновании удерживает коллектив цеха ДК-2. Здесь накануне начала предсъездовской вахты с новым почином выступил слесарь А. Бобров, поддержанный всеми ремонтниками завода, — выполнять пятидневное задание по ремонту технологического оборудования за четыре дня.

План по выпуску товарной продукции (каучука) за прошедшую неделю выполнен цехом на 139,8 процента, план по производительности — на 138,1.

Внутрицеховое соревнование за достижение наивысшей выработки помогло сменам А и В этого цеха по итогам недели разделить классные места. План по выпуску продукции только одной сменой А выполнен на 146,9, а по производительности — на 153 процента. Показатели смены В подходят вплотную к достижениям передовиков. Характерно, что сто процентов выпущенного сменами каучука прошло в этот недельный период со Знаком качества.

Отличных показателей в соревновании добились аппаратчики из цеха ДК-2 Т. И. Горбунова, В. А. Уткин, В. Е. Ефремов, В. С. Разуваев, Г. Гнездилов и другие. Их ударный труд стал примером для тружеников других подразделений и служб завода.

Неутомимый поиск внутренних резервов, новых форм социалистического соревнования позволил коллективу выполнить пятилетку по темпам роста объема валовой продукции в декабре 1974 года, в марте 1975 года — по производительности, по темпам роста прибыли — в августе прошлого года.

Успешная работа коллектива предприятия, вставшего на 25-недельную трудовую вахту в честь XXV съезда партии, позволяет уже сейчас рассчитывать нам на выполнение пятилетки в целом по объему реализации и выпуску валовой продукции примерно на 3—3,5 месяца раньше намеченного срока.

ТАСС ДЛЯ СУББОТНЕГО ЧТЕНИЯ

ЭЛЕКТРОЛАМПА — БАРОМЕТР

...Не выбрасывайте перегоревшие электрические лампочки — советует хабаровский инженер П. Строкач. У него обычная лампочка стала отличным барометром. Для этого достаточно просверлить в цоколе отверстие диаметром два-три миллиметра, до половины заполнить стеклянный баллончик водой и повесить его между оконными рамами, лучше на северной стороне. Этот несложный прибор очень чутко реагирует на предстоящие изменения погоды. Внутренние стенки лампочки покрылись сплошным туманом — значит, завтра будет сплошная облачность без осадков. На стенках сверху вниз появились полосы мелкой росы — это признак переменной облачности. Сверху донизу крупные капли росы — ожидайте грозового дождя.

Барометр - электролампа способен предсказывать погоду за двое суток вперед.

— Конечно, — рассказывает П. Строкач, — можно приобрести обычный барометр. Но с моим интереснее. Он служит мне верой и правдой уже пятнадцать лет, и с тех пор ни разу не ошибся в прогнозах.

Часто друзья инженера, собираясь на рыбалку или за грибами, звонят ему:

— Как там барометр, что обещает?

Строкач подходит к окну. Стенки стеклянной колбочки совершенно сухие.

— Ясно. Можете ехать!

В. ГРИГОРЬЕВ,
корр. ТАСС.
Хабаровск.

НАХОДКИ В ЧЕЧЕНО-ИНГУШЕТИИ

Потускневшее от времени металлическое зеркало, изящный серебряный флакончик для благовоний — целый набор предметов, принадлежавших древней моднице, найден археологами при раскопках в предгорьях Чечено-Ингушетии.

— Интересная коллекция, датированная VII—XII веками, собрана за нынешний сезон, — рассказывает руководитель раскопок доктор исторических наук В. Виноградов. — Впервые в Чечено-Ингушской АССР открыт могильник племени алан — предков осетин. Территория, на которой жил этот народ, простиралась от Дагестана до Кубани. Найдено немало вещей, привезенных сюда из других мест. В их числе — гончарные изделия, стекло, разнообразное оружие и большое количество украшений. Все это свидетельствует о широких культурных и торговых связях древнего народа с близкими и далекими соседями.

Г. НАСОНОВ,
корр. ТАСС.
Грозный.

ИЗ ЛЕСА НА ПРИЕМ К ВРАЧУ

Ранним утром лось вышел из леса, огляделся и направился прямо к М. Я. Приходченко. Он в это время работал в своем огороде. Митрофан Яковлевич вскоре понял, в чем дело: сохатый ковылял на трех ногах, а на четвертую наступать не мог. Приходченко позвал соседей. Они связали лося. Тот не сопротивлялся. Осмотрели ногу и увидели, что у зверя в копыте торчит огромная заноза. Послали за совхозным ветеринаром. Лось ожидал терпеливо, тем более что коротать время ему помогали сельские мальчишки, щедро угощавшие гостя хлебом с солью.

Операцию животное вынесло мужественно. Как и положено всякому больному, подниматься не торопился, хотя и сняли с него веревки. Может быть, и подольше полежал бы, да заработала в лесу бензопила. А для здешних лосей это самая желанная музыка: жди свежих вкусных веток.

И лось поднялся, осторожно наступил, а потом все смелее и быстрее зашагал к лесу.

Лоси появились в этих местах лет семнадцать тому назад. Люди встретили их гостеприимно, и сейчас волгоградские охотоведы насчитывают их свыше двух тысяч.

И. БИРЮКОВА,
корр. ТАСС.
Урюпинск,
Волгоградская область.

• *РЕПОРТАЖ ИЗ МУЗЕЯ*

ЧАСЫ НИКИТИНА ОТСЧИТАЛИ ГОД

Тихое, не по-осеннему теплое утро октября 1974 года. День, когда вся общественность страны, отдавая дань любви и уважения выдающемуся русскому поэту, отмечала 150-летие со дня рождения нашего земляка Ивана Саввича Никитина.

В дом-музей на открытие новой экспозиции были приглашены поэты, писатели, краеведы, пионеры...

И среди них был еще один гость. Это рабочий завода «Электроприбор» Василий Иванович Струков. Только ему, умелому мастеровому, удалось реставрировать личную вещь И. С. Никитина — часы «Колокол».

С тех пор прошел год. И вот мы снова в том самом доме, который столь близок и дорог нам, столь и знаком и известен.

* * *

...Казалось, они замерли навсегда. Да так, собственно, и произошло. Ведь эти удивительные часы, хранящиеся под стеклянным колпаком как бесценная реликвия, по преданию, остановились... одновременно с сердцем своего владельца. В таком, как бы скорбном оцепенении они простояли сто с лишним лет! И, как знать, пришли бы их стрелки когда - нибудь в движение или так бы и показывали время смерти Ивана Саввича (16 часов 30 минут), если бы... Если бы однажды в дом-музей любимого поэта не пришел В. И. Струков.

— Среди других экспонатов, — «застывшие» часы произвели на меня особенно большое впечатление. Почему остановились? Нельзя ли им дать жизнь? — рассказывает он.

С этого все началось... Вечерами, в выходные дни просиживал В. И. Струков над безжизненным механизмом: то полировал цапфы осей, то производил затяжку деталей, то впаивал отдельные зубчики на шестернях...

Требовал рук реставратора и внешний вид «Колокола». Василий Иванович произвел полировку, чернение орнамента, восстановил стершееся лица «Музыкантов», изготовил римскую цифру «шесть», сделал четвертую фигурную ножку взамен утерянной.

— Теперь в комнате поэта как бы забился пульс его жизни. Часы, пущенные в канун юбилея И. С. Никитина, идут вот уже год, удивляя своей точностью, — сказала научный сотрудник дома-музея Е. П. Корчагина.

Наши вопросы обращены к реставратору.

— Почему остановились часы?

— Потому, — говорит Василий Иванович, — что кинематическая система «Колокола» была далеко не совершенной и порядком поизносилась. Сейчас их механизм можно перевести на электронику, но ведь это будет не то...

— Как долго «Колокол» сохранит ход?

— Думаю, походят. Мечтаю сделать их на камнях. Это не нарушит кинематической схемы старинного механизма, но облегчит ход, увеличит срок службы «Колокола», — ответил В. И. Струков.

* * *

Несколько слов о реставраторе. На заводе «Электроприбор» хорошо известно имя бригадира по созданию намоточных станков В. И. Струкова. Замечательный умелец, самоучка, он за годы девятой пятилетки создал серию неповторимых конструкций прецезионных станков, что позволило заводу снизить тысячи нормо-часов, дать немалую экономию дорогостоящего материала, денежных средств. И вот благодаря высокому мастерству этого человека, его труду и большой любви к поэту, сегодня мы можем услышать легкий и ровный ход старинного механизма, принадлежащего нашему замечательному земляку.

Р. БУКРЕЕВА.

ХОРОШО В ЛЕСУ НА ПРОГУЛКЕ

Здравствуй, осень золотая!

По грибы.

Фото П. Желамского.

ЗЕМЛЯНИКА... В СЕНТЯБРЕ

В прошедшую субботу группа воронежских грибников направилась на «тихую охоту» в сосновые леса Бобровского района.

Места для сбора грибов облюбовали в 3—4 километрах от санатория имени Цюрупы. Только вошли в лес и были приятно удивлены... в зеленой траве тут и там алели спелые ягоды земляники. На время были забыты грибы. Все бросились собирать эту вкусную, ароматную ягоду.

Обычно земляника созревает в июне, а тут вдруг в сентябре. Что это, шутка природы?

Видимо, долгое отсутствие дождей, тепло способствовали цветению и созреванию земляники в сентябре.

Ю. ВОРОБЬЕВ.

БЛАГОУСТРАИВАЕТСЯ ЮГО-ЗАПАДНЫЙ

Совсем недавно здесь был еще пустырь, росла крапива и лебеда. Но вот пришли машины. Бульдозер разровнял площадку, рабочие засыпали щебенку, проложили асфальтовую ленту.

Теперь здесь — раздолье спортсменам. Любители спортивного бега, школьники — учащиеся расположенной вблизи средней школы № 4, могут пользоваться новой спортивной беговой дорожкой. Триста двадцать метров ее длина. Сооружена она в Юго-Западном жилом районе.

П. ОРЛОВ.

КРОССВОРД № 369

Составила Г. КИРИЧЕНКО

ПО ГОРИЗОНТАЛИ: 7. Помещение для стоянки и ремонта электрического. 8. Раздел механики. 9. Косметическая мазь. 10. Разноцветные бумажные кружки, предназначенные для балов и маскарадов. 11. Ягода семейства розовых. 12. Белорусский народный писатель. 15. Украинский народный танец. 17. Пересмаж пьесы М. Горького «На дне». 18. Гимнастические упражнения на скачущей лошади. 21. Спутник планеты Сатурн. 23. Государство в Африке. 25. Река в Бирме. 28. Наука о растениях. 29. Прибор для проверки горизонтальности плоскостей. 30. Порт на Черноморском побережье. 31. Созвездие Северного полушария неба. 32. Персонаж романа А. Дюма «Три мушкетера».

ПО ВЕРТИКАЛИ: 1. Город в Польше. 2. Кондитерское изделие. 3. Неподвижная часть электрической машины. 4. Советский летчик, Герой Советского Союза. 5. Остров в Японии. 6. Планета. 13. Положение, принимаемое без доказательства. 14. Роман Ж. Санд. 16. Единица измерения количества электричества. 17. Ночная бабочка. 19. Химический элемент. 20. Механизм, передающий быстрые колебательные движения соприкасающимся с ним предметам. 22. Терраса для проведения воздушных ванн. 24. Победитель в конкурсе. 26. Руководитель высшего учебного заведения. 27. Магматическая горная порода, применяемая в строительстве.

ОТВЕТЫ НА КРОССВОРД № 368

ПО ГОРИЗОНТАЛИ: 5. Аврал. 7. Варан. 8. Старт. 10. Крылов. 11. Ренуар. 12. Бас. 14. Адъюнкт. 16. Чад. 17. Аркада. 18. Артель. 20. «Лес». 22. Андижан. 25. Миг. 29. Жермон. 30. Аншлаг. 31. Аксай. 32. Пихта. 33. Оникс.

ПО ВЕРТИКАЛИ: 1. Кварта. 2. Кайло. 3. Канна. 4. Навага. 6. «Тартюф». 8. Свод. 9. Трех. 13. Сарос. 14. Анапа. 15. Титан. 16. Чилим. 19. Бирюса. 21. Есенин. 23. «Нана». 24. «Абай» 26. Игарка. 27. Смета. 28. Кшесь.

Слет юных инспекторов

В Детском парке Советского района состоялся первый областной слет юных инспекторов движения. Задача жюри, а ее представляли облоно, обком ВЛКСМ и госавтоинспекция, была не из легких. Нужно было из сорока пяти участников отобрать восемь, которые будут защищать честь Воронежской области на Всесоюзном слете в пионерском лагере «Орленок».

Ребятам были даны сложные задания. Нужно было ответить на ряд вопросов, касающихся истории автомобилестроения, правил дорожного движения, оказания первой медицинской помощи.

И вот они, победители, ими стали: Люда Надина (школа № 62 Центрального района), Оля Заложных (школа № 34 Ленинского района), Наташа Деревенских (школа № 29 Коминтерновского района), Тамара Коновалова (школа № 4 г. Россоши), Сережа Болдырев (школа № 62 Ю.-В. ж. д.), Гена Шарунов (школа № 2 г. Павловска), Сережа Сагаль (школа № 40 Ленинского района), Миша Весильев (школа № 14 Ленинского района).

С. АЛЕКСЕЕВ,
госавтоинспектор ГАИ УВД.

НАГРАДА СЛЕДОПЫТАМ

Следопыты Каменской средней школы № 2 участвовали в викторине «Победители», проводимой «Пионерской правдой» под девизом «Салют, победа!». Викторина состояла из трех туров, в каждом из которых было по пять-восемь вопросов. Отвечая на них, пишет в районной газете «Светлый путь» руководитель клуба красных следопытов М. Матяшова, мы прошли по боевым дорогам Великой Отечественной войны, многое узнали о трудовом подвиге народа, о делах пионерии и комсомола в годы войны.

«Пионерская правда» отметила сто пятьдесят лучших работ по итогам трех туров. В их числе и клуб следопытов «Красная гвоздика» Каменской средней школы № 2. Он награжден Почетной грамотой «Пионерской правды».

ВСТРЕЧА С «КРАСНОЙ КОСЫНКОЙ»

КАМЕНКА. В читальном зале районной библиотеки состоялась встреча активистов с победительницей соревнования на приз «Красная косынка», шлей-мотористкой филиала Георгиу-Дежского производственного объединения «Донбасснефтепродукт» Ивановой Иосифовной Краснобородько.

Она сообщила собравшимся, как сумела выполнить личную пятилетку за четыре с половиной года, рассказала о своей профессии и товарищах по работе, ответила на многочисленные вопросы. Затем состоялся именной концерт.

Заместитель редактора
Ф. И. ЖИВОТЯГИН.

НА ВАШИХ ЭКРАНАХ

ПЕРЕДАЧИ I ПРОГРАММЫ ТРАНСЛИРУЮТСЯ ПО ПЕРВОМУ КАНАЛУ, II ПРОГРАММЫ — ПО ПЯТОМУ КАНАЛУ
* ЗВЕЗДОЧКАМИ ОБОЗНАЧЕНЫ ПЕРЕДАЧИ ВОРОНЕЖСКОГО ТЕЛЕВИДЕНИЯ

ПОНЕДЕЛЬНИК

22 СЕНТЯБРЯ
I ПРОГРАММА

9.00 Новости.
9.10 Утренняя гимнастика. (Цв.).
9.30 «В мире животных» (Цв.).
10.30 «Клуб кинопутешествий». (Цв.).

* * *

14.05 Программа телевизионных документальных фильмов: «Будни Розы Уортаевой», «Человек и мечта».
14.35 «Поэзия». Д. Самойлов.
14.55 «Рассказы о профессиях». Монтажники стальных конструкций.
15.40 «Олено Дундич». Художественный фильм. (Цв.).
17.30 «Выставка Буратино». (Цв.).
*18.00 Воронежские новости.
18.15 Навстречу XXV съезду КПСС. Соревнуются трудящиеся Владимирской области.
19.00 «Песня. Романс, Вальс». Концерт оркестра русских народных инструментов Центрального телевидения и Всесоюзного радио. (Цв.).
19.25 П. Бомарше. «Безумный день, или Женитьба Фигаро». Фильм-спектакль Московского театра сатиры. (Цв.).
21.00 «Время». Информационная программа.
21.30 Продолжение фильма-спектакля «Безумный день, или Женитьба Фигаро». (Цв.).
22.45 Спортивная программа. (Цв.). 1. Спортивный дневник. 2. Чемпионат мира и Европы по тяжелой атлетике. Передача из Дворца спорта Центрального стадиона им. В. И. Ленина. По окончании — 23.30 — новости.

II ПРОГРАММА

18.00 Новости.
*18.15 Бюро технической информации.
*18.25 Спортивное табло.
*18.30 Для школьников. «Друзья природы».
*19.00 Воронежские новости.
*19.15 Концерт заслуженного артиста РСФСР Л. Харитонова.
19.45 «Лес — хранитель вод Байкала». Телевизионный документальный фильм. (Цв.).
20.00 «Справочное бюро».
20.15 «Спокойной ночи, малыши». «Житель часов». Мультипликационный фильм. (Цв.).
20.30 «Слуху Советскому Союзу».
21.30 Чемпионат СССР по футболу. «Динамо» (Москва)—«Черноморец» (Одесса). 2-й тайм. Передача с Центрального стадиона «Динамо» (Цв.).
22.15 «Встреча на переправе». Художественный фильм.
23.00 Московские новости.

ВТОРНИК

23 СЕНТЯБРЯ
I ПРОГРАММА

9.00 Новости.
9.10 Утренняя гимнастика. (Цв.).
9.30 П. Бомарше. «Безумный день, или Женитьба Фигаро». Фильм-спектакль Московского театра сатиры. (Цв.).

* * *

14.00 «В буднях великих строек». Программа документальных фильмов.
15.05 «Гидронэкос зовет исследователей». (Цв.).
15.35 «Горький — певец рабочего класса». Передача 3-я.
16.35 Концерт лауреатов Всесоюзного конкурса артистов эстрады Ж. Аминова и С. Зиновьева. Передача из Свердловска.
17.00 «За триллион киловатт-часов». Переключка крупнейших энергетических строек и электростанций страны.
17.30 «Веселый концерт». (Цв.).
*18.00 Воронежские новости.
*18.15 «На контроле — производство и заготовка молока». Совместный рейд газеты «Коммуна», телевидения и радио по хозяйствам Павловского района.
18.25 «Полевая почта «Подвига».
18.55 «Творчество народов мира». (Цв.).
19.25 На экране — кинокомедия. «Приходите завтра». Художественный фильм.
21.00 «Время». Информационная программа.
21.30 «Микалоюс Чюрленис и его искусство». К 100-летию со дня рождения. Передача из Вильнюса.
22.30 Чемпионат мира и Европы по тяжелой атлетике. Передача из Дворца спорта Центрального стадиона им. В. И. Ленина. (Цв.). По окончании — 23.15 — новости.

II ПРОГРАММА

18.00 Новости.
18.15 «Этот упорный осленок». Мультфильм. (Цв.).
*18.25 «Домашний стадион ГТО».
*18.40 «Люди нашей страны». Программа документальных фильмов: «Сладкий березовый сок», «Продолжение».
*19.00 Воронежские новости.
*19.15 «Я — газ».
*19.25 Программа телевизионных фильмов: «Двенадцатый игрок», «Здравствуй, ровесник».
*20.00 Фильм—детям. «Веселые друзья».
20.30 Программа документальных фильмов: «Магистральный путь». «Продиктовано жизнью».
21.00 «Тройка Ружа». Фильм-концерт. (Цв.).
*21.30 «Тадас Блинда». Фильм-спектакль Литовского телевидения. 1-я серия.

СРЕДА

24 СЕНТЯБРЯ
I ПРОГРАММА

9.00 Новости.
9.10 Утренняя гимнастика. (Цв.).
9.30 «Выставка Буратино». (Цв.).
10.00 На экране — кинокомедия. «Приходите завтра». Художественный фильм.

* * *

14.00 «Старик и озеро». Телевизионный документальный фильм. (Цв.).
14.25 Дж. Байрон. Жизнь и творчество.

ПРОГРАММА ТЕЛЕВИЗИОННЫХ ПЕРЕДАЧ НА НЕДЕЛЮ

●

15.10 «Мы знакомимся с природой».
15.35 Фильм—детям. «Искатели затонувшего города». Художественный фильм. (Цв.).
16.45 «Наука сегодня».
17.15 «Отзовитесь, горнисты». (Цв.).
*18.00 Воронежские новости.
*18.15 XXV съезду КПСС — 25 ударных недель. Репортаж с завода электровакуумных приборов.
*18.35 Киножурнал «Время».
18.45 «Народное творчество». Телевизионное обозрение. (Цв.).
19.30 Отборочный матч олимпийского турнира по футболу. Сборная СССР — сборная Норвегии. Трансляция с Центрального стадиона имени В. И. Ленина. (Цв.). В перерыве — тираж «Спортлото». (Цв.).
21.15 «Время». Информационная программа.
21.45 «А ну-ка, девушки». (Цв.). По окончании — 23.15 — новости.

II ПРОГРАММА

18.00 Новости.
18.15 «Движение без опасности». Мультфильм. (Цв.).
*18.45 «Автомобиль набирает надежность». Телевизионный фильм.
*19.00 Воронежские новости.
*19.15 К. Чапек. «Средство Макропулоса». Спектакль Воронежского театра драмы имени А. Кольцова.
*21.15 Люди нашей страны. «Портреты в отблесках огня». Телевизионный фильм.
*21.45 «Тадас Блинда». Фильм-спектакль Литовского телевидения. 2-я серия.

ЧЕТВЕРГ

25 СЕНТЯБРЯ
I ПРОГРАММА

9.00 Новости.
9.10 Утренняя гимнастика. (Цв.).
9.30 «Отзовитесь, горнисты». (Цв.).
10.15 «Творчество народов мира». (Цв.).
10.45 «Микалоюс Чюрленис и его искусство». К 100-летию со дня рождения. Передача из Вильнюса.

* * *

14.00 «Горизонты Нечерноземья». Программа документальных фильмов.
14.40 «Беседы о спорте».
15.10 «Мы знакомимся с природой».
15.35 В. Маяковский. «Кем быть?» (Цв.).
16.00 Концерт народного хора Московского государственного института культуры. (Цв.).
16.30 Шахматная школа.
17.00 «Слово ученому». (Цв.).
17.15 «Тебе, юность».
*18.00 Воронежские новости.
18.20 Д. Д. Шостакович. 15-я симфония. Исполняет Государственный академический симфонический оркестр СССР. Дирижер М. Шостакович.
19.05 К началу учебного года в сети партийного просвещения.
19.35 Премьера телевизионного спектакля В. Суглобов «Персональное дело». (Цв.).
21.00 «Время». Информационная программа.
21.30 «Документальный экран».
22.45 Поет Б. Киров (Болгария). (Цв.). По окончании — 23.15 — новости.

II ПРОГРАММА

18.00 Новости.
18.15 «Если бы я был...» Мультфильм. (Цв.).
*18.20 Киножурнал «Время».
*18.30 «Воронеж спортивный». Телевизионный журнал.
*19.00 Воронежские новости.
*19.20 «Ровесник». Молодежная программа.
*19.50 «Поющая молодость». Телевизионный фильм.
*20.15 Фильм—детям. «Винни-Пух и день заботы».
*20.30 «Жизненная линия». Документальный фильм.
*21.30 «Меридиан юлы». Художественный фильм.

ПЯТНИЦА

26 СЕНТЯБРЯ
I ПРОГРАММА

9.00 Новости.
9.10 Утренняя гимнастика. (Цв.).
9.30 «Тебе, юность».
10.15 В. Сухомлинский. «Персональное дело». Телевизионный спектакль. (Цв.).

* * *

14.05 «На перекрестках ритма и стали». Телевизионный документальный фильм. (Цв.).
14.25 «Изобретатель».
14.55 С. Маршак. «Двенадцать месяцев». (Цв.).
15.25 «Основы советского законодательства». «Мораль и право».
15.55 Фильм—детям. «Рыжик». Художественный фильм.
17.20 Концерт участников детской художественной самодеятельности Дворца пионеров имени Ю. Гагарина г. Баку. (Цв.).
*18.00 Воронежские новости.
*18.15 Навстречу XXV съезду КПСС. Открытие смотра-конкурса массово-политической и культурно-просветительной работы.
18.45 «Песня-75». (Цв.).
19.10 Премьера телевизионного художественного фильма «Рассказ о простой вещи». (Цв.).
20.30 Чемпионат СССР по футболу. ЦСКА — «Динамо» (К). 2-й тайм. Трансляция с Центрального стадиона «Динамо». (Цв.).
21.15 «Время». Информационная программа.
21.45 «Бенефис». С участием заслуженной артистки РСФСР Л. Голубкиной. (Цв.). По окончании — 23.40 — новости.

II ПРОГРАММА

18.00 Новости.
18.15 «Мы строим БАМ». (Цв.).
*18.45 Для вас, воронежцы.
*19.00 Воронежские новости.
*19.15 «Экран-75». Кинообозрение.
19.30 Чемпионат СССР по футболу. ЦСКА — «Динамо» (К). 1-я тайм. (Цв.).
*20.15 Фильм—детям. «Антитритада».
20.35 Кинопрограмма.
*21.45 «Высота». Художественный фильм.

СУББОТА

27 СЕНТЯБРЯ
I ПРОГРАММА

9.00 Новости.
9.10 Утренняя гимнастика. (Цв.).
9.30 «Приходи, сказка». (Цв.).
10.00 «Для вас, родители».
10.30 «Музыкальная программа «Утренняя почта».
11.00 «Наша улица». Улица Герцена.
12.00 «Слово о матери». Телевизионный очерк.
*12.30 Навстречу XXV съезду КПСС. «Общественная приемная». Перед телезрителями отчитываются начальник областного управления местной промышленности В. Е. Иванников и другие руководящие работники управления.
*13.30 Документальный фильм.
13.45 100 картин из музея «Метрополитен». Репортаж с выставки. Передача 2-я. (Цв.).
14.15 «Человек. Земля. Вселенная». (Цв.).
14.45 Чемпионат СССР по хоккею. ЦСКА — «Торпедо». 2-й и 3-й периоды. Трансляция из Дворца спорта Центрального стадиона имени В. И. Ленина. (Цв.)
16.20 «Содружество». Телевизионный журнал. (Цв.).
16.50 Б. Асафьев. «Граф Нулин». Фильм-балет.
17.30 Премьера телевизионного документального фильма «Главная улица России». 4-я серия. «Голоса над рекой». (Цв.).
18.00 Новости.
18.15 «Сказка за сказкой». Мультфильм.
18.30 «Очевидное — невероятное». (Цв.).
19.30 Телевизионный театр миниатюр. «Быть или не быть». (Цв.).
21.00 «Время». Информационная программа.
21.30 «Только для взрослых». Программа мультфильмов. (Цв.).
22.00 Концерт Краснознаменного имени Б. Александрова ансамбля песни и пляски Советской Армии. По окончании — 23.15 — новости.

II ПРОГРАММА

12.30 «Новости музыкальной жизни».
13.15 «Почта программы «Здоровье». (Цв.).

* * *

15.25 Концерт Л. Чкония. Передача из Концертного зала имени Чайковского.
16.20 «Делай с нами, делай, как мы, делай лучше нас». Передача из ГДР.
17.15 «Клуб кинопутешествий». (Цв.).
18.10 «Я люблю оперетту». Фильм-концерт.
19.00 Чемпионат СССР по футболу. «Спартак» (Москва)—«Черноморец» (Одесса). 2-й тайм. Трансляция с Центрального стадиона имени В. И. Ленина (Цв.).
19.45 «Москва и москвичи».
20.15 «Спокойной ночи, малыши». «Житель часов». Мультипликационный фильм (Цв.).
20.30 «Человек и закон».
21.00 «Наука сегодня».
21.30 «Коллеги». Художественный фильм.
23.00 Московские новости.

ВОСКРЕСЕНЬЕ

28 СЕНТЯБРЯ
I ПРОГРАММА

9.00 Новости.
9.10 На зарядку, становись. (Цв.).
9.30 «Будильник». (Цв.).
10.00 Слуху Советскому Союзу.
11.00 «Часовые природы». Всесоюзная телевизионная олимпиада. (Цв.).
12.00 «Музыкальный киоск». (Цв.).
12.30 «Сельский час».
13.30 Программа мультфильмов: «Заяц и еж», «Ореховый прутик». (Цв.).
14.00 Чемпионат СССР по хоккею. «Спартак» (Москва)—«Химик» (Воскресенск). Трансляция из Дворца спорта Центрального стадиона имени В. И. Ленина. (Цв.). В перерывах — кинохроника.
16.15 Международная панорама (Цв.).
16.45 «Сегодня День машиностроителя». (Цв.).
17.00 «В часы отдыха». Музыкальная программа к Дню машиностроителя. Передача из Ленинграда. (Цв.).
18.00 Новости.
18.15 Страницы творчества писателя С. С. Смирнова.
19.00 «Огни цирка».
19.45 «Советский Союз глазами зарубежных гостей». (Цв.).
20.00 «Клуб кинопутешествий». (Цв.).
21.00 «Время». Информационная программа.
21.30 «Артлото». (Цв.). По окончании — 23.00—новости.

II ПРОГРАММА

9.00 Музыкальная программа «Утренняя почта».
9.30 Для вас, родители.
10.00 «Вперед, мальчишки». (Цв.).
11.00 Концерт участников художественной самодеятельности. Передача из Гомеля.
11.30 Шахматная школа.
12.00 Программа документальных фильмов к Дню машиностроителя. «Мой и твой «Уралмаш».
12.50 Кинопанорама. (Цв.).
14.20 «Коллежский регистратор». Художественный фильм. К 50-летию выхода фильма на экраны страны.
15.30 «Концерт». Передача из Ужгорода.
16.00 «В мире животных». (Цв.).
17.00 «У театральной афиши».
18.00 Чемпионат СССР по футболу. «Арарат» (Ереван)—«Торпедо» (Москва). Трансляция из Еревана. (В перерыве—киночроник).
19.45 Концерт. Передача из Ленинграда.
20.15 «Спокойной ночи, малыши». «Почитаем-на стихи».
20.30 Реклама.
20.45 «Гроссмейстер». Встреча молодежи с тремя Героем Советского Союза Главным маршалом авиации А. И. Покрышкиным. Передача из Ленинграда.
21.30 «Сережа». Художественный фильм. (Цв.).
23.00 Московские новости.

РАДИО

20 СЕНТЯБРЯ, СУББОТА

По радиостанциям на волнах 388,1 метра (773 кгц), 4,16 метра (72,12 мгц).

8.15 — Обзор газет «Коммуна» и «Молодой коммунар».
8.35 — В кругу семьи. Педагогический цикл. «Ребенок учится тому, что видит у себя в дому». 13.00 — Субботнее радиообозрение. «В час отдыха».

21 СЕНТЯБРЯ, ВОСКРЕСЕНЬЕ

По радиостанциям на волнах 388,1 метра (773 кгц), 4,16 метра (72,12 мгц).

8.15 — Обзор газеты «Коммуна» 8.20—Воскресные встречи. «Когда на земле дерево». Посвящается Дню работников леса. 10.00 — Радиожурнал художественной редакции «Простор». Продолжается конкурс на лучшую песню и стихотворение о родном крае, посвященный XXV съезду КПСС.

22 СЕНТЯБРЯ, ПОНЕДЕЛЬНИК

По радиостанциям на волнах 388,1 метра (773 кгц), 4,16 метра (72,12 мгц).

7.20—Воронеж—Брянск. «Дружбе народов крепнуть!». Передача редакции пропаганды. 8.15 — «Комментарий на важные темы». 8.30 —Высокую культуру земледелия — на поля. «Удобрения и качество озимой пшеницы». Беседа доктора сельскохозяйственных наук И. Мосолова. 18.00 —Последние известия. Началась пятая неделя предсеевной ударной вахты». 18.15 — «Правофланговые пятилетки». Музыкальные радиооткрытки передовикам социалистического соревнования в промышленности. 18.35 — Новому — крылья. Радиовестник ЦНТИ.

ПОГОДА

Сегодня днем по области ожидается переменная облачность без осадков, ветер западный, умеренный, температура 21—26 градусов.

В Воронеже без осадков, температура 22—24 градуса.

21—22 сентября переменная облачность, без осадков, ветер северо-западный, 8—10 метров в секунду. Температура воздуха ночью 8—13, днем — 20—25 градусов.

ТЕАТРЫ КИНО

ТЕАТР ДРАМЫ имени АЛЕКСЕЯ КОЛЬЦОВА — Сегодня — На всякого мудреца довольно простоты (19 час. 30 мин.). Завтра днем—На всякого мудреца довольно простоты (12 час.). Вечером—Охота и умножению (19 час. 30 мин.).

ТЕАТР ЮНОГО ЗРИТЕЛЯ — Сегодня — Золотой ключик (10 час.). Недоросль (18 час. 30 мин.). Завтра—Конек-горбунок (12 час.). Гроза (18 час. 30 мин.).

«ПРОЛЕТАРИЙ» — БОЛЬШОЙ ЗАЛ — Фронт без флангов (две серии) (10, 13.05, 16.10, 19.15).

МАЛЫЙ ЗАЛ — О, счастливчик! (две серии). (9, 11.30, 14, 16.30, 19 час.).

ЗАЛ ХРОНИКИ — Час ученичества (9, 19.20). Это сильнее меня (10.10, 12, 13.50, 16, 20.30). Лес Сану (17.50).

«СПАРТАК» — Голос любви (9, 10.40, 12.25 — удлиненный сеанс, 14.30, 16.15, 18, 19.45, 21.25).

«ЮНОСТЬ»—БОЛЬШОЙ ЗАЛ—Ищу мою судьбу (13, 15, 17, 19, 21).

МАЛЫЙ ЗАЛ — Вероника возвращается (9, 10.45, 12.30, 14.15). Дневник директора школы (16, 17.40, 19.20, 21 час — удлиненный сеанс).

«РОДИНА» — КРАСНЫЙ ЗАЛ — Винниету — сын Инчу-Чуна (две серии) (10, 12.40, 15.20, 18, 20.30).

ГОЛУБОЙ ЗАЛ — Голос любви (11, 13, 14.50 — удлиненный сеанс, 17.10, 19, 21 — удлиненный сеанс).

«ЗАРЯ» — Вторая истина (10, 11.50, 13.40, 15.30, 17.20 19.10, 21 — удлиненный сеанс).

«ПЕРВОМАЙСКИЙ» — Показания фотографа (9, 10.30, 12, 13.30, 15, 16.30, 18, 19.30, 21).

«ЛУЧ» — Ищу мою судьбу (9, 11, 13, 15, 17, 18.50, 20.40—удлиненный сеанс).

«КОМСОМОЛЕЦ»—Винниету — сын Инчу-Чуна (две серии) (10.30, 13, 15.25, 18, 20.30).

ДВОРЕЦ КУЛЬТУРЫ имени 50-ЛЕТИЯ ОКТЯБРЯ — МАЛЫЙ ЗАЛ — Соколово (две серии (15, 17.30, 20).

БОЛЬШОЙ ЗАЛ—О, счастливчик (две серии) (15.30, 18, 2030).

ДВОРЕЦ КУЛЬТУРЫ ЗАВОДА имени КОМИНТЕРНА—Как украсть миллион (две серии (14.45, 17.30, 20.15).

ДВОРЕЦ КУЛЬТУРЫ имени К. МАРКСА — Голос любви (16, 17.30, 19.30). Дикие (14.20, 18.30, 20.30)

ДВОРЕЦ КУЛЬТУРЫ ЗАВОДА СК имени С. М. КИРОВА — Дикие цветы (18 и 20 час.).

«ЗЕЛЕНЫЙ ТЕАТР» — Мое последнее танго (19.30).

КЛУБ ЗАВОДА имени ЛЕНИНА — Игрек-17 (17.40, 19.10). Маленький купальщик (21 час).

ЛЕТНИЙ КИНОТЕАТР «БЕРЕЗКА» — Как украсть миллион (две серии) (12.30, 15, 17.30, 20).

ДОМ ОФИЦЕРОВ — Бобби (две серии) (17, 20 час). В ПАРКЕ — Солярис (две серии) (20 час.).

20 сентября 1975 г. в большом зале кинотеатра «Юность» в 11 часов состоится открытие 51-го театрального сезона ВОРОНЕЖСКОГО ТЕАТРА КУКОЛ. Театр открывается спектаклем по пьесе Л. Лиде «ПАРТИЗАНСКАЯ СКАЗКА», посвященным юным героям Великой Отечественной войны.

21 сентября в театре кукол (ул. Комиссаржевской, 7) спектакль «Слоненок». Начало: в 10 и 11 час. 30 мин.

ИЗДАТЕЛЬСТВО «КОММУНА» принимает от организаций города и области снимки и рисунки для изготовления клише. Обращаться: пр. Революции, 39, производственный отдел, телефон 5-42-21.

ЯРМАРКА В РАМОНИ

20 сентября 1975 г. в рабочем поселке Рамони на площади им. Ленина проводится ярмарка по продаже промышленных и продовольственных товаров.

Жители города могут приехать на ярмарку рейсовыми автобусами с центрального автовокзала.

Приглашаем посетить кооперативную ярмарку. Ярмарка открыта с 9 до 15 часов.

Рекламный комбинат облпотребсоюза.

ТРИКОТАЖНЫЕ ИЗДЕЛИЯ

Уважаемые покупатели!

Магазин № 92 горпромторга с 20 по 25 сентября проводит выставку-продажу трикотажных изделий. Здесь вам предложат:

спортивные костюмы из чисто-шерстяной и полушерстяной пряжи, размеры с 44 по 54-й, цена от 35 руб. до 65 руб.;

брюки детские спортивные из хлопчатобумажной и полуэластичной пряжи, размеры с 32-го по 42-й;

джемперы мужские и женские, размеры с 44-го по 54-й, цена от 12 до 25 рублей;

комбинации женские из апетатного шелка, гладкие и набивные, размеры с 44-го по 58-й, цена от 5 до 15 рублей;

майки мужские и детские из вискозной и хлопчатобумажной пряжи, размеры с 26-го по по 58-й.

Здесь имеются варежки, перчатки, разнообразные чулки и носки всех размеров, а также спортивные куртки, галантерейные, парфюмерные товары и постельное белье.

Приглашаем вас на выставку-продажу!

Адрес магазина: ул. Депутатская № 11.

Часы работы: с 10 до 19 часов. Горпромторг.

ГОСЦИРКУ на постоянную работу требуются: кассиры, униформисты, начальник отдела снабжения и дополнение к ранее выданным по распространению билетов.

Обращаться в контору цирка.

Адрес редакции: 394746, ГСП, г. Воронеж, центр, проспект Революции, 39. Телефоны: приемной редактора — 5-36-03, отв. секретаря — 5-24-84, зам. секретаря — 5-25-93. Отделов: партийной жизни — 5-34-72 и 5-36-07, пропаганды — 5-65-45, культуры — 5-44-17, промышленно-транспортного—5-34-52, сельскохозяйственного—5-24-80, 5-43-57, советского строительства и быта—5-46-29, писем и рабселькоров—5-44-32, 5-34-79, информации —5-14-77 и 5-38-15, фельетонов—5-73-91, объявлений—5-25-21, выпускающего—5-26-45

Заказ № 9834. 75 г.

Воронеж, типография издательства «Коммуна», проспект Революции, 39.

ЛЕ02000.