Данное издание оцифровано в Воронежской областной универсальной научной библиотеке им. И.С. Никитина

394018, г. Воронеж, пл. Ленина, 2 / ул. Орджоникидзе, 36

Понедельник– четверг 9.00-20.00
Суббота, воскресенье 12.00-20.00
Пятница -выходной

http://vrnlib.ru
http://vk.com/vounb
e-mail: vounb@mail.ru
+7 (473) 255-05-91

ВОРОНЕЖСКАЯ ОБЛАСТНАЯ БИБЛИОТЕКА им. И. С. НИКИТИНА

Трибуна гласности социалистического соревнования

ЧЕСТЬ И СЛАВА УДАРНИКАМ ТРУДА!

ПОДВОДИМ ИТОГИ ТРЕХ КВАРТАЛОВ

ПРОЛЕТАРИИ ВСЕХ СТРАН, СОЕДИНЯЙТЕСЬ!

Коммуна

Орган Воронежского обкома КПСС и областного Совета депутатов трудящихся

№ 249 (16618) ◆ 23 ОКТЯБРЯ 1975 г., ЧЕТВЕРГ ◆ Цена 2 копейки

ГАЗЕТА ОСНОВАНА 20 МАЯ 1917 ГОДА ● Выходит ежедневно, кроме понедельника

КРАСНАЯ СТРАНИЦА ПЕРЕДОВИКОВ СОРЕВНОВАНИЯ

РАВНЯЙТЕСЬ К НИМ, КАК К ПРИМЕРУ

На финише года растут ряды передовиков. Активно участвуя во Всесоюзном социалистическом соревновании, коллективы многих воронежских предприятий успешно выполнили сентябрьское и девятимесячное задания, добились высоких технико-экономических показателей. Ныне мы поздравляем тех, кто идет в авангарде соревнования.

Числитель — результат за сентябрь, знаменатель — за 9 месяцев. Прирост — числитель — реализация продукции, знаменатель — выработка на одного работающего за 9 месяцев.

	Реализация продукции	Выработка на 1 работающего	Прирост к соот. периоду 1974 г.
	В процентах к плану		
Завод «Электроприбор»	101,9	101,1	18,5
(Директор И. И. Панов, секретарь парткома Ю. П. Солодовников, председатель завкома А. С. Щеглов, секретарь комитета ВЛКСМ А. В. Тихонов).	102,0	100,9	10,2
Мостовой завод	116,6	111,6	17,6
(Директор А. А. Татарников, секретарь парткома Н. С. Толкачев, председатель завкома И. И. Крайний, секретарь комитета ВЛКСМ И. И. Писоченко).	103,7	106,6	13,6
Подгоренский цементный завод	104.2	102,5	4,2
(Директор В. Ф. Федоров, секретарь парткома К. С. Бурка, председатель завкома Н. П. Фоменко, секретарь комитета ВЛКСМ Г. Г. Шашков).	103,7	103,0	5,7
Шинный завод	103,7	103,4	3,2
(Директор Н. А. Сербинов, секретарь парткома В. К. Горлунов, председатель завкома М. А. Корчагин, секретарь комитета ВЛКСМ Ю. И. Кирюхина).	101,7	102,3	1,7
Завод имени Калинина	100,2	100,6	9,6
(Директор Н. И. Ендовицкий, секретарь парткома О. П. Мокшин, председатель завкома Э. И. Кобзев, секретарь комитета ВЛКСМ М. П. Вьюнов).	100,6	100,3	7,8
Семилукский огнеупорный завод	103,2	102,7	12,4
(Директор Н. В. Конецкий, секретарь парткома И. К. Решетов, председатель завкома А. П. Дорохина, секретарь комитета ВЛКСМ В. И. Красных).	103,5	101,2	5,6

ВСЯ ПРОДУКЦИЯ — СО ЗНАКОМ КАЧЕСТВА

Те два часа, пока крошка проходила по сушильному агрегату, для Татьяны Горбуновой, как и для ее товарищей, казалась вечностью. Она с волнением ждала появления первого брикета каучука. Только вчера недавняя выпускница ремесленного училища № 4 была в числе тех, кто строил цех ДК-2, а сегодня она уже аппаратчица, вместе со всеми держит первый экзамен — участвует в пуске цеха, одного из основных участков комплекса СКД.

В огромном пролете собралось много народу. Все ждут, волнуются. Вдруг кто-то крикнул:

— Пошел! Пошел!

Все ринулись к транспортеру, по которому неторопливо плыл брикет каучука марки СКД. С помощью оберточной машины аппаратчица Горбунова завернула его в прозрачную полиэтиленовую пленку, заправила в бумажный мешок, на котором стоял порядковый номер один. Это произошло вечером 25 мая 1966 года.

Вот уже десятый год в строю цех ДК-2 и столько же в нем трудится эта женщина. Но день его пуска почему-то особенно запомнился Татьяне. С первого дня полюбила она свой цех, дружный, молодежный коллектив. Вместе с Валей Заварыкиной, Зоей Курятник, Анатолием Устиновым и Валентином Горбуновым Татьяну включили в комсомольскую технологическую линию. Спрос был особый, но ребята не подкачали. Комсомольская линия заработала по-ударному и вскоре завоевала право называться лучшей.

Горбунова стала высококвалифицированной работницей, заботливым и требовательным наставником молодежи. Бывшие ее ученицы Светлана Попова, Надежда Кондратьева и другие, благодаря ее заботе и помощи, стали опытными аппаратчицами. Сама же она в совершенстве освоила два рабочих места в цехе, одной из первых в коллективе заслужила почетное звание ударника коммунистического труда. Не один раз аппаратчица избиралась депутатом районного Совета, а в настоящее время является членом цехового комитета профсоюза. Фотография ее помещена на доске «Лучшие люди цеха». Недавно она награждена орденом Трудовой Славы III степени.

Смена «А», в которой она трудится, в завершающем году пятилетки два раза занимала первые места в соревновании по заводу, а в дни предсъездовской ударной вахты работает с особенной четкостью и слаженностью. Все 100 процентов выпускаемого каучука идут со Знаком качества. Это прямой результат вдохновенного труда всего коллектива, и прежде всего таких людей, как аппаратчицы Антонина Попова, Татьяна Горбунова, Евгения Моргунова и многих других передовиков предсъездовской вахты.

— К партийному съезду, — сказала Горбунова, — мы готовимся как к событию огромной важности. День открытия съезда решили отработать на сэкономленных материалах, а производительность машины довести до 3200 килограммов каучука в час.

В полночь закончилась смена, в которой работала кавалер ордена Трудовой Славы аппаратчица Т. И. Горбунова. Руки отяжелели, движения стали вялыми. Еще бы! Ведь сколько брикетов каучука прошло за смену через ее руки. Но в глазах по-прежнему горят искорки радости, удовлетворения сделанным. За смену выпущено большое количество каучука СКД и весь — с государственным Знаком качества. Татьяна Ивановна прощается с подругами. Но вот заступила новая смена. В отделении упаковки по-прежнему шумно. Монотонно гудят вентиляторы печей дожига. Трудовая ударная вахта в честь XXV съезда КПСС в цехе ДК-2 продолжается.

В. ПОРОШИН.

Завод имени Кирова.

Фото Б. Фомичева.

ДОСРОЧНО!

Коллектив Подгоренского цементного завода имени газеты «Коммуна» досрочно завершил задание девятой пятилетки по росту производительности труда, прибыли, объему валовой продукции.

Труженики предприятия обязались произвести до конца года не менее 178 тысяч тонн цемента сверх пятилетнего задания.

ДОРОГА К ПОБЕДЕ

Отлично трудятся подгоренские цементники на предсъездовской вахте. Свой пятилетний план по всем показателям они выполнили досрочно.

Корреспондент «Коммуны» встретился с директором предприятия **В. Ф. Федоровым** и попросил его ответить на некоторые вопросы.

— Василий Федорович, уже в начале пятилетки завод выпускал цемента значительно больше плана. А как обстоит дело сейчас?

— Да, в этом году мы намерены произвести не менее 814 тысяч тонн. Как и раньше, у нас действует 6 автоматических печей. Лишь в помольном цехе прибавилась одна мельница. И за пятилетку производство цемента возросло на 100 тысяч тонн. Такой рост стал возможным по многим причинам. Улучшилось использование оборудования. Шахтные печи, например, действуют у нас 96 процентов рабочего времени. Это лучший результат в стране. Проведена реконструкция «узких мест», в первую очередь, бездушельного оборудования...

— Реконструкцию приходилось делать одновременно с выпуском продукции?

— Да, наши рабочие и инженеры сумели действовать на два фронта. Это прежде всего относится к коллективам цеха обжига и помольного цеха, которыми руководят опытные и инициативные специалисты — Александр Митрофанович Квиткин и Валентин Петрович Донин.

Именно здесь работает большинство победителей соревнования. Труженики этих цехов мастера Владимир Петрович Свинцов и Василий Кузьмич Дощцов, машинисты цементных мельниц Иван Кириллович Диденко и Александр Николаевич Коновалов первыми на заводе выполнили свои пятилетние задания. Среди победителей заводского соревнования хочу назвать машинистов экскаваторов Ивана Филипповича Трофименко и Якова Федоровича Камышова, которые уже много лет показывают образцы в труде.

— Какой вклад в общий успех внесли рационализаторы?

— Вот один пример. Иван Терентьевич Светенок, Павел Аксентьевич Лапин и Владимир Николаевич Потемкин внедрили новую машину для разгрузки сыпучих материалов. Производительность труда благодаря этому выросла на 50 процентов.

В этом году у нас внедрено 62 рационализаторских предложения. Эффективность 16,3 тысячи рублей.

— Наверное, вы рассказали не обо всех «слагаемых успеха»?

— Каждый второй на нашем предприятии учится. У нас построено 30 многоквартирных домов, есть база отдыха, пионерский лагерь. Для победителей соревнования и ветеранов труда разработаны моральные и материальные меры поощрения. Все это поднимает настроение людей, повышает производительность труда. И не случайно на нашем заводе практически нет текучести кадров.

Мы уверенно смотрим в будущее. Наметили выпустить до конца года 178 тысяч тонн цемента сверх плана. Эта задача будет выполнена, и ко дню открытия XXV съезда КПСС мы придем с новыми трудовыми достижениями.

В дизельном цехе завода имени Дзержинского бригады, участки и смены успешно несут предсъездовскую ударную вахту, добиваются высокой производительности труда. В ходе борьбы за план, за выполнение взятых обязательств они взаимно помогают друг другу, делятся опытом.

На снимке: на совет собрались руководители двух передовых бригад слесарей (справа налево) Иван Васильевич Ястребов и Николай Федотович Губанов. Возглавляемые ими коллективы досрочно завершили пятилетние задания, дают продукцию отличного качества. Своим мнением делится и передовой слесарь Митрофан Пантелеевич Белов (крайний слева).

Фото В.Майорова.

• ГОВОРЯТ НОВАТОРЫ

ДОСТИГНУТОЕ НЕ ПРЕДЕЛ

Н. Г. ГУСЕВ, мастер смены завода «Воронежсельмаш»

В ТЕКУЩЕМ году наша смена четыре раза занимала призовые места в цеховом соревновании за досрочное выполнение пятилетки. При подведении итогов отмечалась ритмичная работа, высокая дисциплина, хорошее качество продукции. Стабильной работе способствует высокий уровень технической оснащенности производства. Здесь внедрено шесть новых высокопроизводительных станков. В текущем году завершено внедрение замкнутого технологического цикла изготовления основных деталей. Новая техника наряду с широким использованием методов многостаночного обслуживания позволила значительно увеличить съем готовой продукции. Средняя выработка рабочего достигла 11—12 нормочасов в день. А у таких кадровых станочников, как Николая Ивановича Крамаренко, Александра Андреевича Шаламова она даже выше.

Соревнуясь за достойную встречу XXV съезда КПСС, смена взяла повышенные обязательства. Каждый пункт из них подкреплен конкретными расчетами, творческими поисками внутренних резервов производства.

Активное участие в этих поисках принимают ветераны труда наладчик Федор Иванович Ситников, токари Николай Федорович Алексеев и Михаил Емельянович Студеникин, молодые рабочие Сергей Ермолов, Любовь Зайцева, Геннадий Аникин.

Мы постоянно добиваемся повышения производительности труда. За годы пятилетки этот важный показатель вырос на 52 процента при плане 49. В дни ударной вахты средняя выработка в смене составляет 106,8 процента.

В ФОКУСЕ — НАСТРОЕНИЕ

Н. Д. РОГОЖИН, водитель троллейбуса

ПРОФЕССИЮ водителя троллейбуса я выбрал десять лет назад и считаю ее одной из почетных. Ведь от нас зависит настроение тысяч людей. Поэтому одним из важных моментов в работе считаю совершенствование мастерства. Четыре года назад получил права водителя первого класса. Понимаю, что удостоверение об этом не гарантирует успех. Находясь в пути, ни на минуту не забываю о том, что улица полна неожиданностей. И один рейс никогда не похож на другой.

План перевозки пассажиров ежегодно перевыполняю. За этим стоит многое, но прежде всего четкое соблюдение графика движения. Для этого очень важно, чтобы машина, твое рабочее место, — кабина всегда были в отличном состоянии. Во время рейса внимательно наблюдаю за обстановкой на улице. На моем втором маршруте много сложностей. Стараясь соблюдать правила движения, инструкции, действую в полном контакте с работниками депо и диспетчерской службы. В пути бывает всякое: то обрыв электролинии, то вынужденное торможение. Несмотря на все неожиданности, за все годы работы не допустил ни одной аварии.

В феврале завершил пятилетнее задание по перевозке пассажиров. За это время моими услугами пользовались десятки тысяч людей. За 25 недель ударной предсъездовской вахты решил перевезти дополнительно 35 тысяч пассажиров.

РАВНЯЮТСЯ НА ЛУЧШИХ

Л. В. КОТЮКОВА, секретарь комсомольского бюро цеха № 2 объединения «Работница»

„ЕЖЕДНЕВНО наивысшая выработка!» — с таким настроем трудятся комсомольцы и молодежь нашего цеха с первых дней ударной вахты в честь XXV съезда партии. Цифры говорят сами за себя. У Т. Савельевой, А. Горбиченко, З. Акиньшиной, А. Коваленой, Л. Канищевой, В. Тюрюковой, О. Игнатовой, С. Молодцд — выработка более 150 процентов, а у В. Шуваевой, Т. Ждановой, А. Никоновой, А. Пигаревой — 164—180 процентов.

Но даже им трудно тягаться в соревновании с комсомолкой Людмилой Тимофеевой. Золотые руки у этой девушки — к такому мнению приходишь, глядя, как она шьет.

Три нормы в смену при отличном качестве легко даются Люде Тимофеевой. Мы поставили задачу изучить опыт рекордсменки и передать всем молодым работницам. В бригадах у нас новенькие под неослабным контролем наставников и мастеров. Теперь и Люде есть что сказать молодежи. Чем больше появится у нее последователей, тем весомей будет вклад всего коллектива во всенародное соревнование за достойную встречу XXV съезда КПСС.

Рекордные результаты в труде становятся нормой для многих швей. Переняв лучшее у Тимофеевой, изо дня в день увеличивает выпуск продукции К. Мерзликина. План прошлого года она завершила с опережением на 47, а первого полугодия текущего года — на 39 дней. Сменное задание она выполняет на 200—240 процентов. У нее твердое намерение — подписать комсомольский рапорт съезду партии.

АДРЕСА УДАРНЫХ ДЕЛ

СЕМИЛУКИ. Труженики огнеупорного завода в дни ударных предсъездовских недель приумножают свои трудовые достижения. Только за минувшую неделю дополнительно к заданию произведено 539 тонн различных огнеупорных изделий.

Среди передовиков соревнования — цех по выпуску высоглиноземистых изделий и рудник «Стрелица». Высоких показателей добились смена, руководимая И. Д. Колтаковым, садчик В. Ф. Крюкова, машинист экскаватора И. Ф. Застрожнов.

В. ВИКТОРОВ, рабкор.

НИЖНЕДЕВИЦК. Коллектив мясоптицекомбината выполнил пятилетний план по объему и реализации продукции.

Достойно несут ударную предсъездовскую вахту сортировщик П. Иванов, вязальщицы А. Черных, Е. Грибкова, Е. Капранчикова, М. Студеникина и Л. Сокодова. Свои задания они ежедневно выполняют на 130—135 процентов.

А. МАКСИМОВ, рабкор.

ГЕОРГИУ-ДЕЖ. Отлично трудится коллектив грузового депо в честь XXV съезда КПСС. Пятилетнее задание по вагонопотоку выполнено на 104,3 процента.

Большой вклад в трудовую победу внесли новаторы производства — токарь В. В. Уткин, слесарь А. С. Чирков, осмотрщик вагонов М. Н. Карпов, слесарь буксового узла В. Ф. Полякова и другие.

Н. ИВАНОВ, слесарь.

ЭТИ ЦИФРЫ РАДУЮТ

Позади три квартала завершающего года девятой пятилетки. Анализ итогов минувшего времени показывает, что большинство заводов и фабрик нашей области не только успешно справились с плановыми заданиями, но и дали стране дополнительно:

39 МИЛЛИОНОВ киловатт-часов электрической энергии. Наибольший вклад внесли коллективы Нововоронежской атомной электростанции и «Воронежэнерго».

14 МОЛОТОВ выпущено на Воронежском ордена Трудового Красного Знамени заводе кузнечно-прессового оборудования имени Калинина.

148 ВОРОХООЧИСТИТЕЛЬНЫХ машин отправил труженикам колхозов и совхозов страны коллектив завода «Воронежсельмаш».

14 ТЫСЯЧ квадратных метров керамических плиток для полов и облицовочных выдал коллектив Воронежского керамического завода.

8 ТЫСЯЧ тонн цемента отправили новостройкам Воронежской и других областей страны труженики Подгоренского цементного завода имени газеты «Коммуна».

6,900 ТЕЛЕВИЗОРОВ «Рекорд» с высоким качеством выпустил коллектив ордена Ленина завода «Электросигнал».

10,890 ТЫСЯЧ условных банок овощных, фруктовых, мясных и других консервов выработали работники консервной промышленности.

314 ТОНН высококачественных макаронных изделий для продажи населению дал коллектив Воронежской макаронной фабрики. За успехи в соревновании в третьем квартале ему присуждено переходящее Красное знамя Министерства пищевой промышленности РСФСР и ЦК профсоюза.

О тех, кто не справился с планами и своими обязательствами, читайте на 2-й странице

ОТ СЪЕЗДА К СЪЕЗДУ

В чем сила соревнования строительных бригад? Как поднять боевитость партийной организации? От чего зависит авторитет коммуниста? На эти и многие другие вопросы в своем выступлении отвечает мастер СМУ-44 стройтреста № 4, делегат XXIV съезда КПСС Григорий Егорович Федосеев.

А КАКОВ ТЫ ДЛЯ ДРУГИХ?

Вместе со всеми делегатами XXIV съезда партии я голосовал за широкую программу социальных мероприятий, направленную на повышение благосостояния советского народа, создание более благоприятных условий для труда и отдыха, всестороннего развития способностей и творческой активности каждого человека. Мы, строители, к осуществлению этой программы особенно причастны.

«Решения XXIV съезда партии в жизнь!» — такие плакаты можно увидеть на каждой строительной площадке. Читаю эти слова и ощущаю то радостное волнение, которое испытал, когда мы, делегаты, входили в огромный зал Кремлевского Дворца съездов. Возвратившись домой, отвечал на сотни вопросов моих товарищей, выступал на рабочих собраниях.

В те дни я особенно глубоко прочувствовал, насколько высока ответственность каждого члена Коммунистической партии. Много лет подряд я избирался членом партийного бюро СМУ-44, сейчас являюсь членом Центрального райкома партии. Присутствуя на заседании райкома, партбюро, партийных собраниях, всегда убеждаюсь, что ни один важнейший вопрос не проходит мимо внимания коммунистов.

Взять нашу партийную организацию. Она проявляет постоянную заботу о том, чтобы все передовые, прогрессивные начинания находили самое широкое распространение на строительной площадке. На вооружение взято лучшее, достигнутое отраслью: внедрение новой техники, планы НОТ, новые формы оплаты труда, электронно - вычислительная техника. Все это дает возможность все большему числу бригад за основу соревнования взять прогрессивную форму организации труда — бригадный подряд по методу московского строителя Н. А. Злобина.

Помнится, первой в 1972 году примеру москвичей последовала бригада Егора Федоровича Афанасьева из нашего стройуправления. Он много лет в партии, один из старейших бригадиров. Хороший организатор и воспитатель, Егор Федорович искренне переживает за судьбу каждого члена бригады, особенно молодых. Возглавляемая им бригада — одна из дружных, сплоченных в тресте. Применив бригадный подряд на строительстве жилого дома, бригада сократила срок возведения коробки на 20 дней и сэкономила 2,3 тысячи рублей.

Если в 1972 году по-злобински мы построили три объекта, то уже в 1973-м — семь, а в 1974-м — пятнадцать.

В завершающем году пятилетки приняты меры по более широкому внедрению бригадного подряда. С учетом предложений бригад и служб треста составлены графики возведения объектов для каменщиков, штукатуров, маляров, исключающие разрывы во времени между возведением коробки здания и отделочными работами. Создан штаб по внедрению бригадного подряда, работа которого контролируется парткомом. В каждом стройуправлении действуют советы бригадиров, а на объектах — советы бригады. На особо важных стройках создаются свои партийные организации. За восемь месяцев текущего года по методу Злобина коллективом треста построено и сдано в эксплуатацию три объекта. На 13 объектах работы продолжаются. На 6 из них досрочно закончено возведение коробок зданий, что уже позволило сократить сроки строительства на 246 дней.

Только бригада А. М. Козлова завершила кладку коробки здания на 27 дней раньше срока и достигла выработки (в натуральных показателях) 1,75 кубометра, на 0,55 кубометра больше, чем в среднем по стройуправлению. Производительность труда в этой бригаде составляет 145,9 процента к плану.

Не каждая бригада способна достичь такого высокого рубежа. Однако партийная организация треста старается делать все для того, чтобы каждый на своем рабочем месте выполнял и перевыполнял те нормы и обязательства. На это нацеливает нас постановление ЦК КПСС о социалистическом соревновании за достойную встречу XXV съезда партии. Большинство из 123 производственных бригад треста на сегодня выполнили пятилетнее задание по росту производительности труда. Первыми в соревновании ударников идут бригады, возглавляемые коммунистами заслуженным строителем РСФСР В. Я. Ткачевым, М. И. Ласкиным, А. М. Козловым, Д. С. Ахиншиным, А. А. Панкратовым, Д. Ф. Свиридовым.

Коммунисты-строители глубоко сознают свою ответственность, что от нашей работы зависит настроение десятков тысяч людей. Важное значение для повышения боевитости партийной организации мы придаем собраниям. В последнее время роль их заметно поднялась. Этому способствовало и более внимательное отношение к выбору повестки дня, подготовке самих собраний, ходу обсуждения вопроса. Важно, чтобы ни одно замечание коммуниста не осталось без ответа, тогда и активность людей будет расти.

Мы постоянно ищем более действенные средства реализации критических замечаний и предложений коммунистов. Если раньше мероприятия, направленные на их выполнение, составлялись лишь после отчетно-выборных собраний, то теперь это вошло в постоянную практику. Строже и оперативнее стал контроль исполнения. Заметно выросла активность коммунистов. Их выступления на собраниях становятся деловитее, принципиальнее, в них все больше чувствуется забота не только о своем рабочем месте, но и о судьбе коллектива участка, стройуправления, треста.

К примеру, Вячеслав Андреевич Чекрыжов, один из кадровых плотников, на отчетно-выборном собрании принципиально поставил вопрос о том, что непродуманные решения некоторых руководителей ведут к переделкам, удорожанию строительства, отрицательно сказываются на качестве работы.

Такие, как Чекрыжов, видя непорядок, не пройдут мимо. Их выступления заставляют нас заглянуть в суть, казалось бы, прописных для коммуниста истин. Ведь каждый, вступая в партию, обещал быть добрым, показывать пример во всем. А если говорить по большому счету, каждый ли верен этому обещанию.

У нас одна задача: всячески поддерживать авторитет партии. И независимо от должности и стажа не претендовать на особые привилегии. Однако не все это понимают. Пришел как-то в партбюро столяр В. И. Смольянинов. Опыт работы на стройке приличный, разряд, как у всех в бригаде, четвертый. Партийный стаж немалый. С обидой пришел. Очередь на жилье отодвинули. К постройкому претензии предъявляет, а к себе нет. А ведь очередь-то на жилье Смольянинову перенесли оттого, что трудовую дисциплину стал нарушать. И товарищи его поправляли, и администрация наказывала. И вот дело дошло до партбюро.

Сейчас взялся за ум человек. Но я вот и себя упрекаю: а мы-то где были раньше, когда ему надо было сразу помочь. Рядом. Только внимания не обращали. Много говорим об авторитете партийной организации, мало делаем пока еще для того, чтобы завоевывать этот авторитет.

В преддверии XXV съезда нашей партии, считаю я, каждый еще раз должен задуматься, а что он лично сделал для того, чтобы по-партийному встретить форум, и что еще в силах сделать. Кому, как не нам, крепко разжигать, активно поддерживать пламя предсъездовского соревнования.

● *НА КОНТРОЛЕ «КОММУНЫ» — ПРОИЗВОДСТВО И ЗАГОТОВКИ МОЛОКА*

ДВА ИНТЕРВЬЮ НА АКТУАЛЬНУЮ ТЕМУ

1. Реальный расчет

На вопросы корреспондента «Коммуны» о производстве и заготовках молока начальник управления сельского хозяйства Аннинского райисполкома Юрий Карпович Лобов ответил:

— Сейчас хозяйства района наверстывают упущенное в этой отрасли. Темпы производства и продажи молока выше прошлогодних на 47 процентов. Если за восемь месяцев уменьшили надой от коровы на 95 килограммов, то за сентябрь разрыв сократили на 25 килограммов. Сделаны предпосылки для улучшения результатов в зимних условиях.

Продолжается интенсивная заготовка кормов. С 3700 гектаров убранных площадей заложено 20 тысяч тонн силоса и ботвы, соломы, корзинок подсолнечника. Это сделано в сентябре. А в октябре с оставшихся площадей заготовлено еще не менее 30 тысяч тонн силоса, а это означает, что в зиму будем его иметь в полтора раза больше прошлогоднего.

Особенно организованно заготавливают корма в колхозах «Победа Октября», где дополнительно запасено более 2,5 тысячи тонн силоса — 10 тонн с гектара, «Дружба» (3 тысячи тонн, или по 7 тонн с гектара).

Другая уверенность в том, что по сравнению с прошлым годом молочное стадо выросло на 5 процентов и к концу года мы будем иметь прирост поголовья коров не менее чем на 8 процентов.

Используя благоприятные погодные условия, животноводы колхоза имени Ленина надаивают сейчас 10,2 килограмма молока от коровы в сутки. Надои в колхозах имени Димитрова «Путь Ленина» составляют 8,2—8,3 килограмма.

Народнохозяйственный план 1975 года по продаже молока государству выполним к 25 декабря и реализуем дополнительно 5 тысяч центнеров.

2. Выйдем из прорыва

Эртильский район не выполнил девятимесячного народнохозяйственного плана продажи молока, задолжал государству много продукции. Почему это произошло и какие меры принимаются для осуществления годового задания? На эти вопросы нашего корреспондента отвечает главный зоотехник управления сельского хозяйства Эртильского райисполкома Хазби Михайлович Цалиев:

— Несмотря на то, что дойное стадо на фермах увеличилось на 500 коров, допущено снижение производства молока за восемь месяцев на 12 процентов. Не обратили должного внимания на уровень надоев, содержание и кормление коров, допустили ряд технологических просчетов.

Недостаток в обеспечении кормами ощущался по середины августа. Лишь к первому сентября удалось достигнуть прошлогоднего уровня продуктивности коров. Использование пожнивных посевов, ботвы сахарной свеклы, улучшение организации труда на фермах позволило к концу месяца превзойти прошлогодний валовой надой молока за сутки на 25 процентов.

Из имеющихся в колхозах и совхозах 14 900 коров 12 процентов находится в запуске. Растел этих коров произойдет в октябре, что будет способствовать увеличению производства и заготовок молока. Повысим роль специалистов и заведующих фермами в организации зимовки.

Продуктивность дойного стада в среднем по району сейчас составляет 6,2 килограмма. Отдельные хозяйства имеют более высокие показатели. Совхоз «Россия», выполнивший еще 7 сентября девятимесячный план продажи молока государству, получает по 7,5 килограмма от коровы. Такая же продуктивность в колхозе имени Ильича.

Среди коллективов развернулось предсъездовское соревнование, которое широко освещено на страницах районной газеты.

Годовой народнохозяйственный план продажи молока будет эртильцами выполнен.

О выполнении годового народнохозяйственного плана продажи молока, подготовке ферм к перевозу скота на стойловое содержание, пополнении кормовых запасов и надоях в октябре редакция газеты «Коммуна» просит рассказать начальников управлений сельского хозяйства Грибановского райисполкома И. В. Грекова и Хохольского райисполкома С. Д. Кленна.

Гости из Южной Моравии

Вчера в Воронеж из Брно прибыла большая группа активистов Союза чехословацко - советской дружбы.

В составе группы, которую возглавляют заведующий отделом промышленности Южно-Моравского обкома КПЧ тов. Зденек Крхняк и член Южно-Моравского областного комитета СЧСД доктор тов. Йозеф Гладки, — партийные работники, работники национальных комитетов, Союза чехословацко-советской дружбы, Социалистического Союза молодежи, рабочие и специалисты из районов и городов-побратимов.

Посланцев дружбы встречали: председатель Воронежского облсовпрофа, председатель правления областного отделения Общества советско-чехословацкой дружбы Я. И. Щербинин, председатель Воронежского горисполкома В. В. Поспеев, второй секретарь Воронежского горкома КПСС В. И. Зарубин и другие.

Гости были приняты в Воронежском городском Совете депутатов трудящихся. Председатель горисполкома В. В. Поспеев рассказал об истории, сегодняшнем трудовом дне и перспективах развития города.

Посланцы Южной Моравии совершили поездку по городу, побывали на Южно-Моравской улице. Во второй половине дня они ознакомились с областной выставкой достижений сельского хозяйства. Вечером чехословацкие товарищи присутствовали на представлении в Воронежском цирке.

СЛУЖБА ЗДОРОВЬЯ НА СЕЛЕ

Жители сел судят о работе местных медицинских учреждений по тому, как быстро и умело оказывается медицинская помощь в больнице, амбулатории, как организована профилактика, какова санитария и т. п.

Здравоохранение стало главной заботой не только медиков, но и местных органов власти, общественных организаций. Благодаря этому мы имеем в области 196 больниц, из них в селах — 135. Центральных районных больниц насчитывается 30, участковых — 109 и районных больниц — 13.

Сельские медицинские учреждения значительно расширили объем помощи труженикам села, повысили качество лечебно-профилактической работы, постоянно внедряют в жизнь новые методы восстановления здоровья и предупреждения различных заболеваний. Основным видом лечения больных в сельской местности стало амбулаторно-поликлиническое. Свыше 80 процентов сельских жителей начинают и заканчивают лечение в поликлинике.

Планируется расширение поликлиник в сельской местности, развертывание диагностической и лечебной работы в амбулаториях за счет открытия в них рентгенологических кабинетов, клинико-диагностических лабораторий.

Большая роль в улучшении сельского здравоохранения принадлежит врачам-специалистам областной клинической больницы. В 1974 году в районах области они проконсультировали около 33 тысяч сельских жителей.

При областной больнице функционируют областные центры: кардиоревматологический, урологический, эндокринологический, пульмонологический, гематологический и другие, которые активно помогают сельскому здравоохранению. На базах лучших лечебных учреждений области ежегодно проводятся семинарские занятия, конференции по обмену опытом работы.

В областной больнице и десяти районах установлена телефонная дистанционная система с магнитной памятью для диагностики электрокардиограмм. К ней намечается подключить все районы области, что позволит на местах в любое время получить высококвалифицированную консультацию. Установка будет работать круглосуточно.

В области ведется расширенное строительство больниц и поликлиник, которые будут оснащены новейшей лечебной и диагностической аппаратурой, возводится 33 таких объекта. Но сроки сдачи отдельных объектов бывают слишком растянутыми.

Возведение больницы в Ольховатке «заморозилось». Годовой план по строительству здесь выполнен всего лишь на 17 процентов. Таковы черепашьи темпы строителей треста ЦЧО «Ремстройпищепрома» (управляющий В. Е. Ролдугин).

Замедленными темпами строится Подгоренская ЦРБ, а вот сооружение Давыдовской ЦРБ идет еще хуже. На площади, отведенной для строительства больницы еще год назад, нет ни одного кирпича. Плохи дела у Каменской ЦРБ, которую строит объединение «Облмежколхозстрой» (Е. П. Хрулев).

«Движется и не движется» строительство поликлиники и инфекционного корпуса ЦРБ в рабочем поселке Каменка. Взялся тут «за гуж» и не тянет его все тот же «Облмежколхозстрой».

Субподрядные организации управления «Юговостоктехмонтаж» (управляющий И. И. Гончаров) до настоящего времени не укомплектовали оборудованием пусковой объект—областную туберкулезную больницу в Тенистом, что ставит под угрозу ее открытие. Отстают и отделочные работы, которые ведут СПМК-882 и СПМК-883.

На страже здоровья тружеников сел и деревень стоят высококвалифицированные специалисты. Это в основном выпускники Воронежского медицинского института и медучилищ области. В области 5414 врачей и работников со средним медицинским образованием — 17165.

Облздравотдел разработал и осуществляет план повышения квалификации медицинских работников, по которому каждый врач один раз в пять лет проходит переподготовку. План предусматривает ежегодное повышение квалификации у 930 врачей.

Все это стирает чувство оторванности от передовых центров медицины, приобщает сельского врача к живому научному процессу, к передовой практике. За последние годы сельский врач в статистическом среднем выражении резко помолодел. Дело в том, что выпускники медицинских вузов не успевают стариться в сельской местности. Многие, отработав 3 года, уезжают. Поэтому сегодня так много незанятых врачебных должностей в сельских участковых больницах и амбулаториях. Это, естественно, несколько снижает уровень медицинской помощи сельскому населению.

Одна из важнейших причин отъездов — это отсутствие жилья. Очень плохо обеспечивают квартирами специалистов в Поворинском, Каменском и Рамонском районах. Но весьма нередко бывает, что молодые специалисты ссылаются на «нерешенный» квартирный вопрос, как на предлог, чтобы уехать из района.

Здесь речь идет уже не о трудностях села, а о чувстве долга молодого врача, о его совести и моральных качествах. Приехавшему в село молодому специалисту на первых порах очень нужна поддержка. И кому, как не главному врачу района, быть опекуном. И главные врачи с радостью становятся наставниками своих молодых коллег. Они стараются по возможности облегчить молодому врачу непривычную хозяйственную ношу, помогают упрочить деловые контакты, привлекают к общественной работе. Словом, дают почувствовать молодому врачу, что он не одинок.

В результате текучести кадров клинические лаборанты отсутствуют в семи ЦРБ, врачи ЭКГ—в десяти районах, врачи-рентгенологи—в двух районах.

Почти во всех районах не хватает гинекологов и окулистов. Ежегодно в больницах и поликлиниках области остается незанятым до двухсот вакантных мест для врачей всех специальностей и 114 мест—для среднего медицинского состава.

Чтобы быстрее устранить недостатки такого рода, необходимо повсеместно улучшить работу с кадрами, совершенствовать подбор, обучение и воспитание людей, развивать инициативу, воспитывать у молодых специалистов чувство личной ответственности, профессиональной гордости за качество своей работы.

Многое в этом могут сделать районные организации. Там, где проявляют истинно партийную заботу о медицинских кадрах, создании для них хороших бытовых условий, предоставлении необходимых льгот, успешно решается проблема закрепления врачей на селе, удается, привлечь к работе способных и знающих специалистов. От этого выигрывает дело.

Готовясь со всей страной достойно встретить XXV съезд КПСС, медицинские работники наметили и успешно осуществляют меры по улучшению охраны здоровья тружеников сел и районов нашей области.

А. ТИШИН,
заведующий облздравотделом.

Выигрыш 2500 рублей

В центральную сберегательную кассу № 34 г. Воронежа предъявлена двадцатирублевая облигация трехпроцентного внутреннего выигрышного займа выпуска 1966 года. На эту облигацию серии 146167 номер 34 выпал крупный денежный выигрыш — два тысячи пятьсот рублей.

Владелец счастливой облигации — диспетчер горзелеросети Мария Степановна Соколова.

Р. ПРОВОТОРОВА,
инспектор-ревизор сберкассы № 34.

ВАШИНГТОН. Члены экипажа космического корабля «Союз» А. Леонов и В. Кубасов, совершающие поездку по Соединенным Штатам, были приняты в Белом доме президентом США Дж. Фордом.

НА СНИМКЕ: во время встречи в Белом доме.

(Телефото АН—ТАСС).

● *ТРИБУНА ГЛАСНОСТИ СОЦИАЛИСТИЧЕСКОГО СОРЕВНОВАНИЯ*

НАЗЫВАЕМ ОТСТАЮЩИХ

Среди предприятий области, подавляющее большинство которых успешно выполнило план и социалистические обязательства сентября и девяти месяцев, есть, к сожалению, и отстающие. Их не так уж много, но они снижают общие показатели, создают трудности на пути досрочного завершения хозяйственного года и пятилетки. Почему они отстают? Как и когда намереваются покончить с отставанием? Редакция пригласила на «Трибуну гласности» руководителей отстающих предприятий.

СТАНКОСТРОИТЕЛЬНЫЙ ЗАВОД

СПРАВКА. План по реализации недовыполнен в сентябре (67,1 процента) и за девять месяцев (97,5). За один лишь сентябрь недореализовано продукции более чем на восемьсот тысяч рублей. Производительность труда за эти же месяцы составила соответственно 85,4 и 98,4 процента к плану.

И. ВОРОБЬЕВ, главный инженер:

— Показатели более чем низкие. Завод работал неритмично, далеко не использовал свои внутренние возможности и резервы.

Почему так случилось? Возьмем показатель реализации. Он «не вышел» по той причине, что ряд получателей нашей продукции, в том числе Всесоюзное объединение «Станкоимпорт», Челябинский автомеханический завод, Узбекский комбинат тугоплавких и жаропрочных металлов и некоторые другие, получив наши станки и другую продукцию, своевременно не произвели за них оплату, оказались должниками. Коммерческая служба завода не смогла своевременно обеспечить решение вопроса. Долги эти весьма солидные. Один лишь Узбекский комбинат не оплатил счета более чем на двести тысяч рублей.

В настоящее время принимаются все меры к тому, чтобы погасить задолженность и впредь не допускать ее. Помощь заводу оказывают вышестоящие организации. Есть все основания рассчитывать, что отставание в сентябре и за девять месяцев будет перекрыто.

ЛАТНЕНСКИЙ ЗАВОД КЕРАМЗИТОБЕТОННЫХ ИЗДЕЛИЙ

СПРАВКА. Недовыполнил план девяти месяцев по реализации продукции (97,6 процента). Темп роста объема производства по сравнению с соответствующим периодом прошлого года составил 98,9 процента, план девяти месяцев по производительности труда выполнен на 99,5 процента.

В. ГРЕБЕНЩИКОВ, главный инженер:

— Мы обсудили на своем предприятии создавшееся положение. Анализ показывает, что основными причинами отставания явились нехватка транспортных средств для вывоза готовой продукции, недоплата за нее отдельными получателями, работа на плохих, некачественных глинах, а также некоторые другие организационные неполадки.

Вот уже длительное время трест «Воронежстройтранс» недодает нам автотранспорт для вывозки готовой продукции — панелей, гравия, песчано-гравийных смесей, а также доставки песка из карьера. Это наносит ущерб и заводу, и получателям нашей продукции — ими являются организации Воронежского территориального управления строительства. Кстати, они отвечают «услугой на услуги» — задерживают расчеты за полученную продукцию. За сентябрь их задолженность составила 56 тысяч рублей.

Немало было причин, зависящих от самого коллектива предприятия. Мы не смогли решить ряд организационных вопросов, преодолеть трудности. И вот — плачевный итог.

Сейчас коллектив завода принимает все меры к ликвидации отставания, в особенности по линии упорядочения снабжения автотранспортом и расчетов с получателями. Организуем свой карьер для разработки качественных глин. Командиры производства и общественники мобилизуют коллективы на преодоление отставания.

ЗАВОД КРУПНОПАНЕЛЬНОГО ДОМОСТРОЕНИЯ № 1

СПРАВКА. За девять месяцев снизил против соответствующего периода прошлого года темп роста объема производства (86,7 процента). Недовыполнен план по производительности труда (в сентябре—94,9 и за девять месяцев — 90,1 процента).

Е. ШИНЯЕВ, директор завода:

— В течение третьего квартала на заводе шла реконструкция, связанная с переходом на выпуск шестнадцатиэтажных жилых домов новой серии 9193. В этих условиях коллектив не смог обеспечить ритмичную работу, допустил отставание.

В настоящее время реконструкция закончена и завод наращивает темпы выпуска жилых домов новой серии. В связи с этим к лучшему меняются основные технико-экономические показатели. Коллектив мобилизован на более производительное использование рабочего времени и технологического оборудования. Состоялось на заводе общее собрание. Идя навстречу XXV съезду КПСС, мы приняли повышенное обязательство — выпустить дополнительно к плану три тысячи кубометров сборного железобетона и этим полностью перекрыть допущенное отставание.

КОМБИНАТ СТРОИДЕТАЛЕЙ ТРЕСТА «ЮГОВОСТРАНССТРОЙ»

СПРАВКА. Недовыполнен девятимесячный план по реализации продукции (94,3 процента), недодано изделий на 105 тысяч рублей. Снижен против прошлого года темп роста объема производства (91,6 процента). Недовыполнен план сентября и девяти месяцев по производительности труда (соответственно 72,1 и 94,8 процента).

Н. ХАРЛАМОВА, начальник планового отдела:

— В течение третьего квартала наш комбинат испытывал большие трудности в материально-техническом снабжении. Металл был получен лишь в конце сентября. Девять полных суток простояли из-за отсутствия цемента, недопоставленного Старооскольским заводом. Потери валовой продукции составили почти 90 тысяч рублей. За квартал лишь 60 процентов своей продукции дал наш деревообделочный цех из-за отсутствия дерево-волокнистой и деревостружечной плиты. По-прежнему задерживают расчеты за отгруженную продукцию подразделения треста «Юговостраннсстрой». Это, так сказать, причины внешнего порядка. Были и внутренние. Некоторое время не работал наш полигон, простаивали краны. Комбинат лихорадили текучка, отсутствие ритмичности.

Сейчас на нашем предприятии, а также в тресте принимаются меры для выполнения годового плана, использования внешних и внутренних резервов и, прежде всего, упорядочения снабжения и расчетов за годовую продукцию, по мобилизации коллектива.

ИЗ РАЗНЫХ МЕСТ

СОБРАНИЕ МАСТЕРОВ

В Калаче стало традицией проводить городские собрания мастеров промышленных предприятий и строительных организаций.

Недавнее собрание обсудило вопрос — «Усиление роли и ответственности мастеров в деле дальнейшего повышения экономической эффективности производства и мобилизации коллективов на достойную встречу XXV съезда КПСС». С докладом на эту тему выступил секретарь райкома партии А. Ф. Шабалатов.

Опытом руководства коллективами производственных участков, воспитания молодых рабочих и организации наставничества поделились бригадир мельзавода Калачеевского элеватора И. В. Шаповалов, мастер мясо-жирового цеха мясоптицекомбината Л. П. Морнцева, старший прораб передвижной механизированной колонны № 225 И. П. Радько, секретарь партийной организации сахарного завода Т. И. Панченко и другие.

На собрании были приняты рекомендации по улучшению организаторской работы мастеров, повышению их роли в руководстве социалистическим соревнованием за достойную встречу XXV съезда КПСС.

В. РАЗУМОВ.

НА БЫВШИХ ОВРАГАХ

ПАВЛОВСК (соб. корр. «Коммуны»). Раньше дальняя окраина земельных угодий колхоза «Русскобуйловский» чернела огромным размывом оврага под названием «Большой».

Теперь здесь зазеленел густой ковер многолетних трав. Раны, которые были нанесены земле силами природы, теперь залечены. Бывший овраг сегодня полностью засыпан породой, взятой из котлована строящегося гранитного карьера. А верхний слой нового участка покрыт плодороднейшим черноземом, снятым со строительной площадки. В общей сложности таким путем под посевы освоен новый участок в 62 гектара.

В колхозах «Дружба» и «Русскобуйловский» распахиваются и засеваются участки вдоль дорог. 52 гектара расчищено от мелколесья и кустарника в колхозе «Красный Дон». Почти такая же площадь закустаренных земель высвобождена под посевы в колхозе «Лосево». 78 гектаров малопродуктивных земель улучшено путем распашки в колхозе «Тихий Дон». Различными способами обработки приводятся в порядок и осваиваются в севооборотах засолонцованные и бросовые земли в колхозах «Свобода» и «Лосево».

БЫТ НА СЕЛЕ

БОБРОВ. Для улучшения бытового обслуживания тружеников полей и ферм в глубинном селе Пчелиновке открыт новый комплексный приемный пункт.

Просторное, светлое и уютное здание построил за свои средства колхоз имени Куйбышева. Комбинат бытового обслуживания разместил в нем парикмахерскую, цех пошива и починки верхнего платья и одежды. Отведена комната для размещения мастерской по ремонту радио- и телеаппаратуры.

Принимая заказы от населения, работники комплексного приемного пункта часть этих заказов выполняют на месте, а остальные, более сложные заказы отправляют в мастерские и ателье КБО райцентра.

М. КОЖОКИН.

● ПРОПАГАНДА: КАК ПОВЫСИТЬ ДЕЙСТВЕННОСТЬ

С ЧЕМ ПРИДЕШЬ К ЛЮДЯМ

ПОЛИТИНФОРМАТОР Зинаида Григорьевна Куницына хорошо изучила своих слушателей не только в работе, но и в быту, дома, знает, кто чем интересуется, что кого волнует. Вот, скажем, одна из передовых доярок МТФ № 1 колхоза «Победа Октября» член партии Зинаида Ефремовна Калгина выписывает журнал «Партийная жизнь», «Правду» и «Сельскую жизнь», аннинскую районную газету «Ленинец». И как бы она ни была занята на работе или вне фермы, вечером обязательно просмотрит почту, прочитает свежую информацию, самые интересные новости международной политики, внутренней жизни страны, района.

Но доярка З. Е. Калгина (это тоже хорошо знает политинформатор) на очередной беседе обязательно задаст вопрос: как колхоз справляется с планами девятой пятилетки, как работают фермы — с прибылью или убытками? Это интересует доярку потому, что она состоит членом колхозного бюро экономического анализа, и у нее тоже люди могут спросить об экономическом состоянии хозяйства.

На МТФ № 1 колхоза «Победа Октября» — тринадцать доярок, несколько скотников-пастухов, слесарь по обслуживанию механизмов, ветеринарные работники. И каждый хочет услышать то, что его больше всего интересует. Но бывают новости, которые волнуют всех. О таком исключительной важности событии политинформатор З. Г. Куницына обстоятельно рассказала животноводам фермы. Речь шла об итогах Совещания по безопасности и сотрудничеству в Европе, об огромном вкладе Советского Союза в дело укрепления мира и разрядки напряженности в международных отношениях.

Как бы ни были важны происходящие в мире и в нашей стране события, Зинаида Григорьевна, главный экономист колхоза, не преминет увязать с ними жизнь своего колхоза и, конечно, коллектива животноводов фермы. В беседе особо подчеркивается, что укрепление мира между народами — дело каждого трудящегося нашей страны, на каком бы посту он ни находился. Лучше работать, больше делать для Родины — крепче будет экономика страны и весомее вклад СССР в дело мира.

На этот раз политинформатор З. Г. Куницына обстоятельно рассказала слушателям, как выполняется животноводами пятилетка колхоза. За четыре года и девять месяцев пятилетний народнохозяйственный план продажи молока государству хозяйством выполнен на 82 процента.

— Впереди по валовому надою, — сообщает Зинаида Григорьевна, — пока идет ваша МТФ № 1. Себестоимость одного центнера молока в среднем по колхозу — 15 рублей 80 копеек, а на вашей ферме — на 2 рубля 6 копеек меньше. С каждого центнера проданного государству молока ферма получает 3 рубля 43 копейки прибыли, а колхоз — только один рубль 32 копейки. Почему? Потому что вторая молочная ферма пока работает убыточно.

— Вы знаете, — продолжает Зинаида Григорьевна, — что в нашей области несколько районов и немало колхозов уже выполнили пятилетние народнохозяйственные планы продажи государству животноводческой продукции по всем видам. А нашему колхозу предстоит еще немало сделать, чтобы выполнить молочную пятилетку.

Зинаида Григорьевна рассказывает о том, что доярки третьей МТФ Раиса Матвеевна Сальникова и Мария Васильевна Фролова досрочно выполнили доведенные до них пятилетние задания по надоям молока от коровы. Теперь они работают в счет десятой пятилетки, показывая пример высокопроизводительного труда. В то же время некоторые доярки не прониклись чувством ответственности за состояние пятилетнего плана колхоза и своей фермы, за судьбу личных обязательств. Поэтому ферма № 3 по производству молока отстает от других, продолжает Куницына.

Но отставание третьей фермы — явление временное. Это можно судить по той настойчивости, с которой коллектив взялся за ликвидацию недоработок. Особенно это заметно сейчас, в дни ударной предсъездовской вахты. В ходе соревнования коллектив МТФ № 3 потеснил животноводов второй фермы. Может случиться так, что он завоюет первенство по колхозу, обогнав его у вас.

— Не позволим! — подалась вперед Мария Ивановна Максименкова. — Я тоже закончила личную пятилетку. И у Зинаиды Ефремовны Калгиной показатели отличные.

— Ваше стремление не упустить первенства в соревновании ферм колхоза видно на деле, — говорит политинформатор.—По итогам ежесуточных надоев молока в дни предсъездовского соревнования ваши показатели выше прежних. Но соперники тоже не останавливаются на достигнутом. Значит, вы должны надаивать молока еще больше.

— Постараемся, — выражая общее мнение, отвечает заведующая МТФ № 1 Мария Павловна Высотина.

Конец беседы З. Г. Куницыной, казалось бы, не имеет прямого отношения к работе коллектива фермы. Доярки задают политинформатору вопросы главным образом бытового порядка. Неустроенность быта в известной мере отражается на производственных делах. Политинформатор внимательно изучает нужды животноводов фермы, чтобы потом с помощью парткома, правления колхоза исправить недоработки.

З. Г. Куницына — кандидат в члены КПСС. И, как говорит секретарь парткома колхоза Евгений Михайлович Мягков, она добросовестно выполняет данное ей партийное поручение.

Отдел пропаганды и агитации Аннинского райкома партии ежемесячно проводит районный день политинформатора, и Зинаида Григорьевна — непременная участница таких собраний идеологических работников. Это помогает ей лучше ориентироваться в обстановке, перенимать опыт работы у политинформаторов других хозяйств района.

П. СКАКОВ,
соб. корр. «Коммуны».

АЛЕКСАНДР Грузин и Алексей Юшин — слесари-сборщики завода «Воронежсельмаш». Это они своими руками собирают зерноочистительные машины, которые хорошо известны в нашей стране. В дни предсъездовской вахты они постоянно перевыполняют сменную норму при отличном качестве сборки.

Фото М. Евстратова.

ПОРТРЕТ С НАТУРЫ

В фойе Дворца культуры имени 50-летия Октября вниманию посетителей предлагается выставка картин члена изостудии Дворца Н. С. Пензина. Здесь, в основном, портреты передовиков производства механического завода, с которым у художника давняя дружба.

На заводе хорошо известна династия Огневых. В одном цехе работают отец и три сына — Николай Стефанович, Анатолий, Владимир и Леонид. Все они — ударники коммунистического труда, общественные активисты. Художник запечатлел на полотне одухотворенные лица рабочих, гордость заводского коллектива.

А вот портрет старшего мастера Г. Н. Долаберидзе. Его знают как умелого воспитателя и организатора производства. На ударной предсъездовской вахте участок, возглавляемый им, несколько раз выходил победителем соревнования.

Хорошо удались художнику портреты токаря Веры Ляпиной, делегата XVII съезда комсомола, ударницы пятилетки, лучшего токаря министерства М. А. Вдовина, Героя Социалистического Труда Н. Ф. Мухонина, заслуженного рационализатора РСФСР слесаря И. Г. Толоконникова.

Н. КОРОБОВ.

РЕБЯТА НАСТОЯЩИЕ

ЛЮБА МАЛЬМИНА И ДРУГИЕ

ЭСТАФЕТА

БЕДА В ДОМ ПРИШЛА НЕЖДАННО: заболела мама и, видимо, надолго. Волновалась: как там будут без нее симменталки? Мальмина работала дояркой в колхозе «Победа».

— Мамочка, поправляйся, а за работу не беспокойся: я тебя заменю, — успокоила дочь Люба больную мать. Тогда девочка только что сдала экзамены за восьмилетку, часто бывала у матери на ферме. Придя в правление колхоза, Мальмина-младшая попросила:

— Хочу заменить маму, пока она выздоровеет.

Любе доверили 15 коров. Трудно приходилось: не было опыта работы, с непривычки болели руки. Но рядом трудились опытные доярки, ни один год проработавшие в животноводстве. Они-то и поддержали молодую работницу, всячески оказывая ей помощь.

Прошел июнь. Любина мама начала поправляться. А дочка приходила каждый день с фермы радостная и делилась своими первыми, скромными успехами. За июнь девушка надоила на фуражную корову 228 килограммов молока. Это сравнительно неплохой результат по ферме. В следующем месяце она получила уже 231 килограмм, а за 18 дней августа надой на корову по ее группе составил 235 килограммов.

— Молодец, Любаша! — хвалили трудолюбивую комсомолку доярки...

Многолюдно было в клубе. Колхозники собрались для подведения итогов социалистического соревнования за месяц. Пришли сюда и девятиклассники Чигольской средней школы. И вдруг Любу слышит, как секретарь парткома колхоза Д. К. Мерзляков называет ее фамилию.

— От имени правления хозяйства, партийной и профсоюзной организаций мне хочется выразить благодарность школьникам, оказавшим большую помощь хозяйству в период летних каникул. Руководство колхоза награждает Почетной грамотой и ценным подарком ученицу 9-го класса Любовь Мальмину...

ПО СТОПАМ ОТЦА

Любовь к технике Володе привил отец, опытный механизатор хозяйства Алексей Павлович Гомозов. Часто работал паренек вместе с ним на летних каникулах. Вот и этим летом Владимир и его отец старательно поработали на поливе многолетних трав, выполнив месячное задание на 120 процентов. Потом на этом участке собрали хороший урожай трав на корм скоту. Началась уборка «Урожая-75». Алексей Павлович перешел на вспашку зяби.

— И я с тобой, — попросился Володя. Так и стали пахать зябь отец и сын на одном тракторе.

Довольно-таки уверенно держал рычаги ДТ-75 молодой помощник. Позади оставалась глубоко вспаханная, ровная полоска земли. Иногда паренек останавливался, чтобы проверить качество работы. Володя хорошо помнил наказ отца:

— Смотри, Володька, не подведи. Работай так, чтоб комар носа не подточил. Ты — моя смена.

Алексей Павлович рассчитал в ночную смену, а на заре его менял сын. Включившись в соревнование по достойной встрече XXV съезда КПСС, отец и сын Гомозовы за третью декаду августа подняли зябь на площади в 102 гектара при хорошем качестве. Администрация колхоза «Победа» наградила Владимира грамотой и транзисторным приемником.

ВТОРОЕ ЛЕТО

Почетной грамотой и ценным подарком награжден и еще ученик этого же класса, Александр Чуб. Он второе лето работал трактористом на МТЗ-50, обеспечивал подвоз кормов на фермы.

Каникулы для Саши не прошли даром. Он еще лучше узнал технику и привязался к ней. Сейчас паренек сел за парту. Пройдет еще два года и, может быть, Саша, как и отец, свяжет свою жизнь с трактором и колхозным полем...

Г. МАЛЮГИНА,
внештатный корр. «Коммуны».

р. п. Таловая.

За рубежом

Вести из стран социализма

ПРАГА. Ордена Труда — одной из высших наград ЧССР — удостоен в эти дни коллектив пражской судоверфи «Ческе-Лоденице». Он отмечен этой наградой за важный вклад в развитие экономики республики, образцовое выполнение советских заказов. Сейчас практически вся продукция «Ческе-Лоденице» идет в нашу страну. Самоходные земснаряды, построенные на берегах Влтавы, отлично зарекомендовали себя на Волге и Каме, Иртыше и Северной Двине, Оби и Лене. Плавучие насосные станции, выпущенные этим производственным коллективом, широко используются мелиораторами Средней Азии.

Коллектив верфи выпускает технические суда для Советского Союза только на «отлично». В нынешнем году, когда чехословацкий народ отметил 30-летие освобождения своей страны Советской Армией, судостроители «Ческе-Лоденице» обязались выполнить план поставок в СССР к 15 декабря.

БУДАПЕШТ. Около 60 типов сельскохозяйственных машин и механизмов получат в годы предстоящей пятилетки (1976—1980) земледельцы Венгрии из Советского Союза.

В эти поставки войдут, в частности, 30 тысяч тракторов, 4 тысячи различных комбайнов, машины и механизмы для садоводства, виноградарства, обработки почв.

В свою очередь в предстоящей пятилетке на венгерских заводах сельскохозяйственного машиностроения будут изготовлены и отправлены в СССР сортировочные линии, комбайны по уборке гороха и другая сельскохозяйственная техника.

(ТАСС).

Репрессии в Чили

НЬЮ-ЙОРК. (Корр. ТАСС). Репрессии и зверские пытки, которым подвергаются сейчас в Чили десятки тысяч людей, пришлось испытать на себе и бывшему депутату чилийского парламента Педро Арайе. О его судьбе рассказала газета «Нью-Йорк таймс».

Несмотря на то, что член христианско - демократической партии Чили Педро Арайя никогда не был сторонником правительства народного единства, свергнутого два года назад в результате военного переворота, пишет газета, в начале сентября этого года его арестовали «силы безопасности» ВВС Чили. Беспрерывно в течение двух недель П. Арайю пытали электрическим током, холодом, прижигали тело горящими сигаретами. Однако Педро Арайе, можно сказать, повезло: за него вступились церковь и сохранившие некоторое влияние христианские демократы. В результате практически неспособного передвигаться, ослабевшего от пыток П. Арайю выпустили на свободу.

Но не всем так «везет». К примеру, родственники 270 чилийцев, арестованных хунтой, тщетно пытались добиться сведений об их судьбе.

Такие примеры — лишь незначительная часть широкой картины репрессий и произвола, царящих сейчас в Чили.

ФРАНКФУРТ-на-МАЙНЕ. Советский сенд, представивший последние модели «Жигулей» («Лада») и «Москвичей», пользовался большим вниманием посетителей традиционного международного автосалона. В нем участвовало около тысячи фирм из 27 стран.

Советская «Лада» находит возрастающий спрос на западногерманском рынке. Импорт этих машин в ФРГ начался в 1974 году. В текущем году их было ввезено в страну уже почти в пять раз больше.

НА СНИМКЕ: здесь экспонируются автомобили советского производства.

Фото А. Урбана.
(Фотохроника ТАСС).

Со всех континентов

ХЕЛЬСИНКИ. Согласно сообщению Центрального статистического управления Финляндии, объем промышленного производства в стране за восемь месяцев текущего года сократился на 6 процентов по сравнению с тем же периодом прошлого года. За это же время на 23 процента упало производство в деревообрабатывающей и бумажной промышленности.

ДАККА. В 1974—1975 финансовом году Бангладеш значительно увеличила продажу товаров своего традиционного экспорта — чая и кожи. За время «чайного» сезона, который длится в Бангладеш с апреля по сентябрь, было реализовано чая на сумму 125,9 млн. така против 53,3 млн. така в соответствующий период прошлого года. Экспорт кожи вырос почти вдвое и составил 44,6 млн. така.

ВАШИНГТОН. С приближением зимы в США все чаще звучит тревога в связи с ожидаемой и ставшей уже хронической нехваткой энергетических ресурсов. Предсказывают, что в наибольшей степени могут пострадать районы Среднего Запада и атлантического побережья страны, где расположены такие крупные промышленные штаты, как Нью-Йорк, Нью-Джерси, Мичиган, Огайо. Нехватка энергии, пишет газета «Вашингтон пост», «будет означать закрытие заводов и фабрик, массовые увольнения».

Пользуясь остротой энергетической проблемы, монополии США взвинчивают цены на свою продукцию. Только за последние полгода природный газ, например, подорожал на 25 процентов, уголь — на 20 процентов.

ТОКИО. Капиталовложения в частный сектор японской экономики в 1975 финансовом году сократятся на 6—7 проц. по сравнению с прошлым годом. Это самое резкое сокращение частных капиталовложений в японской экономике за последние 10 лет, отмечает министерство внешней торговли и промышленности Японии. Особенно заметное падение капиталовложений наблюдается в химической, нефтеперерабатывающей, автомобильной и бумажно-целлюлозной отраслях.

РИО-де-ЖАНЕЙРО. Ежегодно в Бразилии умирают в среднем 280 тысяч новорожденных от различных болезней и постоянного недоедания. По свидетельству газеты «Опиньяо», половина бразильских детей вообще не знают, что такое медицинская помощь.

СОФИЯ. В крупном промышленном центре Болгарии городе Бургасе закончились дни советской нефтехимии. На Бургасском нефтеочистительном комбинате, Плевенском нефтехимическом комбинате, в заводских клубах и научно-исследовательских учреждениях состоялись встречи советских и болгарских специалистов, были проведены симпозиумы и научные конференции, а также развернуты выставки, рассказывающие о развитии советской нефтедобывающей и нефтеперерабатывающей промышленности.

РИМ. В итальянском городе Лукка завершилась двухдневная встреча министров иностранных дел стран — членов европейского экономического сообщества. Она носила неофициальный характер и после ее окончания не было опубликовано никакого заключительного документа.

Как указывает итальянская печать, участники встречи рассмотрели положение в ЕЭС, а также основные проблемы современной международной обстановки.

КОПЕНГАГЕН. Датские комсомольцы собрали 135.000 крон на строительство школы имени Нгуен Ван Чоя в южновьетнамской провинции Куангчи. Коммунистический союз молодежи Дании организовал сбор средств по призыву Всемирной федерации демократической молодежи.

КУАЛА-ЛУМПУР. Около миллиона малайзийцев научились читать и писать за время общенациональной кампании по ликвидации неграмотности, объявленной в 1968 году. Об этом сообщил министр сельского хозяйства и развития сельских районов Абдул Гафар бин Баба, выступая по радио. Движение за полную ликвидацию неграмотности, заявил министр, будет развиваться в Малайзии и дальше. Это способствует социальному прогрессу и развитию малайзийского общества, сказал он.

ДЕЛИ. Большое внимание уделяется правительством Индии развитию международного сотрудничества в области науки и техники. За десятилетие действия программы сотрудничества, начатой в 1964 году, правительственные ассигнования на ее осуществление возросли в 20 раз. В рамках этой программы Индия снабжает и обменивается научно-технической информацией более чем с тридцатью государствами мира. О неослабном внимании к этому вопросу свидетельствует решение правительства увеличить в текущем году расходы на дальнейшее расширение программы обмена вчетверо по сравнению с предыдущим годом.

(ТАСС).

К 150-летию со дня рождения «короля вальсов»

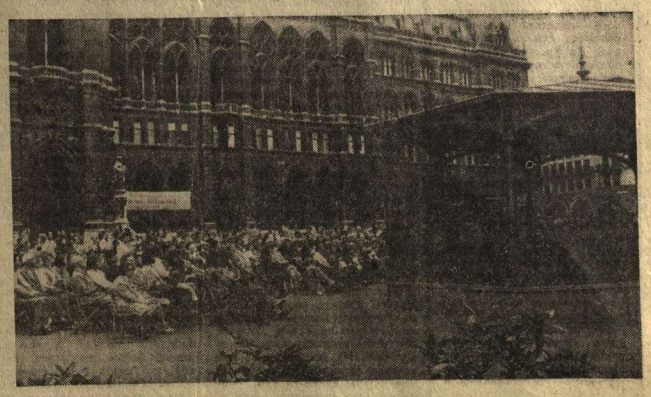

25 октября музыкальный мир празднует 150-летие со дня рождения Иоганна Штрауса — австрийского композитора, скрипача и дирижера. Всемирно известный композитор оставил в наследство около пятисот произведений, значительную часть которых составляют вальсы. Они принесли ему неувядаемую славу и общепризнанный титул «короля вальсов».

Родина Штрауса — Вена достойно отмечает юбилей. Вся музыкальная жизнь столицы проходит в нынешнем году под знаком этой годовщины.

НА СНИМКЕ: слушают Штрауса... На площади перед зданием венской ратуши, где открыта юбилейная выставка, проходят концерты, на которых исполняются популярные произведения композитора.

Фото А. Семенова.
(Фотохроника ТАСС).

• Сатирическим пером

ДЛЯ ЧЕГО РАСПИСАНИЕ?

Утро. Автовокзал на улице Плехановской.

Пассажиры купили билеты на рейс с отправлением в 7 часов 30 минут. Они едут в Рамонь.

Но в 7.45 диспетчер объявила, что данный рейс отменяется.

— Поедете, граждане, рейсом в 8 часов 10 минут.

В 8.10 автобус тоже не пошел.

Люди волнуются.

Наконец, в 8.40 подошел «Икарус». Пассажиры прежних рейсов бросились к нему, спеша уехать, хотя бы с большим опозданием, но водитель заявил:

— Едут только лица с билетами на 8 часов 30 минут. Счастливого пути!

Тут, конечно, у двери случилось небольшое вавилонское столпотворение. Хорошенькая толкучка приключилась. Уехали самые могучие дяди.

В 8.50. подали еще один автобус, маленький. Его тоже брали штурмом. Тут даже одна забавная сценка приключилась. Дежурная кричит какому-то пьяному:

— Ты-то куда лезешь, горемычный? Упадешь.

— Не-е. У вас тут яблоку упасть негде.

И был отчасти прав.

Так ходит транспорт на линии Воронеж—Рамонь и обратно, хотя график движения висит и в начале пути, и в конце его.

Пассажирам объясняют, что срывы рейсов вызваны низкой технической готовностью автобусного парка. Только пассажирам от этого не легче.

ПАРК, НО КАКОЙ?

Сунул пенсионер сложенную вдвое газету в карман пиджака и отправился в соснячок, что между спортплощадкой детского парка и детским кинотеатром «Березка» в Юго-Западном микрорайоне. Только уселся под ветвистой сосенкой и начал читать газету, подходят к нему здоровенные парни с бутылками типа «огнетушитель» в руках. И говорят:

— Или-ка, папаша, домой газету читать. Тут не место. Просим освободить скамейку.

Пришлось подчиниться, уйти подальше от греха. К этим парням сразу подскочили две старушки в беленьких платочках и предложили свои услуги:

— Касатики, да можно ли из горлышка? Извольте стаканчики и пирожки, а посудку не бросайте, нам пожертвуйте.

И начался пир горой.

А рядом дети. Спортплощадка. Милиция проходит, отворачиваясь. И такое творится ежедневно. А в дни получек в этом парке пьют не только на скамейках, но и под каждой сосенкой. Полностью игнорируя постановление о запрещении распития спиртного в общественных местах.

РАДИОМОЛЧАНИЕ

В мае месяце перестало говорить радио у гражданки Е. Е. Панченко на хуторе Поплавском Калачеевского района.

Хозяйка стала хлопотать о ремонте.

Прибыл один монтер, лазил возле дома и в нем самом, надоело, бросил.

— Нету надлежащего инструмента, — говорит важно.

И укатил.

Промолчало радио еще несколько месяцев. Сколько разных интересных передач, концертов да новостей хозяйка за это время упустила!

Но Калачеевский узел связи забыл про ту радиоточку, как будто бы ее и не было. Вылетело из головы, как вроде и не влетало.

Хотя плату за пользование взимать не забывают.

ПОПРОБУЙ ПРОКАТИСЬ!

Приятно осенней порой прокатиться на велосипеде по лесной тропинке. Желтые листья шуршат под колесами. Между деревьями натянуты тонкие паутинки.

Но где взять велосипед? Изобретать его не надо, да и покупать не обязательно. Милости просим в пункт проката на остановку Добролюбова.

Правда, чтобы взять тут на прокат велосипед, ходить нужно уже с самой весны. Нет спортивного инвентаря в пункте проката. Или меньше, чем нужно. Вот тумбочка к вашим услугам. Вот телевизор, пианино, тармошка, баян. Утварь неходовая. Но велосипед или то, на чем можно ездить в выходной день, не ищи.

— У нас всего два велосипеда, и то они поломаны, — объясняют служащие прокатного пункта.

Зимой, конечно, велосипеды у них будут стоять в изобилии, а вот за санками и лыжами не достоишься.

— Приходите летом, — будет ответ.

Хоть и прокат, а попробуй прокатись!

В. КОТЕНКО.

КОГДА ЛЮБИШЬ ХЛЕБНУЮ НИВУ

ВЕРХНИЙ МАМОН (соб. корр. «Коммуны»). Любит родное село, хлебное поле молодежь колхоза «Красное знамя». Многие выпускники школы остаются работать в селе, заочно учатся в вузах и техникумах. По путевке колхоза окончила Верхнеозерский техникум Люба Верёвкина. Учится на колхозный счет в Березовском техникуме Михаил Яньшин. Заочник четвертого курса сельскохозяйственного института Николай Дмитриевич Трунов выдвинут на должность бригадира тракторной бригады. Такую же бригаду механизаторов возглавил после окончания Калачеевского техникума Иван Нефедович Рыбалов.

ЛЮБОПЫТНЫЕ ФАКТЫ

КЛАД НА ОГОРОДЕ

Житель села Рюминского, что во Владимирской области, Н. И. Хританьков пошел на огород копать картошку, а выкопал... глиняный горшок, в котором оказался клад — более шестисот серебряных монет, имевших хождение на Руси во второй половине XVI — начале XVII веков. Это — тонкие овальные пластинки величиной с ноготь, на одной стороне которых изображен Георгий Победоносец, а на другой — надпись «1 копейка». Большая часть их относится ко времени царствования Ивана Грозного.

Известно, что нынешний город Александров — это бывшая Александрова слобода. С 1564 года она долгое время являлась резиденцией Ивана IV, центром его опричнины. Возможно, деньги были спрятаны от лихих царских сподвижников. Но вероятнее всего, предполагают сотрудники местного филиала Владимиро - Суздальского музея - заповедника, куда передан клад, в землю он был захоронен в начале XVII века, в пору польско-шведской интервенции, подвергшей здешний край разорению.

А. БЕЛКИН,
корр. ТАСС.
Владимир.

ВОТ ЭТО ПОМИДОРЫ!

Каждый, кто приезжает в село Глодосы Новоукраинского района на Кировоградщине, приходит на эту тихую улочку, чтобы увидеть усадьбу Н. И. Кубрака. У веранды — огромный зеленый куст, достигший крыши дома, на нем—большие налитые соком яркокрасные плоды. Рядом в огороде — такие же кусты-гиганты и чуть поменьше, щедро усыпанные дарами осени.

Они разной расцветки — удивляет целая гамма красок. Неужели помидоры? На небольшой грядке Николай Иванович собрал 38 сортов. Пришельцы с разных континентов, из разных климатических поясов, помидоры чудесно прижились на украинском черноземе. Здесь и розовые великаны многих оттенков, и оранжевые, желтые и даже... черные. «Черный принц» из Африки разросся, как деревце, дал килограммовые черно-красные плоды. Кусты бразильского сорта «Де барао» плодоносят до самых морозов. Поражают «синьоры помидоры» и своей урожайностью. Рекордсмен среди них — отечественный сорт «Гигант Новикова», с кустов которого хозяин, колхозный пенсионер, собирает от десяти до 30 килограммов плодов.

В. МАЛИНОВСКИЙ,
корр. ТАСС.
Кировоградская область.

ГРИБЫ ПОД ЗЕМЛЕЙ

В меню столовой горняцкого поселка Белоусовка появился суп из шампиньонов. Их урожай собран с подземного огорода, созданного в шахте.

Вместе со специалистами теплично - парникового совхоза имени XXIII съезда КПСС шахтеры провели удачный эксперимент по выращиванию овощей под землей. В отработанные штреки завезли чернозем, удобрения, провели освещение. Сейчас в подземном огороде площадью один гектар растут грибы, помидоры, огурцы. По мнению специалистов, устойчивый подземный микроклимат благотворно влияет на развитие растений, позволяет получать высокие урожаи круглый год. Себестоимость выращенных здесь овощей вдвое ниже парниковых. Опыт показал: отработанные шахтные штреки — перспективный и щедрый огород.

Г. СТЕПАНОВ,
корр. ТАСС.
Усть-Каменогорск,
Восточно-Казахстанская область.

● СПОРТ ● СПОРТ ● СПОРТ ● СПОРТ ● СПОРТ ● СПОРТ ●

И ПРИШЕЛ УСПЕХ

Отзвенели клинки, и зрители, не спеша, покидали свердловский Дворец спорта «Спартак». Все это Саша видел словно в тумане. Удивительно: не на высшей ступеньке пьедестала почета, а только теперь, взглянув на диплом первой степени и золотой жетон, ощутил огромную радость. Он — чемпион страны! Значит не зря был дан бой самому себе, бой во имя победы!

...Жил мальчишка в Воронеже, на улице Депутатской. Прочитав «Трех мушкетеров», отчаянно сражался с приятелями. Шпага новоявленного Д'Артаньяна (не беда, что деревянная!) не знала отдыха.

Увидели как-то ребята афишу и отправились в спортивный зал техникума железнодорожного транспорта на первенство ВЦСПС по фехтованию. Звон оружия, белые костюмы спортсменов очаровали их. Через несколько дней троица пришла в секцию и предстала перед тренером В. Я. Кузнецовым. Но вскоре Саша Гущин стал ездить на тренировки во Дворец культуры имени Карла Маркса один. Талантливого, настойчивого пареньска приметил заслуженный тренер РСФСР Павел Андреевич Аршинов и перевел в свою группу. Было это в апреле семьдесят первого, а в мае Саша Гущин поехал на свои первые соревнования в Ленинград.

Из города-героя юные фехтовальщики воронежского «Локомотива» возвращались с хорошим настроением, с удовольствием вспоминали поединки во Дворце пионеров имени Жданова. Только раскаивался Саша Гущин не сумел скрыть слез.

— Знаешь, — присел рядом Павел Андреевич, — так распускаться негоже. Спорт любит сильных духом. Без поражений нет побед. У тебя еще все впереди.

И вот год семьдесят четвертый. Сезон ответственных турниров. Позади Всероссийская и Всесоюзная спартакиады школьников. На первенстве Центрального совета «Локомотива» среди юношей и юниоров, проходившем в Симферополе, Саша дважды был первым.

Впереди ждало новое испытание — юношеское первенство СССР. Двадцать поединков провел Гущин на фехтовальной дорожке свердловского Дворца спорта и все завершил победами.

Кому-то покажется, что Саша Гущин необыкновенный парень. Нет, он такой же, как его сверстники. Любит музыку, много читает, собирает значки.

— На соревнования Гущин возит с собой учебники. Когда Саша приезжает домой, мы опрашиваем его. Не помню случая, чтобы он чего-нибудь не знал, не выучил.

Это слова классного руководителя бывшего 10-го «А» 13-й средней школы Ольги Ивановны Бернадской. Думается, что и у преподавателей Воронежского инженерно - строительного института не будет претензий к первокурснику Александру Гущину, нынешнему чемпиону Центрального совета общества «Локомотив» среди взрослых.

Г. НЕЦЕПЛЯЕВА.

НА ЧЕМПИОНАТЕ «ДИНАМО»

Закончился чемпионат «Динамо» РСФСР по вольной борьбе. В соревновании приняли участие сильнейшие борцы тринадцати динамовских организаций Российской Федерации. В результате упорнейшей борьбы первое командное место завоевали борцы Воронежа, на втором месте спортсмены Северо-Осетинской АССР, на третьем — смоленские динамовцы.

Динамовцы Воронежа — кандидат в мастера спорта Фетисов Н. В. (вес 90 килограммов), мастер спорта Г. С. Евгеньев (вес свыше 100 килограммов) стали чемпионами «Динамо» РСФСР, а кандидаты в мастера спорта СССР — Канинский С. Д. (вес 74 килограмма) и Копытин А. Д. (вес до 100 килограммов) стали бронзовыми призерами.

Н. КОНДРАШИН,
инструктор облсовета «Динамо».

ТЫСЯЧИ УЧАСТНИКОВ

Около тысячи физкультурников стали участниками круглогодичной заводской спартакиады на Воронежском станкостроительном заводе имени 50-летия Ленинского комсомола. Проведены состязания по лыжам, настольному теннису, легкой атлетике, многоборью комплекса ГТО, баскетболу, футболу, волейболу, пулевой стрельбе, легкоатлетическому кроссу. Командам-победительницам вручены дипломы, вымпелы и переходящие кубки заводского совета ДСО «Труд». Последний вид соревнований по программе спартакиады — ручной мяч. Встречи намечено провести до конца октября.

В. НАДЕЖДИН.

ВО ВТОРОМ ЭШЕЛОНЕ

Результаты очередных матчей чемпионата страны во второй лиге (третья зона), состоявшихся 21 октября:

«Динамо» (Ставрополь) — «Новолипецкс» (Липецк) — 0 : 0, «Уралан» (Элиста) — «Труд» (Воронеж) — 0 : 2, «Волгарь» (Астрахань) — «Ростсельмаш» (Ростов) — 3 : 2, «Динамо» (Махачкала) — «Торпедо» (Таганрог) — 1 : 0, «Терек» (Грозный) — «Дружба» (Майкоп) — 1 : 0, «Спартак» (Орел) — «Динамо» (Брянск) — 0 : 1, «Авангард» (Курск) — «Машиностроитель» (Тула) — 0 : 0, «Салют» (Белгород) — «Локомотив» (Калуга) — 0 : 0, «Химик» (Новомосковск) — «Торпедо» (Владимир) — 0 : 0.

(ТАСС).

● ФОТОИНФОРМАЦИЯ

Новая роль Донатаса Баниониса

НАРОДНЫЙ артист СССР Донатас Банионис впервые снялся в документальной ленте Литовской киностудии «Мир как большая симфония», которая вскоре выйдет на экраны кинотеатров страны. В этом цветном полнометражном фильме, посвященном 100-летию выдающегося литовского композитора и художника Микалоюса Константинаса Чюрлениса, актер выступает в роли комментатора и кинорепортера.

— Что вы знаете о Чюрленисе? Чем он дорог вам? — такие вопросы задает Банионис людям разных профессий, известным деятелям литературы и искусства.

«Мир как большая симфония» — четвертый документальный фильм, приуроченный к юбилею М. К. Чюрлениса. Скоро зрители увидят реставрированную музыкальную ленту «В лесу», созданную по одноименной симфонической поэме композитора, «Сестры» и «Чюрленис».

НА СНИМКЕ: Донатас Банионис и сестра выдающегося литовского композитора и художника Ядвига Чюрленте на выставке произведений М. К. Чюрлениса в Государственной Третьяковской галерее в Москве.

Фото Р. Алфимова.
(АПН).

● *ТАК СЛУЖАТ СЫНОВЬЯ*

СОЛДАТСКИЙ ПРИВЕТ

«Здравствуйте, уважаемые преподаватели, учащиеся, все сотрудники Россошанского медицинского училища! С горячим солдатским приветом к вам бывший учащийся Алексей Бельчиков.

Служу на Украине. Служба идет отлично. Ребята подобрались во взводе дружные. Вместе со всеми взял обязательство стать отличником ВВС, классным специалистом и спортсменом-разрядником. Думаю, что с заданием справлюсь.

Физическая подготовка здесь на одном из первых мест. Солдат должен быть сильным, бодрым и здоровым. Я привык к физическим нагрузкам, советую и вам, ребята, тем, кто учится, — не забывайте уделять внимание спорту, особенно бегу и занятиям на перекладине.

Часто вспоминаю годы, проведенные в медучилище. Очень необходимыми оказались для меня на службе знания, полученные во время учебы. Хочется от всей души поблагодарить преподавателей за знания: Николая Михайловича Лаптиева, Лидию Георгиевну Судакову, Константина Павловича Скуратова и других...

Что нового в училище? Как занимаются спортсмены? По-прежнему ли переписываетесь с кубинскими друзьями?».

Такое письмо пришло недавно в Россошь, в адрес медицинского училища.

Рассказ о службе Алексея Бельчикова прочитали вслух в учительской, по группам. Вспоминали Алексея. Знают и помнят его в училище, активного общественника, заводилу в художественной самодеятельности, непременного участника спортивных соревнований. Порадовались за него. Хорошее настроение у парня. Хорошо идет служба.

М. ВЕТОХИН,
секретарь комитета ВЛКСМ
Россошанского медучилища,
Ю. КУЛЕШОВ,
преподаватель.

ПИСЬМО С ПОГРАНИЧНОЙ ЗАСТАВЫ

На уроках военной подготовки он неизменно отвечал на «хорошо» и «отлично». Но вот по алгебре...

— Опять тройка? — спрашивал я.

— Опять...

— Тебе ж скоро в армию. И еще мечтаешь — в пограничные войска!

— Исправлю, честное слово!

Слово Женя свое сдержал, «тройки» исправил все до одной и ушел служить. А недавно почтальон принес в школу письмо со штемпелем «Солдатское» и подписанное — «Евгений Анохин, сержант пограничных войск...», «Мой совет дорогим призывникам: больше уделяйте внимания военной и физической подготовке и учитесь, как можно лучше. Советской Армии нужны сильные и образованные люди», — пишет сержант.

Д. КАЛИНИН,
военрук Семилукской средней школы № 2.

ВСТРЕЧА С ПЕСНЕЙ

АННА (соб. корр. «Коммуны»). «Встреча с песней» — так названа тематическая концертная программа, с которой группа артистов музыкально-литературного лектория Воронежской филармонии выступила в селах и на предприятиях района.

В исполнении артистов А. Рожковой, В. Прасоловой, А. Плотникова, И. Топчиева в Домах культуры и на полевых станах Вдсильевки, Старой Тойды, Березовки, Старой Чигмы, в рабочем поселке Анна прозвучали песни известных советских композиторов Колмановского, Соловьева-Седого, Блантера, Бабаджаняна, Тулликова.

О чем рассказал формуляр

— Мне мемуары маршала Жукова...

— Стихи Омара Хайяма, пожалуйста!

Десятки подобных вопросов ежедневно слышат работники Казинской сельской библиотеки. Среди самых больших любителей художественной литературы — механизаторы Владимир Бурцев и Виктор Шорохов, шофер Николай Порецкий. Блок, Есенин, Расул Гамзатов, Эрнест Хемингуэй, Константин Симонов...—любимые их авторы.

П. ЗАХАРОВА,
заведующая Семилукской районной библиотекой.

РАДИО

23 ОКТЯБРЯ, ЧЕТВЕРГ

По радиостанциям на волнах 388,1 метра (773 кгц), 4,16 метра (72,12 мгц)

7.20 — Выполнение обязательств — под контроль масс. Отчитываются руководители ПМК «Росводремстроя». 40-е заседание областного телерадиосовета по освещению социалистического соревнования. 8.15 —Обзор газет «Коммуна» и «Молодой коммунар». 8.25 — Комсомол — XXV съезду КПСС. Эстафета молодежной редакции у рассошанских комсомольцев. 18.00 — Последние известия. 18.15 — Радиожурнал «Наука и религия».

ТЕЛЕВИДЕНИЕ

23 ОКТЯБРЯ
I ПРОГРАММА

9.00 Новости.
9.10 Утренняя гимнастика. (Цв.).
9.30 «Тебе, юность». (Цв.).
10.15 Э. Радзинский. «Ольга Сергеевна». Телевизионная многосерийная повесть. Глава 7-я. (Цв.).
11.25 «Романсы А. С. Даргомыжского». Фильм-концерт. (Цв.).
14.05 «Краснознаменное, оборонное». В передаче принимает участие заместитель начальника управления ЦК ДОСААФ СССР А. Л. Мамаев.
15.05 «Мы знакомимся с природой».
15.25 М. Ю. Лермонтов. «Мцыри».
16.00 Шахматная школа.
16.30 «Слово учителю». Выступает Герой Социалистического Труда лауреат Ленинской и Нобелевской премий академик Н. Г. Басов (Цв.).
16.45 Концерт участников художественной самодеятельности. (Цв.).
***17.15 «Сельская новь». Специальный выпуск о делах и людях Богучарского района.**
***18.00 Воронежские новости.**
***18.15 XXV съезду КПСС — 25 ударных недель. Концерт для победителей предсъездовской ударной вахты.**
18.30 Ленинский университет миллионов. КПСС — организатор и воспитатель масс. «Опыт работы партийных организаций Белоруссии по подбору и воспитанию идеологических кадров». В передаче принимает участие член ЦК КПСС, первый секретарь Минского обкома КП Белоруссии И. Е. Поляков.
19.00 Концерт популярной классической музыки. Исполняет Московский государственный симфонический оркестр. Дирижер — народная артистка РСФСР В. Дударова.
19.35 Премьера телевизионной многосерийной повести «Ольга Сергеевна». Глава 8-я. Автор Э. Радзинский. Режиссер А. Прошкин. (Цв.).
21.00 «Время». Информационная программа.
21.30 «Документальный экран». Ведет передачу поэт Р. Рождественский.
22.45 Спортивная программа. (Цв.).
1. Чемпионат Европы по волейболу. Передача из Югославии.
2. Чемпионат мира по борьбе дзю-до. Передача из Вены. По окончании (23.30) — Новости.

II ПРОГРАММА

17.15 Встреча юнкоров телестудии «Орленок» с заслуженным учителем школы УССР Е. С. Березняком.
18.00 Новости.
18.15 «Мы бабушкам и мамам «спасибо» говорим». (Цв.).
***18.30 «Строитель». Телевизионный журнал.**
***19.00 Воронежские новости.**
***19.15 Люди нашей страны. «Экспаватурщик Кулиш». Телевизионный фильм.**
19.30 Чемпионат СССР по хоккею. «Спартак» — «Крылья Советов». 1-й и 2-й периоды. Трансляция из Дворца спорта Центрального стадиона имени В. И. Ленина. (Цв.). В перерыве — «Спокойной ночи, малыши». (Цв.).
21.00 «Наш сад». (Цв.).
21.30 Чемпионат СССР по хоккею. «Спартак» — «Крылья Советов». 3-й период. (Цв.).
***22.05 «Ах, любовь!..». Телевизионный фильм.**

ПОГОДА

Сегодня днем по области ожидается слабый дождь без осадков погода. Ветер северо-восточный, слабый до умеренного. Температура 4—9 градусов тепла.

В Воронеже без осадков. Температура 4—6 градусов тепла.

Редактор
В. Я. ЕВТУШЕНКО.

ТЕАТРЫ · КИНО

ТЕАТР ОПЕРЫ И БАЛЕТА — Сегодня премьера—**Лауренсия.** Завтра — **Джоконда** (19 час. 30 мин.).

ТЕАТР ДРАМЫ имени АЛЕКСЕЯ КОЛЬЦОВА — Сегодня — **Трехгрошовая опера.** Завтра — **Размен** (19 час. 30 мин.).

ТЕАТР ЮНОГО ЗРИТЕЛЯ — Сегодня — **Мой красный велосипед** (10 час.). **Ревизор** (18 час. 30 мин.).

«ПРОЛЕТАРИЙ» — БОЛЬШОЙ ЗАЛ — **Автомобиль, скрипка и собака Клякса** (9, 11, 13, 15, 17, 19, 21).

МАЛЫЙ ЗАЛ — **Премия** (9.30, 11.20, 13.10, 15, 16.50, 18.40, 20.30).

ЗАЛ ХРОНИКИ — **Обезьяний остров** (9, 13.20, 17.40). **Ливень** (10.10, 11.45, 14.30, 16.05, 20.20). **Иду дорогой века** (18.50).

«СПАРТАК» — **Без права на ошибку** (9, 10.45, 12.30 — удлиненный сеанс, 14.40, 16.20, 18, 19.45, 21.25).

«ЮНОСТЬ»—БОЛЬШОЙ ЗАЛ — **Как закалялась сталь** (две серии) (9 час.). **Игра в карты по-научному** (13.20, 15.15, 17.10, 19.05, 21).

МАЛЫЙ ЗАЛ — **Сборная программа мультфильмов** (9, 10.30, 12, 14.30). **Замороженный** (16.20, 18, 19.40, 21.15).

«ПЕРВОМАЙСКИЙ» — **Белый клык** (10, 12, 14, 16, 18, 20).

«ЛУЧ» — **Благородный вор** (9, 10.45, 12.20 — удлиненный сеанс, 16, 17.40, 19.20, 21 — удлиненный сеанс). **Всадник с молнией в руке** (14 час. 20 мин.).

«КОМСОМОЛЕЦ» — Детский сеанс — **Неуловимые мстители** (10 час.). **Игра в карты по-научному** (11.50, 13.40 — удлиненный сеанс, 16, 17.50 — удлиненный сеанс, 20.10).

«РОДИНА»— КРАСНЫЙ ЗАЛ — **Без права на ошибку** (10, 11.50, 13.40 — удлиненный сеанс, 16, 17.50, 19.40, 21.20).

ГОЛУБОЙ ЗАЛ—**Белый клык** (11, 13, 15, 17, 19, 20.50 — удлиненный сеанс).

«ЗАРЯ» — **Преданность** (две серии) (10, 13.30, 17, 20.30).

ДВОРЕЦ КУЛЬТУРЫ имени 50-летия ОКТЯБРЯ — МАЛЫЙ ЗАЛ — **Они будут счастливы** (17 час.) **Голос земной** (19 и 21 час.).

БОЛЬШОЙ ЗАЛ — **Преступник и его досье** (20 час.).

ДВОРЕЦ КУЛЬТУРЫ ЗАВОДА СК имени С. М. КИРОВА — **Одиножды один** (18 и 20 час.).

ЛЕТНИЙ КИНОТЕАТР «БЕРЕЗКА»—**Белый клык** (12, 14, 16, 18, 20).

ДОМ ОФИЦЕРОВ — **Здесь наш дом** (две серии) (20 час.).

КЛУБ ЗАВОДА ИМЕНИ ЛЕНИНА — **Апачи** (17.40, 19.20, 21).

ГОСЦИРК

СЕГОДНЯ
ПРЕМЬЕРА!

НА АРЕНЕ МОСКВИЧИ

Засл. арт. РСФСР, лауреат всемирного фестиваля **Мстислав ЗАПАШНЫЙ** воздушный феерический аттракцион.

Засл. арт РСФСР и СОАССР **Ирбек КАНТЕМИРОВ,** конный аттракцион **«Али-бек».**

В программе: эквилибристы на мяссрилах, иллюзионисты, гимнасты на батуте, дрессированные пудели, попугаи, **чудо-слон Рани** и др. номера мастеров советского цирка.

В паузах — популярный клоун **Виктор Каваленко.**

Начало представлений в 19 час. 30 мин. По субботам — в 15 час. 30 мин. и 19 час. 30 мин.

По воскресеньям—в 12 час., 15 час. 30 мин. и 19 час. 30 мин. Кассы открыты с 10 до 20 час. Билеты продаются. Телефон 7-07-15.

ОРДЕНА ТРУДОВОГО КРАСНОГО ЗНАМЕНИ НАУЧНО-ИССЛЕДОВАТЕЛЬСКИЙ ИНСТИТУТ СЕЛЬСКОГО ХОЗЯЙСТВА ЦЕНТРАЛЬНО-ЧЕРНОЗЕМНОЙ ПОЛОСЫ им. В. В. ДОКУЧАЕВА ОБЪЯВЛЯЕТ КОНКУРС НА ЗАМЕЩЕНИЕ ВАКАНТНЫХ ДОЛЖНОСТЕЙ:

Старших научных сотрудников: по селекции и семеноводству кукурузы, физиологии растений.

Младших научных сотрудников: по кормопроизводству, почвозащитному земледелию, селекции яровой пшеницы.

Срок конкурса — месяц со дня опубликования настоящего объявления.

В конкурсе могут принять участие лица, имеющие ученую степень кандидата с.-х. наук, а также высококвалифицированные специалисты сельского хозяйства, имеющие достаточный опыт работы в производстве и склонность к научно-исследовательской работе по избранной специальности.

Заявления и документы направлять по адресу: 397463, п/о Таловая, Воронежской области, институт с/х им. В. В. Докучаева.

УВАЖАЕМЫЕ ГРАЖДАНЕ!

Не забудьте поздравить ваших родственников, друзей и знакомых с 58-й годовщиной Великой Октябрьской социалистической революции.

Пользуйтесь для поздравления специальными почтовыми открытками, конвертами, художественными бланками и телеграммами.

Поздравительные телеграммы и почтовые открытки подавайте заблаговременно.

С 25 по 29 октября включительно во всех предприятиях связи области будет производиться прием поздравительных телеграмм и фототелеграмм по льготному тарифу— **в два раза дешевле обычного.**

Прием поздравительных телеграмм со сроком вручения производится только по 29 октября включительно.

В адресе телеграмм, адресованных в крупные города, просим указывать номер городского отделения связи, плата за указания которых не взимается.

В связи с большой перегрузкой телеграфов в праздничные дни своевременная доставка поздравительных телеграмм, поданных после 29 октября, не гарантируется.

Воронежское областное производственно-техническое управление связи.

ПОДАРКИ К ПРАЗДНИКУ

Накануне праздника Великого Октября магазины горпромторга приготовили для вас, уважаемые покупатели, всевозможные подарки!

Вам предложат:

— сувениры из дерева, рога, керамики, оргстекла, пластмассы, металла и других материалов;

— украшения для женщин, головные платки из капрона и натурального шелка, гарнитуры и комбинации с разнообразной отделкой;

— изделия верхнего трикотажа;

— разнообразную обувь.

Для мужчин любого возраста можно купить оригинальный галстук, шарф, запонки, зажигалки, электробритвы, одеколоны и другие товары.

Советуем заблаговременно посетить наши магазины и выбрать нужный подарок!

Горпромторг.

ПРОФИЛАКТИЧЕСКИЕ ПРИВИВКИ— МОГУЧЕЕ ОРУЖИЕ

Блестящие успехи, достигнутые советским здравоохранением в борьбе с инфекционными болезнями, общеизвестны: заболеваемость в стране резко снизилась, среди причин смертности инфекции занимают теперь весьма скромное место. Все это, конечно, достижение не только медицинской науки и практического здравоохранения, но и результат нашего общего экономического и научно-технического прогресса, повышения материального и культурного уровня жизни народа.

Среди практических чисто медицинских «пружин», позволивших добиться столь впечатляющих результатов, главная роль по праву принадлежит профилактическим прививкам. Именно благодаря им в стране ликвидирована оспа, сведена к единичным случаям заболеваемость полиомиелитом, дифтерией и до небывалого уровня снижена заболеваемость коклюшем и корью.

Инфекции неуклонно отступают, и в памяти населения невольно сглаживаются жуткие картины прошлых эпидемий, вычеркивавших из жизни сотни тысяч, миллионы людей. Притупляется внимание масс к мерам защиты от заразных болезней. Многих граждан стали тяготить, например, профилактические прививки, которые будто бы утратили свое былое значение. Их элементарная житейская логика протестует: зачем нужны какие-то там прививки, если инфекции отступают? И от родителей нередко доводится слышать: «Доктор! Ребенок у нас слабенький, всякие уколы переносит очень болезненно. Не лучше ли освободить его от прививок?»

Понять такие настроения можно, а пойти им навстречу нельзя, преждевременно. Больным детям мы, естественно, даем отсрочку от предупредительной вакцинации, но только временную — до выздоровления. Ведь именно они — слабенькие — чаще других и заражаются, а уж о том, что гораздо тяжелее переносят инфекционные болезни, говорить нечего. Так что для них защита особенно важна.

Злоэпидемный вывод: «если корь встречается сейчас значительно реже, то и опасность заразиться ею уже почти отпала» — несостоятелен. Нет, не отпала такая опасность! Корь, коль скоро мы о ней заговорили, очень заразительна, передается от здорового больному легко, так что при наличии в коллективе восприимчивых к ней детей достаточно заболеть одному ребенку, чтобы сразу же создалась реальная угроза эпидемической вспышки. А непривитые, незащищенные от заражения дети больше всего и подвергаются опасности.

Примерно то же можно сказать и о другой, редко теперь встречающейся болезни — коклюше. Приходится учитывать, что дети, даже получившие прививку против коклюша, могут все же заболеть, правда, обычно в легкой форме, настолько легкой, что недуг у них нередко остается нераспознанным — никаких проявлений, кроме незначительного кашля, нет и родители не догадываются обратиться к врачу. Такие дети продолжают как ни в чем не бывало общаться со своими сверстниками и могут, естественно, стать виновниками их заражения.

Дифтерия и полиомиелит встречаются в СССР в единичных случаях, а во многих районах их и вовсе нет. Но, увы, и они не перестали угрожать детворе. Дело в том, что некоторые здоровые дети и взрослые — носители возбудителей этих инфекций. От таких скрытых бактерио- и вирусоносителей и можно «подхватить» заразу. Мы, врачи, много раз убеждались в этом на горьком опыте: там, где привиты были не все ребятишки, возникали заболевания дифтерией или полиомиелитом.

Вот и спрашивается: допустимо ли сегодня родителям отказываться от проверенного на практике оружия, которое в значительной степени обеспечило нашу победу над инфекциями и помогло создать в стране эпидемическое благополучие?! Никак нельзя забывать и о том, что прививки — средство не только индивидуальной защиты, способное уберечь от заболевания отдельного ребенка, это метод нашей коллективной обороны от инфекций. Когда прививки сделаны не всем детям, то в обществе невольно накапливается «горючий материал» — те самые восприимчивые контингенты, которые способны рассеивать болезнетворных микробов и при определенных условиях создавать опасность эпидемических пожаров.

Особо скажу несколько слов об оспопрививании. Еще в 1936 году оспа в СССР была полностью ликвидирована. Это одно из ярких достижений советского здравоохранения! Однако и сегодня миллионам людей делаются противоосповные прививки — совсем уж, кажется, излишняя затрата времени, материалов и труда. Кстати, в США и в Англии обязательное оспопрививание отменено. Может быть, и нам нужно последовать этому примеру? Мы — советские ученые — отвечаем: пока момент для этого еще не настал! Ведь в отдельных уголках планеты (Бангладеш, Индия, Пакистан, Эфиопия) все еще имеются мощные эпидемические очаги. В 1973 году в мире было официально зарегистрировано 135 тысяч больных оспой. По мнению авторитетных экспертов, эпидемиологический контроль во многих странах весьма несовершенен, поэтому множество невыявленных больных продолжает там общаться с окружающими. При нынешних средствах передвижения это чревато быстрым рассеиванием инфекции. Так оно, впрочем, и происходит: с 1960 по 1970 гг. завоз оспы отмечен в 12 странах, и там, где прививками была охвачена лишь часть населения, вспышки подчас принимали значительные размеры. Риск слишком велик и, следовательно, оспопрививание нужно проводить с прежней настойчивостью! При четкой организации прививок, временном отказе от иммунизации больных и ослабленных детей, хорошем уходе за малышами после прививок они, как правило, не дают каких-либо осложнений.

Придет время, когда условия для резкого ограничения и даже отмены ряда прививок сорвеют. Мы все верим в это! Но пока рано еще пренебрегать этим надежным щитом, оберегающим счастье каждой семьи, наше самое дорогое и заветное — здоровье детей!

С. НОСОВ,
член-корреспондент АМН СССР, профессор.

(ЦНИИ санитарного просвещения).

ВНИМАНИЮ РУКОВОДИТЕЛЕЙ СТРОИТЕЛЬНО-МОНТАЖНЫХ ОРГАНИЗАЦИЙ, ЖКО, ДОМОУПРАВЛЕНИЙ И ЖИЛИЩНО-СТРОИТЕЛЬНЫХ КООПЕРАТИВОВ

В последнее время резко увеличились случаи повреждения подземного газопровода строительными механизмами. Так, на ул. Иркутской (дом 11) при благоустройстве территории бульдозером был поврежден подземный газопровод д-108-мм низкого давления. Разлер сквозного отверстия составил 30Х150 мм. Газопровод был смят, сплющен и засыпан грунтом по вине работников строительно-монтажных организаций, газ по порам земли проник в подвальное помещение жилого дома, создалась аварийная обстановка. И лишь благодаря жителям, своевременно сообщившим об утечке газа, работниками Горгаза была ликвидирована опасная для жизни людей ситуация.

Во избежание аварий, несчастных случаев трест по эксплуатации газового хозяйства предлагает:

— всем руководителям, инженерно-техническим работникам и рабочим, занятым строительством, монтажом и эксплуатацией инженерных сооружений изучить и сдать экзамен на знание «Правил производства земляных работ вблизи существующих газопроводов на территории Воронежской области»;

— строго соблюдать охранную зону подземных газопроводов. Категорически запрещается в охранной зоне всем организациям и гражданам:

производить какие-либо строительно-монтажные работы без письменного разрешения треста Горгаз и согласованного с ним проекта;

срезать, насыпать и намывать грунт;

осуществлять складирование материалов и грузов, сбрасывать снег, мусор, высыпать шлак и уголь;

сливать жидкости содержащие кислоты, соли и щелочи;

производить посадку деревьев и кустарников;

забивать сваи и балки ближе 3 метров от газопровода;

закапывать домней или строительным материалами крышки газовых колодцев,

открывать крышки газовых колодцев и опускаться в них без разрешения в каждом отдельном случае треста «Горгаз»;

— сооружать здания (склады, сараи, гаражи) на действующих газопроводах или вблизи их до перекладки последних в соответствии с проектом.

ПОМНИТЕ! За повреждение газовых сетей и сооружений на них виновные лица несут материальную ответственность, а при повреждениях, приведших к несчастным случаям и авариям, уголовную ответственность в соответствии с действующим законодательством.

АДМИНИСТРАЦИЯ ТРЕСТА.

РЫБА СВЕЖАЯ МОРОЖЕНАЯ

В ежедневном нашем питании рыба занимает немалое место. Вкусно приготовленные блюда из рыбы приятно разнообразят меню.

Магазины потребительской кооперации нашей области предлагают покупателям хек, мойву, ставриду, скумбрию и другие.

Посетите наши магазины!

Рекламный комбинат облпотребсоюза.

Адрес редакции: 394746, ГСП, г. Воронеж, центр, проспект Революции, 39. Телефоны: приемной редактора — 5-36-03, отв. секретаря — 5-24-84, зам. секретаря — 5-59-18. Отделов: партийной жизни — 5-34-72 и 5-36-07, пропаганды — 5-65-45, культуры — 5-44-17, промышленно-транспортного—5-34-52, сельскохозяйственного—5-24-80, 5-43-57, советского строительства и быта—5-46-29, писем и рабселькоров—5-44-32, 5-34-79, информации —5-14-77 и 5-38-15, фельетонов—5-73-91, объявлений—5-25-21, выпускающего—5-26-45.

ЛЕ04682.

Воронеж, типография издательства «Коммуна», проспект Революции, 39.

Заказ № 10032-75 г.