Данное издание оцифровано в Воронежской областной универсальной научной библиотеке им. И.С. Никитина

394018, г. Воронеж, пл. Ленина, 2 / ул. Орджоникидзе, 36

Понедельник– четверг 9.00-20.00
Суббота, воскресенье 12.00-20.00
Пятница -выходной

http://vrnlib.ru
http://vk.com/vounb
e-mail: vounb@mail.ru
+7 (473) 255-05-91

ВОРОНЕЖСКАЯ ОБЛАСТНАЯ БИБЛИОТЕКА им. И. Б. МИКИТИНА

ПРОЛЕТАРИИ ВСЕХ СТРАН, СОЕДИНЯЙТЕСЬ!

Коммуна

Орган Воронежского обкома КПСС и областного Совета депутатов трудящихся

№ 253 (16622) ◆ 28 ОКТЯБРЯ 1975 г., ВТОРНИК ◆ Цена 2 копейки

ГАЗЕТА ОСНОВАНА 20 МАЯ 1917 ГОДА

Выходит ежедневно, кроме понедельника

МИНОВАЛА ДЕВЯТАЯ НЕДЕЛЯ УДАРНОЙ ПРЕДСЪЕЗДОВСКОЙ ВАХТЫ

Ученым, конструкторам, инженерам, техникам и рабочим, всем коллективам и организациям, принимавшим участие в создании и запуске автоматических межпланетных станций «Венера-9» и «Венера-10»

Дорогие товарищи!

Советская наука и техника добились новых выдающихся достижений в исследовании космического пространства и планет солнечной системы. Выполнена сложная программа полета к планете Венера межпланетных автоматических станций «Венера-9» и «Венера-10». Впервые в истории освоения космоса созданы два искусственных спутника Венеры, осуществлена мягкая посадка в разных районах поверхности планеты спускаемых аппаратов этих станций и получены уникальные изображения поверхности планеты в месте посадки спускаемых аппаратов. Проведены важные комплексные исследования атмосферы, облачного слоя и поверхности планеты, открывающие новый этап в научных исследованиях космоса.

Успешный полет автоматических станций «Венера-9» и «Венера-10» — большая победа советской науки и техники, крупный вклад в мировую науку, имеющий важное значение для всего человечества.

Осуществление качественно нового этапа в исследовании планеты Венера наглядно демонстрирует большие возможности автоматических аппаратов в решении многообразных и ответственных задач освоения космического пространства, является замечательным свидетельством научно-технического прогресса нашей Родины, творческого энтузиазма советского народа, встречающего трудовыми свершениями XXV съезд Коммунистической партии Советского Союза.

Советские люди гордятся тем, что новая победа в космосе одержана талантом и трудом ученых, конструкторов, инженеров, техников и рабочих Советского Союза, решивших ряд сложных научно-технических проблем в создании и выполнении программы полета автоматических межпланетных станций.

Центральный Комитет КПСС, Президиум Верховного Совета СССР и Совет Министров СССР горячо поздравляют ученых, конструкторов, инженеров, техников, рабочих, все коллективы и организации, принимавшие участие в создании автоматических межпланетных станций «Венера-9» и «Венера-10», а также в запуске и осуществлении программы их полета, и желают участникам этих работ дальнейших творческих успехов на благо нашего народа.

Л. БРЕЖНЕВ,
Н. ПОДГОРНЫЙ,
А. КОСЫГИН.

ПРАВОФЛАНГОВЫЕ

Михаил Иванович Милых двадцать пять лет работает сверловщиком на Воронежском заводе имени Калинина. Соревнуясь за достойную встречу XXV съезда партии, он постоянно перевыполняет сменную норму, выпускает продукцию только отличного качества. Награжден знаком «Победитель социалистического соревнования 1973 г.».

Хороших успехов в социалистическом соревновании в честь XXV съезда партии добилась аппаратчица Воронежского завода имени Кирова Валентина Григорьевна Мелешко. Свою личную пятилетку она выполнила 29 сентября 1975 года. За успехи в производстве награждена орденом Трудового Красного Знамени. Валентина Григорьевна является членом парткома завода.

Коллектив комплексной бригады Воронежского мостового завода, который возглавляет Николай Иванович Подпринин, держит первое место в предсъездовском соревновании. Рабочие бригады выполнили свою пятилетку в июле 1975 года. За добросовестный труд Николай Иванович награжден орденом Ленина.

Фото М. Евстратова.

КТО И КАК ДЕРЖИТ СЛОВО

ДОСТИЖЕНИЕ ПАНИНЦЕВ

ПАНИНО (по телеграфу). Соревнуясь за достойную встречу XXV съезда КПСС, труженики сельского хозяйства Панинского района досрочно, 18 октября, выполнили народнохозяйственный план девятой пятилетки по заготовкам мяса — на 102,5, молока — на 100, яиц — на 105,3, шерсти — на 108 процентов.

Лучших показателей по производству и заготовкам продуктов животноводства добились колхозы «Верный путь» (председатель Е. И. Сынков, секретарь парткома В. П. Мандурин), «Россия» (председатель А. М. Мезинов, секретарь парткома Н. А. Власов), совхозы «Михайловский» (директор А. П. Ханенко, секретарь парткома Ю. М. Гостев), «Яблочный», (директор П. В. Кирпичев, секретарь партбюро З. У. Жигалкина).

В настоящее время работники сельского хозяйства Панинского района завершают осенне-полевые работы, организованно ведут зимовку скота, развернули подготовку к весеннему севу и получению высокого урожая в 1976 году.

ДНЕВНИК ТРУДОВОЙ ДОБЛЕСТИ

Адрес: стройтрест № 2

УСПЕШНЫЙ ФИНИШ

Выполняя решения XXIV съезда КПСС, а также свои повышенные обязательства, строители крупнейшего в нашей области стройтреста № 2 досрочно завершили пятилетнее задание: по генподряду—7 сентября, собственными силами — 8 октября. За четыре года пятилетки достигнут рост производительности труда на 29 процентов.

Встав на ударную предсъездовскую вахту, высокой выработки добиваются коллективы специализированного управления отделочных работ и передвижной механизированной колонны № 52, а также бригады монтажников Н. И. Степанова, кровельщиков А. И. Мартьянова, плотников В. С. Трехлебова и столяров В. П. Морозова. Все они досрочно завершили свои пятилетние задания.

За годы пятилетки трестом введено в строй более 200 объектов промышленного, культурно-бытового и сельскохозяйственного назначения.

На улучшении технико-экономических показателей сказалась творческая работа строителей треста. Рационализаторы внесли 1103 предложения с экономическим эффектом 1 миллион 876 тысяч рублей. Инженеры и новаторы производства внедрили более 100 мероприятий по новой технике.

ПОДВОДЯТ ИТОГИ

Шинники...

Коллектив каландрового цеха шинного завода завершил пятилетнее задание по всем технико-экономическим показателям. В соревновании тон задают бригады кордной линии, возглавляемые коммунистами А. И. Лобановым и П. А. Баныниным, бригада протекторного агрегата, которой руководит В. А. Сторожилов, бригада термообработки кордов во главе с И. А. Агеевым.

В дни 25-недельной трудовой вахты в честь XXV съезда КПСС они ежедневно выполняют производственные задания на 115—125 процентов при высоком качестве.

М. ИГНАТОВ.

Авиастроители...

Встав на стахановскую вахту в честь XXV съезда КПСС, группы и бригады нашего цеха широко развернули соревнование за наивысшую производительность труда. Еженедельно на специальном стенде отмечаются передовые группы, личные показатели каждого труженика.

За прошлую ударную неделю первенство завоевала группа мастера Леонида Тихоновича Федорова. Второе место присуждено группе мастера Николая Стефановича Черных, третье — группе мастера Анатолия Ивановича Потапова.

В личном соревновании высоких производственных показателей добились ветераны завода — сборщик-клепальщик В. С. Волков — кавалер ордена Трудового Красного Знамени, Т. И. Писарева, токарь Э. Д. Мысков, слесарь А. В. Трофимов и многие другие.

И. МАКАШОВ,
рабочий авиазавода.

Котельщики...

На Борисоглебском котельно-механическом заводе большой трудовой подъем. Коллектив перекрыл задания по реализации продукции и производительности труда.

На предсъездовской вахте впереди идут бригада формовщиков Н. А. Сухинина, формовщик А. Г. Кабынов, литейщица пластмасс О. В. Кичайкина, шлифовщик В. Г. Ларин.

Н. ЗДАНОВИЧ,
рабкор.

Сахарники...

Подведены итоги соревнования за прошлую ударную неделю на Эртильском сахарном заводе. Среди победителей смена, которую возглавляет Александра Марковна Дроздова. Смена за сутки в среднем вырабатывает 116 тонн сахара высшего качества.

Энтузиазм в работе проявляют выпарщица Мария Федоровна Шереметьева, награжденная орденом Трудового Красного Знамени, аппаратчица, депутат областного Совета Мария Ивановна Гончарова, рабочая свекломоечного отделения Нина Николаевна Полченкова.

М. ОКТЯБРЬСКИЙ.

Электросигнальцы...

Остались позади девять ударных недель. Для коллектива комсомольско-молодежного участка мастера Нины Яковлевны Бельских они были насыщены большим творческим подъемом.

Соревнуясь в честь XXV съезда КПСС, участок борется за то, чтобы выпустить до конца года сверх графика 750 телевизоров.

Лучшей рабочей молодежного коллектива признана групкомсорг Нина Дубова, ее производительность нередко доходила до 180—200 процентов к плану. Монтажницы—комсомольцы Рая Мещерякова и Аня Кизина стараются не отставать от нее.

Н. БАТИЩЕВ,
регулировщик.

Смена мастера И. И. ПАРШИНА

ВЫСОКИЙ ТЕМП

Смена мастера И. М. ПОПОВА

В ОЖИДАНИИ ЗАГОТОВОК

Эти смены жестянщиков «Воронежсельмаша» работают в одинаковых условиях. А результаты разные. Почему?

СРАВНИТЕ, СОПОСТАВЬТЕ

Рабочие места соревнующихся смен разместились в углу кузнечно-прессового цеха. Все вроде у них одинаковое: и не такие уж значительные производственные площади, и простейшее оборудование — вальцы, ножницы, оправки, и довольно большая номенклатура изготовляемых деталей. И люди в обеих сменах знающие, трудолюбивые. Но вывешенный на видном месте экран выполнения плановых заданий свидетельствует о том, что результаты более чем разные.

В сентябре победила смена мастера Ивана Ивановича Паршина. У нее выполнение заданий по товарной продукции составило 104,1 процента к плану, а по производительности труда и того более — 112,8. У ее соперника по трудовому единоборству — в смене мастера Ивана Митрофановича Попова — оба показателя не превышают 100 процентов. Как говорится, еле-еле дотянули.

Разбираемся, в чем же причина успеха смены И. И. Паршина. Этот небольшой коллектив обладает поистине огромным производственным опытом. Все восемь слесарей-жестянщиков — ударники коммунистического труда, все трудятся на предприятии более чем по двадцать лет, а двоим—А. Д. Чуйкову и А. А. Мананкову присвоено почетное звание «Ветеран труда завода».

В сентябре, как и в эти октябрьские дни, коллектив был занят не совсем обычным делом. Наряду с выпуском деталей старой номенклатуры шли новые на осваиваемый заводом семеочиститель «СМ-4,0», более современный и производительный. В ходе ударных предсъездовских недель отличились не только ветераны труда, но и остальные слесари-жестянщики — Виталий Сергеевич Журавский, Владимир Васильевич Шерстяных, Владимир Васильевич Орлов... В процессе освоения новой продукции они вносили творческие поправки в технологические процессы, снижая металлоемкость деталей и трудоемкость их изготовления за счет изменения конструкции, применения оправок и приспособлений.

Забегая вперед, скажем, что такое же прилежание, такой же творческий подход зримо ощущается и в смене И. М. Попова. Но в сентябре и октябре Ивану Ивановичу Паршину и его товарищам больше повезло в другом отношении. Смежники с соседнего прессового участка лучше, ритмичнее обеспечивали их заготовками. В итоге удалось избежать зряшных потерь времени и, следовательно, снижения производительности труда и выпуска продукции.

Вчерашним утром, как впрочем, и в минувшие сентябрьские дни, мастер Иван Митрофанович Попов был озабочен одними и теми же помехами. В смене из 13 штатных рабочих не хватало трех: двух слесарей-жестянщиков и электросварщика. Это могло резко снизить общий выпуск продукции. Не допустили.

— Все наши слесари овладели точечной электросваркой и за счет совмещения профессий восполнили пробел в своих рядах, — рассказал мастер И. М. Попов. — Но вот другое не в наших силах...

Мастер указал на какие-то детали, имеющие вид гладко отшлифованных валов.

— Узел лежит, — продолжал он, — а заготовки еще не нарезаны. Пока нарежут, пока привезут...

Оказывается: плохое, неритмичное поступление заготовок от соседей-штамповщиков — самый ощутимый неиспользованный резерв смены мастера Попова. Это волнует не только его — весь коллектив. А здесь собрались, можно сказать, асы нелегкого жестяного дела, мастера высокой выработки. Доброй славой в цехе пользуются слесари-жестянщики Николай Дмитриевич Воронин, Алексей Яковлевич Стадник, Николай Петрович Алехин.

— А они случаются каждый день, — продолжает мастер. — С утра приходишь на работу и первым делом к штамповщикам. Как, мол, дело с заготовками? Когда дадите? У тех ответ один: сейчас и подадим, не задержим...

Это на словах. А на деле получается иное. Ведь заготовки надо отштамповать, загрузить их в контейнеры, подать краном на участок жестяных работ. На все это уходят не только многие минуты, но подчас и часы.

Столь серьезный сбой в работе внутрицехового конвейера не мог, конечно, остаться незамеченным для его руководителей. Беседуем со старшим мастером Борисом Петровичем Золоторубовым, в подчинении которого находятся интересующие нас смены. Старший мастер коротко перечисляет принимаемые меры:

— Укомплектовываем штамповочные участки недостающими кадрами. Обучаем новых крановожатых, чтобы производительнее работали цеховые краны. Принимаем меры к улучшению использования оборудования.

Целая программа. И неплохая. Если осуществить ее — долгожданный результат не замедлит сказаться. А пока Иван Митрофанович Попов снова в раздумье: как же быть со злополучным узлом?

А. АСТАХОВ.

ТРУДОВАЯ ПОСТУПЬ РОССИИ

ЦСУ РСФСР ОБ ИТОГАХ ВЫПОЛНЕНИЯ ГОСУДАРСТВЕННОГО ПЛАНА ПРОМЫШЛЕННОСТЬЮ РСФСР ЗА ДЕВЯТЬ МЕСЯЦЕВ 1975 ГОДА.

Работники промышленности Российской Федерации, развернув социалистическое соревнование за достойную встречу XXV съезда КПСС и досрочное завершение плана 1975 года, перевыполнили план девяти месяцев по объему реализации продукции, производительности труда и производству большинства важнейших видов изделий. Прирост промышленного производства по сравнению с соответствующим периодом прошлого года составил 7,3 процента при плане на год 6,6 процента, производительность труда возросла на 6,2 процента. Выполнен план по себестоимости продукции и прибыли.

Прирост продукции по отдельным отраслям промышленности составил: электроэнергетика — 4 процента, топливная промышленность — 8, черная и цветная металлургия — 5, химическая и нефтехимическая промышленность — 11, машиностроение и металлообработка— 11, лесная, деревообрабатывающая и целлюлозно-бумажная промышленность — 6, промышленность строительных материалов — 6, легкая промышленность —4, пищевая промышленность — 5 процентов. Производство товаров культурно-бытового назначения и хозяйственного обихода увеличилось на 9 процентов.

План девяти месяцев по реализации продукции выполнен всеми промышленными министерствами РСФСР, промышленностью городов Москвы и Ленинграда, всех автономных республик, краев и областей, кроме Читинской, Магаданской областей и Тувинской автономной республики.

По сравнению с соответствующим периодом прошлого года произведено больше: электроэнергии — на 22 миллиарда киловатт-часов, нефти (включая газовый конденсат)— на 23,6 миллиона тонн, газа— на 10,7 миллиарда кубических метров, угля — на 5,1 миллиона тонн, чугуна — на 0,9 миллиона тонн, стали — на 3,2 миллиона тонн, проката черных металлов — на 3,2 миллиона тонн, автомобилей — на 80,3 тысячи штук, тракторов — на 2,6 тысячи штук, сельскохозяйственных машин — на 101 миллион рублей, цемента — на 3,1 миллиона тонн.

Производство товаров народного потребления по сравнению с соответствующим периодом прошлого года возросло: шерстяных тканей — на 3,9 миллиона квадратных метров, шелковых тканей—на 26,7 миллиона квадратных метров, швейных изделий — на 0,3 миллиарда рублей, колбасных изделий — на 65,3 тысячи тонн, часов— на 2,7 миллиона штук, сортовой посуды (из стекла и хрусталя) — на 20,8 миллиона рублей, мотоциклов и мотороллеров — на 34 тысячи штук.

При успешном выполнении плана по промышленности в целом, отмечается в сообщении ЦСУ РСФСР, отдельные производственные объединения и предприятия не выполнили задания девяти месяцев по реализации продукции, росту производительности труда, прибыли, не обеспечили выпуск изделий в заданном ассортименте и надлежащего качества. Имеются недостатки в освоении и использовании производственных мощностей.

В промышленности республики продолжалась работа по внедрению достижений науки и техники, техническому совершенствованию и интенсификации производства. Освоен и начат выпуск 1,4 тысячи новых видов изделий. Улучшены технико-экономические показатели работы оборудования.

Осуществлялись мероприятия по улучшению качества продукции. На 1 октября текущего года государственный Знак качества присвоен 14,8 тысячи изделий, в том, числе 4,7 тысячи изделий он присвоен за 9 месяцев 1975 года.

(ТАСС).

ПРИБЫТИЕ В МОСКВУ ПАРТИЙНО-ПРАВИТЕЛЬСТВЕННОЙ ДЕЛЕГАЦИИ ДРВ

По приглашению Центрального Комитета КПСС и правительства СССР 27 октября в Москву с официальным дружественным визитом прибыла делегация Партии трудящихся Вьетнама и правительства Демократической Республики Вьетнам во главе с Первым секретарем ЦК ПТВ Ле Зуаном.

На аэродроме, украшенном государственными флагами ДРВ и СССР, партийно-правительственную делегацию Демократической Республики Вьетнам встречали Генеральный секретарь ЦК КПСС Л. И. Брежнев, член Политбюро ЦК КПСС, Председатель Президиума Верховного Совета СССР Н. В. Подгорный, член Политбюро ЦК КПСС, Председатель Совета Министров СССР А. Н. Косыгин, член Политбюро ЦК КПСС, министр иностранных дел СССР А. А. Громыко, член Политбюро ЦК КПСС, первый секретарь МГК КПСС В. В. Гришин, секретарь ЦК КПСС К. Ф. Катушев, другие официальные лица.

По случаю прибытия высоких гостей на аэродроме был выстроен почетный караул трех видов вооруженных сил — пехотинцев, летчиков, моряков.

Товарищи Л. И. Брежнев, Н. В. Подгорный, А. Н. Косыгин, А. А. Громыко, В. В. Гришин, К. Ф. Катушев сердечно, по-братски приветствовали у трапа самолета товарищей Ле Зуана, Ле Тхань Нги, других членов партийно-правительственной делегации ДРВ.

Начальник почетного караула отдал рапорт главе партийно-правительственной делегации ДРВ Ле Зуану. Были исполнены государственные гимны ДРВ и Советского Союза.

С аэродрома в сопровождении почетного эскорта мотоциклистов товарищ Ле Зуан вместе с товарищами Л. И. Брежневым, Н. В. Подгорным, А. Н. Косыгиным, другие руководящие партийные и государственные деятели ДРВ и СССР направились в автомашинах в резиденцию в Кремле. По пути следования на улицах и площадях столицы, украшенных государственными флагами ДРВ и СССР и транспарантами в честь нерушимой братской дружбы между советским и вьетнамским народами, их тепло приветствовали москвичи.

(ТАСС).

В праздничной комиссии

Под председательством первого секретаря горкома КПСС В. К. Аданика состоялось очередное заседание городской праздничной комиссии по подготовке к празднованию 58-й годовщины Великой Октябрьской социалистической революции.

На заседании были заслушаны информации секретарей и заведующих отделами пропаганды и агитации райкомов партии об оформлении праздничных колонн демонстрантов и изготовлении малых архитектурных форм наглядной агитации города.

Об организации предпраздничной торговли рассказал заместитель председателя горисполкома В. И. Буховнов.

На заседании комиссии было также рассмотрено оформление площади имени В. И. Ленина, программа праздничного концерта.

РЕПОРТАЖИ СО СПУТНИКОВ

Центр дальней космической связи, 26 октября (спец. корр. ТАСС Н. Железнов).

Сегодня с утра спутники Венеры приступили к научному репортажу из окрестностей планеты. В первом же сеансе для с расстояния более 1500 километров от Венеры был проведен сеанс съемки облачного слоя планеты. Получены первые кадры, захватывающие полосу шириной около 1200 километров.

— Уже этот первый кадр, — сказал один из руководителей эксперимента доктор Борис Непоклонов, — дает нам основание надеяться, что наши данные подтвердят наличие мощных струйных циркуляционных потоков в атмосфере планеты, обнаруженных впервые с борта американской станции «Маринер-10» в феврале 1974 года.

Космонавты вернулись домой

27 октября в Москву из поездки по США возвратились советские космонавты А. А. Леонов и В. Н. Кубасов — члены международного космического экипажа «Союз — Аполлон». Вместе с космонавтами путешествие по США совершили их семьи, а также руководитель подготовки советских космонавтов генерал-лейтенант авиации В. А. Шаталов.

За круглым столом „Коммуны"

Приглашаем к разговору сельских коммунистов

Уверенно начав пятилетку, труженики рамонского колхоза «Путь к коммунизму» из года в год добиваются высоких результатов. «Коммуна» уже сообщала о том, что хозяйство первым в районе завершило пятилетний план по всем производственным показателям.

Как отмечали коммунисты на прошедшем отчетно-выборном партийном собрании, это — результат последовательной работы, которую ведет парторганизация. Воспитание высокой дисциплины, инициативы, творческого отношения к труду — во всем этом коммунисты видят источники дальнейшего подъема экономики, изыскивают их, приводят в действие.

Вот об этом-то и пойдет сегодня разговор «За круглым столом «Коммуны».

ПАРТИЙНОЕ ВЛИЯНИЕ НА ЭКОНОМИКУ

М. В. Батухтин, председатель колхоза, Герой Социалистического Труда.

Когда в конце восьмой пятилетки мы внимательно проанализировали все, что нами сделано, как в зеркале, увидели то, что пока еще не осуществляем, что лежит у нас под руками и могло бы сослужить добрую службу.

Тогда все свои мысли, раздумья взяли да и вынесли на открытое партийное собрание. К коммунистам обратились, к передовикам, к ветеранам: а нука, давайте сообща разберемся в нашем хозяйстве, подумаем, что мы можем сделать, чтобы в гору пошло и полеводство, и животноводство.

Ключевая проблема у нас — это увеличение производства зерна. Но нет лишней земли. Вся под кормовыми. Значит, единственный выход — перекроить площади в пользу зерновых. А на урезанных землях, что под кормовыми, получать не меньший, а может быть, и больший урожай, чем прежде. И тут вся опора на науку, как на архимедов рычаг.

На одном из заседаний парткома коммунистам, которые ведут этот участок работы, поставили требование: овладевайте передовыми методами поливного земледелия, пробуйте, ищите, экспериментируйте. Словом, партком взял под контроль производственные проблемы.

О том, как он осуществлял контроль за деятельностью администрации и ее производственных звеньев, коммунисты Т. М. Киселев, А. С. Востроилов, Н. П. Горлов могли бы много рассказать. Частенько они, да и другие отчитывались на заседаниях партийного комитета. И каждый член парторганизации максимально способствовал осуществлению задуманного как пропагандист, организатор передового и как непосредственный исполнитель.

В. А. Зюзюков, секретарь парткома.

— Обоснованность наших планов, детальная разработка их и последовательное осуществление явились результатом тесной стыковки в работе парткома, правления и тех научных учреждений, которые нам помогали. **Мы теперь уже не сможем, как это иногда случалось раньше, принимать партийные решения, что называется, «на глазок», по интуиции.** Самые убедительные выводы, конкретные данные лежат в основе партийных решений. Учитываются не только задачи сегодняшнего дня, но и перспектива.

Не устаем повторять одну и ту же истину. Мы сильны прежде всего своей требовательностью, организованностью. Сильны, пока не останавливаемся на месте, пока ищем новые резервы. Если подходить с таких позиций, в конце концов, всегда найдешь правильное решение.

Анализ успехов и просчетов, всесторонний, глубокий, должен быть основным методом в работе партийной организации, если она хочет двигаться вперед. Анализ как начало нового поиска.

Еще на одну сторону хотелось бы обратить внимание. **Важно каждого коммуниста приучить к мысли, что доверенное ему дело требует творческой работы, применения всех его способностей, а не только определенных, специальных знаний.** Решая любой вопрос, в том числе и сугубо хозяйственный, надо видеть в нем и социальные проблемы, касающиеся воспитания, формирования новых качеств труженика села. То есть рассматривать любое задание, как, если хотите, большое политическое дело. Убедите в этом людей, заставьте их поверить, что это так, и будет высокая дисциплина, и творчество, и активность появятся в коллективе.

А. А. Круглова, заведующая сортоиспытательным участком.

Мне думается, что индивидуальный подход к каждому члену коллектива способствует одному неоценимому качеству — росту авторитета коммуниста.

Плодотворность дифференцированной работы с коммунистами мы оценили еще во время подготовки и обмена партийных документов. Она стала теперь для нас повседневной будничной работой. Причем, не только с коммунистами, но и с беспартийными тружениками колхоза.

Так уж повелось, что перед началом самой напряженной поры члены парткома, правления колхоза обойдут каждый дом, справятся о здоровье членов семьи, поговорят о хозяйственных заботах. Привыкли к этому наши люди. А все равно приятно: руководство идет за советом к колхознику. Как же тут быть в стороне от общественного производства? И стар, и мал выходят в поле, как на большое государственное дело.

Сейчас модно искать какие-то особенные формы работы. А ведь если использовать и старые, испытанные, но не формально, разумеется, отдача будет большая.

Мы редко прибегаем к административным мерам воздействия. Скажу почему. Ведь легче всего наказать. Но не всегда это приносит пользу. У нас нет лишних рук — все на вес золота. И потому обращаемся с людьми бережно. Тут общественность очень помогает.

В. А. Пономарев, шофер.

— Тем не менее, партком предъявляет самые серьезные требования к тем, кто нарушает партийную дисциплину, независимо от того, рядовой это работник или руководитель.

Мне вспоминается одно из наших партийных собраний, когда один за другим выступали наши животноводы-коммунисты и остро критиковали тех руководителей, которые обещают много и мало делают. Досталось всем подряд, в том числе председателю колхоза, секретарю парткома. Зима на носу, а фермы до сих пор не отремонтированы. Взяли под контроль — осуществляйте, помогайте. Очень взволновало каждого, что надои начали резко снижаться.

С этого памятного собрания будто гору сдвинули. По-новому организовали труд строителей. Руководителями звеньев утвердили коммунистов, самых требовательных, умелых. Завезли все необходимые материалы. Контроль за ходом ремонта полный. К первому октября фермы были полностью подготовлены к зимовке скота.

Не очень-то много знаю людей, которые страсть как любят, когда их критикуют.

Но, думаю, заслугой парторганизации является то, что она воспитывает нас использовать критику, как самое действенное средство борьбы с недостатками. Польза от этого, мы убедились, — большая.

А. Е. Парфенов, начальник цеха строительства.

— Конечно, быть таким образом в центре всеобщего внимания не очень приятно. Три раза нас, строителей, заслушивали на парткоме. Но это подстегивало, заставляло работать более напористо. И то, что партком надеялся на нас, давал в руки инициативу, подняло авторитет партгруппы.

Контроль воспитывает ответственность в коммунисте. Но эта ответственность будет творческой, если она определяется не нажимом сверху, не бесспрословным требованием делать так и только так, потому что «надо и все», а глубоким пониманием этой необходимости. Тогда и работаешь с душой.

А. М. Меньших, механик.

— Но для того, чтоб творчески трудился человек, надо на него побольше обращать внимания. Почему на одной ферме надои выше, а на другой снижаются? Условия ведь одинаковые, корма одни и те же. Отношение к труду разное. А оно в свою очередь зависит и от соседа, с которым живешь бок о бок, и от напарника, который лучше тебя работает, а секретов своих не раскрывает, от руководителя, который иногда забывает дорогу на ферму. Заботиться о хорошем климате в коллективе — ох, как нужно! Пока ж мы недостаточно над этим думаем. А обрати внимание, может, некоторые производственные да и иные вопросы, кочующие из одного партийного протокола в другой, и отпали бы.

Записал О. ПОНОМАРЕВ,
спецкор. «Коммуны».

ЛИТВА. Десятки вагонов сверхплановой продукции отправляет ежедневно Ионавский завод азотных удобрений. Его продукция сыграла существенную роль в подъеме урожайности сельскохозяйственных культур.

НА СНИМКЕ: члены комсомольско-молодежной бригады цеха по производству аммиачной воды. Слева направо — бригадир Н. Яковлева, слесарь Д. Паулаускас, старший аппаратчик Н. Миронов, начальник смены Б. Баните. Коллектив борется за выполнение к 15 декабря пятилетнего задания.

Фото А. Палениса.
(Фотохроника ТАСС).

Пелагея Ивановна Рудакова работает гальванистом на заводе «Воронежсельмаш». Включившись в социалистическое соревнование в честь XXV съезда КПСС, она постоянно перевыполняет сменную норму при отличном качестве выпускаемой продукции.

Фото М. Евстратова.

ФАКУЛЬТЕТ романо-германской филологии — один из самых молодых в Воронежском университете (основан в 1962 году), но он пользуется заслуженным авторитетом у своих собратьев далеко за пределами области. Авторитет факультета основывается на хороших делах.

Гости ВГУ

Поэтому не случайно именно в Воронежском университете состоялась школа-семинар по вопросам обучения устной иноязычной речи. На семинаре присутствовали 120 человек из разных городов нашей страны.

И. КУЛАКОВ,
учитель немецкого языка
ШРМ № 19
г. Воронежа.

● ПОСЛЕ ВЫСТУПЛЕНИЯ «КОММУНЫ»

«ЕЩЕ РАЗ О РЕТРАНСЛЯТОРЕ»

Начальник управления капитального строительства облисполкома Ю. Матросов в ответ на опубликованную в «Коммуне» 2 октября 1975 года корреспонденцию «Еще раз о ретрансляторе» сообщает, что необходимое для обеспечения строительства Бобровской РТС постоянной электроэнергией оборудование выдано в течение августа-сентября. Ввод в действие трансформаторной подстанции на два трансформатора задерживается из-за недоделок, которые ПМК-803 и СПМК-879 не устранили до настоящего времени. В целях бесперебойного обеспечения электроэнергией монтажа телевизионной мачты и технического оборудования на строительство выделено дополнительное оборудование.

Информируем о принятых решениях

Исполком областного Совета депутатов трудящихся рассмотрел ход заготовки кормов для общественного животноводства и меры по сохранению численности скота в колхозах и совхозах, обеспечение необходимого уровня производства и закупок продукции животноводства в 1976 году.

Исполком обязал областное производственное управление сельского хозяйства, райисполкомы, тресты совхозов провести инвентаризацию кормов в колхозах и совхозах на 1 ноября 1975 года. Для организации проведения инвентаризации создана областная комиссия.

Райисполкомы должны создать районные комиссии и комиссии в каждом хозяйстве. Установить колхозам и совхозам строгие ежемесячные лимиты расходования кормов, осуществлять постоянный контроль за рациональным их использованием, особое внимание уделить организации приготовления кормов. Заблаговременно подвезти корма к фермам, взять их на строгий учет и обеспечить экономное расходование.

* * *

Исполком областного Совета депутатов трудящихся решил провести смотр готовности животноводческих ферм и спецхозов к зимовке скота до 15 ноября 1975 года.

Поручено райисполкомам для проведения смотра создать комиссии, после устранения вскрытых недостатков выдать фермам и спецхозам паспорта готовности к зимовке. Итоги смотра рассмотреть на заседаниях исполкомов и информировать облисполком.

Для подведения итогов смотра животноводческих ферм и спецхозов создана областная комиссия.

Райисполкомам, исполкомам сельских и поселковых Советов для проведения смотра предложено привлечь работников животноводства, колхозный актив, депутатов. Итоги обсудить на каждой ферме, в каждом коллективе, на заседаниях правлений колхозов, в совхозах.

● ПИСЬМА С ОДНОГО ЗАВОДА

Когда машина запущена в серию...

I. С позиции технолога

Экскаваторостроители выпускают машины, которые используются во многих отраслях народного хозяйства. Потребность в них все время растет. В настоящее время мы начали выпускать качественно новые гидравлические экскаваторы: выемка грунта, отправка его в отвал производятся при помощи гидравлики. В нынешнем году нам предстоит выпустить 50 таких машин, а в десятой пятилетке — перейти на изготовление только этой марки.

Такой количественный и качественный скачок требует перестройки сложившегося за многие годы технологического процесса изготовления экскаватора, улучшения материально-технического снабжения и подготовки кадров, способных решать задачу.

С переходом на выпуск новых экскаваторов в цехах будет осуществлена полная перепланировка участков. Это будут комплексно-механизированные линии с применением специального высокопроизводительного оборудования.

ВСЕ это — в будущем. А как обстоит дело сейчас?

Наши специалисты уже многое сделали по улучшению технологии обработки деталей экскаватора ЭО5122. Усовершенствована одна из особо трудоемких операций по обработке внутренней полости цилиндра, в котором создается силовое давление в 300 атмосфер. Деталь имеет большую длину и зеркальную поверхность. Поначалу в обрабатываемом цилиндре получались надиры. Это происходило от того, что плавающие ножи, которыми режется металл, не соответствовали техническим требованиям. Их просто у нас не умели правильно затачивать. Надо было где-то позаимствовать опыт.

Начальник технологического бюро по холодной обработке металлов В. С. Ремизов побывал на родственном предприятии в городе Коврове. Отсюда он привез новинку: плавающие ножи. Применяемые нами были изготовлены из стали «быстрореза», а на указанном заводе работают на ножах из твердосплавных пластин. Это, конечно, улучшает качество обработки и одновременно увеличивает производительность труда.

Были трудности и при обработке гидрораспределителя. Постепенно мы научились грамотно обрабатывать эти детали.

Сделано немало. Переведено на горячую штамповку 24 наименования деталей вместо 25, а на холодную штамповку — 38 наименований из 70, запланированных на год.

В настоящее время изготовлено и внедрено 65 единиц специальной оснастки. Вот некоторые из них. Для сборки опорных и поддерживающих роликов внедрена наладка к гидропрессу усилием 25 тонн. Изготовлен стенд для испытания пульта управления на герметичность. Освоен технологический процесс ультразвуковой очистки труб и многое другое.

Но у нас имеются и просчеты, недостатки в организационно-технических вопросах, над устранением которых предстоит еще много потрудиться.

В механическом цехе создана линия обработки деталей. Здесь трудятся рабочие в две смены, а мастер один. Он планирует работу, принимает и отправляет детали на сборку. Тяжело, конечно, одному за всем уследить. Мы выпускаем пять машин в месяц, и пора бы уже сделать не линию, а участок. Передать ему побольше деталей, которые сейчас в порядке кооперации делают другие цехи. Здесь обязательно нужны технолог и контролер, чтобы следить за операционной обработкой детали.

Детали типа штоков имеют высокую чистоту обработки, и чтобы при транспортировке не получалось механических повреждений, их перевозят в специальной таре. Со временем от нее отломались крышки и теперь их просто набрасывают на ящик. После его загрузки крышки острыми своими краями ударяют по чистой зеркальной поверхности деталей. Специальный захват, при помощи которого перемещают штоки, не имеет мягкой резиновой прокладки, это тоже нарушает чистоту обработки. При обработке резьбы в том же штоке острие резца сильно нагревается, а применяемая охлаждательная жидкость на эмульсионной основе не подходит. Нужна другая жидкость, а какая? И над этим предметом предстоит подумать технологам.

В сборочном цехе № 6, где собирается гидравлическая машина, имеется всего один технолог и тот больше используется в качестве подменного мастера. Где ему усмотреть за технологичностью сборки новой машины, ведь ее собирает бригада из 12 слесарей. И они ведут сборку всех деталей от начала до конца. Объем работы большой и разнообразный, людям надо освоить многие операции. А это хлопотно, да и не выгодно. Надо перейти на узловую сборку, а делать этого пока нет возможности — ведь детали поступают неритмично и некомплектно. Вот и приходится загружать рабочих любой работой.

Не хватает здесь и специальных чалочных захватов для застропки громоздких изделий, как, например, задней отливки. Сборщикам привезли три стенда, которые должны улучшить условия работы при обработке редукторов хода и поворота. Но конструкция их оставляет желать лучшего.

Для эффективного и качественного оснащения машины новейшей оснасткой необходимо быстрее завершить конструктивную обработку деталей, которую ведут конструкторы СКБ «Земмаш». Изменения в конструкции неизбежны. Но надо как-то увязывать это с заводом и вносить их в каких-то интервалах по выпуску машин. А пока что из-за несогласованности приходится переделывать только что изготовленную оснастку, а более десятка единиц пришлось просто списать. От этого страдает качество изготовления машины и внедрение передовой технологии.

И вторая жизненная необходимость — технический рост кадров. Об этом — в следующем письме.

К. ОСТАШКО,
старший инженер-диспетчер цеха механизации завода имени Коминтерна.

РОЛЬ ЖЕНЩИНЫ В ОБЩЕСТВЕ

Корреспондент АПН Наталья Сарафанова попросила председателя Комитета советских женщин, вице-президента Международной демократической федерации женщин, члена Президиума Верховного Совета СССР летчика-космонавта СССР Валентину Николаевну Терешкову ответить на ряд вопросов, связанных с проведением Международного года женщины.

— Как вы оцениваете факт провозглашения Международного года женщины в нынешнем году?

— Это свидетельство признания важной роли женщины в современном, столь стремительно изменяющемся мире. Глубокие социально-экономические сдвиги, которыми характеризуется наше время, рост демократического, рабочего и национально-освободительного движения, научно-техническая революция привели к существенному изменению положения женщин на всех континентах. Об их роли в обществе можно судить хотя бы по такой цифре: число женщин, работающих сегодня на производстве, превысило полмиллиарда человек. Это свыше трети трудоспособного населения планеты.

Провозглашение Организацией Объединенных Наций нынешнего года Международным годом женщины говорит и о том, что проблема ее равноправного участия в труде и общественно - политической жизни во многих странах еще далека от своего решения. Поэтому проводится ряд мероприятий, цель которых — привлечь внимание правительств и международных организаций к тому, чтобы способствовать росту активности женщин в общественно-производственной сфере, изменению устаревших представлений о их месте в обществе, устранению дискриминации.

Осуществление задач года — дело не только правительств и межправительственных организаций. Важную роль здесь призваны сыграть и общественные организации. Поясню почему. Известно, что принятые ООН и ее специализированными учреждениями декларации и конвенции, касающиеся положения женщин, не выполняются во многих странах; не соблюдаются зачастую и национальные законы в отношении женщин. Поэтому одни из важных задач года заключается в том, чтобы принятые документы были претворены в жизнь. Мы убеждены, что объединение усилий женских, профсоюзных, молодежных, кооперативных, религиозных и других организаций может внести существенный вклад в достижение фактического равноправия женщин.

— Что вы можете сказать о советской программе проведения Международного года женщины?

— В нашей стране работает Комиссия по проведению года, которую возглавляет член Политбюро ЦК КПСС, первый заместитель Председателя Совета Министров СССР Кирилл Трофимович Мазуров. В состав комиссии вошли представители всех союзных республик, общественных организаций, руководители многих министерств и ведомств. Такая авторитетная комиссия осуществляет мероприятия, направленные на дальнейшее повышение роли женщин во всех сферах жизни советского общества.

Комитет советских женщин вместе с другими общественными организациями нашей страны принимает активное участие в этой работе. Всего несколько примеров. Проводились конференции, семинары и симпозиумы по таким вопросам, как изменение характера женского труда под влиянием научно-технического прогресса, создание необходимых условий для высокопроизводительного труда, улучшение медицинского, культурно-бытового обслуживания и отдыха женщин.

Надо сказать и о том, что на каждом предприятии профсоюзные организации предусматривают и осуществляют специальные мероприятия по повышению квалификации и профессиональной подготовки женщин, меры по дальнейшему улучшению охраны их труда и санитарно-бытового обслуживания, по воспитанию детей.

Были проведены: международный семинар в Алма-Ате, посвященный участию женщин стран Азии в экономическом развитии своих стран и в воспитании подрастающего поколения, международная встреча в Минске «Женщины в борьбе против фашизма, за прочный и справедливый мир на земле». В Москве состоялась Всемирная встреча девушек.

— Как наши женщины участвуют в акциях солидарности против агрессии, реакции и фашизма?

— Мы оказывали и продолжаем оказывать необходимую политическую, моральную и материальную поддержку героическому Вьетнаму. В годы войны против американской агрессии мы направляли туда корабли солидарности с медикаментами, продуктами питания, одеждой. Два миллиона рублей собрали наши женщины на строительство в Ханое Центра по охране материнства и детства.

Мы выступаем за установление прочного и справедливого мира на Ближнем Востоке. Оказываем женщинам арабских стран и Всеобщей организации палестинских женщин политическую, моральную и материальную поддержку.

Женщины СССР солидарны с борьбой народов африканских стран против колониализма, за национальное освобождение, упрочение политической и достижение экономической независимости.

Комитет советских женщин помогает женщинам развивающихся стран в решении стоящих перед ними задач. Мы передаем женским организациям молодых государств наш опыт решения женского вопроса (например, опыт ликвидации неграмотности, организации санитарного просвещения).

Оказываем помощь в подготовке национальных кадров. Сегодня по стипендиям Комитета в высших и средних учебных заведениях нашей страны обучаются около 400 девушек из 37 стран.

Женщины Страны Советов, как и весь наш народ, гневно протестуют против террора, чинимого фашистской хунтой в Чили. Мы видим свой долг в том, чтобы всемерно крепить солидарность с чилийскими демократами.

Советские женщины участвуют в массовых выступлениях осуждения и протеста против злодеяний фашистской диктатуры в Испании.

Комитет советских женщин поддерживает сегодня связи с 250 международными и национальными женскими организациями самых различных политических направлений. Стремясь к взаимопониманию, к разрядке в мире, мы делаем все возможное, чтобы Международный год женщины ознаменовался новыми большими достижениями в этой важнейшей сфере жизни человечества, в общей борьбе за мир и социальный прогресс.

— Каковы, на ваш взгляд, взаимосвязь между прогрессом общества и положением женщины?

— Равноправие женщины с мужчиной — не только один из основных принципов демократии и уважения прав человека. Действительное обеспечение этого равноправия — принципиальное условие всестороннего прогресса как всего общества, так и развития самой женщины.

Об этом свидетельствует, в первую очередь, исторический опыт нашей страны и других социалистических государств.

В самом деле, разве было бы возможным в столь исторически короткий срок преодолеть вековую отсталость, построить развитое социалистическое общество в СССР, не ликвидировав на практике дискриминацию женщин во всех сферах жизни общества, не вовлекая их в общественное производство, в управление делами государства? Конечно, нет.

Решающим фактором действительного освобождения женщин стала отмена частной собственности на средства производства, ликвидация обусловленной ею эксплуатации человека человеком. В социалистическом обществе права женщины не просто декларированы: они закреплены в законодательном порядке, и — что, на наш взгляд, самое главное — эти права гарантированы экономически, благодаря новой организации общества, основанного на плановом ведении хозяйства.

Сегодня решение всех вопросов, связанных с ликвидацией остатков традиционного неравенства женщин в быту, еще требует большой работы. Основной путь, по которому идет социалистическое общество, — это всемерное развитие системы общественного воспитания детей, создание крупного общественного хозяйства для удовлетворения бытовых нужд населения, государственное жилищное строительство, а также предоставление различных льгот женщине-матери.

Женщины составляют в нашей стране 51 процент от всех работающих. В сфере просвещения и культуры их доля достигает 73, в здравоохранении, физкультуре и социальном обеспечении — 85 процентов. Что касается производства, то сейчас в стране каждый третий инженер, каждый пятый главный инженер — женщины.

Говоря об их участии в экономической жизни, нельзя ограничиваться только количественными показателями. Среди специалистов с высшим и средним специальным образованием женщины составляют 59 процентов. Происходят глубокие качественные сдвиги; повышается квалификация работниц, ускоряются темпы роста числа женщин, занятых умственным трудом.

Участие в социалистическом производстве стало важнейшим фактором всестороннего гармонического развития женщины, как личности, позволило ей занять новое положение в семье и обществе. Стремление к знаниям, к культуре, широта интеллектуальных запросов, сознание собственного достоинства стали типичными чертами передовой советской женщины, которая не желает довольствоваться лишь традиционной ролью домохозяйки. Углубление и расширение связей женщины с обществом способствует росту ее духовного богатства, социального престижа.

Женщины играют все более активную роль и в политической жизни Страны Советов. Постоянно растет число женщин, избираемых в Верховный Совет СССР. Многие наши женщины занимают высокие государственные посты.

Именно активность и сознательность миллионов советских женщин становятся мощным ускорителем социально-политического и экономического прогресса, способствуя духовному расцвету общества, изживанию устарелых косных представлений о роли и возможностях женщины.

(АПН).

На Ярославском ордена Ленина моторном заводе вступила в строй вторая очередь автоматизированной системы управления производством. Это значительно повысило качество и оперативность управления.

На снимке: старший инженер М. Мартынова (слева) и оператор И. Ерохина обрабатывают на ЭВМ информацию, поступившую с нового пункта АСУП.

Фото Б. Саранцева. (Фотохроника ТАСС).

Из местных Советов сообщают

БОРИСОГЛЕБСК. Исполком городского Совета депутатов трудящихся рассмотрел итоги общегородского предпраздничного субботника по благоустройству города. Отмечена хорошая работа коллективов школы № 4, обувной фабрики, пивзавода, котельно-механического завода.

ВЕРХНЯЯ ХАВА. В Плясоватском сельском Совете стало традицией чествование новорожденных. Недавно их торжественная регистрация состоялась в Сергеевском клубе. Сюда пришли двенадцать родителей с детьми. А у заведующего СТФ Владимира Павловича Тарасова и его жены секретарь-машинистки Варвары Васильевны еще большая радость—у них родились близнецы.

ГЕОРГИУ-ДЕЖ. Исполком Сторожевского второго сельского Совета депутатов трудящихся, общественность совхоза «Вторая пятилетка» развернули соревнование за то, чтобы сделать свой поселок образцово-показательным. В этом году здесь заложен парк, разбиты клумбы, посажено более тридцати тысяч деревьев и кустарников.

При исполкоме Колыбельского сельского Совета создана комиссия по новым обрядам. Возглавляет ее депутат Г. И. Гусакова. По современным ритуалам проводится регистрация браков, новорожденных. Сейчас комиссия готовится к торжественным проводам в ряды Советской Армии юношей села.

ОЛЬХОВАТКА. В районе всего 13 километров дорог с твердым покрытием. На состоявшейся сессии районного Совета депутатов трудящихся шел откровенный разговор о мерах улучшения строительства и эксплуатации автомобильных дорог. На 1976—1977 годы намечено заасфальтировать дорогу Ольховатка — Советское.

За рубежом

РАЗОРВАНЫ ЦЕПИ КАБАЛЫ

ДЕЛИ. (ТАСС). С глубоким удовлетворением встретили широкие круги демократической общественности Индии решение правительства ликвидировать в стране систему отработок по долговым обязательствам.

Система отработок по долговым обязательствам в разных формах существовала в 17 из 22 индийских штатов. Но общим для всех форм являлось то, что батрак, долговая бумага которого переходила из поколения в поколение и хранилась у помещика, а иногда и в суде, был лишен свободы передвижения по стране. Он не имел также права продавать на рынке свою собственность или продукты своего труда. Батрак не мог расплатиться с долгами, поскольку проценты к его долгу росли из года в год и помещик мог не только заставить его постоянно трудиться на себя, но и отобрать его землю и привлечь к бесплатному труду всю его семью.

Отныне указом президента Индии всякие попытки продолжать эксплуатировать крестьян по долговым обязательствам будут караться большим штрафом и тюремным заключением.

Со всех континентов

● *ПРАГА. 60 тысяч мотоциклов «Ява» выпустит в этом году для Советского Союза завод в городе Тынец. Предприятие «Ява» успешно выполняет план нынешнего года. За девять месяцев здесь изготовили и передали чехословацким мотоциклов на сумму 350 млн. крон.*

● *БОНН. Глубокий кризис переживает часовая промышленность ФРГ. За последние пять лет число рабочих, занятых в западногерманской часовой промышленности, сократилось более чем на 25 процентов.*

● *ЛЬОН. В этом швейцарском городке, расположенном недалеко от Женевы, завершился VII международный кинофестиваль короткометражного фильма. Специальный приз жюри присужден советскому короткометражному фильму «Я — ситара», режиссера Ю. Гериттейна.*

● *БАГДАД. Темпы роста национального дохода Ирака в этом году в рамках осуществляемого плана экономического развития страны превысили 11 процентов, заявил министр промышленности и природных богатств Ирака Т. Аль-Джазраци.*

● *ДАККА. Национальный совет по вопросам образования опубликовал доклад с рядом предложений по перестройке системы образования в Бангладеш. Совет рекомендовал ввести всеобщее бесплатное обучение во всех школах Бангладеш по пятый класс включительно к 1980 году и по восьмой — к 1983 году.*

● *ДАР-эс-САЛАМ. Правительство Танзании объявило о создании танзанийской компании по экспорту лесоматериалов. Эта новая государственная компания будет заниматься как экспортом древесины и лесоматериалов, так и развитием лесного хозяйства и деревообрабатывающей промышленности в Танзании.*

● *НЬЮ-ЙОРК. «Положить конец расизму», «Прекратить полицейский террор» — с такими лозунгами вышло на улицы Флоренс (штат Южная Каролина) негритянское население этого города.*

Массовая демонстрация черных американцев состоялась по инициативе негритянской организации Национальная ассоциация содействия прогрессу цветного населения, призвавшей выразить протест против неспровоцированного убийства белым полицейским 25-летнего негритянского юноши. Его застрелили на этой неделе за незначительное нарушение правил уличного движения. Расист в полицейском мундире даже не привлечен к ответственности. Власти ограничились лишь тем, что временно отстранили убийцу от исполнения служебных обязанностей.

● *МОГАДИШИО. «Мы восхищены успехами Советского Союза в области экономики, науки и культуры, а его бескорыстная помощь навсегда останется в памяти нашего народа». Это лишь одна из многочисленных записей, оставленных в книге отзывов посетителями советского павильона на 13-й международной ярмарке в Могадишио.* (ТАСС).

КОМУ НУЖНЫ ВОЕННЫЕ БАЗЫ

„В НАШ ВЕК ни одна страна, ни целая группа стран не могут достигнуть своих целей путем нажима...», «Суверенитет любого государства не допускает никаких форм международной зависимости...» Это цитаты из выступлений представителей дипломатических ведомств некоторых западных держав. Однако политика, которую проводят эти державы, сплошь и рядом не в ладах с официальными заявлениями. США, например, имеют в других странах, как свидетельствует газета «Нью-Йорк таймс», свыше четырехсот крупных и чуть ли не три тысячи более мелких военных баз. Какие бы ссылки на двустороннее и многостороннее соглашения здесь ни делались, вся эта сеть ощетинившихся оружием крепостей находится в вопиющем противоречии с суверенитетом и независимостью тех стран, на территории которых военные базы расположены.

Примечателен в этом смысле очередной тур переговоров о Панамском канале, который проходил на острове Контадора. Несмотря на то, что панамо-американские переговоры продолжаются много лет, несмотря на то, что в начале прошлого года была подписана декларация «Об основных принципах ведения переговоров с целью заключения нового договора о Панамском канале», взаимоприемлемые решения так и не найдены.

В зоне канала 14 военных баз США. Позиция Панамы в отношении этих баз недвусмысленна и принципиальна: канал должен быть панамским, для его нормальной эксплуатации нет необходимости отводить под зону канала 20 тысяч гектаров прилегающих земель, так же как нет нужды и в присутствии на панамской территории вооруженных сил США. В то же время определенные круги в США, прежде всего Пентагон, делают все, чтобы не допустить замены американо-панамского договора 1903 года и сохранить колониальный анклав США на территории суверенной Панамы. Во время последнего тура переговоров американские генералы, в частности командующий южным военным округом США Д. Маколифф, выразили даже готовность принять «военные меры», если Панама не пойдет на уступки. А для того, видимо, чтобы слова не расходились с делом, американские боевые корабли провели у панамских берегов некоторые демонстративные перемещения.

«Собственный взгляд» на проблему американских военных баз имеет франкистский режим. На закончившемся недавно очередном раунде испано-американских переговоров Мадрид и не требовал ликвидации баз на территории Испании, хотя срок действия соответствующего соглашения уже истек. Речь, в сущности, шла лишь о сокращении численности американских войск и некотором контроле Испании над чужеземными базами. Торг вел в основном Мадрид. Согласие на сохранение американских баз он оценил в полтора с лишним миллиарда долларов поставками современного оружия и в обязательство США на «совместную оборону и взаимопомощь».

Само собой разумеется, франкистские власти заботятся не о суверенитете Испании, а о базах США как подпорках для своего шаткого режима или, говоря словами Э. Кинга из «Нью-Йорк таймс», «находящейся при последнем издыхании диктатуры, чьи отношения с ее собственными гражданами все более обостряются». «Нью-Йорк таймс» при этом замечает, что США, таким образом, пренебрегают «демократическими принципами, положенными когда-то в основу американской конституции».

А каково положение на Окинаве? Там дислоцированы 63 военные базы США. Занимают они ни много, ни мало десятую часть острова. Его жители вынуждены жить, в сущности, «военном положении»: взрывы снарядов, рев самолетов, проносящихся на бреющем полете, десанты морской пехоты, пожары в лесах во время маневров... «Действительно ли Окинава принадлежит сейчас Японии?» — не без основания спрашивает журнал «Асахи гурафу».

Диего-Гарсия. На этот остров в Индийском океане лапу наложил не только Пентагон, но и его английский партнер по военным блокам. Решив вопреки протестам мировой общественности строить на Диего-Гарсия военно-морскую и военно-воздушную базу, Вашингтон и Лондон уверяли, что остров необитаем. Теперь выяснилось: был обитаем, но местных жителей насильственно выселили на остров Маврикий, что в тысяче миль от Диего-Гарсия. Их сгоняли с обжитых мест с хладнокровием оккупантов. Многие оказались в нищете, умерли от голода. Оставшиеся в живых изгнанники сообщили об этой трагедии в посольства США и Англии на Маврикии, требуя предоставления каждой семье земли, крыши над головой и работы.

Англия отговаривается тем, что, мол, достаточно компенсировала «переселенцев», выплатив властям Маврикия для их устройства 650 тысяч фунтов стерлингов. Американские должностные лица вообще сначала делали вид, что вся эта история их не касается. Лишь недавно правительство США официально признало факт причастности Пентагона к насильственному переселению коренных жителей Диего-Гарсия.

Порочная и позорная практика «военного присутствия» на чужих территориях противоречит международной разрядке и духу Хельсинки.

В. КОРОТКОВ. (АПН).

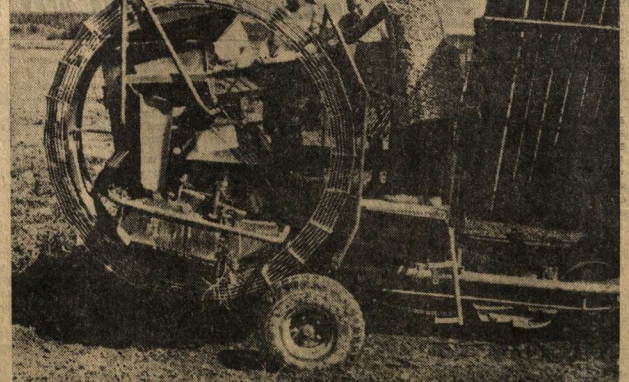

Заканчиваются работы в госхозах и кооперативных хозяйствах Венгрии. Благодаря высокой механизации сельскохозяйственных работ, которая достигла 91,1 процента, в текущем году сельское хозяйство страны добилось больших успехов.

На снимке: уборка картофеля в кооперативном хозяйстве «Новая жизнь» в области Чонград. Картофелеуборочная машина, которую обслуживают четыре человека, убирает ежедневно 250—300 центнеров клубней.

(Фотохроника ТАСС).

А. СИМОНОВ.

ОТСТУПНИКИ

В партийную организацию Воронежской средней школы № 62 обратилась член КПСС, преподаватель истории и обществоведения М. А. Бородулина с заявлением: «Прошу рассмотреть мое дальнейшее пребывание в рядах Коммунистической партии Советского Союза в связи с моим решением возбудить ходатайство о выезде из СССР на постоянное жительство в Израиль». Еще вчера она на уроках говорила ребятам о высоком и гордом звании гражданина великого Советского Союза, прививала патриотические чувства, любовь к прошлому и настоящему первой в мире страны социализма. И не только вчера. Так было и в прошлом году, и двенадцать лет назад. И все верили ее искренности, убежденности в правоте тех идей, которые она несла детям. И вдруг — решение уехать в Израиль.

С удивлением узнали об этом педагоги и учащиеся. Коммунисты постарались разобраться в мотивах поведения своего товарища. Бородулина же стала обвинять сослуживцев не более и не менее как в антисемитизме. Это обвинение звучало из ее уст на заседании парткомиссии райкома КПСС, во время нашей с ней и ее мужем беседы в редакции. Она возмущается:

— Выступления коммунистов на собрании, когда разбирали мое заявление, были оскорбительными для меня как представителя еврейского народа.

— Может, вы ошибаетесь, преувеличиваете? — спрашиваем Майю Альбертовну. Она отрезает:

— Я слово в слово записала, что говорили выступавшие.

Признаться, не могу представить, чтобы человек, дело которого разбирается на собрании, и стоит вопрос о его исключении из партии, сидел бы и спокойно стенографировал речи.

— Это я ее научил, — поспешил объяснить муж Юрий Давыдович. — Когда она шла на собрание, я потребовал: «Майя, поклянись перед дочерью, что будешь записывать все, что о тебе скажут».

Еще и еще раз читаю ее «стенограмму». Перед этим уже знакомился с протоколами собрания и заседания бюро школьной парторганизации, беседовал с коммунистами. То, что говорилось в адрес Майи Альбертовны, она представила так, будто это относится ко всему еврейскому народу.

А не было ли прежде в словах или действиях сослуживцев чего-либо оскорбительного для национальных чувств Бородулиной? Как относились к ней в учительском коллективе, в котором она проработала преподавателем истории и обществоведения двенадцать лет? Эти вопросы еще до собрания ей задавали коммунисты, которым было поручено партийное расследование. Она ответила четко и определенно: «Относились ко мне очень хорошо. Я не ощущала никакой неприязни к своей национальности». В другой раз она сказала: «Надо отдать должное уважение советскому строю, который создал все условия для того, чтобы человек любой национальности ни в чем не чувствовал себя ущемленным».

Это ее собственные слова. Ничего другого она и не может сказать. Майю Альбертовну Бородулину восемь раз коммунисты школы избирали в состав партийного бюро, два года она была секретарем, ей поручили вести теоретический семинар для учителей, классное руководство. Она выступала с докладами на методических объединениях. Ее приглашали в университет принимать экзамены у поступающих на исторический факультет...

Внимание, доверие, уважение — только так можно охарактеризовать отношение администрации, всего коллектива школы — и не только школы — к Бородулиной.

* * *

Так почему же человек, родившийся и выросший в Советской стране, получивший здесь высшее образование и имеющий все для полнокровной жизни, вдруг отрекается от своей Родины?

По выражению самой Бородулиной, ею движут глубокие национальные чувства, очень сильное желание жить и работать в национальном очаге.

— Мною как еврейкой эти чувства владели всегда, — признается Майя Альбертовна. — Я росла и воспитывалась у тети, вместе с двоюродными сестрами, которые сейчас живут в Израиле. В этой семье очень сильно были развиты национальные чувства и влечение к родному очагу.

Национальные чувства присущи каждому человеку и не противоречат принципам пролетарского интернационализма и интересам коммунистического строительства. Но это только до тех пор, пока они не приобретают преувеличенный или извращенный характер. Когда их ставят превыше всего, это уже национализм.

Именно таким национализмом страдает Бородулина. Причем ее националистические чувства имеют уродливые формы. Даже людей своей народности она делит на чистокровных и нечистокровных. Последние, у которых еврейская кровь смешана с русской, по ее мнению, люди неполноценные. Это-де, как правило, ловкачи, которые повсюду гонятся за длинным рублем и, если попадают в Израиль, то жить там не могут. Почему? А вот почему: «Там держат только честных. Даже чаевые обязан сдать хозяину. Таких евреев, которые просятся из Израиля обратно, надо расстреливать. Чистокровный еврей, родившийся в СССР и уехавший в Израиль, проситься обратно не будет».

А как же с несчастными раскаявшимися сестрами? Ведь они, хотя и «чистокровные», но разочаровались в «национальном очаге». «Они живут там в бедности и нужде и раскаиваются, что уехали из Советского Союза», — так говорила в прошлом году Майя Альбертовна. Теперь она уверяет, что сестры живут великолепно, имеют работу, шикарные квартиры и всем очень довольны, о чем свидетельствуют их письма, фотографии, посылки. Они, мол, и приглашают к себе.

Только теперь выяснилось, что Бородулина давно вынашивала мысль уехать в Израиль. Да она никогда и не разделяла идейных убеждений, морали советских людей.

Первое приглашение в Израиль Бородулины получили еще до того, как сестры уехали туда. И второе, и третье — не от них поступили. Впрочем, какая разница, кто присылает приглашения? Главное в том, что Бородулины давно засобирались в «родной очаг», но старательно скрывали свои намерения до сего времени. Был у них на то свой резон.

Сослуживцы Майи Альбертовны ахнули от удивления, увидев ее второе, истинное лицо. Их состояние нетрудно понять. Разве не больно сознавать, что человек, которому полностью доверяешь, вдруг оказывается не тем, за кого себя выдавал все время? Учить школьников коммунизму и самой не верить в него, призывать учителей к непримиримой борьбе против буржуазной идеологии и одновременно исповедовать чистейший национализм, произносить пламенные речи о Советской Отчизне и лелеять мечту стать гражданкой чуждого нам по строю и идеологии государства — не кощунственно ли это!

Майе Альбертовне высказали в глаза все, что о ней думают, назвав вещи своими именами. Высказали резко, без дипломатии, жалея, что не раскусили ее раньше. Это ей и не понравилось. Она рассчитывала на торжественные проводы. С этой целью даже сказку придумала: дескать, в душе остаюсь коммунистом и там, в империалистическом пекле, буду бороться за справедливое общество.

Ну, не уникальный ли случай?

* * *

Юрий Давыдович, муж Майи Альбертовны, во время беседы в редакции пожаловался:

— Я человек обиженный. Мне не дают ученой степени. Особая обида — книга, которую не издают...

Значит, все же—обида?

— Нет, нет! — как бы спохватившись, горячо произносит Бородулин! — Я просто так, к слову. Это никак не связано с нашим решением.

Юрий Давыдович работает в медсанчасти аэропорта врачом кабинета функциональной диагностики. Как специалиста-кардиолога его ценят. У него есть научные печатные труды, в том числе две книги, выдержавшие два издания. В производстве — третья книга. Она могла выйти еще в прошлом году, но, как сообщил директор издательства Воронежского университета М. В. Новиков, Бородулин и соавторы не представили своевременно материалы, и выпуск книги, разумеется, отодвинулся. Выходит, не так уж и обижают Бородулина-автора. Далее. Он хотел бы получить ученую степень кандидата наук по совокупности опубликованных работ. Обратился в ВАК. Оттуда прислали ответ: надо оформить печатные работы в кандидатскую диссертацию. Юрий Давыдович воспринял это как насмешку. Работать над диссертацией в его планы не входило. Общепринятый порядок — не для него. Он претендует на нечто исключительное для себя.

Тут стоит вспомнить и такой случай. Еще будучи студентом, Бородулин вступил в партию. Через два года его исключили за аморальное поведение и бытовое разложение. Двенадцать лет спустя он выразил желание снова быть в рядах партии. Причем хотел, чтобы его восстановили, а ему предложили вступать на общих основаниях. Это оскорбило Бородулина. Опять—обида.

Вот так во всем. Как чуть что — «зажимают, не дают ходу!» При этом начинаются обобщения: дескать, такое отношение ко мне—потому, что я еврей.

— Но не из-за обид мы едем в Израиль, — снова подчеркивает Юрий Давыдович. — Нас тянет на родину предков.

Хочется понять, почему же эта тяга оказывается сильнее привязанности к стране, где родились и он, и жена его, и дети, где жили отцы и деды, и прадеды. К стране, которая фактически есть и его собственная Родина, и Родина его предков. В ответ слышится знакомое по рассуждениям Майи Альбертовны, но уже, так сказать, научно обоснованное объяснение.

— Не всем дано понять это, — Юрий Давыдович говорит снисходительно. — Во всяком случае умом вы можете понять, а сердцем нет. Национальное чувство — это безусловный рефлекс. Такой же, как например, стремление к продолжению рода и так далее. Он есть у всех существ. Рыбы, например, или птицы — они из родных мест плывут и летят в далекие края, выводят потомство и возвращаются обратно на родину...

— Но ведь человек не рыба и не птица, у него есть еще и сознание, и он способен управлять чувствами.

— До поры, до времени. И у нас национальное чувство было внутри, пока не обострилось. Когда же Джина выпустили из сосуда, его невозможно укротить.

* * *

Почему же Джин вынущен именно теперь?

Бородулины ждали, когда их старшая дочь окончит университет. Она училась на факультете прикладной математики. Едва отзвучали тосты на банкете в честь успешного завершения учебы, как вся семья Бородулиных, включая и младшую дочь — теперь уже восьмиклассницу, направилась в Москву изучать законы и положения о выезде.

Подошел август — время начала работы Ирины. Однако вместо того, чтобы отправиться в Ташкент, куда получено направление, она, выражаясь терминологией Майи Альбертовны, сообщила: перевелась в Кишинев. Но и туда не поехала, а заявилась в университет и попросила выдать ей характеристику для оформления документов на выезд из СССР. Здесь развели руками: «Мы с вами закончили отношения, выдав диплом и направление на работу. Но характеристика будет, как только поступит официальный запрос». Теперь она негодует:

— Я бы давно работала, если не эта волокита с характеристикой.

— Но вы не работали и до «волокиты».

— Это ерунда — всего около месяца.

— А, кстати, почему вы из Ташкента перевелись? Ведь сами же туда просились.

— Просилась потому, что не предлагали ничего более приличного. Был Рыбинск и еще что-то. А я не люблю эти паршивые приволжские города — Рыбинск, Куйбышев...

Создается впечатление, что у этого человека, только ступающего на самостоятельный жизненный путь, ничего святого за душой. Но Ирина хоть бывает откровенна в отличие от своих родителей. Однако при всем при этом ей не откажешь и в умении маскироваться, пустить пыль в глаза. Видно, родительская наука скрытничать, лицемерить не прошла даром. Те, кто учил ее в университете, и бывшие сокурсники отзываются о ней одинаково: скользкая какая-то, двуличная, говорит одно, а поступает иначе. И всегда ей все что-то должны. Как училась? Средне. По специальным дисциплинам немало «троек».

Ну, а ее-то что влечет в Израиль?

— Национальные чувства и стремление жить в родном очаге, — повторяет она вслед за родителями. С той же легкостью выложила свой комсомольский билет, как мать отказалась от принадлежности к КПСС. И так же заученно твердит о своем намерении совершать какие-то социальные перевороты в желанном «национальном очаге».

Свое будущее она связывает только с Израилем, намереваясь служить ему верой и правдой.

— У меня, — говорит, — дефицитная специальность.

* * *

Итак, в семье Бородулиных из четверых трое имеют высшее образование. А там, в Израиле, наслышаны они, таким оказывают особый прием, потому что государству не надо тратить средства на их обучение.

— Там людей с высшим образованием высоко ценят — не то каких-нибудь шоферов или парикмахеров! — восклицает Майя Альбертовна.

Они рассчитывают на исключительное к себе внимание и заботу в «мировом еврейском центре».

Знакомая песня! Кому не понятно, что поют ее Бородулины с чужого голоса. Не они первые клюнули на приманку, щедро разбрасываемую по всему свету сионистскими главарями. Сколько их, перелетных птичек, уже попало в ловко расставленные силки! Многие снова хотели бы вернуться в родные края, да поздно спохватились. Среди горько раскаявшихся немало людей и с высшим образованием — инженеров, врачей, работников искусства.

Что же, не будем предугадывать, какая встреча уготована Бородулиным «там». Не станем предсказывать, как и чем обернется для них «особый прием». Одно известно уже сейчас: плата за него берется авансом. И эта плата — отречение от Родины...

Бородулины готовы на это. Однако изо всех сил стараются представить дело так, будто не подлость творят, а совершают благородный поступок. Они «льют слезы» по поводу того, что оставляют родных и друзей, патетически клянутся в любви к Советской стране, в верности идеям коммунизма.

* * *

Зачем устраивать этот маскарад? Решили уехать — скатертью дорога. Так нет же: и сионизму намерены послужить (да, да, именно сионизму! Ибо иммиграция, по утверждению самих израильских правителей, является конкретным воплощением идей сионизма), и перед соотечественниками хочется казаться чистыми. И там, дескать, очаг родной и здесь родина. А ведь так не бывает. Родина-то у человека всегда одна. Если, конечно, этот человек — патриот по убеждению, по складу души своей. А если он поправ самое святое, отрекшись от отечества, то имя ему — отступник, предатель.

Какая же у предателя может быть родина?

НА ВЕРНОСТЬ РОДНОЙ ЗЕМЛЕ

Шестнадцать юношей и девушек совхоза «Коммунар» Кантемировского района прошли торжественный ритуал посвящения в молодые хлеборобы. Во время учебы в школе они прошли трудовую закалку на полях и животноводческих фермах. Кто участвовал в заготовках кормов, кто работал помощником комбайнера, а девчата доили коров. Наибольшую активность проявили Алексей Шпаков, Юрий Дырдин, Ольга Матвеева и другие.

Все выпускники, изъявившие желание остаться в родном селе, в торжественной обстановке дали клятву на верность земле. Затем их поздравили секретарь парткома В. М. Варивода, управляющий первым отделением совхоза М. К. Белозеров, секретарь комитета комсомола В. Кемеков.

ГОСТЕПРИИМНО, с богатым ассортиментом товаров встречает в эти предпраздничные дни своих посетителей недавно открытый в Воронеже магазин-салон «Электроника». Здесь вы можете приобрести всевозможную радиоэлектронную аппаратуру, посуду, сувениры и многие другие изделия. Если вас заинтересовала подробная информация о покупке, ее вам любезно даст старший инженер-консультант Светлана Гамова (фото внизу). А вот продавец Мария Лукьянова (снимок второй сверху) предлагает любителям туризма портативный телевизор — незаменимый спутник в загородных поездках.

Фото В. Петросяна.

ГДЕ ЦВЕТЕТ БАГУЛЬНИК...

Молодежный фольклорный ансамбль «Лада» вернулся из поездки на БАМ в составе агитпоезда ЦК ВЛКСМ «Комсомольская правда».

Как награду за поездку ребята привезли Почетный диплом Байкало-Амурской магистрали. Позади — тридцать два концерта. География богатая: от первых выступлений в Перми, Тюмени, Новосибирске (по пути следования агитпоезда), до последних прощальных на будущих станциях магистрали — Нагорная и Золотинка, куда ребята ездили на автобусе.

На репетиции ансамбля, в воскресный день, я познакомилась с Валентиной Помитовой. Она работает крановщицей. В ансамбле — третий год. Поет, играет на гуслях.

Ее рассказ сплошь из восклицательных знаков:

— Стройка! Тайга! Здорово! Загораешься комсомольским задором. Захотелось остаться с ребятами. Стройка ведется скоростными темпами. В поселке Нагорном (отроду ему четыре с половиной месяца) в день нашего приезда состоялось торжественное открытие первых ясней. Обедали мы в современном уютном кафе. Школу-десятилетку в поселке отстроили за две недели студенты московского студенческого отряда. Очень хорошо нас принимали. В Новосибирске преподнесли корзину, полную кедровых орехов. Да и поезд наш (шесть вагончиков), весь раскрашенный, яркий, праздничный, привлекал всеобщее внимание. На станции Лапри встретили земляка. Фамилию не запомнила, а зовут Василием, работает на БАМе больше трех лет, секретарь комсомольской организации. Приятная была встреча.

Валентина знакомит меня с танцором ансамбля Вячеславом Картавцевым. Он по специальности инженер. В ансамбле — старожил: уже пять лет танцует.

— Поездка была интересной, — рассказывает Вячеслав. — Полюбились нам таежные сопки, видели, как багульник растет. Подъезжали мы к городку. Тайга. Концерта вроде не предвиделось. Мы в вагоне-клубе развешиваем картины нашей передвижной Третьяковки. Смотрим в окна — встречают! Поезд остановился, за одну минуту оделись, поставили аппаратуру и дали небольшой импровизированный концерт. Цветы у нас не переводились, вернее, у наших девушек. На станции Беленькой солист ансамбля Николай Рыженков разыскал девчат, которые с ним вместе на заводе работали. То-то было радости!

Ощутили мы, что такое сибирский морозец, в Нагорном спали в варежках.

...И последнее слово — художественному руководителю «Лады» Евгению Михайловичу Шелеманову:

— Впечатлений много. Скажу одно: для ансамбля это было серьезное испытание на четкость, слаженность, да, и, пожалуй, «морозоустойчивость».

Л. ГОЛУШ.

● *НОВИНКИ ПОДПИСНЫХ ИЗДАНИЙ*

ДЛЯ ЭКОНОМИСТОВ

Воронежский магазин подписных изданий открыл подписку на семитомное издание **«История социалистической экономики СССР 1917—1975гг.»**, которое готовит к выпуску издательство «Наука».

В работе дается научная характеристика социалистической системы хозяйства в историческом развитии, анализируются условия и процесс ее возникновения, переустройство народного хозяйства СССР в переходный период, исследуется развитие экономики в эпоху социализма и постепенного перехода к коммунизму.

Содержание томов

Том 1. — Советская экономика в 1917—20 годах.

Том 2. — Переход к нэпу. Восстановление народного хозяйства СССР (1921—25 гг.)

Том 3. — Создание фундамента социалистической экономики в СССР (1926—1932 гг.).

Том 4. — Завершение социалистической реконструкции народного хозяйства. Победа социализма в СССР (1933—1937 гг.)

Том 5. — Советская экономика накануне и в период Великой Отечественной войны. (1938—1945 гг.).

Том 6. — Восстановление народного хозяйства СССР. Строительство развитого социализма (1946 — конец 50-х годов).

Том 7. — Экономика развитого социализма в СССР (начало 60-х годов — 1975).

Издание рассчитано на экономистов, специалистов по истории народного хозяйства, студентов и аспирантов экономических вузов. Выпуск всех томов будет осуществлен в 1976—78 годах. Ориентировочная стоимость одного тома — 2 р. 50 коп.

Подписка проводится сроком до 5 декабря с. г.

Продолжается подписка на издания:

В. И. Ленин. Полное собрание сочинений в 55 томах.

Аристотель. Сочинения в 4-х томах.

Гегель. Энциклопедия философских наук в 3-х томах.

Гегель. Философия религии в 2-х томах.

Секст Эмпирик. Сочинения в 2-х томах.

Библиотека журналиста в 10-ти выпусках.

Справочник металлиста в пяти томах.

Справочник по радиолокации в 4-х томах. и другие издания.

Ю. ГРИГОРЬЕВА,
директор магазина подписных изданий.

● ПОЧТА НЕДЕЛИ

РЕЗУЛЬТАТОВ НЕТ

Три года газифицируются дома, расположенные на улице Майкова. Монтажных работ осталось совсем немного (сделать изоляцию и поставить дымовые трубы). Но ждать людям долго нельзя, так как наступила холодная погода, а печи в домах разрушены. **П. Д. Баранова,** рассказавшая об этом, просит монтажников ССМУ-2 треста «Росгазспецстрой» ускорить завершение ими работ.

Заслуживает внимания письмо жителей поселка Красный партизан Нижнедевицкого района, от имени которых в редакцию обратилась П. С. Никулина. «В населенном пункте нет электрического света. А ведь у многих из нас есть дети, которые занимаются в школе, да и телевизионные передачи посмотреть хочется».

«В нашем городе Борисоглебске мало внимания уделяется благоустройству. Вот пример. Наша улица «40 лет Октября» плохо освещена, длительное время на ней открытая траншея, не ходят по улице автобусы. Теперь новая забота — часто в колонках не бывает воды». Это строки из письма **Сигатовой, Погостинского, Володина** и других товарищей.

Газета уже писала, что в Воронеже работники домоуправлений плохо подготовились к отопительному сезону. Но сигналы читателей продолжают поступать, хотя с начала отопительного сезона прошло около трех недель.

НА ПОЧТУ НЕДЕЛИ ОТВЕЧАЮТ:

Заместитель председателя Центрального райисполкома г. Воронежа В. Шибанов. «Сейчас заканчиваются работы по реконструкции площади Черняховского (в районе предварительных железнодорожных касс и трамвайных остановок). Проектом реконструкции предусмотрен максимум удобств для пассажиров. Улучшено содержание территорий остановок, дополнительно установлены скамейки».

Директор областного производственного объединения «Воронежобахимчистка» Л. Ходеева. «Факты плохой работы цехов самообслуживания по стирке белья имели место. Сейчас из 20 стиральных машин постоянно в рабочем состоянии 16—18. В 1976 году все стиральные машины будут заменены на более современные. Решается вопрос о подаче технологического пара. К 15 ноября будет дополнительно пущен в эксплуатацию паровой котел».

«В нашем городе, на улице Кольцовской, есть букинистический магазин. Многие воронежцы посещают его. И многие возмущаются тем, что ступеньки и площадка при входе в магазин сильно разрушены. Того гляди, ногу сломать можно», — пишет **Д. А. Стодолин.**

«На улице Беговой, — сообщает из Воронежа инвалид первой группы **Г. Г. Селезнев,** — на конечной остановке трамвая построена посадочная площадка. И с тех пор, как «воздвигли» это сооружение — течет крыша во время дождя. Люди с горечью в душе вспоминают недобрыми словами тех, кому положено беспокоиться о благоустройстве района».

На страже порядка

РОССОШЬ. Одной из лучших в районе признана добровольная народная дружина села Старая Калитва, где командиром П. Ф. Ремизов.

По инициативе парткома колхоза «Победа» состав дружины расширен до тридцати человек. Есть специальное служебное помещение с телефоном. Здесь регулярно проводятся собрания дружинников, что является хорошим средством воспитания у них чувства ответственности за порученное дело. Организовано вечернее дежурство активистов во всех общественных местах. Добросовестно выполняют обязанности дружинники А. И. Базиков, М. П. Журавлев, И. Г. Пожаров, Н. В. Битюцкий и многие другие.

Во втором эшелоне

Федерация футбола СССР сообщает результаты очередных матчей чемпионата страны во второй лиге (третья страна) состоявшихся 26 октября:

«Машук» (Пятигорск)—«Труд» (Воронеж) — 1:1, «Уралан» (Элиста) — «Новолипецк» (Липецк) — 2:1, «Волгарь» (Астрахань) — «Дружба» (Майкоп)— 1:1, «Динамо» (Махачкала) — «Ростсельмаш» (Ростов) — 1:1, «Терек» (Грозный) — «Торпедо» (Таганрог) — 6:0, Салют» (Белгород) — «Динамо» (Брянск) — 1:0, «Авангард» (Курск) — «Локомотив (Калуга) — 2:2, «Спартак» (Орел) — «Машиностроитель» (Тула) — 1:0, «Торпедо» (Владимир) — «Ревтруд» (Тамбов) — 3:1. (ТАСС).

● СПОРТ

ЛЫЖНЯ... ПО ЛИСТЬЯМ

Спортсмены ждут стартового сигнала. В руках лыжные палки, под ногами — осенняя листва. Областной кросс — проверка сил воронежцев перед новым сезоном. В соревнованиях, которые проходили в районе Шиловского леса, приняло участие около ста лыжников.

Юниорки стартовали на 4 километра, юниоры—на 8. Лучшие результаты показали Н. Цуканова (16 минут 42 секунды) и А. Катаев (28 минут 47 секунд).

...Финиш женщин на 5 километров. Впереди спортсменка под 18-м номером. Время Н. Богдановой из «Локомотива» — 23 минуты 06 секунд. А. Корчагина («Урожай») заняла второе место, Н. Татаринская («Локомотив») — третье.

Самая длинная дистанция — 10 километров — была у мужчин. На старт вышли и наши известные легкоатлеты. Лучшим из них оказался мастер спорта СССР В. Лосев. Виктор финишировал со вторым результатом — 40 минут 37 секунд.

В командном зачете первенствовали лыжники «Урожая».

Г. МИТРОФАНОВА.

НОВЫЙ АВТОМАТ

Недавно на заводе был установлен стотонный листоштамповочный автомат, выпущенный Рязанским заводом тяжелого кузнечно-прессового оборудования.

Сейчас детали больших размеров для телевизоров «Рекорд» изготовляются на этом автомате. Его применение намного сократило ручной труд, производительность возросла в 2,5—3 раза.

Н. МЕТАЛЬНИКОВ.

● САТИРИЧЕСКИМ ПЕРОМ

Водка в кредит

В магазине с. Шквырево Рамонского района пахло невыполнением плана. Продавец бережно приняла из рук девушки пятерку.

— Мне бы три рубля сдачи.

— Не будет сдачи.

— Как не будет?!

— Мамаша твоя водку брала? Брала. В долг? В долг. Вот ты и заплатила. С вас еще рубль.

Популярно объясняла заведующая Г. Д. Гончарова.

Ошарашенная девушка хлопнула дверью. Заведующая довольно потерла ладошки. Плато зная: город план. Его известно чем тушить: градусами. Спиртными напитками.

Торговля шла бойко.

— Покупайте, дорогие односельчане, для вас все есть! Водка в кредит!

— А что есть?

— И по сорок градусов, и послабей. Берите побольше — денег нет, после отдадите.

...Рядом, подбоченясь, высились поллитровки.

...К вечеру прикинули результат.

Пахло желанными благодарностями и, главное, премией за перевыполнение плана.

В. КОЛОБОВ.

ОХРАНЯТЬ НАРОДНОЕ ДОБРО

РАСХИТИТЕЛЯМ—АТМОСФЕРУ НЕТЕРПИМОСТИ

Органами внутренних дел, сельскими активистами проводится большая работа по охране социалистической собственности, продукции сельского хозяйства. Регулярно проводятся проверки и смотры сохранности заготовленных кормов и продукции нового урожая, рейды народных контролеров и сельских активистов. Колхозам и совхозам области возвращено без малого сто тонн кормов, зерна, кукурузных початков и картофеля, оприходовано более 10 тонн безучетной продукции. Было обследовано более 1000 всевозможных хранилищ на установление пригодности к хранению кормов, зерна и другой сельхозпродукции и их противопожарной защиты. Подвергнут техническому осмотру практически весь автотранспорт.

По устранению выявленных недостатков принимались на местах необходимые меры. Совместно с работниками органов УВД в работе по охране урожая участво ло более двух тысяч представителей общественности.

И все-таки, несмотря на это, положение с сохранностью кормов и продукции полеводства в ряде хозяйств области нельзя признать удовлетворительным.

В отдельных колхозах и совхозах Бобровского, Репьевского, Каменского, Павловского, Хохольского, Новоусманского, Калачеевского, Рамонского, Грибановского и Верхнехавского районов допущено большое число хищений продукции полеводства в период уборки и заготовки кормов и случаи уничтожения хлебных массивов и грубых кормов пожарами.

В июле этого года экономист колхоза имени Калинина Борисоглебского района Рубцов с комбайнерами Новиковым, Бородулиным, Лутцевым, Хмыровым, Толстых и Коваленко похитили при доставке на ток колхоза 1174 килограмма зерна. В этом колхозе работа комбайнеров и перевозка зерна на ток совершенно не контролировались, не был налажен учет намолоченного хлеба и рейсов автомашин при его перевозке. Все это и привело к тому, что один из руководителей колхоза сам совершил крупное хищение и вовлек в преступление еще 6 человек.

В период сенокоса механик колхоза «Завет Ильича» Репьевского района Ватутин вместе с жителем села Истобное Чеботаревым похитил сено в колхозе имени Кирова Хохольского района. В колхозе имени Чапаева Репьевского района водитель автомашины Хуторной дважды совершил крупные хищения: вначале им было похищено 500 килограммов проса во время его уборки, а затем 1200 килограммов семенной пшеницы во время осеннего сева.

Аналогичные примеры имели место в колхозе «Рассвет» Репьевского района, колхозе «1 Мая» и совхозе «Донской» Хохольского района, в колхозе «Путь к коммунизму», в совхозе «Бобровский» Бобровского района.

Сейчас расхитителей общественной собственности особенно интересуют корма. И это вполне понятно в условиях нынешнего года, когда во многих хозяйствах имеется их дефицит.

Шофер Рамонской птицефабрики П. П. Старцев 21 октября на Воронежском комбикормовом заводе получил для птицефабрики комбикорма. В пути следования заехал к гражданке А. П. Двурековой, проживающей в Воронеже по ул. Подклетненской, 39, и продал ей 150 кг этого продукта. В хозяйстве Двурековой имеется 3 свиньи, весом 150 кг каждая.

При обыске у Двурековой обнаружено еще 320 кг комбикормов, ранее приобретенных нечестным путем. Кроме этого, Старцев продавал комбикорм жителям Воронежа Семенову М. П. и Соскову С. К. — работникам комбикормового завода, которые также в хозяйствах имеют по нескольку свиней.

Шофер Старцев, гр-ка Двуреков, Семенов и Сосков за хищения привлекаются к уголовной ответственности.

В хозяйствах области завершается подготовка к предстоящей зимовке скота. Работникам районных отделов внутренних дел и всей сельской общественности нужно взять под свой контроль заготовление и хранение всех заготовленных грубых кормов, фуражного зерна, добиться, чтобы каждый килограмм корма использовался только по назначению. В этом залог благополучной зимовки скота, сохранения его поголовья и приплода.

В каждом трудовом коллективе следует создавать атмосферу нетерпимости к любым фактам разбазаривания народного добра, обстановку презрения вокруг тех, кто посягает на социалистическую собственность.

В. ТОМИЛИН,
начальник ОБХСС УВД ВО
полковник милиции.

ТЕАТРЫ · КИНО

ТЕАТР ОПЕРЫ И БАЛЕТА — Сегодня — **Лебединое озеро** Завтра — **Риголетто** (19 час. 30 мин.).

ТЕАТР ДРАМЫ имени АЛЕКСЕЯ КОЛЬЦОВА. Завтра **А зори здесь тихие...** (19 час. 30 мин.).

ТЕАТР ЮНОГО ЗРИТЕЛЯ — Сегодня — премьера **Моя любовь на 3-м курсе** (19 час.). Завтра — **В дороге** (18 час. 30 мин.).

«ПРОЛЕТАРИЙ» — БОЛЬШОЙ ЗАЛ — **Автомобиль, скрипка и собака Клякса** (9, 11, 13, 15, 17 19, 21).

МАЛЫЙ ЗАЛ — **Георгий Седов** (9, 10.40, 12.50, 14.30, 16.10, 17.50, 19.30, 21.10).

ЗАЛ ХРОНИКИ — **Иду дорогой века** (9, 13.50, 18.20). **Премия** (10.10, 12, 15, 19.30, 21.20). **Тебя, как первую любовь** (17 час.).

«СПАРТАК» — **Без права на ошибку** (9, 10.45, 12.30 — удлиненный сеанс, 14.40, 16.20, 18, 19.45, 21.25).

«ЮНОСТЬ»—БОЛЬШОЙ ЗАЛ — **Афоня** (9, 10.45, 12.30, 14.15, 16, 17.45, 19.30, 21.15).

МАЛЫЙ ЗАЛ — **В тридевятом царстве** (9, 10.50, 12.40). **Два бойца** (14.30). **Хаос** (16.30, 18.30, 20.30).

«ПЕРВОМАЙСКИЙ» — **Белый клык** (10, 12, 14, 16, 18, 20).

«ЛУЧ» — **Афоня** (8.50, 10.35, 12.30, 14.10, 16, 17.45, 19.30, 21.15 — удлиненный сеанс).

«КОМСОМОЛЕЦ» — **Седьмая пуля** (10 час.). **Без права на ошибку** (11.45, 13.30 — удлиненный сеанс, 16, 17.45 — удлиненный сеанс, 20 час.).

«РОДИНА»— КРАСНЫЙ ЗАЛ — **Афоня** (10, 11.50, 13.40 — удлиненный сеанс, 16, 17.40, 19.20, 21 — удлиненный сеанс).

ГОЛУБОЙ ЗАЛ — **Без права на ошибку** (11, 12.50, 14.40, 16.30, 18.20 — удлиненный сеанс, 20.30 — удлиненный сеанс).

«ЗАРЯ» — **Когда сны не сбываются** (10, 11.50, 13.40, 15.30, 17.20, 19.10, 21 — удлиненный сеанс).

ДВОРЕЦ КУЛЬТУРЫ имени 50-летия ОКТЯБРЯ — МАЛЫЙ ЗАЛ — **Привет, артист!** (17, 19, 21).

ДВОРЕЦ КУЛЬТУРЫ ИМЕНИ К. МАРКСА — **Венгерский набоб** (16, 18.30, 21).

ЛЕТНИЙ КИНОТЕАТР «БЕРЕЗКА» — **Благородный вор** (12, 14, 16, 18, 20).

ДОМ ОФИЦЕРОВ — **Преступник и его досье** (16, 19, 21).

ГОСЦИРК

СЕГОДНЯ ПРЕМЬЕРА!
НА АРЕНЕ МОСКВИЧИ

Засл. арт. РСФСР, лауреат всемирного фестиваля **Мстислав ЗАПАШНЫЙ воздушный феерический аттракцион.**

Засл. арт РСФСР и СОАССР **Ирбек КАНТЕМИРОВ,** конный аттракцион **«Али-бек».**

В программе: экваилибристы на мотоциклах, иллюзионисты, гимнасты на батуте, дрессированные пудели, попугаи, чудо-слон Рани и др. номера мастеров советского цирка.

В паузах — популярный клоун **Виктор Коваленко.**

Начало представлений в 19 час. 30 мин. По субботам и в 15 час. 30 мин. и 19 час. 30 мин.

По воскресеньям—в 12 час. 15 час. 30 мин. и 19 час. 30 мин. Кассы открыты с 10 до 20 час. Билеты продаются. Телефон 7-07-15.

ЗАЛ ФИЛАРМОНИИ

29, 30, 31 октября и 2 ноября **ВЕЧЕР РАЗОБЛАЧЕНИЯ ЧУДЕС**

таинственных явлений человеческой психики. Выступает мастер психологических опытов, психоэкспериментатор **Григорий ГУТМАН** с ассистентами (Ленинград).

Все опыты проводятся при участии зрителей.

Начало в 19 час. 30 мин.

Билеты продаются.

Воронежский областной совет ВОИР открывает общественный институт патентоведения (ОИП).

Первое организационное занятие состоится 31 октября 1975 года в большом зале облсовпрофа (ул. Энгельса, д. 18, 4-й этаж).

Начало занятий в 14 часов.

Справки по телефонам: 5-46-40, 5-47-43.

Спецавтобазе по саночистке города ТРЕБУЮТСЯ на постоянную работу:

шоферы 1-го, 2-го и 3-го классов;

трактористы;

слесари по ремонту автомобилей всех разрядов;

грузчики на автомашины;

слесарь по ремонту оборудования.

Обращаться — 394700, г. Воронеж, ул. Дорожная, 38. Отдел кадров.

ВОРОНЕЖСКОЕ БЮРО ПУТЕШЕСТВИЙ И ЭКСКУРСИЙ ПРИГЛАШАЕТ В ПУТЕШЕСТВИЯ И НА ОТДЫХ

На туристическом поезде «ВОРОНЕЖЕЦ» в города:

1. Ташкент—Фергана — Самарканд—Бухара—Душанбе—Ашхабад — Чарджоу—Волгоград — с 3 по 20 ноября.
2. Ленинград — с 8 по 13 ноября.
3. Куйбышев—Ульяновск—Казань — Ленинград — с 26 ноября по 5 декабря.
4. Волгоград — с 14 по 16 ноября и с 28 по 30 ноября.
5. Киев — с 30 ноября по 3 декабря.

На теплоходе «САРЫЧ» по Черному морю с пребыванием в городах:

Одесса—Ялта—Новороссийск—Сочи—Сухуми — Батуми Феодосия — Севастополь — Одесса— с 21 ноября по 7 декабря (отправление из ОДЕССЫ).

На самолете:

Ленинград—5 дней — с 7, 14, 21, 28 ноября.
Одесса 3 дня — с 7, 21 ноября.
Сочи 20 дней — с 3, 24 ноября.

На автобусе в города:

Курск, Калуга, Рязань, Тула—Мелехово, Орел — Спасское-Лутовиново, Краснодон, Харьков, Полтава.

(отправление по пятницам и субботам)

Бюро организует и проводит ежедневные экскурсии по городу ВОРОНЕЖУ и загородные экскурсии на Хреновской конный завод, в Ясную Поляну, в Елец, в Острогожск, Государственный заповедник. В выходные дни организуются коллективные поездки за грибами.

Путевки можно приобрести в бюро путешествий и экскурсий по адресу: Плехановская, д. 2, телефоны: 5-19-04, 5-75-02, 5-75-03.

ВОРОНЕЖСКИЙ ПЕДАГОГИЧЕСКИЙ ИНСТИТУТ продолжает прием на заочные курсы по подготовке к вступительным экзаменам в вузы.

Курсы работают до начала вступительных экзаменов. Принимаются лица, окончившие среднюю школу, и учащиеся 10-х классов. Плата за период обучения 12 рублей.

Заявление с приложением копии аттестата или справки средней школы направлять по адресу: 394611, г. Воронеж-1, ул. Ленина, 86, пединститут, заочные подготовительные курсы. Телефон: 5-59-52. Плату за обучение переводить почтой по адресу: г. Воронеж, горуправление Госбанка, текущий счет пединститута 141704.

ДОРОГИЕ ТОВАРИЩИ!

Городской трест столовых № 1 приглашает вас посетить предпраздничные выставки-продажи, которые будут проводиться 5 и 6 ноября 1975 г. на предприятиях треста.

К праздничному столу вы можете купить кулинарные, кондитерские изделия и полуфабрикаты из мяса, рыбы, овощей, круп.

У квалифицированных специалистов вы можете получить консультацию по сервировке праздничного стола, технологии приготовления блюд.

Выставки-продажи будут проводиться

5 НОЯБРЯ В СТОЛОВЫХ:

№ 15 — ул. Меркулова, 4.
№ 20 — ул. Чебышева, 1.
№ 46 — ул. Ростовская (шинный з-д).
№ 50 — ул. Волгоградская, 37.
№ 56 — ул. Богдана Хмельницкого, 29-а
№ 57 — ул. Минская, 5.

6 НОЯБРЯ В СТОЛОВЫХ:

№ 60 — Ленинский пр., 9.
№ 62 — ул. Менделеева, 18-а.
№ 66 — Ленинский пр., 8/1.
Кафе «Юбилейное — Ленинский пр., 111.
Кафе «Кондитерская» — ул. Ленинградская, 126.

Открытие выставок-продаж в 11.00 часов.

Добро пожаловать!

МАСЛОВСКОМУ РАБКООПУ требуются заведующие магазинами и продавцы. Квартиры предоставляются.

Обращаться: Новоусманский район, совхоз «Масловский» рабкооп.

ВОРОНЕЖСКОМУ ТЕХНОЛОГИЧЕСКОМУ ИНСТИТУТУ требуется инженер-патентовед.

Обращаться: 394017, гор. Воронеж, пр. Революции, 19, ВТИ.

ВОРОНЕЖСКИЙ ЛИКЕРОВО-ДОЧНЫЙ ЗАВОД принимает от населения и заготовительных организаций рябину красную не сушеную по цене 50 копеек за килограмм и сушеную по цене 2 рубля за килограмм:

Адрес завода: 394630, г. Воронеж, ул. Кольцовская, 24. Телефоны: 6-04-65, 6-05-63, 6-09-12.

ВОРОНЕЖСКОЕ СМУ БЫТОВОГО ОБСЛУЖИВАНИЯ принимает заказы на сантехнические, электро-и строительные работы.

Срок исполнения заказа один месяц, с гарантийным паспортом.

Обращаться: ул. Холмистая, 30. Телефон 1-02-75.

Администрация, партийная организация и местный комитет Воронежского треста инженерно - строительных изысканий с глубоким прискорбием извещают о безвременной кончине главного геодезиста технического отдела треста, члена КПСС

КОЛЕСНИКОВА Валерия Ивановича

и выражают глубокое соболезнование родным и близким покойного.

Администрация, партийная, профсоюзная и комсомольская организации объединения «Воронежгорпаримахерские» с глубоким прискорбием извещают, что 25 октября 1975 г., после непродолжительной тяжелой болезни скончался участник Великой Отечественной войны, член КПСС с 1943 г., заведующий парикмахерской № 6

ШТЕЙН Абрам Павлович

и выражают соболезнование родным и близким покойного.

РАДИО

28 ОКТЯБРЯ, ВТОРНИК

По радиостанциям на волнах 388,1 метра (773 кгц), 4,16 метра (72,12 мгц)

7.20 — «Коммунист и время». Постоянный цикл редакции пропаганды. 8.15 — Обзор газет «Коммуна» и «Молодой коммунар». 8.25 — Рассказывает об областной сельскохозяйственной выставке. «Технические культуры и овощи на воронежской земле». 18.00 — Последние известия. 18.15 — Радиогазета «Юный ленинец».

ТЕЛЕВИДЕНИЕ

28 ОКТЯБРЯ

I ПРОГРАММА

9.00 Новости.
9.10 Утренняя гимнастика. (Цв.).
9.30 В. Биль-Белоцерковский. «Штурм». Фильм-спектакль Государственного академического театра имени Моссовета.

В перерыве — телевизионный документальный фильм «Большой трамплин».

* * *

13.55 «Если имя тебе комсомол».
14.55 «Мы знакомимся с природой».
15.15 «Композитор Моцарт». Передача 2-я.
15.45 Молодежь планеты. (Цв.).
16.15 «Подвиг».
16.45 «Узоры». (Цв.).
17.15 «Книга в твоей жизни». А. Фадеев. «Молодая гвардия». (Цв.).
***18.00 Воронежские новости.**
18.15 «И наступил сезон победы». Телевизионный документальный фильм. Вступительное слово писателя К. Симонова. (Цв.).
19.25 Впервые на экране ЦТ. Художественный фильм «Величие голодранцы».
21.00 «Время». Информационная программа.
21.30 «В добрый путь». К дню рождения комсомола. (Цв.).
23.10 Кубок мира по спортивной гимнастике. Мужчины. Передача из Англии. (Цв.).
23.30 Новости.

II ПРОГРАММА

18.00 Новости.
***18.15 «Экран народного контроля».**
***18.30 «В Лубанской пойме». Телевизионный фильм.**
***19.00 Воронежские новости.**
***19.15 Фильм — детям. «Марица».**
***19.30 58-я годовщина Октября посвящается. «Подвиг». Документальный фильм.**
***20.30 Для вас, воронежцы.**
***20.40 По странам и континентам. «День в Сингапуре». Документальный фильм.**
***21.00 «От очага в мир». Телевизионный фильм.**
***21.30 «Моя судьба». Телевизионный художественный фильм. 1-я серия.**

ПОГОДА

Сегодня днем по области ожидается переменная облачность. Местами дождь. Ветер западный, умеренный до сильного. Температура 5—10 градусов тепла. В Воронеже без существенных осадков. Температура 7—9 градусов тепла.

Заместитель редактора Ф. И. ЖИВОТЯГИН.

Адрес редакции: 394746, ГСП, г. Воронеж, центр, проспект Революции, 39. Телефоны: приемной редактора — 5-36-03, отв. секретаря — 5-24-84, зам. секретаря — 5-59-18. Отделов: партийной жизни — 5-34-72 и 5-36-07, пропаганды — 5-65-45, культуры — 5-44-17, промышленно-транспортного—5-34-52, сельскохозяйственного—5-24-80, 5-43-57, советского строительства и быта—5-46-29, писем и рабселькоров—5-44-32, 5-34-79, информации —5-14-77 и 5-38-15, фельетонов—5-73-91, объявлений—5-25-21, выпускающего—5-26-45.

Воронеж, типография издательства «Коммуна», проспект Революции, 39.

ЛЕ09860. Заказ № 10057-75 г.