Данное издание оцифровано в Воронежской областной универсальной научной библиотеке им. И.С. Никитина

394018, г. Воронеж, пл. Ленина, 2 / ул. Орджоникидзе, 36

Понедельник– четверг 9.00-20.00
Суббота, воскресенье 12.00-20.00
Пятница -выходной

http://vrnlib.ru
http://vk.com/vounb
e-mail: vounb@mail.ru
+7 (473) 255-05-91

БИБЛИОТЕКА им. Н. Е. ЖУКОВСКОГО

ПРОЛЕТАРИИ ВСЕХ СТРАН, СОЕДИНЯЙТЕСЬ!

Коммуна

Орган Воронежского обкома КПСС и областного Совета депутатов трудящихся

ГАЗЕТА ОСНОВАНА 20 МАЯ 1917 ГОДА

Выходит ежедневно, кроме понедельника

№ 16 (16690) ◆ 21 ЯНВАРЯ 1976 г., СРЕДА ◆ Цена 2 копейки

ЭКОНОМИТЬ В БОЛЬШОМ И МАЛОМ, ПОЛНЕЕ ИСПОЛЬЗОВАТЬ РЕЗЕРВЫ

БУДЬ БЕРЕЖЛИВЫМ!

Известно: чтобы построить дом или сконструировать уникальный станок, кроме рабочих рук, чертежей и технологии, нужны еще и материалы. В одном случае — кирпич, бетон, трубы, краска, в другом — металл, пластмассовые изделия, электропровод и многое другое. Технология производства предусматривает определенное количество этих материалов на отходы, на безвозвратные потери.

Но насколько эти потери неизбежны? И как их сократить, довести до минимума?

Вопросы эти далеко не праздные. Все, что произведено на фабриках и заводах, колхозных полях и в научных лабораториях — будь то горсть зерна или метр ткани, килограмм каучука или новый прибор, — все это народное достояние, наше добро. Вот почему мы не должны оставаться безразличными к тому, как расходуются сырье, топливо, энергетические ресурсы, время, отпущенное на изготовление продукции.

Мелочей здесь нет и быть не может. Ведь, если вдуматься, резервы есть на каждом рабочем месте, на любой установке, в каждом цехе. Нужно только уметь найти и вскрыть такие возможности, заинтересовать проблемой экономии всех производственников, направить их инициативу и энергию на самые главные для предприятия цели.

В эти дни коллективы промышленных предприятий, строек и транспорта принимают повышенные социалистические обязательства на первый год десятой пятилетки. Важное место в них занимают вопросы экономии и бережливости. Так, коллектив Воронежского шинного завода, развивая движение работать одну смену в квартал на сэкономленных материалах, решил сберечь 400 тонн каучука, 150 тысяч квадратных метров корда, 700 тысяч киловатт-часов электроэнергии, 6 тысяч гигакалорий тепла. Бережно относятся к материальным ресурсам, стремятся лучше использовать станки и инструмент, максимально уплотнить рабочее время и труженики завода тяжелых механических прессов. Это позволит им в 1976 году изготовить сверх установленного задания два пресса из сэкономленных материалов.

Новый импульс соревнованию по резкому повышению экономической эффективности дал проект ЦК КПСС к XXV съезду партии. Он нацелил рабочих, инженерно-технических работников, руководителей на то, чтобы «...СОВЕРШЕНСТВОВАТЬ СИСТЕМУ НОРМИРОВАНИЯ РАСХОДА СЫРЬЯ, МАТЕРИАЛОВ, ТОПЛИВА И ЭНЕРГИИ, УСИЛИТЬ КОНТРОЛЬ ЗА ИСПОЛЬЗОВАНИЕМ МАТЕРИАЛЬНЫХ РЕСУРСОВ, БОРЬБУ С ПРОЯВЛЕНИЯМИ РАСТОЧИТЕЛЬСТВА И БЕСХОЗЯЙСТВЕННОСТИ».

Вот один из ярких примеров. На Воронежском заводе СК имени Кирова бригады аппаратчиков и слесарей, возглавляемые В. Титовой и Ю. Андриановым, первыми на воронежской земле поддержали почин рабочих Московского завода имени Владимира Ильича—развернуть соревнование под девизом: «Пятилетке качества — рабочую гарантию». Выполнение совместного договора позволит им за счет максимального использования оборудования не только выпустить дополнительно в течение года 6 тысяч тонн продукции, но и сэкономить 50 тонн бутадиена, 30 тонн стирола и 110 тонн технического пара.

По доброму примеру кировцев совместные договоры о слаженности и взаимопомощи в работе заключили между собой многие бригады на заводах имени Калинина, радиодеталей, мостовых конструкций и многих других. Соревнующиеся борются за всемерную экономию материалов и энергоресурсов, бережное расходование инструмента, максимальное использование других производственных резервов. Например, бригада газорезчиков завода имени Коминтерна Н. Моргунова за счет более рационального раскроя листа сбережет в этом году 20 тонн металла. На заводе «Воронежсельмаш» одним из лучших рационализаторов по праву считают мастера модельного участка коммуниста И. Богатырева. Его предложение по изменению формовки двух деталей для зерноочистительной машины дало отличный результат: предприятие теперь экономит 31 723 килограмма чугуна!

Как видим, формы борьбы за экономию на предприятиях могут быть различные. Но содержание их общее. В основе — соревнование, массовый поиск резервов, целеустремленная организаторская работа и техническое творчество. В передовых коллективах относятся к бережному использованию ресурсов не как к кратковременной кампании, а как к важнейшей составной части всей трудовой деятельности.

Но даже самые впечатляющие цифры и факты не должны заслонять от нас упущений и недостатков. Иные руководители в своем похвальном стремлении выполнить план подчас забывают о том, какой ценой он дается, во что обходится каждый его процент. Вот почему иногда за общими благополучными показателями скрываются большие потери времени, материалов, энергоресурсов.

На Борисоглебской шинной фабрике, например, в прошлом году нерациональный расход электроэнергии составил 259 тысяч киловатт-часов, на Грибановском машиностроительном заводе — 222 тысячи киловатт-часов. На заводе «Электроприбор» в ряде цехов можно днем увидеть горящие электролампочки, вхолостую работающее оборудование. Слабо следят за режимом использования энергетических ресурсов на заводе «Автогенмаш».

Равнодушно относятся к народному добру в трамвайно-троллейбусном управлении. А иначе как объяснить, когда на территории депо № 1 и вагоноремонтных мастерских сгружено навалом несколько машин кирпича, валяются годные к употреблению катушки из-под кабеля и провода. 197 тысяч литров бензина перерасходовали в прошлом году водители пассажирского автотранспортного предприятия № 3.

К сожалению, аналогичные факты можно наблюдать и на других предприятиях. С этим надо решительно бороться.

Бережливость — важное условие повышения эффективности производства и качества продукции. И тут многое зависит от партийных, профсоюзных и комсомольских организаций, хозяйственных руководителей. Они призваны воспитывать у каждого бережливое отношение к народному добру, умение добиваться конечного результата с наименьшими потерями и затратами.

Мы — на старте десятой пятилетки. И пусть нашим лучшим подарком в ее «копилку» будут высокопроизводительный труд и высокое качество выпускаемой продукции, сбереженные минуты и часы, тонны сырья и материалов, большое количество топлива и электрической энергии, пара и сжатого воздуха.

Сегодня «Коммуна» вышла со сменными страницами. Сельские читатели с интересом познакомятся с передовым опытом тружеников колхоза имени Ильича Острогожского района, которые в 1975 году получили с каждого гектара по 27,7 центнера подсолнечника.

О том, как коллективы передовых промышленных предприятий г. Воронежа борются за эффективность своего труда, повышение качества продукции, за экономию материалов и энергоресурсов, — рассказывается на сменной странице для читателей-горожан.

ТВОЙ ЛИЧНЫЙ ВКЛАД

Коллектив нашего завода широко развернул социалистическое соревнование за досрочное выполнение плана первого года десятой пятилетки. Сотни коммунистов и беспартийных в эти дни трудятся под девизом: «Пятилетке качества — рабочую гарантию!».

Лично я в числе сорока рабочих цеха девятую пятилетку закончил еще в июне 1974 года и сейчас работаю в счет мая 1977 года. У каждого из нас, рабочих, а тем более у коммунистов, есть свои резервы. Но все ли мы их используем, пускаем в дело? Убежден: не все. А мы, как требует от нас партия, обязаны давать продукции больше, лучшего качества и с меньшими затратами.

Дальнейшее повышение эффективности производства, роста производительности труда на своем рабочем месте, я вижу прежде всего в применении новых технологических решений, в более полном использовании преимуществ многостаночного обслуживания. Например, при соответствующей технической подготовке можно освоить обработку еще нескольких деталей на станке с программным управлением. Тут, мы, конечно, вправе рассчитывать на постоянную помощь и контроль со стороны наших первичных ячеек — партгрупп и цеховых партийных организаций.

Вопросам качества у нас уделяется много внимания. Но немало еще и того, с чем нельзя мириться. Недостаточная профилактика со стороны производственных мастеров за изготовлением деталей приводит к тому, что порой брак обнаруживается на последней операции, хотя он был совершен ранее.

Говорю я это к тому, что нам необходимо улучшить распространение передового опыта. Скажем, в нашем цехе два десятка рабочих имеют личные клейма качества. Это люди высокого профессионального мастерства, неподкупной рабочей совести, но их опыт не получил должного распространения даже в масштабах нашего цеха. В этом я вижу большой резерв повышения производительности труда.

И еще один важный вопрос, связанный с повышением качества нашей работы, экономией металла, сырья, материалов. В проекте ЦК КПСС к XXV съезду «Основные направления развития народного хозяйства СССР на 1976 — 1980 годы» сказано, что в строительном, дорожном и коммунальном машиностроении необходимо обеспечить создание машин повышенной единичной мощности с широким применением гидравлики и автоматики. Такой экскаватор нашим коллективом создан, освоен и получил одобрение эксплуатационников. Объем его ковша увеличен с 1,25 кубического метра до 1,6. Причем металлоемкость его на 20 процентов ниже выпускаемых в настоящее время машин.

Но мы обеспокоены тем, что стройтрест № 5 тормозит строительство нового литейного цеха на заводе. Строгое соблюдение сроков ввода мощностей этого комплекса позволило бы нам значительно раньше получить стальное литье и выпускать больше экскаваторов. Помоему, есть над чем задуматься коммунистам, партгруппе, цеховым партийным организациям, стройтресту, к которым предъявляется сейчас особый счет, отводится особая роль в выполнении заданий десятой пятилетки.

В. ЛИТВИНОВ,
член парткома, фрезеровщик завода имени Коминтерна.

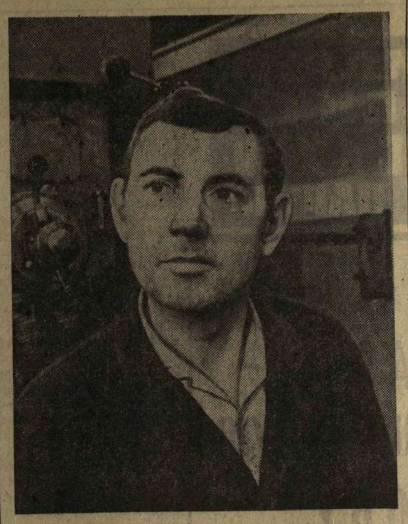

НИКОЛАЙ Федосеевич Мануковский — один из передовых фрезеровщиков завода имени Калинина. Многолетний опыт работы, постоянный поиск резервов и новых методов обработки деталей, активное участие в социалистическом соревновании позволили ему еще в мае 1974 года выполнить девятую пятилетку.

Наращивает свои темпы в работе Николай Федосеевич в дни предсъездовской ударной вахты. Его обязательство на первый год десятой пятилетки — выпускать продукцию только отличного качества.

Фото В. Майорова.

Каждую операцию—на отлично

Машины с маркой нашего завода пользуются все большей популярностью у нас в стране и на мировом рынке.

Это свидетельствует о высокой технической зрелости и инженерных кадров, и большом профессиональном мастерстве рабочих. Так, бригады В. П. Сухоруких и М. П. Варфоломеева сдают продукцию только с первого предъявления. Прессы, собранные бригадами В. Ф. Мещерякова, А. Ф. Букатина и В. М. Шерстюкова, также хорошего качества и надежны в работе.

На предприятии есть немало резервов для дальнейшего улучшения качества наших прессов. Поэтому мы горячо поддерживаем почин новаторов производства завода имени Кирова, и тоже решили единодушно трудиться под девизом: «Пятилетке качества — рабочую гарантию!».

Но качество продукции определяется не только в сборочном цехе. Оно во многом зависит от работы коллективов цехов-смежников. Изготовят они траверзы, ползуны, шатуны, другие детали и узлы прессов с высоким качеством, значит создадут и нам, сборщикам, реальную возможность успешно справиться с заданием. Поэтому главным пунктом нашего договора со смежниками является пункт: «Все технологические операции выполнять только на отлично».

М. СЕМЕНИХИН,
начальник сборочного цеха № 5 завода тяжелых механических прессов.

ВОСПИТЫВАТЬ БОРЦОВ ЗА КОММУНИЗМ

Вчера в Воронеже начал свою работу зональный семинар-совещание по проблемам идейно - политического воспитания учащихся старших классов, организованный Министерством просвещения РСФСР и Воронежским областным отделом народного образования.

Кратким вступительным словом семинар открыла заместитель министра просвещения РСФСР **Л. К. Балясная.** Она остановилась на вопросах развития народного образования за годы девятой пятилетки и совершенствования форм и методов идейно-политического воспитания старшеклассников.

С докладом «Из опыта работы отделов народного образования и педагогических коллективов школ Воронежской области по идейно-политическому воспитанию учащихся старших классов» выступил заведующий Воронежским облоно **Н. Е. Шаповалов.**

Участники семинара - совещания заслушали также содоклады секретаря Воронежского обкома ВЛКСМ **Руслана Гостева**, организатора внеклассной и внешкольной воспитательной работы Ленинградской средней школы № 206 **А. Н. Максимовой**, организатора внеклассной и внешкольной воспитательной работы Кантемировской средней школы № 1 Воронежской области **М. С. Путилиной**, организатора внеклассной и внешкольной воспитательной работы Таловской ордена «Знак Почета» средней школы Калининской области **З. А. Бондаренко**, директора Рошальской средней школы № 6 Московской области **Н. Г. Алексеева**, директора Московской средней школы № 565 **С. Г. Алимова**, доцента Воронежского государственного университета имени Ленинского комсомола **В. С. Рахманина**, организатора внеклассной и внешкольной воспитательной работы Семибратовской средней школы Ярославской области **З. И. Ваденчева.**

Сегодня семинар-совещание продолжает свою работу. Участники семинара примут участие в работе секций, а также побывают в воронежских школах, где ознакомятся с содержанием работы педагогических коллективов по идейно - политическому воспитанию старшеклассников.

СОБРАНИЕ МЕБЕЛЬЩИКОВ

Состоялось собрание партийно-хозяйственного актива работников объединения «Воронежмебель». С докладом «Итоги работы предприятий объединения в 1975 году и задачи на 1976 год» выступил генеральный директор К. И. Гайдуков. В прениях выступили рабочие, секретари партийных организаций, руководители предприятий. В работе собрания приняд участие начальник производственно - технического управления Министерства лесной и деревообрабатывающей промышленности СССР, член коллегии В. Ф. Лесков.

Приняты социалистические обязательства на 1976 год.

Большим авторитетом и уважением в коллективе автоколонны 1150 Воронежского территориального транспортного управления пользуется бригадир агрегатного участка ремонтной мастерской Петр Павельев. С отличным качеством он выполняет любую работу.

Фото М. Евстратова.

ВАХТА ДЕСЯТОЙ

В ДНИ трудовой предсъездовской вахты коллектив участка № 3 Воронежской дистанции пути, возглавляемый Е. Закурко, взятые обязательства по ремонту колен и стрелочных переводов выполняет на 120 процентов. В соревновании отличились путейцы-ремонтники Б. Мозгунов, П. Лысенко, М. Фролова.

СОРЕВНУЯСЬ за достойную встречу XXV съезда КПСС, коллектив Сомовской мебельной фабрики выпустил сверхплановой продукции на 60 тысяч рублей, приступил к реконструкции сборочно-отделочного цеха. Лучших результатов в труде добилась бригада, возглавляемая коммунистом В. Свиридовым.

КОЛЛЕКТИВ Борисоглебского комбината хлебопродуктов дал слово ко дню открытия съезда партии дополнительно выработать 800 тонн продукции. На предсъездовской трудовой вахте высокие образцы в работе показывают бригады сменных крупчатников Б. Поваляева и Т. Кулихтиной.

ТРУЖЕНИКИ Воронежского мостопоезда № 409 для Павловского гранитного карьера досрочно смонтировали четыре железобетонных строения под эстакаду корпуса дробления. Особенно большой вклад внес участок, руководимый В. Бедером.

ТАК РЕШИЛИ КОММУНИСТЫ

ШИРОКУЮ поддержку получил почин москвичей и кировцев «Пятилетке качества — рабочую гарантию» на Воронежском объединении «Работница». Застрельщиками соревнования за расширение ассортимента, улучшение добротности изделий стали коммунисты. Они еще и еще раз внимательно анализируют свой личный вклад, который будет внесен в общую копилку коллектива.

27 коммунистов работают в смене мастера А. И. Горлиной. Все они составляют крепкую партгруппу, руководит которой слесарь-ремонтник О. М. Соколов. Партгруппа взяла под контроль выполнение социалистических обязательств в минувшей пятилетке, каждый член партии содействовал успеху личным примером. И это сказалось на росте продукции, улучшении качества.

Но, отмечают коммунисты партгруппы, нынешние годовые и пятилетний планы более напряженные. Значит, более продуманы должны быть и личные обязательства.

Подсчитав резервы на рабочем месте, кандидат в члены партии, швея-мотористка Р. В. Прибыткова обязалась к XXV съезду КПСС ежедневно выполнять норму выработки на 135 процентов. Таким образом, она сможет в течение всей пятилетки выполнить шесть годовых заданий.

Наиболее высокие обязательства у кандидата в члены партии, швеи-мотористки Л. Н. Тимофеевой. Она заверила коммунистов партгруппы, что может ежедневно давать 2,5 нормы и тем самым выполнит за пять лет две пятилетки.

— Отлично понимаю, что для нашего объединения качество — наипервейший показатель. И нужно сделать все необходимое, чтобы женские зимние пальто, которые мы шьем, были самого высокого качества. Вызываю на социалистическое соревнование участницу Всесоюзного слета передовиков производства легкой промышленности Александру Павловну Малахову.

Поддержав коммунистов партгруппы, коллектив цеха № 2 решил изготовить до конца года 19,5 тысячи женских зимних пальто со Знаком качества. Это в три раза больше, чем в прошлом году.

А. ФЕДОРОВ.

РАЦИОНАЛЬНО РАСХОДОВАТЬ КОРМА, ПОВЫШАТЬ ПРОДУКТИВНОСТЬ ФЕРМ

Кто впереди, кто отстает

Оперативная информация областного производственного управления сельского хозяйства о суточном производстве молока в колхозах и совхозах области на 19 января 1976 года.

	Валовое суточное производство в процентах к 1975 г.	Суточный надой от коровы в килограммах	Насколько больше или меньше (±) чем в 1975 г.	Товарность фермы в процентах
Грибановский	117	3,8	+0,3	86
Хохольский	115	5,6	+0,6	91
Терновский	113	4,6	+0,3	84
Нижнедевицкий	110	6,3	+0,2	90
Кантемировский	109	3,3	+0,2	84
Аннинский	107	4,0	без изм.	87
Репьевский	106	5,5	+0,1	89
Семилукский	106	4,9	—0,1	87
Верхнехавский	106	4,0	без изм.	83
Каменский	105	4,9	+0,1	88
Бутурлиновский	104	4,5	+0,2	88
Таловский	103	5,6	+0,1	86
Лискинский	103	4,8	без изм.	90
Эртильский	102	4,1	—0,1	89
Борисоглебский	102	3,2	—0,1	84
Рамонский	101	5,0	—0,2	84
Панинский	101	4,4	—0,1	90
Острогожский	100	5,8	—0,1	86
Ольховатский	100	4,3	—0,2	90
Петропавловский	99	4,5	—0,2	90
Россошанский	99	4,1	—0,3	88
Калачеевский	98	5,0	—0,3	89
Новохоперский	98	4,1	—0,2	85
Павловский	96	4,1	—0,1	90
Новоусманский	95	4,6	—0,5	89
Бобровский	94	4,5	—0,5	89
Поворинский	94	2,9	—0,4	85
Верхнемамонский	93	4,5	—0,7	86
Подгоренский	90	3,4	—0,5	84
Богучарский	89	3,6	—0,7	90

ПО ИТОГАМ минувшего 1975 года коллектив нашей первой молочной фермы в соревновании за получение высоких надоев отстал от работников МТФ № 2. Однако наши доярки решили в нынешнем стартовом году десятой пятилетки приложить все силы, чтобы завоевать первенство.

ТОН ЗАДАЮТ ПЕРЕДОВИКИ

Напряженная борьба за увеличение продуктивности животных началась на ферме с первых дней 1976 года. Корма расходуются строго по рациону, концентраты даются коровам только в запаренном виде и в зависимости от их продуктивности. Ведется активная работа по повышению качества молока, улучшению санитарного состояния животноводческих помещений.

Тон в трудовом состязании задают передовые доярки Екатерина Ивановна Карпова, Наталья Борисовна Гунькова, Раиса Михайловна Фомина и другие. Так, Е. И. Карпова получает сейчас самые высокие надои не только на нашей ферме и по колхозу, по 7,7 килограмма молока от коровы.

В. ФОМИН,
заведующий МТФ № 1 колхоза имени Тельмана Лискинского района.

• ЗАБОТЫ ЗИМНИЕ

ПЕРВЫМ СОРТОМ

На молочной ферме колхоза «Победа» с новой силой развернулось социалистическое соревнование за достойную встречу XXV съезда КПСС. Большое внимание уделяется повышению надоев и качеству продукции.

Лучших показателей добивается коллектив второй фермы, где заведующим И. И. Кунахов. Сейчас здесь суточный надой молока составляет 8,5 килограмма от коровы. А такие доярки-трехтысячницы, как Л. Д. Чалая, М. П. Ремезова, Н. Н. Соловьева, Е. С. Семенова получают по 9—10 килограммов в день.

За последние два месяца вся молочная продукция отправляется со второй фермы на приемный пункт первым сортом. С такими же результатами трудятся животноводы и в январские дни.

РАСТЕТ ПОГОЛОВЬЕ

Зимовка овец вступила в решающую фазу. К этому периоду тщательно подготовились чабаны специализированного колхоза «Первомайский». По сравнению с прошлым годом поголовье овец увеличилось на ферме на 2060 голов и составляет сейчас 5560. Создается овцеводческий комплекс. Когда он будет полностью отстроен, численность овец в колхозе возрастет в 8 тысяч.

В первом типовом овчарнике размещается полторы тысячи голов. Здесь смонтировано автопоение, есть клетки, рассчитанные на 20—25 овец каждая. Это облегчает работу, позволяет сосредоточить основное внимание на сохранности молодняка. В помещениях светло, сухо, тепло. Корма расходуются рационально, с наибольшей отдачей.

В колхозе две бригады чабанов, которые соревнуются между собой. Вместе со старшим чабаном А. Я. Тютеревым работают И. Р. Шматко, Н. И. Посвежинный и И. П. Выгонов. Они получили в 1975 году свыше 4 килограммов шерсти с овцы в зачетном весе и по 100 ягнят от каждых 100 овцематок.

На первый год новой пятилетки бригада намерена вырастить от каждой сотни овец 110 ягнят, настричь с овцы 3,8 килограмма шерсти в физическом весе. Сейчас чабаны завершили подготовку к распаду овец.

НА СВИНОВОДЧЕСКОМ

На свиноводческом комплексе совхоза «Начало» по всем зоотехническим нормам оборудован пункт искусственного осеменения с лабораторией. Старшим осеменатором работает Надежда Иосифовна Пугина, ей помогают Тамара Ивановна Кузьменко и Нина Марковна Нетяга. Осеменаторы окончили курсы и успешно применяют полученные знания.

Супоросность свиноматок составила 93 процента. За год принято 17 тысяч поросят. Сейчас на комплексе уже осеменено около 800 маток, а всего в первом квартале будет подготовлено к опоросам полторы тысячи свиноматок.

М. СЕРГИЕНКО.
Россошанский район.

И КОЛИЧЕСТВО, И КАЧЕСТВО

Победителем в соревновании в совхозе «Горожанский» стала доярка Валентина Сергеевна Мартишина. Отвечая на призыв передовой доярки совхоза «Донской» З. Недосекиной сдавать не менее 95 процентов молока первым сортом, Валентина Сергеевна надоила от коровы за истекшую неделю 52,5 килограмма молока при обязательстве 49 и все его сдала только первым сортом. Суточный надой составляет сейчас 7,5 килограмма. В. С. Мартишина работает в бригаде № 1, а в бригаде № 2 наивысшего результата добивается Нина Прокофьевна Долбилова. При обязательстве 40 килограммов она получила за минувшую неделю 45,5 килограмма молока от коровы. Качество продукции — высокое.

В. СОРОКИНА,
зоотехник совхоза «Горожанский» Рамонского района.

ОБСУЖДАЕМ ПРОЕКТ ЦК КПСС к XXV СЪЕЗДУ ПАРТИИ

• СЕЛЬСКОЕ ХОЗЯЙСТВО

ОВЦЕВОДСТВО — НА ПРОМЫШЛЕННУЮ ОСНОВУ

В проекте Центрального Комитета КПСС к XXV съезду «Основные направления развития народного хозяйства СССР на 1976—1980 годы» большое внимание придается специализации и концентрации производства. Согласно мероприятиям II пленума обкома КПСС 1974 года, в нашей области намечено к 1981 году осуществить и специализацию овцеводства.

В созданный в конце 1973 года трест «Овцепром» вошли 16 совхозов, ранее многоотраслевых. Прошло два года работы наших совхозов в избранном направлении. За это время хозяйственным способом построено и сдано в эксплуатацию 25 овчарен на 18 тысяч, реконструированы старые помещения на 5 тысяч овец. В нынешнем году войдут в строй два овцекомплекса на семь с половиной тысяч овцематок в совхозах «Бурдяевский» и «Южный», начнется строительство двух новых комплексов на 10 тысяч маток в совхозах «Родина» и «Кузнецовский».

Одним из первых занялся специализацией отрасли овцеводства и переводом его на промышленную основу совхоз «Новохоперский». До 1973 года он был птицеводческим — до овцефермы, в то время малочисленной — около 1000 голов — не доходили руки. Совхоз вошел в трест «Овцепром», основной его отраслью стало овцеводство.

Долгие годы чабанская бригада совхоза довольствовалась скромными показателями. Настриг шерсти не превышал 2,6—2,7 килограмма с овцы, от сотни овцематок получали только 65—70 ягнят, до 90 процентов поголовья славалось на мясокомбинат ниже средней и тощей упитанности.

В 1974 году совхоз сделал первые шаги к улучшению породно-продуктивных качеств овец, закупив в Ставропольском крае 2700 голов племенного молодняка тонкорунной ставропольской породы, из которых 550 ярок в этом же году было осеменено семенем баранов породы прекос. Используя опыт передовых овцеводческих хозяйств и рекомендации Всесоюзного научно-исследовательского института овцеводства и козоводства, специалисты совхоза организовали учебу чабанов, улучшили кормление и содержание овец. Широкое применение нашли откормочные площадки.

В целях организации откорма и сдачи на мясокомбинаты только кондиционных овец в 1975 году построена откормочная площадка на 2500 животных. Что это за сооружение? Длина его 120 метров, ширина — 16, из которых средние 4 метра занимают два ряда кормушек и кормовой проход. Стены корпуса забраны плоским шифером. Корма раздаются кормораздатчиком КТУ-10, посеяно организовано из групповых поилок с электроподогревом. Пол щелевой, сыемный. Глубина траншеи 1,8 метра позволяет производить чистку навоза тракторной лопатой один раз в два года.

В настоящее время в откормочной площадке размещено около 2000 овец, которых обслуживают благодаря механической раздаче кормов два чабана. В корпусе свободно, сухо, шерсть на овцах в значительно лучшем состоянии, чем на овцах, находящихся в обычных корпусах. Стоимость строительства такого объекта 40—50 тысяч рублей. Совхоз планирует в 1976 году построить еще одно такое сооружение и размещать в них пять тысяч овец с нагрузкой на двух чабанов-механизаторов.

Зимовка нынешнего года на многих овцеводческих фермах из-за недостаточной обеспеченности кормами сложная. Но, как показывает практика «Новохоперского», внимание коллективов ферм к сохранению поголовья, бережное и рациональное использование кормов позволяют преодолеть трудности. Сейчас здесь используется дробилка ДКУ-2М, имеющая достаточную производительность. На ней измельчаются и смешиваются перед раздачей солома, силос, сенаж, корзинки подсолнечника, добавляются концентраты и карбамид. Вся эта смесь поступает через кормораздатчик в кормушки.

Ценность этого новшества в том и заключается, что приготовление кормосмеси позволяет механизировать раздачу кормов — самую трудоемкую операцию на ферме.

Каковы же первые результаты специализации? Если в 1974 году совхоз продал 47 центнеров шерсти, то в 1975 году — 142 центнера. Коллектив успешно выполнил свои обязательства, получив 122 ягненка от каждых 100 овцематок и 3,4 килограмма шерсти с овцы.

Совхоз подготовил тепляки к окоту овец, создав хороший микроклимат. С начала зимовки на ферме не было падежа. За 10 дней января получено 400 голов ягнят, все они живы и чувствуют себя хорошо.

Проводимые мероприятия по специализации отрасли позволили значительно увеличить оплату труда чабанов. В 1975 году среднемесячная оплата у них достигла 185 рублей, на ферме третий год нет текучести кадров чабанов.

Главное сейчас состоит в том, чтобы сосредоточить внимание всех овцеводов треста на нерешенных вопросах, глубоко и всесторонне проанализировать итоги минувшего года, учесть недостатки и упущения, вскрыть неиспользованные резервы.

Необходимо строго взыскивать с тех, кто рассчитывает провести зимовку кое-как, равнодушно смотрит на то, как бездействуют кормоцехи и кормокухни, простаивают средства механизации трудоемких процессов.

В условиях этого года резко возрастают роль и ответственность руководителей ферм, бригад и зооветработников. Они должны обеспечить сохранность всего поголовья, активно бороться за образцовый порядок на фермах, строгое соблюдение правил ветеринарии.

Нужно неуклонно повышать качество всей нашей работы, взять на вооружение рекомендации зоотехнической науки, сделать передовой опыт достоянием всех, поднять ответственность за качество продукции. Наше конкретное предложение — ускорить специализацию и механизацию овцеводства.

И. ТАНКОВ,
директор треста «Овцепром».
Б. ЕРШОВ,
директор совхоза «Новохоперский».

• КУЛЬТУРА

ПРОБЛЕМЫ МАССОВОЙ БИБЛИОТЕКИ

В ПРОЕКТЕ ЦК КПСС «Основные направления развития народного хозяйства СССР на 1976—1980 годы» говорится: «Повысить уровень работы культурно-просветительных учреждений. Расширить сеть массовых библиотек».

Книга стала насущной потребностью каждого советского человека, а библиотечное дело — делом государственной важности. Почти 80 процентов населения Воронежской области, фактически все читающие люди, пользуются общественными книгами.

Ощутимую помощь жителям области в повышении их общеобразовательного и профессионального уровня оказывают массовые библиотеки. Ежегодно ими обслуживается свыше одного миллиона человек, а книговыдача составляет около 20 миллионов экземпляров.

В последние годы происходит дальнейшее укрепление связей библиотек с жизнью, растет их вклад в решение политических, экономических и хозяйственных задач, стоящих перед промышленными и сельскохозяйственными предприятиями, учреждениями науки, просвещения и культуры. Многие из них превратились в подлинные центры пропаганды политических и научных знаний, научно-технической информации. Важным фактором улучшения их работы стало Всероссийское социалистическое соревнование за лучшую постановку библиотечного обслуживания населения. В нем приняли участие все библиотеки области.

Постановление ЦК КПСС «О повышении роли библиотек в коммунистическом воспитании трудящихся и научно-техническом прогрессе» вызвало большой общественный резонанс. Партийные, советские, профсоюзные и комсомольские органы еще более активно стали решать вопросы деятельности библиотек, добиваться повышения эффективности их работы, укрепления их связи с практикой коммунистического строительства.

Важнейшее место в работе массовых библиотек занимает пропаганда литературы, которая способствует формированию марксистско-ленинского мировоззрения трудящихся, их коммунистическому воспитанию и повышению производственно-технического уровня. Особое значение получила пропаганда ленинского теоретического наследия. Стало повседневным проведение ленинских чтений, ленинских уроков, дней ленинской книги. В Панинском и Новохоперском районах на базе районных библиотек организованы школы библиотекаря «За ленинской мыслью». Цель их — систематическое изучение произведений В. И. Ленина. Большое внимание библиотеки уделяют вопросам воспитания советского патриотизма и пролетарского интернационализма.

Успехи в развитии библиотечного дела в области бесспорны. И все же следует признать, что организация обслуживания населения книгой не удовлетворяет в полной мере научные и культурные запросы населения. У нас в основном завершен процесс формирования библиотечной сети. Практически она предоставляет возможность сельскому и городскому населению свободно пользоваться общественными книжными фондами. **Однако нагрузка на одну библиотеку по числу жителей все еще остается высокой, она почти в два раза превышает норму.** Приходится сожалеть, что этого не учитывают исполкомы районных Советов депутатов трудящихся и их отделы культуры — в последнее время они слабо занимаются развитием государственной сети на местах.

В десятой пятилетке наряду с количественным произойдет принципиально качественное изменение библиотечной сети, преобразование ее структуры на основах централизации и дальнейшего упорядочения. Уже осуществлена централизация в городе Борисоглебске, Борисоглебском и Калачеевском районах. В текущем году должны перейти на эту систему работы библиотеки Богучарского, Бобровского, Кантемировского, Ольховатского, Острогожского, Павловского и Таловского районов. К концу пятилетки будут централизованы все государственные библиотеки.

В годы девятой пятилетки в области значительно улучшился качественный состав фондов массовых библиотек. На базе Таловской районной и Новоусманской детской библиотек были организованы годичные школы передового опыта по комплектованию, изучению и использованию фондов. В них обучались заведующие районными и детскими библиотеками. На основе координации и кооперации с библиотеками других ведомств по комплектованию планируется создать реальные условия для удовлетворения разнообразных запросов читателей, усовершенствовать систему обменно-резервных фондов.

У библиотек области еще много нерешенных проблем. Они плохо обеспечены специальным оборудованием: стеллажами, столами, книжными витринами, каталожными шкафами. В ряде городских и многих сельских библиотеках нет телефонов, а без них невозможно осуществлять централизацию. В библиотеках совершенно отсутствует копировально-множительная техника.

Слабым звеном в области остается профессиональная подготовка библиотечных кадров. Из 1536 библиотечных работников государственной сети лишь 163 имеют высшее библиотечное образование. Требования к кадрам особенно возрастают в связи с началом централизации. Профессия библиотекаря всегда была сложной, требовала от работника увлеченности и инициативы, эрудиции, педагогических навыков. В условиях централизации она станет еще более многогранной. На страницах газет уже поднимался вопрос о необходимости иметь в Воронеже учебные заведения, которые бы готовили библиотечных специалистов средней и высшей квалификации. Сейчас он встает вновь с особой остротой. Областное культурно-просветительное училище, находящееся в городе Боброве, не в состоянии квалифицированно готовить библиотечных специалистов из-за отсутствия материальной базы и преподавателей.

Надо учесть, что только высококвалифицированный библиотекарь не скомпрометирует идеи централизации, а в современных условиях только централизация может решить все проблемы улучшения библиотечного обслуживания населения.

Н. СТРЕЛЬНИКОВА,
директор областной библиотеки имени И. С. Никитина, заслуженный работник культуры РСФСР.

• ТОРГОВЛЯ

ОТЧЕГО НЕУРЯДИЦЫ?

Очередь растет, люди волнуются, а им отвечают: «Погодите, продавец придет, как только разгрузит автомашину с товаром». И в магазинах самообслуживания случаются очереди у касс, хотя кассир быстро кидает костяшки на счетах, а продавец сноровисто режет и взвешивает колбасу и сыр...

Зачастую подобное происходит потому, что работники магазинов занимаются не своим делом, у них невысокая производительность труда.

Почему? Во-первых, отсутствует нужное количество фасованных товаров. Это вынуждает нас производить фасовку вручную. Например, только в четвертом квартале 1975 года продавцы своими силами расфасовали 7,5 тонны кондитерских изделий, шесть тонн сахара, девять — крупы, шесть тонн муки, немало макарон, баранок, сушек.

Качество промышленной фасовки оставляет желать много лучшего, особенно сахара. Добрая половина бумажных пакетов порвана. Нам приходится их перефасовывать, перевешивать вручную. Мало поступает продуктов в целлофановой упаковке. Совершенно не хочет фасовать свою продукцию — баранки, сушки, пряники и др. — хлебопекарная промышленность.

Во-вторых, тормозит слабая механизация погрузочно-разгрузочных работ, доставки товаров к рабочему месту продавца.

Сошлемся на факты. В среднем ежедневно в наш магазин поступает около семи тонн продовольственных грузов. Мы пользуемся транспортером, подъемником, тележками. Этой техники мало. По штату положено иметь шесть грузчиков, но их всегда меньше. Вот и приходится продавцам в моменты наплыва автомашин помогать разгрузке и доставлять товары к местам продажи.

Мы реализуем в день три тонны хлебобулочных изделий, несколько тонн молочных изделий. Они прибывают ночью или рано утром и разгружаются только вручную. После таких завалов продавец вряд ли будет улыбаться покупателям.

Каждый скажет, что доставка молока, хлеба и других продуктов на дом — дело хорошее. Но для этого нужны небольшие автомобили, электрокары. А пока продавец ставит на тележку 2—3 фляги с молоком и везет вручную.

Еще один больной вопрос в торговле — несовершенство кассовых аппаратов, весов. Кассиры пользуются канцелярскими счетами. Пока считают да пересчитывают — люди ждут в очереди. Современные весы должны показывать продавцу и покупателю не только вес, но и стоимость покупки. Опытные образцы таких электронных весов есть, надо наладить в новой пятилетке их массовое изготовление.

А колбасорезки, сырорезки и другие механизмы? Увы, в магазинах, как правило, пользуются теми же ножами, которые были в торговле тридцать лет назад. Надо также наладить контейнерный способ доставки товаров с применением специальных поддонов. Это облегчит наш труд.

Считаем нужным дополнить документ о развитии народного хозяйства СССР. После слов «Развивать материальную базу торговли» записать: завершить оснащение всех крупных и средних магазинов и гастрономов современным оборудованием, погрузочно-разгрузочными механизмами, счетной техникой.

Ликвидация проблем, неурядиц в магазинах повысит культуру, качество обслуживания, сэкономит трудящимся много свободного времени. Это всеобщая задача.

В. МЕЛЬНИКОВА,
и. о. заведующей магазином-гастрономом № 226,
Т. ФУРСОВА,
председатель месткома профсоюза, контролер-кассир.

г. Воронеж.

УЛУЧШИТЬ ПОДГОТОВКУ ПРЕПОДАВАТЕЛЕЙ

Считаю необходимым восьмой раздел проекта дополнить еще одним предложением, которое можно сформулировать примерно так: **«УЛУЧШИТЬ ПОДГОТОВКУ И ПОВЫШЕНИЕ КВАЛИФИКАЦИИ ПРЕПОДАВАТЕЛЬСКИХ КАДРОВ ДЛЯ СРЕДНИХ СПЕЦИАЛЬНЫХ УЧЕБНЫХ ЗАВЕДЕНИЙ, В ОСОБЕННОСТИ ДЛЯ ТЕХНИКУМОВ».**

И вот почему. В настоящее время специальные предметы в техникумах ведут, как правило, инженеры, окончившие те или другие институты и поработавшие на производстве. Дело свое они, в большинстве случаев, знают отлично, но педагогической подготовки не имеют (кстати, в таком же положении был в свое время и автор этих строк). Овладение навыками умелого ведения педагогического процесса затягивается у многих таких преподавателей на ряд лет, что не может не отражаться на качестве подготовки специалистов в техникуме. Поэтому назрела, на наш взгляд, необходимость поставить вопрос об улучшении подготовки и повышении квалификации преподавательских кадров для техникумов в общегосударственном масштабе. Ведь преподаватель в техникуме (как и во всякой другой школе), — центральная фигура в обучении и воспитании учащихся.

Ив. ВЫЧЕК,
педагог-ветеран, член КПСС с 1941 года.

• ПРОЕКТИРОВАНИЕ

ОБЪЕДИНИТЬ В ОДИН ИНСТИТУТ

Для повышения экономической эффективности проектов сельскохозяйственного строительства, сокращения сроков проектирования и удешевления проектных работ необходимо, на наш взгляд, устранить, прежде всего раздробленность самостоятельных проектных организаций.

В нашей области проектированием сельского строительства занимаются проектные институты «ЦЧОГипросельхозстрой», «Воронежколхозпроект», проектная контора облуправления «Сельхозтехники», институт «ЦЧОГипроводхоз», институт «ЦЧОГипрозем», вовлекается ряд других, неспециализированных проектных организаций.

Все эти организации проектируют по-своему, без единой технической, технологической и экономической методологии. Распыляются и плохо используются квалифицированные кадры проектировщиков, счетная и множительная техника. Каждая проектная организация старается «протолкнуть» свой индивидуальный проект.

Было бы правильным и экономичным объединить все проектные организации, занятые проектированием сельского строительства, в один областной институт проектирования сельского строительства, предусмотрев в нем специализированные проектные мастерские по отраслям сельскохозяйственного производства.

Применение экономичных конструкций, деталей и материалов, определенных технико-экономическими обоснованиями и типовыми проектами, сдерживается существующим порядком — правом «вето» подрядных организаций. Они, особенно управление «Облсельстрой», требуют включения дорогостоящих конструкций и материалов. Ведь чем дороже объект, тем больше возможности для получения прибыли и премий.

Для укрепления сметной дисциплины и снижения сметной стоимости строительства надо установить порядок, при котором применение облегченных экономичных строительных конструкций, деталей и материалов определяется проектной организацией на основе технико-экономических обоснований и действующих нормативов.

С. ЛИСТЕНГАРТЕН,
главный специалист-экономист проектного института «ЦЧОГипросельхозстрой».

За рубежами

Событие исторической важности

ЛОНДОН, (ТАСС). Предстоящий XXV съезд Коммунистической партии Советского Союза — это историческое событие. Он имеет большое значение не только для СССР, но и всего социалистического мира, международного рабочего движения, всех сил, борющихся за ликвидацию колониализма, проведение революционных преобразований. Об этом говорится в опубликованном здесь заявлении председателя Южно-Африканской компартии Ю. Даду.

За период между XXIV и XXV съездами КПСС Советский Союз достиг новых высот в строительстве коммунизма, отмечается в заявлении.

КПСС успешно претворяет в жизнь Программу мира, выработанную XXIV съездом партии, о чем свидетельствуют прогресс разрядки международной напряженности и подписание заключительного акта в Хельсинки.

Ю. Даду осудил деятельность маоистов, которые смыкаются с самыми реакционными кругами в Чили, на Ближнем Востоке и в Анголе. Человечество, подчеркивает председатель Южно-Африканской компартии, вступает в последнюю четверть XX века с непоколебимой уверенностью в победе нового мира, в котором будут полностью ликвидированы все формы эксплуатации человека человеком. Мы уверены, что XXV съезд КПСС станет новой вехой на этом историческом пути.

За сохранение революционных завоеваний

ЛИССАБОН. (ТАСС). В Португалии сохраняются основные условия для того, чтобы успешно вести борьбу за свободу, демократию, национальную независимость и социализм, заявил, выступая на митинге в одном из пригородов Лиссабона, Генеральный секретарь Португальской коммунистической партии Алваро Куньял. Он сказал, что, хотя португальская революция развивается с большими трудностями и подвергается многим опасностям, у португальского народа по-прежнему есть основания с надеждой и уверенностью смотреть в будущее.

Генеральный секретарь ПКП предупредил о наличии постоянной и реальной опасности возврата страны к фашистскому прошлому. Эта угроза, по его словам, возросла в последнее время, когда реакция захватила новые позиции, выдвигает новые требования, организует диверсии и взрывы, а также открыто и все более нагло выступает против демократии. Он призвал разоблачать провокационные выступления правой печати, направленные против левых сил, особенно против компартии, а также бороться с левым экстремизмом, который лишь способствует наступлению правых.

А. Куньял заявил, что опасность угрожает не только компартии и рабочему движению, но и всем сторонникам демократии. В этих условиях, подчеркнул он, коммунисты готовы объединить свои усилия со всеми, кто выступает за сохранение революционных завоеваний, против возврата фашизма.

Генеральный секретарь ПКП поддержал предложение о проведении свободных выборов в законодательное собрание. Это, как он заявил, будет способствовать укреплению существующих в стране демократических порядков и сорвет планы реакции, направленные на их ликвидацию.

Говоря о проблемах экономики, А. Куньял заявил, что критика коммунистами экономической политики правительства, которую он назвал «политикой затягивания поясов», не означает требования об уходе в отставку 6-го временного правительства».

КОНГРЕСС США

ВАШИНГТОН, (Корр. ТАСС). После рождественских каникул возобновил работу конгресс США 94-го созыва.

В его повестке дня — давнишние проблемы, по-прежнему ожидающие своего решения. Прежде всего это состояние экономики: высокие темпы инфляции, продолжающийся спад, безработица, охватившая около 8 млн. трудоспособных американцев.

В ближайшие дни президент Дж. Форд направит конгрессу целую серию посланий, в которых найдут отражение переживаемые страной серьезные экономические трудности, обостряющиеся социальные проблемы, вопросы внешней политики.

С прошлого года остался неутвержденным проект военного бюджета, предусматривающий выделение Пентагону на 15-месячный период беспрецедентной за всю историю США суммы — более 112 млрд. долларов. Острейшая борьба, по мнению обозревателей, развернется вокруг принятой сенатом поправки к проекту военного бюджета, запрещающей финансирование тайного вмешательства США в Анголе.

Внимание американской общественности вновь привлекут слушания в специальных комиссиях сената и палаты представителей о грубейших нарушениях закона со стороны ЦРУ, ФБР и других правительственных органов.

Нынешняя сессия конгресса будет проходить в год приближающихся выборов. По единодушному мнению обозревателей, это предвещает дальнейшее обострение столкновений между республиканским правительством и контролируемым демократами законодательным органом. Продиктованные узкими внутриполитическими интересами, такие столкновения отнюдь не будут способствовать решению проблем, волнующих широкие массы американцев. «Это будет год жестокого противоборства между законодателями и администрацией, в результате чего, по всей вероятности, новых и действительно важных законов будет принято немного», — пишет «Ю. С. Ньюс энд уорлд рипорт».

ИТАЛИЯ. 12 миллионов человек приняли участие во всеобщей забастовке государственных служащих, проведенной недавно в стране. Трудящиеся потребовали выполнения условий коллективных договоров, заключения новых национальных соглашений для отдельных категорий служащих государственного аппарата.

НА СНИМКЕ: бастующие на улицах Рима.

Телефото АП—ТАСС.

В КНДР ведутся работы по модернизации сельского хозяйства, строительству ирригационных сооружений.

НА СНИМКЕ: на рисовых полях кооператива Вонхва в уезде Понгвон.

Фото ЦТАК—ТАСС.

• ВЕСТИ ИЗ СОЦИАЛИСТИЧЕСКОЙ ВЕНГРИИ

ОБМЕН ПАРТИЙНЫХ БИЛЕТОВ

Венгерские коммунисты готовятся к важному событию — обмену партийных билетов, который проводится по решению XI съезда ВСРП. Обмен партийных документов, пишет в журнале «Партэлет» секретарь ЦК ВСРП Арпад Пуллаи, проводится с целью дальнейшего укрепления руководящей роли партии во всех областях общественно-экономической и культурной жизни Венгрии, усиления ее связей с массами, сплоченности со всем трудовым народом. Вместе с тем он станет своеобразным смотром достижений партийных организаций в решении конкретных задач социалистического строительства, позволит оценить личный вклад каждого коммуниста в общее дело.

В настоящее время в рядах ВСРП насчитывается 750 тысяч членов. Почти 80 процентов из них имеют постоянные партийные поручения. Все члены партии занимаются в системе партийного образования.

СУПЕРТЕРМОМЕТР

Сотрудники Центрального института физических исследований Академии наук ВНР создали прибор для измерения и регулирования температуры в котельных установках и печах в пределах —26 и +2000°С. Измерение температуры осуществляется специальным термоэлементом. Регулирующая часть «супертермометра» состоит из трех элементов — сигнального реле, реле программирования и реле оперативного вмешательства.

Созданное венгерскими специалистами устройство, обладающее высокой точностью, предназначено для исследовательских работ в области физики твердых тел, цветной металлургии и технологии производства полупроводников.

СТО ЛЕТ МУЗЫКИ

Венгерская общественность отпраздновала недавно столетний юбилей будапештской консерватории — Государственной музыкальной академии. Ее первым президентом был Ференц Лист, а первым директором — основоположник венгерского оперного искусства Ференц Эркель. Консерватория подготовила немало выдающихся мастеров инструментального и вокального искусства. Сейчас в музыкальной академии занимаются 352 студента. При ней действует специальная детская музыкальная школа. К юбилею в здании консерватории открылась выставка, экспонирующая музыкальные реликвии минувшего столетия.

В АЛЬБОМЫ МИЛЛИОНАМ

Ежегодно в мире выпускается более четырех тысяч марок. Их коллекционируют 140 миллионов филателистов. Почти четверть миллиона из них — венгры. О большом интересе к маркам в стране свидетельствует тот факт, что ежегодно венгерские коллекционеры приобретают марок почти на сто миллионов форинтов. Вместе с тем Венгрия — один из самых активных поставщиков изделий филателии во многие страны мира. Японским заказчикам, например, недавно была направлена коллекция, состоящая из нескольких десятков тысяч марок.

РЕДКАЯ НАХОДКА

Близ села Марияхеменд (область Баранья) венгерские археологи обнаружили клад серебряных монет весом почти пять килограммов. Среди монет есть, в частности, 22 крупных серебряных талера, отчеканенных по указу Фердинанда I. Редкими экземплярами являются также талеры трансильванского князя Иштвана Батори, ставшего позднее королем Польши. Предполагается, что клад относится к началу XVI века, когда страну грабили турецкие завоеватели.

ЭФФЕКТИВНОСТЬ, КАЧЕСТВО, ЭКОНОМИЯ

XXV СЪЕЗДУ КПСС — ДОСТОЙНУЮ ВСТРЕЧУ

ШИРОКИЙ круг вопросов практической деятельности предприятия охватывает служба технической информации на Семилукском заводе огнеупорных изделий. Только за минувший год специалистам предприятия было выдано свыше 47 тысяч печатных единиц технической литературы.

НА СНИМКЕ (слева направо): старший инженер по технической информации Галина Семеновна Мурзина и библиотекарь Наталья Николаевна Ганзикова готовят литературу к очередной встрече со специалистами завода.

Фото **И. Сапожкова.**

ПОХОД БЕРЕЖЛИВЫХ

ПРОЧНОЕ ЗВЕНО

Энергетика — одно из главных звеньев фундамента современной экономики. Она в огромной степени определяет технический прогресс во всех отраслях народного хозяйства. Вот почему Коммунистическая партия и Советское правительство придают большое значение опережающим темпам развития энергетической базы страны. В новом пятилетии ставится задача довести выработку электроэнергии до 1340—1380 миллиардов киловатт-часов.

Это и понятно. Расход электроэнергии повсюду увеличивается с каждым годом. Возьмем, к примеру, наш завод. Только за минувшие пять лет энерговооруженность возросла у нас в полтора раза, достигнув 20,2 киловатт-часа на одного работающего. Расход электроэнергии увеличился с 82 миллионов киловатт-часов до 120 миллионов.

Неоспорим тот факт, что общими усилиями заводское энергетическое хозяйство заметно преобразилось, стало более совершенным. Например, мартены заменены дуговыми электроплавильными печами. Построена углекислотная станция, работающая на отходящих дымовых газах котельной с централизованной раздачей углекислоты на рабочие места. Газовые нагревательные печи уступили место более производительному оборудованию. В обоих литейных цехах сталеплавильные электропечи оснащены пультами управления.

Не надо забывать, однако, что при весьма солидном электропотреблении вопрос строго экономного расходования энергоресурсов приобретает важнейшее значение. В этом направлении на заводе сделано немало, что принесло некоторые желаемые результаты. За счет внедрения десятков организационно-технических мероприятий в девятой пятилетке коллективом коминтерновцев сэкономлено 11,3 миллиона киловатт-часов энергии.

Много сил и умения в реализацию планируемых мероприятий вкладывает коллектив электроцеха, руководимый Вячеславом Владимировичем Ивановым. Здесь, как и в других цехах, трудятся прекрасные люди. Достойны похвалы электрообмотчица Р. Перелыгина, электрослесари Е. Болотов и Ю. Щеглов, электромонтер Н. Шишкин и другие.

Однако резервы и возможности для достижения этой цели нами используются, к сожалению, далеко не с такой настойчивостью, какая диктуется требованием времени, масштабами производства. Это относится, в первую очередь, к третьему, пятому, девятнадцатому, двадцать восьмому цехам, где не всегда вовремя отключается освещение. В цехе № 3, кроме того, на луговых сталеплавильных печах часто работают без экономайзеров, что ведет к повышенному расходованию электроэнергии. Случаи утечки сжатого воздуха в оборудовании наблюдаются в четвертом и первом цехах. Многократно отмечалась неполная загрузка электропечей на термическом участке цеха 28.

Мы принимаем меры к пресечению подобной бесхозяйственности, работаем над тем, чтобы по возможности закрыть все каналы, по которым утекают сотни киловатт-часов электроэнергии. Одним из действенных средств решения этой проблемы являются заводские социалистические обязательства, в которых мы дали слово сэкономить к открытию XXV партийного съезда 500 тысяч киловатт-часов электроэнергии.

Гораздо хуже с теплом, дефицит которого составляет более 40 процентов от расчетного. Покрыть же этот дефицит мы в состоянии только за счет ввода в строй водогрейной котельной, к чему прилагаются сейчас большие усилия.

С ростом производства непрерывно увеличивается потребление воды. Для сокращения расхода ее наш коллектив систематически применяет и монтирует водооборотные системы. В результате при суточном расходе 3500 кубических метров воды в обороте ныне находится 25 тысяч кубометров. Рост водопотребления за пятилетку составил только 3,1 процента.

Хотелось бы затронуть и такой жизненно важный вопрос. Закон об охране природы обязывает всех нас всегда заботиться о чистоте атмосферы, воды и почвы. Для создания санитарных норм на рабочих местах в 1970 году, например, эксплуатировались 603 вентиляционные установки. Теперь же их 983, в том числе 102 установки с очисткой воздуха. Действуют системы пневмотранспорта древесной стружки в модельном цехе и на тарном участке. Для очистки воды построено 6 маслоуловителей.

Одним словом, сделано немало. Но сделать предстоит куда больше. Надлежит расширить вдвое головную подстанцию, построить компрессорную и газификационную кислородную станцию и другие объекты, которые позволят не только устранить недостатки в вопросах экономии энергоресурсов, но и сберечь их не менее 2 миллионов киловатт-часов.

Решив эти основные вопросы энергетики, можно с уверенностью сказать, что завод достигнет намеченных рубежей по выпуску продукции в десятой пятилетке — пятилетке эффективности и качества.

Б. ДЬЯЧКОВ,
главный энергетик завода имени Коминтерна.

• *МАРШРУТЫ ПРОГРЕССА*

НА СТАРТЕ новой пятилетки хочется задуматься о многом. Оглянуться на пройденный путь, строго спросить себя: а все ли ты сделал для того, чтобы намеченное было достигнуто?

В минувшей пятилетке наш коллектив стремился достигнуть наибольшей эффективности производства. Выполняя Директивы XXIV съезда КПСС, калининцы на 50,7 процента увеличили объем выпуска продукции. Сделано это было в результате внедрения новой техники, совершенствования технологии и улучшения организации труда.

Технический прогресс стал делом всего коллектива. Проведены такие значительные работы, как реконструкция завода с вводом новых производственных площадей по механосборочному производству, специализация изготовления кузнечно-прессовых машин и ряд других. Это явилось основной базой выпуска машин с улучшенными технико - экономическими характеристиками, увеличившими их надежность и долговечность.

Нами освоен выпуск более 40 моделей кузнечно - прессовых машин, из них шести присвоен государственный Знак качества. Завод приступил к изготовлению автоматических и механизированных поточных линий для смежников Камского автомобильного завода и предприятий металлургической промышленности.

Ввод новых производственных площадей позволил внедрить комплекс мероприятий, направленных на повышение качества выпускаемой продукции, рост производительности труда, сокращение цикла технологической подготовки выпуска новых машин.

За пятилетие в основное производство было внедрено 52 единицы нового высокопроизводительного оборудования. В числе их — специальный круглошлифовальный станок для обработки коленчатых валов, зубофрезерный полуавтомат для нарезки валов - шестерен, вертикально - сверлильный и вертикально - фрезерный с числовым программным управлением, алмазно - расточный — для обработки рубашек пневмомолотов, токарные станки для обработки штоков прессов и баб пневмомолотов и другие. На 18 единиц увеличилось число финишных и отделочных станков.

БОЛЬШУЮ работу в вопросах освоения нового металлорежущего оборудования провели специалисты отдела главного технолога — В. Ф. Ткачев, Н. И. Скрыльников, Д. Н. Туницкий, руководитель бюро мощностей А. Д. Борисова, руководитель бюро по обслуживанию станков с ЧПУ О. И. Жаворонков, заместитель главного технолога В. В. Каверин.

На предприятии также внедрено 114 прогрессивных технологических процессов. Это позволило получить экономический эффект в сумме 568 тысяч рублей, условно высвобождено 478 человек рабочих.

Более чем у 750 наименований деталей выполнение отдельных операций (токарных, фрезерных, сверлильных) было переведено на станки с ЧПУ. Это дало возможность снизить трудоемкость изготовления на 11 тысяч нормо-часов, улучшить качество, сократить цикл технологической подготовки, увеличить число рабочих-многостаночников.

Разработкой и внедрением прогрессивных технологических процессов занимались В. И. Золотарев, Н. А. Беляев, Н. Н. Каверина, Л. И. Кирилова, В. И. Хорошев, Л. П. Зеленева, В. Ф. Ткачев, А. И. Захаров и другие работники отдела.

Повысился коэффициент технологической оснащенности машин за счет внедрения универсальной оснастки с механизированными зажимами (механическим, гидравлическим, пневматическим) и расширения участка сборки универсально-сборной переналаживаемой оснастки (УСПО).

Разработка ряда конструкций многоместных приспособлений с механизированным зажимом и прогрессивного высокопроизводительного режущего инструмента велась конструкторами отдела Н. Н. Лавлинской, Т. М. Холодовой, В. Ф. Хориным, А. С. Семиноженковым и другими под руководством начальника бюро В. И. Евглевского.

Внедрение переналаживаемой оснастки заменило десятки дорогостоящих кондукторов и приспособлений. Повысился коэффициент технологической оснащенности единичных и мелкосерийных машин без увеличения мощности инструментального цеха и числа рабочих-станочников. За 1971—1975 годы участком УСПО собрано 8900 единиц оснастки. Получена экономия в рублях — более 97 тысяч, в металле — 26,7 тонны. В результате применения переналаживаемых приспособлений на основе стандартных конструкций сократились сроки проектирования и изготовления технологической оснастки.

НЕМАЛЫЙ вклад для повышения качества изготовления деталей вносит технологическая лаборатория завода. Свою деятельность она направляет на внедрение в производство опытных вариантов технологических процессов механической обработки и сборки, внедрение новых конструкций режущего, вспомогательного, мерительного инструмента и специальной оснастки, повышающих качество изготовления.

Разработка и внедрение новых прогрессивных технологических процессов, высокопроизводительного оборудования, режущего инструмента и механизированной оснастки проводятся на основе новейших достижений науки и техники, с учетом передового опыта рабочих и тесном содружестве с проектными и научно - исследовательскими институтами. Только в 1975 году с их помощью внедрены в производство работы на сумму 107,5 тысячи рублей.

Как известно, в проекте ЦК КПСС перед машиностроителями поставлена ответственная задача: **«...значительно улучшить качество выпускаемых машин, оборудования и приборов, повысить их технический уровень, производительность и надежность».** Чтобы успешно справиться с этим, мы и в дальнейшем будем расширять деловые связи с проектными и научными институтами. Например, будут продолжены разработки конструкций новых прогрессивных режущих инструментов. Коллектив ГПТИ-кузмаша окажет нам техническую помощь по внедрению станков с числовым программным управлением, в разработке средств механизации и другим работам. Продолжим дружбу с учеными ЭНИКМАШа и Воронежского политехнического института.

Для обеспечения выполнения заводом контрольных цифр новой пятилетки коллектив нашего отдела разработал план внедрения технических мероприятий на 1976—1980 годы. При этом особое внимание будет обращено на улучшение качества выпускаемых изделий, рост объема производства, в основном за счет повышения производительности труда, без увеличений численности работающих.

На заводе намечено также ввести 4670 квадратных метров новых производственных площадей по механосборочному корпусу, на каких планируем организовать специальный цех и участки механической обработки и сборки автоматических линий, специальных и тяжелых машин.

По механосборочному производству намечено внедрить 98 прогрессивных технологических процессов, в том числе обработку деталей на станках с ЧПУ, финишную обработку деталей инструментом из синтетических сверхтвердых материалов, тонкое алмазное растачивание и хонингование, запрессовку деталей с применением термических методов сборки соединений, расширение узловой сборки машин и автоматических линий и т. д.

Для повышения коэффициента технологической оснащенности намечено внедрить групповые переналаживаемые приспособления, механизированный инструмент для выполнения слесарно - доделочных и электромонтажных работ, прогрессивную оснастку для технического контроля, расширить область применения универсально-сборной оснастки и другие.

В ДЕСЯТОЙ пятилетке у нас улучшится организация технического контроля. Рабочие места будут оснащены средствами измерения, внедрено большое количество комплектующей тары, контейнеров для транспортировки и хранения деталей.

Расчеты показывают, что в результате внедрения этих мероприятий предполагается получить экономический эффект в сумме 983,2 тысячи рублей, условно высвободить 678 рабочих.

Из сказанного видно, что нами намечен огромный объем работ. А иначе нельзя: проект ЦК КПСС ставит перед машиностроителями задачу **«...увеличить за пятилетие выпуск продукции в 1,5—1,6 раза».**

Труженики нашего предприятия полны решимости добиться в новой пятилетке еще больших достижений, по-прежнему идти в первых рядах борцов за эффективность производства и высококачественный выпуск продукции. Боевой дух коллектива, его сплоченность — залог успешного выполнения намеченных планов.

Б. ГРИНБЕРГ,
главный технолог Воронежского завода имени Калинина.

ОПОРА НА ТЕХНИКУ

РЕЗЕРВЫ МОЛОДОГО ЗАВОДА

На Воронежском заводе строительных алюминиевых конструкций активно подхвачен почин москвичей «Пятилетке качества — рабочую гарантию». Шесть видов выпускаемых заводом монтажных приспособлений были аттестованы на первую категорию качества, а три вида листовых конструкций и девять видов прессованного алюминиевого профиля удостоены заводского Знака качества. За минувший год внедрено в производство пять автоматических линий и семь новых технологических процессов, освоен выпуск 15 новых видов изделий.

Большой вклад в улучшение качества продукции внесли токарь А. М. Ланин, фрезеровщик Н. М. Дугин, слесарь-инструментальщик С. К. Попов, сварщик В. П. Курносых и другие. По итогам социалистического соревнования им присвоены звания лучшего по профессии.

Сегодня в авангарде предсъездовского соревнования идут смены мастеров В. П. Коряка из прессового цеха и А. И. Гладышева из сборочного, а также бригады К. П. Стеганцева, Б. Д. Иванова и А. А. Ушакова, систематически выполняющие сменные задания на 140 — 170 процентов. Среди цехов первенство в соревновании держат коллективы прессового и электроцеха.

В проекте ЦК КПСС к XXV съезду партии предусмотрено расширить выпуск новых строительных материалов, эффективных сборных строительных элементов, легких и экономичных крупноразмерных конструкций и изделий улучшенного качества с высокой степенью заводской готовности. Эту задачу рабочие и специалисты воспринимали как свое родное, кровное дело. За годы десятой пятилетки заводом будет изготовлено продукции на 227 миллионов рублей, выпуск ее возрастет в три с лишним раза. В среднем ежегодный прирост объема товарной продукции намечается в размере двадцати одного процента.

В. КАРПОВ,
внештатный корр. «Коммуны».

ЕСТЬ о чем поговорить этим рабочим. И совсем неважно, что расточник Михаил Егорович Куклин работает на заводе тяжелых механических прессов (он в центре), а Владимир Григорьевич Горлищев (слева) и Василий Иванович Никитин — на заводе имени Ленина.

Важно другое. Заключенный между этими предприятиями договор на трудовое творческое содружество сблизил их.

Фото **В. Майорова.**

• ТВОРЧЕСТВО

Почерк умельца

Токарь Петр Иванович Вяткин является одним из старейших рабочих автомастерской Воронежского авиазавода. О нем по праву можно сказать: специалист высокого класса. И наставник он отменный. Многим молодым рабочим он сумел привить любовь к профессии. Но, пожалуй, главной чертой в характере Петра Ивановича является его постоянное стремление к творчеству.

Он хорошо разбирается во всех марках автомашин, знает их достоинства и слабые стороны. Много всевозможных поломок приходилось ему видеть, и в каждом случае он находил выход из создавшегося положения. Привезли однажды на капитальный ремонт автомашину ГАЗ-51. Отремонтировали полностью, а вот с пыльниками тормозных цилиндров вышла неувязка. В заводской автомастерской эти детали никогда не делали, и на других предприятиях не нашлось их в тот момент...

Петр Иванович решил самостоятельно изготовить эти пыльники. Сделал для этой цели специальную прессформу. Детали получились хорошими, и заводским снабженцам больше не приходится искать их на других предприятиях.

А взять, к примеру, расточку гильз блока цилиндров для автомашины ГАЗ-53. В заводской мастерской эти гильзы раньше никто не растачивал. Вяткин изготовил приспособление, с помощью которого любой токарь мастерской может растачивать эти гильзы.

Творческая деятельность П. И. Вяткина получила высокую оценку. В 1975 году он признан лучшим рационализатором авиазавода.

И. ДУДКИН.

НА СНИМКЕ: лучший рационализатор авиазавода П. И. Вяткин.

Фото **Д. Букреева.**

120 АВТОРСКИХ СВИДЕТЕЛЬСТВ

Разработка и усовершенствование способов производства синтетических каучуков, латексов, создание новых полимерных материалов, очистка сточных вод и санитарно-токсикологическая характеристика продуктов СК — вот основные проблемы, над которыми работает Воронежский филиал Всесоюзного научно - исследовательского института синтетического каучука (ВНИИСК).

Работники отдела научно-технической информации института ведут широкую пропаганду новых разработок филиала на ВДНХ, международных выставках, совещаниях и конференциях, в школах передового опыта. Некоторые разработки были отмечены медалями и дипломами ВДНХ СССР.

В Воронежский ЦНТИ за последнее время мы направили более 30 информационных листков для издания. На ряд из них получены запросы. Например, разработанный нашим коллективом метод определения вредных веществ в воздухе, внедренный на Воронежском заводе СК имени Кирова, позволил осуществлять контроль за чистотой окружающей среды. На этот метод, описанный кандидатом технических наук В. Г. Зизиным, получено более 10 запросов от предприятий и организаций различных городов.

Много копий технической документации выслал филиал по информационному листку «Применение озона для обеззараживания сточных вод, прошедших биоочистку», составленному старшим научным сотрудником Н. М. Степановой и кандидатом технических наук В. П. Сватиковым. Метод озонирования обеспечивает осветление стоков, снижение пенообразования и высокую эффективность обеззараживания сточных вод и тем самым способствует санитарной охране водоемов. В настоящее время актуальной является проблема защиты систем водоснабжения от коррозии, биообрастаний, накипи. По этому вопросу в ЦНТИ направлены материалы для издания 4 информационных листков, которые, несомненно, вызовут большой интерес.

Эффективность работы отдела информации находится в прямой зависимости от выбранных форм и методов обслуживания специалистов. Сейчас все большее распространение находит избирательное обслуживание отдельных групп специалистов или конкретных лиц. Еженедельно в читальном зале филиала выставляется вся отобранная по тематике информация. Референты изучают материалы и адресуют их с талонами обратной связи разработчикам для практического использования. Абонент в талоне ставит оценку материала и возвращает его в отдел. Наличие обратной связи дает возможность осуществлять контроль за применением информационных материалов.

В нынешнем году из фонда Воронежского ЦНТИ филиалом использовано 110 описаний к патентам. Все они нашли практическое применение. Тщательное и глубокое изучение патентной информации имеет большое значение для выполнения исследований на уровне изобретений и мировых достижений. Разработки специалистов филиала защищены более 120 авторскими свидетельствами, из них на пятнадцать выданы патенты и решения о их выдаче.

Участвуя в смотре постановки работы по научно-технической информации и пропаганде, сотрудники отдела НТИ стремятся улучшить информационное обеспечение разработчиков новыми сведениями для выполнения исследований на высоком научно-техническом уровне.

С. НЕСТЕРОВА,
начальник отдела научно-технической информации и патентно-лицензионной работы филиала ВНИИСК,

А. МАЛЮГИНА,
старший научный сотрудник филиала.

Новый автомат

Хорошим трудовым подарком ознаменовал коллектив Воронежского экспериментального конструкторского бюро расфасовочно-упаковочного оборудования решения декабрьского Пленума ЦК КПСС и IV сессии Верховного Совета СССР и на финише девятой пятилетки создал новый автомат для изготовления бумажных пакетов-фильтров разового заполнения для бытовых прямоточных электропылесосов.

При разработке автомата его создателям пришлось решить ряд сложных вопросов, связанных с протягиванием тонкой фильтровальной бумаги, ее скленивания и образования прямоугольного дна. Несмотря на это и сжатые сроки проектирования, основные решения автомата выполнены на уровне изобретений.

Автомат разрабатывался главным конструктором проекта Е. Н. Поляковым при участии коллективов конструкторского отдела и экспериментального цеха, которыми руководят В. Е. Монько и В. В. Волохин. Особо отличились в его создании слесарь-сборщик В. П. Донских и инженерно-технические работники В. М. Денисов, А. И. Лопатина, Б. П. Богоявленский, Л. П. Первушина.

На днях успешно закончены заводские испытания автомата, которому присвоена марка А5-ДИФ. Пройдет не так уж много времени, и отечественные пылесосы будут комплектоваться одноразовыми сменными пылесборниками, что создаст дополнительный комфорт и удобство пользования. Внедрение одного такого автомата даст экономический эффект в сумме 64,3 тысячи рублей.

За годы девятой пятилетки народное хозяйство страны было оснащено новым фасовочно-упаковочным и укладочным оборудованием, из которого наиболее эффективными являются комплексная линия для упаковки соли в пачки с групповой укладкой, автоматы для упаковки замороженных продуктов, изготовления однослойных и двухслойных пакетов с шестиугольным дном, упаковки драже и монпасье в пакеты из термосваиваемых материалов и другие.

Рассчетный экономический эффект от оборудования, выпущенного заводами министерства по конструкторской документации, разработанной организацией за годы девятой пятилетки, составляет более девяти миллионов рублей.

П. РОВИНСКИЙ,
заведующий отделом патентов и информации.

РОЖДАЕТСЯ СИСТЕМА

СТРАТЕГИЯ ПОИСКА

Повышение качества продукции мы неразрывно связываем с техническим прогрессом. И усилия коллектива были направлены главным образом на решение вопросов автоматизации и комплексной механизации процессов сборки электролитических конденсаторов, модернизации оборудования, внедрения прогрессивных технологических процессов. Все эти меры нашли отражение в планах повышения эффективности производства, проектно - конструкторских и технологических разработках.

До недавнего времени сборка малогабаритных конденсаторов производилась у нас на рабочих столах примитивным методом. На стабильности параметров выпускаемых изделий значительное влияние оказывали субъективные факторы (утомляемость, быстрота реакции и т. д.). Усилия конструкторов и технологов по этой причине порой сводились на нет. Внедрение разработанных специалистами предприятия переналаживаемых автоматических сборочных линий для конденсаторов диаметрами 4,5—8,5 миллиметра (имеющих небольшой удельный вес в объеме продукции) и 25—32 миллиметра (как наиболее трудоемких) позволило решить эти вопросы.

Внедрение автоматики позволило нам высвободить 400 квадратных метров производственной площади, улучшить условия работы, повысить производительность труда на сборочных операциях на 39 процентов. Прогрессивная технология в сочетании с механизацией транспортировки деталей на участок тренировки дали возможность значительно сократить технологические отходы, повысить качество. Сейчас на заводе уже действует восемь таких автоматических линий.

Уровень коэффициента качества является одним из основных показателей при подведении итогов социалистического соревнования. Коллективы борются за звание «Лучший цех по качеству», новаторы производства — за право владеть личным клеймом.

Однако со временем, анализируя производство, мы пришли к выводу, что качество конечной продукции зависит не только от тех, кто стоит у станка или чертежной доски, но и не в меньшей степени от организаторов производства, руководителей отделов, цехов. Необходимость пересмотра отношения к качеству продукции была вызвана и все повышающимися эксплуатационными требованиями к изделиям, их надежности и долговечности.

В этих условиях структура отдела технического контроля стала тормозом. ОТК — это контроль пассивный: годность или непригодность изделия определяется тогда, когда затрачен труд многих людей. На смену традиционному контролю качества пришло управление качеством. Оно предусматривает действия, направленные на дальнейшее повышение качества изделий на этапах разработки, производства, испытания и их эксплуатации.

В соответствии с этой системой на заводе четко определена ответственность отделов главного технолога, главного конструктора, стандартизации, службы метрологии, главного механика и энергетика, организации труда и зарплаты, бухгалтерии и т. д. Теперь четко определены взаимоотношения ОТК с другими подразделениями предприятия.

Внедрение системы управления качеством обеспечит проведение в жизнь целенаправленных мероприятий по совершенствованию процессов производства, замене устаревших изделий новыми, переаттестации продукции, внедрению отраслевых и заводских стандартов.

В настоящее время у нас действуют 13 стандартов предприятия. В стадии разработки находятся еще двадцать. Заводская стандартизация, полностью отвечая государственным и отраслевым стандартам, определяет, что, где и как нужно делать для того, чтобы конечный продукт полностью удовлетворял запросы потребителей, устанавливает ответственность каждого исполнителя, позволяет оперативно контролировать ход дела.

В. РОГАЧЕВ,
заместитель директора завода радиодеталей по качеству.

ТВОРИТЬ ДЛЯ НАРОДА

IX ПЛЕНУМ ВОРОНЕЖСКОЙ ОРГАНИЗАЦИИ СОЮЗА КОМПОЗИТОРОВ РСФСР

Любой советский художник, будь то писатель, актер, скульптор или музыкант, всегда творит для народа, черпая вдохновение среди своих героев, посвящая им все свои лучшие творческие порывы. Вот и воронежские композиторы создают новые произведения в честь своих заматерелых земляков — тружеников колхозных и совхозных полей, рабочих, чей героический, самоотверженный труд известен всей стране.

Песню «Наш песенный край» Ю. В. Воронцов написал на слова поэта А. Кубарева в рамонском селе Борки. И когда на встрече с передовиками сельского хозяйства района композитор объявил, что дарит эту песню рамонцам, в зале Дворца культуры вспыхнули жаркие благодарные аплодисменты. Ансамбль песенниц областной филармонии «На воронежских просторах» исполнил песню ярко и вдохновенно. А ей, широкой и раздольной, казалось, было тесно в зале и она рвалась вдаль, увлекая за собой слушателей на привольные просторы отчего края.

Тружеников села, собравшихся в Рамони, чтобы подвести сообща итоги социалистического соревнования за 1975 год, от имени воронежских композиторов дружески приветствовал народный артист СССР, председатель правления Воронежской организации Союза композиторов РСФСР К. И. Массалитинов. Низкий поклон рамонским животноводам, полеводам, механизаторам от композиторов-москвичей передал один из гостей воронежцев заслуженный деятель искусств РСФСР, председатель Музфонда СССР Б. М. Терентьев. Он пожелал им новых значительных успехов в труде и пообещал, что с группой московских композиторов и исполнителей приедет в Рамонь на творческий отчет.

Слова проникновенной благодарности прозвучали Герой Социалистического Труда, делегат XXV съезда КПСС, председатель колхоза «Путь к коммунизму» М. В. Батухтин.

— Нам песня строить и жить помогает, — сказал он. — Спасибо вам, дорогие наши гости, композиторы Воронежа и Москвы, за вашу музыку, за ваши песни, вдохновляющие нас, зовущие к новым трудовым свершениям...

Встреча в Рамони была как бы увертюрой к большому и радостному празднику воронежских композиторов, открывших в этот день свой IX пленум, посвященный XXV съезду КПСС. От тружеников села они приехали в гости к представителям рабочего класса, начав во Дворце культуры Воронежского экскаваторного завода имени Коминтерна свой творческий отчет большим концертом песни «Воронежские композиторы — героям пятилетки».

Воронежцев и их гостей — видных музыкальных деятелей страны, руководителей Союза композиторов РСФСР сердечно поздравил с открытием IX пленума секретарь обкома КПСС С. В. Митрошин. Он отметил, что пленум проходит в знаменательные дни, когда весь советский народ готовится к встрече XXV съезда КПСС, поэтому его следует рассматривать как творческий отчет композиторов Воронежа перед народом.

Высоко оценив деятельность Воронежской организации композиторов по пропаганде и развитию русской народной музыкальной культуры, по созданию ярких произведений о героическом труде советских людей, С. В. Митрошин вместе с тем обратил внимание композиторов на необходимость и дальше укреплять связь с жизнью, чаще встречаться с коллективами трудящихся, с учащейся и студенческой молодежью, активнее влиять на развитие самодеятельного народного творчества. Нынешняя, десятая пятилетка, подчеркивает С. В. Митрошин, призвана стать пятилетой эффективности и качества. Это выдвигает новые, более ответственные задачи и перед работниками культуры, в частности, перед композиторами области. Поэтому важно, чтобы в нашей композиторской организации утвердился дух высокой взыскательности к идейно-художественному уровню создаваемых произведений. С. В. Митрошин выражает уверенность в том, что воронежские композиторы, как и все деятели искусства, успешно выполнят свой долг перед партией и народом, внесут свой достойный вклад в дело нравственного и эстетического воспитания советских людей, в формирование их духовных запросов.

И очень символичным было горячее рукопожатие поднявшихся на сцену композиторов-воронежцев и героев пятилетки, лучших людей Коминтерновского района. Композиторы Константин Массалитинов, Владимир Беляев, Геннадий Ставонин, Борис Выростков, Серафим Мидовский, Михаил Носырев, Виктор Горянин, Юрий Воронцов стояли на авансцене рядом с прославленными рабочими завода имени Коминтерна Героями Социалистического Труда А. А. Чернышовым и Г. Ф. Анучиным, мастером цеха завода «Электросигнал» Героем Социалистического Труда Н. В. Копыловой и слесарем того же предприятия кавалером ордена Ленина А. П. Никитиным, слесарями завода тяжелых механических прессов Героем Социалистического Труда В. С. Рубцовым и кавалером ордена Трудового Красного Знамени В. М. Лавлинским. Дружеское рукопожатие композиторов и передовиков производства знаменовало собой общность их творческих устремлений, неразрывный союз людей, чей труд взаимно вдохновляет друг друга, зовет идти только вперед.

В этот вечер в концерте прозвучали новые песенные произведения воронежцев, воспевающие Советскую Отчизну, родную Коммунистическую партию, героический труд нашего современника, его ратные подвиги в дни минувшей войны. Слушатели горячо приветствовали песни, посвященные делегату XXV съезда КПСС рабочему Воронежского шинного завода Герою Социалистического Труда Н. Г. Богатыреву, прославленной нижнедевицкой колхознице Герою Социалистического Труда З. М. Молозиной и другим нашим знатным землякам. В концерте участвовали симфонический оркестр областной филармонии под руководством главного дирижера, лауреата Международного конкурса В. Вербицкого, хор и солисты театра оперы и балета, народный хор и оркестр баянистов музыкального училища, хор Дворца культуры завода имени Коминтерна...

Знаменательным на пленуме был «День музыковеда». Его участники познакомились с интересным исследованием Н. Емельяновой о цикле хоров К. Массалитинова «Край родной» и «Черемуха душистая», Ю. Воронцов посвятил свое выступление 50-летию Воронежского симфонического оркестра.

Вечером в зале филармонии состоялся концерт, программа которого была составлена из новых симфонических произведений воронежских композиторов. Симфонический оркестр под руководством В. Вербицкого исполнил Концертную увертюру В. Гуркова, Четвертую симфонию «Русь» Г. Ставонина, вокально-симфонический цикл «О, Родина» М. Зайчикова, Третью симфонию Б. Выросткова.

Обсуждая эти произведения, участники пленума дали высокую оценку творчеству воронежских симфонистов, умело сочетающих народные музыкальные интонации с традициями русской классики, профессионально владеющих оркестром, затрагивающих важные темы современности. Одновременно они отмечали и некоторые недостатки в симфонической музыке воронежцев, говорили о необходимости значительно улучшить пропаганду их творчества. Высокую оценку получили песни К. Массалитинова, Г. Ставонина, В. Беляева, В. Горянина. В обсуждении приняли участие ответственный секретарь Союза композиторов РСФСР В. И. Казенин, главный редактор журнала «Музыкальная жизнь», секретарь Союза композиторов РСФСР И. Е. Попов, профессор, доктор искусствоведения, Е. В. Гиппиус, секретарь Союза композиторов РСФСР В. Г. Агафонников, директор Всесоюзного бюро пропаганды советской музыки при Союзе композиторов СССР Г. П. Никитин, заслуженные деятели искусств РСФСР Б. М. Терентьев, Н. С. Дагиров, руководитель организационно-творческой комиссии Союза композиторов РСФСР А. А. Бузовкин и другие.

IX пленум Воронежской композиторской организации завершился концертом активных участников клуба любителей русской народной песни. Со своим самобытным исполнением слушателей познакомили народные хоры «Донкаря» Верхнемамонского района, села Россошь Репьевского района, села Кочетовка Хохольского района, ансамбль песенниц Воронежского музыкального училища, ансамбль балалаечников Левобережной детской музыкальной школы и другие коллективы.

Три дня в Воронеже продолжался творческий отчет композиторов. Посвященный предстоящему XXV съезду КПСС, он показал возросшую активность деятелей музыкальной культуры нашего края, глубокую гражданственность, народность их творчества.

Ю. ПОСПЕЛОВСКИЙ.

СПРАВОЧНАЯ СЛУЖБА «КОММУНЫ»

В. НЕСТЕРОВ (Воронеж). В Советском районе города (особенно в Юго-Западном микрорайоне) мало парикмахерских. Планируется ли их открытие? И когда?

ОТВЕТ: В 1976 году предусматривается открытие парикмахерских на улицах Южно-Моравской, Путиловской и Шендрикова. Открыты они будут по мере предоставления помещений горисполкомом.

И. ДОБРОВ (город Новохоперск). Расскажите о порядке назначения государственных пенсий (речь идет о размере среднемесячного заработка).

ОТВЕТ: Согласно Положению о порядке назначения и выплаты государственных пенсий, среднемесячный фактический заработок берется за последние 12 месяцев работы из двух лет перед обращением за пенсией и определяется путем деления общей суммы заработка за это время на двенадцать. По желанию обратившегося за назначением пенсии, месяцы, в течение которых работник фактически проработал неполное количество рабочих дней вследствие болезни, увольнения, и т. д., исключаются из подсчета и заменяются другими, непосредственно предшествующими месяцами.

А. ТЯГНИРЯДНЕВ (Острогожский район). Есть ли в областном центре школы для обучения собак, где можно приобрести соответствующую литературу?

ОТВЕТ: Школ для обучения собак в Воронеже нет. Есть областный клуб служебного собаководства ДОСААФ, где собаки проходят дрессировку в учебных группах. Дрессируют собак сами владельцы под руководством опытных инструкторов по служебному собаководству. Дрессировка проводится по двум видам служб: общий курс дрессировки и защитно-караульная служба. Книги о подробной методике обучения животных имеются в клубе. Ими обеспечивают в первую очередь членов клуба служебного собаководства.

• • •

На вопросы читателей отвечали: начальник областного управления бытового обслуживания населения **В. Бучнев**, председатель Советского райисполкома Воронежа **Н. Мязин**, заведующая Новохоперским райсобесом **Р. Ерофеева**, начальник областного клуба служебного собаководства **т. Масюк**.

«ЛЕБЕДИНОЕ ОЗЕРО» И «СЕМЕРО ЕЖЕЙ»

СЕМИЛУКИ. Массовая выставка-продажа столовых блюд и кондитерских изделий проведена в Землянске. Вниманию посетителей были представлены 69 изделий. Особенно много экспонировалось тортов — красивых и вкусных. Одни только названия чего стоят — «Лебединое озеро», «Цыплята», «Семеро ежей»...

Наивысших оценок заслужили изделия кондитеров Л. С. Бочаровой и Н. С. Кухаревой, повара Л. Е. Вахтина. Все они трудятся в столовой, где заведующим Л. М. Тулуев. Кроме распродажи, специалисты давали посетителям выставки рецепты блюд и изделий для домашнего приготовления.

ТЕАТРЫ, КИНО

ТЕАТР ОПЕРЫ И БАЛЕТА — Сегодня — Сорочинская ярмарка. Завтра — Корсар (19 час. 30 мин.)

ТЕАТР ДРАМЫ имени АЛЕКСЕЯ КОЛЬЦОВА — Сегодня — Хроника одного дня. Завтра — Трехгрошовая опера (19 час. 30 мин.)

ТЕАТР ЮНОГО ЗРИТЕЛЯ — Сегодня — Баранин и флейта (18 час. 30 мин.).

«ПРОЛЕТАРИЙ» — БОЛЬШОЙ ЗАЛ — Повесть о человеческом сердце (две серии) (8.45, 11.40, 13.40, 16.10, 18.40, 21.10).
МАЛЫЙ ЗАЛ — Если умолкнет певец (9, 10.45, 13.20, 15.05, 16.50, 18.35, 21.10).
ЗАЛ ХРОНИКИ — Рассвет над Португалией (9, 18 час.). Не болит голова у дятла (10, 11.35, 13.10, 14.05, 16.20, 20.30). На экране природа (19 час.)

«СПАРТАК» — Пропавшая экспедиция (две серии) (8.45, 11.10, 13.35, 16, 18.25, 20.45).

«ЮНОСТЬ» — БОЛЬШОЙ ЗАЛ — Незнакомый наследник (9, 10.45, 12.30, 14.15, 16, 17.45, 19.30, 21.10).
МАЛЫЙ ЗАЛ — Финист — ясный сокол (9, 10.40, 12.20). Это мы не проходили (14 — удлиненный сеанс, 16.30, 18.30, 20.30 — удлиненный сеанс).

«ЛУЧ» — Майор Хубаль (две серии) (8.30, 11.15, 13.40, 16.05, 18.30, 20.50).

«РОДИНА» — КРАСНЫЙ ЗАЛ — Пропавшая экспедиция (две серии) (10, 12.40, 15.20, 18, 20.30).
ГОЛУБОЙ ЗАЛ — Это мы не проходили (11, 13, 14.50, 17, 18.50 — удлиненный сеанс, 21 час).

«ЗАРЯ» — Бобби (две серии) (10, 12.40, 15.20, 18, 20.30).

«КОМСОМОЛЕЦ» — Родины солдат (10, 15, 20 час.). А зори здесь тихие... (две серии) (11.45, 16.45).

ДВОРЕЦ КУЛЬТУРЫ имени 50-ЛЕТИЯ ОКТЯБРЯ — МАЛЫЙ ЗАЛ — Чрезвычайное происшествие (две серии) (17, 20 час.)

ДВОРЕЦ КУЛЬТУРЫ имени К. МАРКСА — Триста спартанцев (16, 17.50, 19.40).

ДВОРЕЦ КУЛЬТУРЫ ЗАВОДА имени КОМИНТЕРНА — Амрапали (две серии) (17.15, 20 час.).

КЛУБ ЗАВОДА ИМЕНИ ЛЕНИНА — Улыбка мамы (17.20, 19, 21 час.).

ДОМ ОФИЦЕРОВ — Тени исчезают в полдень (первая и вторая серии — 15.30, 18, третья и четвертая серии — 20.30).

ГОСЦИРК

СЕГОДНЯ

Народный артист СССР
Олег ПОПОВ
Начало представлений в 19 час. 30 мин.

С 28 января
Премьера-76
Иллюзионный аттракцион под руководством профессора иллюзии мексиканского общества аутеков
АВЬЕРИНО
Программа в двух отделениях.
Билеты продаются.
Принимаются заявки коллективов.

ДОБРОВОЛЬНОЕ СПОРТИВНОЕ СТУДЕНЧЕСКОЕ ОБЩЕСТВО «БУРЕВЕСТНИК»

21 января 1976 года проводит заседание секции
«Закаливания и зимнего плавания».

Заседание состоится в мединституте (ул. Студенческая, 10, комната 126) в 18 часов.
Приглашаются все интересующиеся вопросами закаливания.

На основании решения исполкома Воронежского областного Совета депутатов трудящихся с января 1976 года ЗАВОД СТРОИТЕЛЬНЫХ ДЕТАЛЕЙ И КОНСТРУКЦИЙ треста «Воронежремстрой» ЛИКВИДИРУЕТСЯ.
Все претензии к заводу принимаются в течение месяца.
Адрес: 394026, г. Воронеж, ул. Еремеева, 22, телефон 1-03-30.

ВОРОНЕЖСКИЙ ЛЕСОТЕХНИЧЕСКИЙ ИНСТИТУТ

объявляет прием слушателей на дневные 5-месячные курсы по подготовке к поступлению в институт.

На курсы принимаются лица, имеющие среднее образование, и учащиеся 10-х классов.

Институт готовит инженеров по следующим специальностям: лесное хозяйство, лесоинженерное дело, машины и механизмы лесной и деревообрабатывающей промышленности, автомобили и автомобильное хозяйство, технология деревообработки, экономика и организация лесной промышленности и лесного хозяйства.

Занятия будут проводиться 2 раза в неделю: субботу и воскресенье по 4—6 часов, начало занятий в субботу в 15 час. 30 мин., в воскресенье — 10 час. 15 мин.

Слушатели курсов под руководством опытных преподавателей, в соответствии с программой вступительных экзаменов в технические вузы, изучат: математику, физику, химию, русский язык и литературу.

Для поступления на дневные подготовительные курсы представить лично или выслать почтой следующие документы:

заявление на имя ректора института, в заявлении указать, на какой факультет будете поступать, где и кем работают родители;

почтовую квитанцию о переводе денег за обучение на курсах;

справку с места работы или учебы (для школьников).

Плата за обучение на курсах (дневных, подготовительных) 10 рублей переводится почтовым переводом через любое почтовое отделение на расчетный счет № 141021 в Воронежском горуправлении Госбанка.

Начало занятий 14 февраля 1976 г.

Справки по телефону 64-6-80.

Адрес института: 394613, г. Воронеж, ул. Тимирязева, 8, Воронежский лесотехнический институт. Подготовительные курсы.

ВНИМАНИЮ ПОТРЕБИТЕЛЕЙ ГАЗА!

В связи с резким колебанием температуры наружного воздуха необходимо обратить особое внимание на наличие тяги в дымоходах и вентиляционных каналах.

Проверяйте тягу перед розжигом газовых приборов АГВ-80, АГВ-120, газовых колонок, отопительных печей и котлов, а также во время их работы.

Отсутствие тяги в дымовых и вентиляционных каналах может привести к тяжелым последствиям.

При отсутствии тяги в дымовых и вентиляционных каналах немедленно

прекратите пользование газовыми приборами,

закройте краны на газовых приборах и на газопроводе к ним,

проветрите помещение,

вызовите печника из добровольного пожарного общества или домоуправления, жилищно-коммунального отдела или жилищно-строительного кооператива.

Трест «Воронежгоргаз».

ДЛЯ ЗИМНЕГО СПОРТА

Магазины потребительской кооперации области предлагают сельским покупателям большой выбор зимнего спортивного инвентаря: коньки для хоккея, коньки «снегурочки», коньки беговые, коньки детские 2-полозные, станки для точки коньков, чехлы для коньков, ботинки коньковые, ботинки лыжные, рюкзаки, палатки, рыболовные принадлежности.

Посетите наши магазины!

Рекламный комбинат облпотребсоюза.

В МАГАЗИНАХ ЦЕНТРАЛЬНОГО ГОРПИЩЕТОРГА в продаже постоянно имеется широкий ассортимент маргариновой продукции и кулинарных жиров.

Свиной топец, сало растительное, кулинарный, украинский, прима и другие жиры обладают высокой калорийностью и хорошей усвояемостью.

Рекомендуются для заправки первых, вторых блюд, обжарки рыбы, овощей.

Маргарин незаменим при выпечке тортов, пирожных и других кондитерских изделий, используется также при приготовлении различных блюд.

Покупайте жиры в наших магазинах.

УВАЖАЕМЫЕ ПОКУПАТЕЛИ!

Магазин № 122 «Весна» предлагает покупателям богатую цветовую гамму тканей на пальто и костюмы.

Элегантно выглядит новинка краснодарских текстильщиков пальтовая ткань с выработкой черного и синего цветов. Цена 22 рубля за метр.

Для женщин большой выбор костюмных и плательных тканей разнообразных цветов: однотонные и в клетку. Цена от 8 до 20 рублей.

Мужчины могут выбрать трико в клетку, полоску, гладкое темных тонов для повседневного и выходного костюма. Цена от 3 до 30 рублей за метр.

В большом выборе представлены махровые полотенца отечественного и импортного производства, одеяла полушерстяные детские и взрослые.

Здесь же можно приобрести одежду, обувь, галантерейные и парфюмерные товары.

Приглашаем вас в магазин «Весна».

Адрес: ул. Дзержинского, 2.

Работает с 9 до 20 часов, без перерыва.

Ехать троллейбусами №№ 3, 10, до остановки «Магазин «Весна».

ГОРПРОМТОРГ.

НАШЕ БЮРО розыска

РАЗЫСКИВАЮТ:

Максимова Анна Терентьевна (г. Тейково Ивановской обл., ул. М. Горького, д. 3) — фронтовую подругу **Зауханову Анну Александровну**, 1918 г. р., из Воронежа. «В годы Отечественной войны была врачом в 175-м батальоне 8-й мотоинженерной бригады».

Старостин Николай Иванович (г. Воронеж, ул. Щорса, д. 164, кв. 65) — бывш. воинов 67-й отдельной роты, которая формировалась на территории Воронежской обл. «В роте было много воронежцев».

Сосновцева Татьяна Климентьевна (г. Воронеж, ул. Краснозвездная, д. 14, кв. 54) — однополчан брата **Старцева Алексея Климентьевича**, 1922 г. р. «До Отечественной войны работал в Воронеже на заводе им. Коминтерна электромонтером. Был призван в армию незадолго до войны. С фронта не вернулся».

Долгих В. (с. 2-я Усмань Новоусманского р-на, ул. Крамского, д. 9) — однополчан **Долгих Василия Васильевича**. «Мой дедушка Василий Васильевич родился в с. Нижняя Байгора Верхнехавского р-на. Принимал участие в боях с фашистами. В 1942 г. пришло извещение, что он пропал без вести».

Деменьтьев Дмитрий Иванович (г. Отрадный Куйбышевской обл., ул. Кооперативная, д. 3) — фронтовых друзей сержантов **Кисурина** и **Башлыкова** из Воронежской обл. «Вместе служили в 105-м мотострелковом полку 105-й дивизии».

НАШЛИ:

Баландин Михаил Сергеевич (с. Еремеево Мичуринского р-на Тамбовской обл.): «4 декабря 1975 г. в «Коммуне», в разделе «Наше бюро розыска», напечатано мое письмо. Я просил помочь мне разыскать моих однополчан Е. Ремнева и Д. Черенкова, с которыми вместе я принимал участие в боях с фашистами. Мои фронтовые друзья откликнулись, живут они в с. Новая Чигла Таловского р-на. Теперь я с ними переписываюсь».

Офицер из Севастополя **Некрасов** сообщил: «При производстве земляных работ вблизи г. Севастополя было обнаружено место гибели в годы Великой Отечественной войны шести советских воинов. На месте гибели обнаружены медальоны. Вот содержание одного из медальонов: «Воронежская область. Рабочий поселок, улица Урицкого, 59, Синявской (фамилия за давностью лет плохо прочитывается) Марии Макаровне». Медальон передан в Нахимовский райвоенкомат г. Севастополя».

У ПРИЧАЛОВ ЛЕНИНГРАДА — БАРК ПЕТРА I

Когда Петр I — царь, правивший Русским государством в XVII — начале XVIII века, собственноручно строил свой первый корабль, вряд ли он мог предположить, что точно такое же судно выйдет в море через столетия.

Тем не менее полотнища парусов и древние фонари на высоко поднятой корме старинного судна украшают причал Ленинградского порта. Трехмачтовый барк «Нева» (18 метров длиной и 5 — шириной) построили молодые жители города. Их 30, и им по 17—18 лет. Ребята окончили средние школы, профессионально-технические училища, работают токарями, фрезеровщиками, слесарями и увлечены морем и историей.

Их капитану, художнику завода «Полиграфмаш», Рудольфу Пожогину 37 лет. И в школе, и в кораблестроительном институте, и на лекциях в университете, куда Рудольф поступил, увлекись историей, он рисовал красавцы-корабли. Эскизы же «Невы» утверждал весь экипаж.

Год ушел на переделку старого рыболовного бота. Все делали сами. Собирали на взморье плавник и топляк, строгали балки, шили паруса, делали блоки и резные украшения. Каждый был и плотником, и кузнецом, и монтажником, и портным.

И теперь, каждый день после работы, в субботу и в воскресенье ребята отправляются на свой корабль. Его судовой журнал полон записями о различных плаваниях, об участии в празднновании 250-летия Петродворца — памятника истории и архитектуры в пригороде Ленинграда, о съемках в фильме «Звезда пленительного счастья», только что вышедшего на экраны страны и рассказывающего о событиях истории России.

НА СНИМКАХ: вверху — барк «Нева». Внизу — капитан Рудольф Пожогин.

Фото В. Барановского.

● СПОРТ

Выступили отлично

Не без волнений уезжали в Тбилиси на розыгрыш призов «Комсомольской правды», неофициального зимнего первенства СССР, юные воронежские прыгуны в воду. Волноваться повод был: бассейн авиазавода, в котором тренируются спортсмены, оборудован 5-метровой вышкой, прыгать же предстояло с 10-метровой.

Соревнования проводились по трем возрастным группам: 15—16 лет, 13—14 и моложе. Воронежцы выступили во всех. И во всех — отлично!

Первым успеха добился Николай Дрожжин (младшая возрастная группа). Прыгая с метрового трамплина, он опередил сверстников-соперников и поднялся на высшую ступень пьедестала почета. В средней возрастной группе по прыжкам с 10-метровой вышки Марина Огнерубова была третьей. Замечательного успеха достиг Владимир Лобыщев. По прыжкам с 10-метровой вышки он не только занял первое место, но и выполнил норму мастера спорта международного класса. Призеры «Комсомолки» — воспитанники тренеров Т. В. Фильцевой и В. П. Абысова.

М. Огнерубова и В. Лобыщев допущены к соревнованиям со взрослыми и вскоре выступят в Саратове на заключительном (для взрослых) этапе розыгрыша призов «Комсомольской правды».

А. ИВАНОВ.

СЕМЕЙНЫЙ ЭКСКАВАТОР

«Лучший по профессии» — это одно из самых популярных званий на Подгоренском цементном заводе. В автотранспортном цехе лучшими экскаваторщиками признаны отец и сын Скрипниковы — Митрофан Алексеевич и Николай Митрофанович.

Снимки отца и сына помещены рядом на цеховой Доске победителей соревнования.

В. ДЬЯЧЕНКО.

ВЕТЕРАН КЛУБНОЙ РАБОТЫ

Александр Герасимович Алешников еще учеником средней школы впервые испытал волнующую радость встречи с художественным словом. Он вспоминает, что А. В. Поляков, тогда народный артист РСФСР, возглавлявший приемную комиссию театральной студии в Воронеже, слушал монолог Чацкого в его исполнении и приметил в нем драматические способности.

Алешников стал студентом театральной студии. А потом началась служба в Советской Армии. И здесь Александр не бросил любимого дела. В свободное время он читал своим боевым товарищам стихи Пушкина, Маяковского, Твардовского.

После войны А. Г. Алешников с увлечением стал заниматься в коллективах художественной самодеятельности. Тренируя свою память, он заучивал наизусть целые поэмы и главы из романов. Затем обратился к режиссуре и успешно поставил сначала небольшие, а потом и многоактные пьесы.

Вот уже 16 лет А. Г. Алешников возглавляет в Хреновом Дом культуры конного завода. Здесь особенно ярко раскрылись его творческие способности. Увлекая других, он создает вокруг себя большой актив, ставит одноактные и многоактные спектакли.

Много сил и времени отдает подготовке концертов художественной самодеятельности лауреат областного конкурса чтецов А. Г. Алешников. Он не только умелый организатор и руководитель агитбригады, но и исполнитель песен, сатирических куплетов, составленных им на местном материале. Александр Герасимович часто выступает с веселым конферансом, читает собственные стихи о передовиках завода.

А. Г. Алешников — автор песен о конном заводе, о родном селе. Они прочно вошли в репертуар агитбригады, которая на районных, зональных и областных смотрах всегда занимает призовые места. Сейчас она выступает в клубах отделений конезавода, прославляет передовиков предсъездовского соревнования.

А. СТЕРЛИГОВ,
рабкор.

РАДИО

21 ЯНВАРЯ, СРЕДА

По радиостанциям на волнах 388,1 метра (773 мгц), 4,16 метра (72,12 мгц)

7.20 — Выполнение обязательств — под контроль масс. «Качество — это главное». О ходе 25-недельной ударной вахты отчитываются сборщики завода ТМП. Комментирует член телерадиосовета, делегат XXV съезда КПСС В. М. Лавлинский. 2-е заседание областного телерадиосовета. 8.15 — Обзор газеты «Коммуна». 8.20 — «Народные таланты». У микрофона — участники фестиваля самодеятельного творчества. 18.00 — Последние известия. 18.15 — «Поют гармонисты». Маленький концерт. 18.25 — От съезда к съезду. «Хозяева земли». Радиорепортаж из колхоза «Тихий Дон» Острогожского района.

ПОГОДА

Сегодня днем по области пасмурно, небольшой снег, слабая метель. Ветер юго-западный, сильный. Температура 11—16 градусов мороза.

В Воронеже небольшой снег, температура 11—13 градусов мороза.

ТЕЛЕВИДЕНИЕ

21 ЯНВАРЯ
I ПРОГРАММА

9.00 Новости.
9.10 Утренняя гимнастика. (Цв.).
9.30 Б. Шоу. «Дом, где разбиваются сердца». Спектакль Московского театра сатиры. (Цв.).
14.30 «По ленинским местам». Документальный фильм.
15.05 «Содружество социалистических стран». Чехословацкая Социалистическая Республика.
15.35 Наука сегодня. (Цв.).
16.05 «Почтовый роман». Художественный фильм. 2-я серия. (Цв.).
*17.15 Киноочерк.
*17.30 «Сельская новь». Программа для тружеников села.
*18.00 Воронежские новости.
*18.15 Обсуждаем проект ЦК КПСС и XXV съезду партии. «Плюс индустриализация».
18.30 Лауреаты Государственных премий СССР 1975 года в области литературы, искусства и архитектуры. (Цв.).
19.45 Н. А. Римский-Корсаков. Концерт для фортепиано с оркестром. Исполняют А. Наседкин и симфонический оркестр Центрального телевидения и Всесоюзного радио. Дирижер М. Шостакович.
19.00 «Планы партии — планы народа».
19.30 «Человек с ружьем». Художественный фильм.
21.00 Время. Информационная программа.
21.30 С. Рахманинов. Вторая симфония. Исполняет Государственный академический симфонический оркестр Союза ССР. Дирижер народный артист СССР Е. Светланов.
22.30 Тираж «Спортлото». (Цв.). По окончании (22.40) — новости.

II ПРОГРАММА

17.15 «Отзовитесь, горнисты». (Цв.).
18.00 Новости.
18.15 «В каждом рисунке — солнце». (Цв.).
*18.30 «Ровесник». Молодежная программа.
*19.00 Воронежские новости.
*19.15 У нас в гостях Ростовская студия телевидения.
*20.10 Фильм — детям. «Человек строит дом».
20.30 «Подмосковье».
21.00 Программа документальных фильмов.
1. «Здравствуй, завтрашний день».
2. «Доменщик».
*21.30 «Последний подвиг Камо». Художественный фильм.

Редактор
В. Я. ЕВТУШЕНКО.

Адрес редакции: 394746, ГСП, г. Воронеж, центр, проспект Революции, 39. Телефоны: приемной редактора — 5-36-03, отв. секретаря — 5-24-84, зам. секретаря — 5-59-18. Отделов: партийной жизни — 5-34-72 и 5-36-07, пропаганды — 5-65-45, культуры — 5-44-17, промышленно-транспортного — 5-34-52, сельскохозяйственного — 5-24-50, 5-43-57, советского строительства и быта — 5-46-29, писем и рабселькоров — 5-44-32, 5-34-79, информации — 5-14-77 и 5-38-15, фельетонов — 5-73-91, объявлений — 5-25-21, выпускающего — 5-26-45.

Воронеж, типография издательства «Коммуна», проспект Революции, 39.

ЛЕ09050.

Заказ № 13093-76 г.