Данное издание оцифровано в Воронежской областной универсальной научной библиотеке им. И.С. Никитина

394018, г. Воронеж, пл. Ленина, 2 / ул. Орджоникидзе, 36

Понедельник– четверг 9.00-20.00
Суббота, воскресенье 12.00-20.00
Пятница -выходной

http://vrnlib.ru
http://vk.com/vounb
e-mail: vounb@mail.ru
+7 (473) 255-05-91

ПРОЛЕТАРИИ ВСЕХ СТРАН, СОЕДИНЯЙТЕСЬ!

Коммуна

Орган Воронежского обкома КПСС и областного Совета депутатов трудящихся

ГАЗЕТА ОСНОВАНА 20 МАЯ 1917 ГОДА

Выходит ежедневно, кроме понедельника

№ 69 (16743) ◆ 21 МАРТА 1976 г., ВОСКРЕСЕНЬЕ ◆ Цена 2 копейки

С ВЫСОКИМИ НАГРАДАМИ, ДОРОГИЕ ТОВАРИЩИ!

В Президиуме Верховного Совета СССР

За успешное выполнение заданий девятой пятилетки и достигнутые высокие показатели в работе Указом Президиума Верховного Совета СССР от 4 марта 1976 года большая группа рабочих, инженерно-технических работников и служащих предприятий и организаций Министерства строительства СССР награждена орденами и медалями СССР.

ПО ВОРОНЕЖСКОЙ ОБЛАСТИ

ОРДЕНОМ ЛЕНИНА

Бендрикову Наталью Ефимовну — бригадира маляров домостроительного комбината.

ОРДЕНОМ ОКТЯБРЬСКОЙ РЕВОЛЮЦИИ

Евхута Николая Павловича — слесаря домостроительного комбината.

ОРДЕНОМ ТРУДОВОГО КРАСНОГО ЗНАМЕНИ

Болдырева Михаила Михайловича — старшего производителя работ строительно-монтажного управления № 12 строительного треста № 5.

Каляпина Михаила Михайловича — водителя автомобиля автобазы № 9 треста «Воронежстройтранс».

Клепикова Ивана Ивановича — электросварщика строительно-монтажного управления № 11 строительного треста № 5.

Курьянова Николая Казьмича — управляющего строительным трестом № 5.

Поспеева Виктора Владимировича — председателя исполкома Воронежского городского Совета депутатов трудящихся.

Серяпину Клавдию Александровну — каменщицу строительно-монтажного управления № 22 строительного треста № 2.

Ставрова Адольфа Евгеньевича — заместителя председателя исполкома Воронежского областного Совета депутатов трудящихся.

Чевердина Евгения Федоровича — электросварщика управления производственно-технологической комплектации строительного треста № 2.

Шурыгина Петра Николаевича — бригадира трубоукладчиков специализированного управления № 7 «Спецстрой» специализированного треста № 3.

ОРДЕНОМ «ЗНАК ПОЧЕТА»

Бутырина Вячеслава Макаровича — главного инженера домостроительного комбината.

Генералову Марию Дмитриевну — каменщицу строительно-монтажного управления № 42 строительного треста № 4.

Зацепина Ивана Тимофеевича — машиниста бульдозера управления механизации № 31 специализированного треста № 3.

Истомова Александра Николаевича — каменщика строительно - монтажного управления № 71 строительного треста № 7.

Кацыку Дмитрия Васильевича — главного инженера Государственного проектного института «Гипропром».

Каширина Василия Ивановича — машиниста крана управления механизации.

Клейнермана Израиля Натановича — управляющего трестом «Воронежстройтранс».

Кучина Алексея Алексеевича — бригадира кровельщиков управления отделочных работ № 25 строительного треста № 2.

Левченко Наталью Семеновну — каменщицу передвижной механизированной колонны № 145 строительного треста № 7.

Лунева Виктора Митрофановича — заместителя председателя исполкома Воронежского городского Совета депутатов трудящихся.

Мязина Николая Николаевича — председателя исполкома Советского районного Совета депутатов трудящихся, гор. Воронеж.

Плужникова Алексея Леонтьевича — бригадира каменщиков строительного треста № 1.

Попова Александра Никитовича — заместителя начальника Воронежского территориального управления строительства.

Сабынина Ивана Федоровича — бригадира каменщиков строительно-монтажного управления № 45 строительного треста № 4.

Федорову Жанну Дмитриевну — секретаря Россошанского райкома КПСС.

Фоменко Олега Сергеевича — заведующего отделом Воронежского обкома КПСС.

ОРДЕНОМ ТРУДОВОЙ СЛАВЫ III СТЕПЕНИ

Баженова Ивана Никифоровича — плотника строительно-монтажного управления № 56 строительного треста № 7.

Власова Юрия Владимировича — арматурщика завода железобетонных изделий № 1.

Забелу Ионилу Ивановну — каменщицу строительно-монтажного управления № 21 строительного треста № 5.

Капранчикова Митрофана Афанасьевича — машиниста скрепера управления механизации № 31 специализированного треста № 3.

Мешкову Валентину Павловну — бригадира маляров управления отделочных работ № 46 строительного треста № 4, наставника молодежи.

Новикова Ивана Никаноровича — машиниста башенного крана управления механизации.

Строгонова Виктора Тимофеевича — бригадира монтажников строительно-монтажного управления № 23 строительного треста № 2.

Якунина Ивана Сергеевича — плотника домостроительного комбината.

МЕДАЛЬЮ «ЗА ТРУДОВУЮ ДОБЛЕСТЬ»

Дюкарева Алексея Михайловича — машиниста экскаватора управления механизации № 31 специализированного треста № 3.

Кирееву Раису Сергеевну — бригадира штукатуров управления отделочных работ № 25 строительного треста № 2, наставника молодежи.

Колупаева Егора Степановича — машиниста катка специализированного управления № 9 «Дорстрой» специализированного треста № 3.

Корнееву Валентину Николаевну — штукатура домостроительного комбината.

Попова Леонида Андреевича — бригадира комплексной бригады строительно-монтажного управления № 10 строительного треста № 5.

Смирнова Алексея Ивановича — начальника цеха завода железобетонных изделий № 1.

Тупикина Ивана Федоровича — плотника строительно-монтажного управления № 44 строительного треста № 4.

МЕДАЛЬЮ «ЗА ТРУДОВОЕ ОТЛИЧИЕ»

Выборных Георгия Михайловича — бригадира плотников строительно-монтажного управления № 56 строительного треста № 7, наставника молодежи.

Котлярова Петра Филипповича — бригадира плотников строительно-монтажного управления № 27 строительного треста № 2.

Котову Александру Ефимовну — дорожную рабочую специализированного управления № 9 «Дорстрой» специализированного треста № 3.

Литвинцева Михаила Михайловича — токаря механического завода № 8 опытно-экспериментального производственного объединения «Стройтехника».

Попова Василия Ивановича — водителя автомобиля автобазы № 5 треста «Воронежстройтранс».

Склискоухих Егора Алексеевича — водителя автомобиля автобазы № 10 треста «Воронежстройтранс».

Трофимову Валентину Афанасьевну — старшего инженера Государственного проектного института «Гипропром».

Турбину Екатерину Фоминичну — маляра управления отделочных работ № 50 строительного треста № 5.

Шишлова Ивана Васильевича—электросварщика завода железобетонных изделий № 5.

Шкуратенко Анатолия Николаевича — бригадира формовщиков завода железобетонных изделий № 4.

ПЕРВОМУ ГОДУ ПЯТИЛЕТКИ — УДАРНЫЙ ТРУД!

ЭФФЕКТИВНОСТЬ, КАЧЕСТВО — ДЕЛО КАЖДОГО

ВЕСЕННЯЯ ПОВЕРКА

Все слышнее и увереннее шаги весны первого года новой пятилетки. Недалек тот день, когда на полях области зароконочут 4792 агрегата, которые будут заняты севом ранних зерновых культур.

Сколь организованно и оперативно пройдет этот сев, какова будет гарантия весомости будущего колоса, — вопрос, не могущий не волновать каждого, кому дорога судьба воронежской нивы, кто главной своей задачей считает всемерное увеличение производства зерна. Хлеборобам области предстоит получить в нынешнем году не менее 24 центнеров зерна с гектара и продать государству 1 миллион 560 тысяч тонн хлеба.

Немало сделали мастера полей, чтобы встретить весну в полной боевой готовности. Они задержали снег на площади 2 миллиона 66 тысяч гектаров, вывезли 2 миллиона 788 тысяч тонн органических удобрений и готовятся к ранневесенней подкормке озимых на всей площади посева.

Механизаторы, рабочие и инженерно-технические работники колхозов, совхозов и объединения «Сельхозтехника» Подгоренского района выступили инициаторами областного социалистического соревнования за высококачественную и своевременную подготовку техники к полевым работам. Почин подгоренцев был подхвачен во многих хозяйствах, что обусловило более высокий ритм ремонтных работ, чем в прошлом году.

Наиболее организованно и качественно отладили посевную технику инициаторы соревнования. Добрых слов заслуживают ремонтники Подгоренского, Кантемировского, Петропавловского и ряда других районов, которые также доказали, что слово у них не расходится с делом.

Колхозы и совхозы области улучшили посевные качества засыпанных семян. Так, в хозяйствах Острогожского района 90 процентов их отвечает требованиям первого класса, Нижнедевицкого — 88, Аннинского и Панинского — 84.

Как показывают результаты взаимопроверок, передовые хозяйства обращают самое серьезное внимание на подготовку семян, машин, обеспечение горючими и смазочными материалами, закрепление за агрегатами необходимого количества механизаторов.

К сожалению, до сих пор не обходится без фактов противоположного характера. Так, руководители и специалисты некоторых хозяйств Петропавловского района не приняли своевременных мер по заготовке семян яровых культур в потребном количестве. Нерасторопность главных агрономов и агрономов-семеноводов колхозов «Первое мая» и «Красный флот» привела к тому, что здесь имеется только 6—12 процентов семян первого класса, в то время как в соседних хозяйствах «Дружба» и «Новый Лиман» — 96—97 процентов. В целом по району первым классом аттестовано 42 процента семян яровых, значительно меньше, чем во многих других районах. Не отличаются высокой требовательностью к качеству посевного материала агрономические службы Поворинского, Новохоперского и Грибановского районов.

Посевная — строгий экзаменатор. Он не прощает нерадивости и самоуспокоенности. И для того, чтобы с честью выдержать весенний экзамен, надо подготовиться к нему как можно тщательнее, уже сейчас продумать, как обеспечить непрерывность посевного конвейера, как наладить работу техники с тем, чтобы соблюсти высокое качество сева в сжатые агротехнические сроки.

Правильно поступили в панинском совхозе «Прогресс», где до мельчайших деталей разработали график проведения весенней посевной. Составление рабочего плана и его широкое обсуждение здесь считают совершенно необходимым. Именно в ходе этого обсуждения учитываются допущенные в прошлом промахи, намечаются пути их устранения. И все это носит не абстрактный, а конкретный характер. Проявляется и творческая мысль специалистов.

Весенний сев являет собой целый комплекс работ. И рабочими планами должно быть определено, сколько дней и на каком поле будет работать каждый агрегат, маршрут движения, сменяемость операций, учтена потребность в семенах, горюче-смазочных материалах, ядохимикатах.

Большие и ответственные задачи стоят перед мастерами возделывания зерновых культур, но не меньше придется потрудиться тем, кто будет занят на свекловичных плантациях. Наша область одна из крупнейших свеклосеющих в стране. И потому спрос с наших свекловодов — особый. Вот почему они приняли в этом году обязательство расширить посевные площади под сахарной свеклой до 215 тысяч гектаров, получить с каждого из них по 210—220 центнеров и продать государству 4 миллиона 250 тысяч тонн сахарной свеклы.

Что делается уже сейчас, чтобы выполнить это обязательство, какова степень готовности к весне? Об этом говорят участники областной переклички свекловодов, развернувшейся на страницах «Коммуны». Передовые механизаторы П. Д. Рязов, П. Я. Горбунов, Н. Г. Подунов, В. А. Башкирцев рассказывают о своем опыте возделывания ценной технической культуры, о тех, агромероприятиях, которые были проведены ими в осенне-зимний период, о том, что они намерены делать по весне, делятся и своими тревогами.

Повод для этого есть. Не во всех хозяйствах звенья укреплены достаточным набором техники для возделывания свеклы с минимальными затратами ручного труда, не всюду в достатке завезены гербициды и ядохимикаты.

Немалую роль в весеннем севе, как, впрочем, и на любых видах полевых работ, будет играть хорошо организованное социалистическое соревнование механизаторов, сеяльщиков, водителей и всех, кому в эти дни предстоит быть на переднем крае борьбы за урожай. Во многих хозяйствах Нижнедевицкого, Панинского, Хохольского, Богучарского и других районов уже сейчас разработаны меры морального и материального поощрения тех, кто будет занят на севе. Разнообразие методов и форм организации социалистического соревнования, их оперативное применение позволят колхозам и совхозам области с честью выдержать весенний экзамен.

Решениями XXV съезда КПСС предусмотрено обеспечить дальнейший рост и большую устойчивость сельскохозяйственного производства, в том числе и за счет его главной отрасли — полеводства. Выполнение этих предначертаний — долг всех тружеников села. И сейчас, когда календарь открывает весенние страницы, нужно сделать все, чтобы обеспечить полевым работам максимальную гарантию качества и высокой эффективности.

• ПЯТИЛЕТКА, ГОД ПЕРВЫЙ

ЭКОНОМИМ МЕТАЛЛ

Коллектив нашего треста завоевал первое место в социалистическом соревновании строительных организаций города за наиболее эффективное использование металла. 136,6 тонны металлопроката, 133,4 тонны трубопроводов — таков его прошлогодний вклад в «копилку» бережливых.

Успех не случаен. На протяжении девятой пятилетки монтажники настойчиво искали резервы экономии. Только в прошлом году было подано 539 предложений, из которых 434 внедрены. Широкое применение в электромонтажном производстве нашли изделия из полимерных материалов, облегченных профилей, неметаллических труб, коробов вместо потоков труб, беструбных проводок. Это далеко не полный перечень осуществленных в тресте мероприятий, которые помогли выполнить задание по экономии металлопроката на 137,9 процента, а трубопроводов — на 104,2.

Поиск резервов мы вели и в других направлениях. Внедрение предложений по изменению трасс, способов запитки, использованию свободных жил других кабелей, увеличение заготовки проводов на стенде для объектов жилищного строительства позволили сэкономить более 125 килограммов кабелей и проводов. Задание по экономии кабеля перевыполнено в 3,5, а проводов — в 2,9 раза.

Внедрение рациональных маршрутов движения, контейнерной перевозки материалов, исключение потерь топлива на холостую работу и сокращение холостых пробегов транспорта позволили сэкономить 25,6 тонны горючего.

Но резервы, разумеется, не исчерпаны. В первом году десятой пятилетки предусматривается более широкое внедрение новых и ранее разработанных мероприятий. Планируется модернизировать технологическую линию по обработке листового металла, сортовой стали и уголка, обеспечить дальнейшее расширение внедрения карболитовых колец вместо металлических коробок, а также открытой беструбной прокладки кабелей, комплектных прокладных токопроводов, магистральных и осветительных шинопроводов...

Самым важным резервом, как и прежде, мы считаем неиссякаемую творческую мысль наших рабочих, наших рационализаторов. Среди них — старший прораб Ф. А. Аксенов, прорабы В. Н. Попов, Н. Л. Честных, В. К. Таранец, старшие инженеры В. Г. Грязнов, А. А. Карев, мастер М. В. Маскалев, электромонтажники А. А. Толмачев, И. С. Севостьянов и другие. Их поиск продолжается.

Н. МАНУКОВСКИЙ,
начальник экономической лаборатории треста «Юговостокэлектромонтаж».

ТЩАТЕЛЬНО готовятся к весенним полевым работам хлеборобы Эртильского района. И в этом немалую помощь оказывают им работники лаборатории госсеминспекции. В районе подготовлено 99 процентов семян первого и второго классов, из них 86 процентов — первого класса посевного стандарта.

НА СНИМКЕ (слева направо): старший лаборант Татьяна Николаевна Руднева, техник-лаборант Зинаида Петровна Лосева и начальник семенной лаборатории Анна Николаевна Воргольская. Фото В. Майорова.

СООБЩЕНИЕ ТАСС

«МОЛНИЯ-1»

19 марта 1976 года в Советском Союзе осуществлен запуск очередного спутника связи «Молния-1». Спутник связи «Молния-1» предназначен для обеспечения эксплуатации системы дальней телефонно-телеграфной радиосвязи, а также передачи программ Центрального телевидения СССР на пункты сети «Орбита», расположенные в районах Крайнего Севера, Сибири, Дальнего Востока и Средней Азии.

Спутник выведен на высокоэллиптическую орбиту с апогеем 38 984 километра в Северном полушарии и перигеем 494 километра в Южном полушарии. Период обращения спутника 11 часов 39 минут, наклонение орбиты 63 градуса.

На борту спутника, кроме аппаратуры для передачи программ телевидения и осуществления дальней многоканальной радиосвязи, установлена аппаратура командно - измерительного комплекса, а также системы ориентации, коррекции орбиты и энергопитания спутника.

По полученным данным, аппаратура, установленная на борту спутника, функционирует нормально, сеансы связи через спутник «Молния-1» будут проводиться в соответствии с намеченной программой.

СЕССИЯ ОБЛАСТНОГО СОВЕТА ДЕПУТАТОВ ТРУДЯЩИХСЯ

Исполнительный комитет Воронежского областного Совета депутатов трудящихся доводит до сведения депутатов областного Совета о том, что 25 марта 1976 года в 10 часов утра в городе Воронеже в большом зале заседаний Дома Советов (площадь им. Ленина,1) созывается четвертая сессия областного Совета депутатов трудящихся XV созыва.

На рассмотрение сессии вносится вопрос — о мерах по выполнению плана и улучшению качества капитального строительства в 1976 году.

Регистрация прибывших на сессию депутатов будет производиться в фойе зала Дома Советов 24—25 марта 1976 года.

Позывные «красной субботы»

СТАНЦИЯ ПРИДАЧА

Ценная инициатива передовых предприятий Москвы — провести 17 апреля коммунистический субботник, посвященный 106-й годовщине со дня рождения В. И. Ленина, нашла полную поддержку у железнодорожников станции Придача. Они решили в этот день добиться наивысшей производительности труда, выполнить все работы высококачественно. Кто не будет занят на основной работе, тот будет трудиться на благоустройстве территории. Будет посажено 500 деревьев, 1000 штук кустарников, собрано и отгружено более 10 тонн металлолома.

УЧАСТОК ЭНЕРГОСНАБЖЕНИЯ

Труженики Воронежского участка электроснабжения Юго-Восточной магистрали решили 17 апреля сделать ревизию контактной сети протяженностью три километра, произвести окраску и побелку 908 штук опор, построить переезд через пути на участке тяговой подстанции, изготовить стеллажи для хранения материалов, инвентаря и инструментов.

ШИННЫЙ ЗАВОД

Первыми на Воронежском шинном заводе почин москвичей поддержали труженики сборочного цеха № 26. В этот день будет реализовано продукции на сотни тысяч рублей, получено 125 тысяч рублей прибыли. В фонд десятой пятилетки шинники перечислят 9100 рублей.

ЗАВОД СК ИМЕНИ КИРОВА

17 апреля весь коллектив цеха № 1 Воронежского завода СК имени Кирова встанет на ударную трудовую вахту. В этот день планируется выполнить весь объем работ по монтажу новой технологической схемы. Это позволит улучшить условия труда, сократить непроизводительные затраты рабочего времени, повысить качество выпускаемой продукции. Экономический эффект от внедрения новой схемы составит около 8 тысяч рублей.

На контроле «Коммуны» — производство и заготовка молока

БРАТЬ ПРИМЕР С ПЕРЕДОВЫХ

Первая колонка цифр означает продажу молока первого сорта за 2 месяца 1976 года, вторая — за этот период прошлого года (в процентах).

Богучарский	84,1	40,0
Верхнехавский	81,3	40,5
Россошанский	80,0	79,1
Бобровский	79,5	54,4
Подгоренский	76,9	30,2
Рамонский	76,3	68,3
Нижнедевицкий	75,8	38,9
Поворинский	74,9	63,1
Лискинский	73,3	62,3
Ольховатский	72,8	59,1
Калачеевский	72,3	71,4
Семилукский	72,0	74,8
Павловский	66,0	60,7
Репьевский	65,6	55,3
Хохольский	63,7	69,5
Кантемировский	63,4	37,9
Каменский	62,8	42,5
Бутурлиновский	61,8	50,6
Верхнемамонский	58,0	40,5
Эртильский	58,0	60,9
Терновский	55,5	29,6
Новоусманский	54,9	36,1
Петропавловский	51,6	37,8
Аннинский	51,0	40,2
Борисоглебский	50,6	22,2
Таловский	49,9	39,5
Острогожский	47,3	37,4
Новохоперский	46,3	16,6
Грибановский	40,5	31,1
Панинский	28,3	29,7

Труженики молочных ферм колхозов и совхозов области настойчиво добиваются увеличения производства и улучшения качества молока. За два месяца 1976 года продано государству сортового молока 99,6 процента, в том числе 63,1 процента первым сортом.

Целенаправленную работу по улучшению качества продукции ведут в хозяйствах Калачеевского, Семилукского, Россошанского, Рамонского, Ольховатского, Лискинского районов, где 70—80 процентов молока реализуется первым сортом.

Заметных результатов достигли колхозы и совхозы Бобровского, Нижнедевицкого, Верхнехавского, Каменского, Богучарского районов. В то же время на многих фермах Новохоперского, Новоусманского, Петропавловского и некоторых других районов плохо используется богатейший опыт, накопленный в области, недопустимо мелят с наведением ветеринарно - санитарного порядка в коровниках, молочных и моечных комнатах. Суточное производство молока в этих районах также низкое, не превышает 92—95 процентов к уровню прошлого года.

Санитарные дни в животноводческих и подсобных помещениях проводятся нерегулярно, территории ферм не очищены. Нарушается технологический режим мойки, дезинфекции и хранения доильных аппаратов, молочной посуды и фильтрующих материалов.

Все еще имеет место игнорирование морального и материального поощрения работников ферм за лучшие показатели качества молока. Такие факты установлены проверкой в Новоусманском районе на фермах колхозов «Заветы Ильича», «Заря», «40 лет Октября», «Победа», где за два месяца сдали только от 5 до 30 процентов первосортного молока.

Зоотехникам, ветеринарным специалистам и руководителям хозяйств необходимо детально разобраться в каждом случае снижения качества молока, принимая незамедлительные меры для устранения недостатков, брать пример с хозяйств и ферм высокой ветеринарно - санитарной культуры.

А. БАРКОВСКИЙ,
старший ветврач отдела санитарии молока облветсанотряда.

СНЕЖНЫЕ ВАЛЫ

Каждое утро Константин Чаплин выводит свой агрегат со снегопахом - валкообразователем. После прохода ДТ-75 образуются плотные снежные валы, которые не дадут уйти в низины талым водам. В первую очередь валы были сделаны на полях, изрезанных балками. Механизатор хорошо проинструктирован о технологии дела. Об этом свидетельствует его работа. На 300 гектарах валы проложены поперек склонов, через 20—30 метров сделаны так называемые карманы. В них будут хорошо улавливаться талые воды.

Так же удачно спорится работа и у механизатора Семена Николаевича Крючкова.

Одновременно на полевых станах лискинского колхоза «Давыдовский» идет агрегатирование механизмов для закрытия влаги на зяби. В поле выйдут одновременно 10 агрегатов. Боронование в два следа на площади 2907 гектаров намечено провести за 48 часов. Точность расчетов подтверждает хорошая готовность техники, людей. Весенне-полевые работы будут вестись в хозяйстве в две смены. Кстати, в две смены трудятся механизаторы и на задержании талых вод.

Они уже окружили надежными валами поля на 550 гектарах.

В. СОТИН.

• На собраниях партийного актива

НА ОСНОВНОМ НАПРАВЛЕНИИ

За минувшее пятилетие объем промышленного производства в Железнодорожном районе значительно возрос, среднегодовые темпы прироста производительности труда составили 26 процентов. В два с лишним раза снижена себестоимость продукции и увеличена фондоотдача.

Во всем этом — несомненные плоды работы районной партийной организации по коренным вопросам научно-технического прогресса, внедрению в производство достижений науки и передового опыта, повышению авангардной роли коммунистов в социалистическом соревновании. Более сложные задачи предстоит решить в новой пятилетке. Здесь понимают, что десятая пятилетка — качественно новый этап экономического и социального строительства.

Объем промышленного производства в районе предусматривается увеличить в 3 раза, в 2,6 раза необходимо повысить производительность труда. За счет роста производительности труда нужно обеспечить более 85 процентов промышленной продукции. Труженикам района предстоит довести удельный вес продукции, выпускаемой с государственным Знаком качества и высшей категории, до 55—60 процентов.

Выполнение такой программы, как отметил в своем докладе первый секретарь Воронежского горкома партии, делегат XXV съезда КПСС **В. К. Аладщик**, а затем и другие коммунисты, выступавшие в прениях, — находится в прямой зависимости от творческой активности всех трудящихся района, их умения, инициативы.

Исходя из реальных возможностей и глубокого экономического анализа, труженики района с начала года приняли высокие социалистические обязательства. Два минувших месяца показали, что основа для их выполнения заложена хорошая. Однако успешное начало года коммунисты рассматривают всего лишь как заявку на будущее. Поэтому в докладе и выступлениях участников актива сосредоточено внимание не на достигнутых успехах, а на нерешенных проблемах.

Выступавшие отмечали пока еще неудовлетворительную работу по укреплению дисциплины труда, в результате чего только от потерь рабочего времени за минувший год районом недодано продукции на 3,8 миллиона рублей. Подвергались критике коллективы отдельных предприятий, которые медленно внедряют в производство новейшее оборудование, более совершенную технологию. По сей день на предприятиях есть случаи неритмичной работы, простоя оборудования.

— Недостатки в хозяйственной работе, — подчеркнул в своем выступлении первый секретарь Железнодорожного райкома партии П. Я. Зенин, — мы рассматриваем как серьезные упущения в партийной работе. Партийные организации должны взять незамедлительно под контроль все самые важные хозяйственные вопросы, все самые отстающие участки производства.

Электрослесарь завода имени Тельмана Н. И. Потыкун отметил мобилизующую роль коммунистов в соревновании. Партгруппа, в которой он состоит, накопила хороший опыт руководства этим движением. С первого дня новой пятилетки коммунисты осуществляют девиз: «От высокой эффективности труда передовиков — к высокой эффективности труда всего коллектива». Каждый коммунист взял на себя обязательство сделать все возможное, чтобы его опыт стал достоянием товарищей.

Многие коммунисты замечали, как важно использовать богатейший опыт социалистического соревнования, который был накоплен в минувшей пятилетке, максимально проявился в предсъездовские дни и в дни работы партийного съезда. Заместитель секретаря цеховой парторганизации локомотивного депо Отрожка, токарь А. Д. Степанов рассказал, что коллектив депо одним из первых поддержал почин «Пятилетке качества — рабочую гарантию». Для осуществления его рабочие бригады, которые взаимосвязаны между собой, заключили совместный договор, по которому обязались обеспечивать друг друга узлами и деталями только отличного качества. Партгруппы взяли под контроль соревнующиеся коллективы и оказывают им всяческую помощь.

На всех без исключения предприятиях района зарекомендовало себя недельное подведение итогов соревнования. Участники актива высказались за то, чтобы эта форма получила в районе постоянную прописку.

— В дни работы съезда, — сказал слесарь завода электровакуумных приборов, председатель цехового комитета Н. Н. Березнев, — соревнование достигло самого высокого накала. Очень важно, чтобы партийные организации сохранили этот высокий ритм, провели его через всю ударную вахту первого года пятилетки.

Собрание партийного актива уделило большое внимание четкой постановке контроля и проверке исполнения, дальнейшей работе по подбору, расстановке и воспитанию кадров. Рассматривались вопросы, связанные с повышением уровня и эффективности идеологической работы в соответствии с требованиями XXV съезда партии, проблемы трудового и нравственного воспитания.

В своей резолюции собрание актива коммунистов Железнодорожного района одобряло и приняло к осуществлению задачи, поставленные XXV съездом нашей партии. Труженики промышленного района отдадут все свои силы, знания, энергию для успешного выполнения заданий десятой пятилетки, внесут достойный вклад в дело коммунистического строительства.

О. ПОНОМАРЕВ.

ПРОГРАММА ДЕЙСТВИЙ

...Воронежский театр оперы и балета. Здесь состоялось собрание актива партийной организации Центрального района, на котором рассмотрены итоги XXV съезда партии и задачи дальнейшего социально-экономического, культурного развития района.

XXV съезд КПСС — событие всемирно-исторического значения,— сказал выступивший с докладом первый секретарь райкома партии **Т. К. Алесин.** — Партийный форум нашей страны наметил грандиозную программу коммунистического созидания. Большие задачи в десятой пятилетке стоят перед тружениками нашего района. Объем промышленного производства, как предполагается, за эти годы возрастет более чем на 30 процентов. Весь прирост промышленного производства будет получен за счет повышения производительности труда. Предстоит осуществить значительную реконструкцию завода имени Дзержинского, объединения «Прогресс», кондитерской фабрики, объединения «Работница». Многие предприятия нашего района призваны непосредственно решать одну из главных задач пятилетки — производить товары массового спроса: обувь и одежду, хлебопродукты и продукцию полиграфии, кондитерские и галантерейные изделия.

О том, что нужно сделать, чтобы воплотить намеченное в жизнь, говорили в своих выступлениях бригадир маляров СУОР-46 стройтреста № 4, делегат XXV съезда КПСС **В. П. Мешкова**, токарь завода имени Ленина **И. Я. Партолин**, начальник завода имени Дзержинского **А. П. Косоногов**, первый секретарь райкома ВЛКСМ **В. И. Жуков**, председатель горисполкома, делегат XXV съезда КПСС **В. В. Поспеев** и другие.

В докладе Т. К. Алесина, в выступлениях участников собрания наряду с достигнутыми успехами на старте десятой пятилетки с принципиальной, партийной взыскательностью говорилось и обо еще имеющих место недостатках в работе отдельных предприятий. Так, завод имени Дзержинского, кондитерская фабрика, комбинат хлебопродуктов, объединение «Прогресс» снизили объемы промышленного производства по сравнению с соответствующим периодом прошлого года. В январе — феврале 1976 года не выполнены планы по вводу в действие основных фондов, освоению капитальных вложений и строительно-монтажным работам УКС горисполкома, ОКС УВД, отдельные организации «Минмонтажспецстроя», СМУ-24, 44, 45 стройтреста № 4. Далеко не все сделано проектными институтами и в улучшении проектно-сметного дела.

Делегаты XXV съезда КПСС, главный врач областной глазной больницы **И. П. Икорская**, ректор ВГУ, профессор **Н. А. Плаксенко** говорили о социальных достижениях нашей страны, о том, что нужно сделать в районе для дальнейшего улучшения здравоохранения, развития науки, пропаганды советского образа жизни.

В Центральном районе Воронежа сосредоточены многие идеологические учреждения, учреждения культуры, высшие учебные заведения, от деятельности которых во многом зависит уровень идеологической работы не только района, но и города, области. Поэтому коммунисты и вели большой разговор о том, как успешнее выполнять поставленную съездом задачу по дальнейшему улучшению коммунистического воспитания трудящихся, как надо организовывать пропаганду, разъяснение и изучение материалов партийного съезда, мобилизовывать трудовые коллективы на борьбу за осуществление заданий десятой пятилетки.

Собрание актива единодушно приняло резолюцию, целиком и полностью одобряющую положения и выводы Отчетного доклада ЦК КПСС, с которым на съезде выступил Генеральный секретарь ЦК КПСС тов. Л. И. Брежнев, решения XXV съезда партии, приняло их к неуклонному руководству и исполнению.

Р. ХОДЕЕВ,
корр. «Коммуны».

• ДЕЛЕГАТ ОТЧИТЫВАЕТСЯ ПЕРЕД ЗЕМЛЯКАМИ

ПОСЛЕ возвращения из Москвы с XXV съезда Коммунистической партии Татьяне Антоновне Никитиной долго задерживаться дома не пришлось. Уже на следующий день она отбыла в Россошь, где состоялся День депутата. Она поднялась на трибуну и начала свой рассказ о незабываемых днях, проведенных на партийном съезде.

СВОЕ РОДНОЕ ДЕЛО

— Решения XXV съезда партии проникнуты заботой о благе народа, о его настоящем и еще более светлом будущем, — говорила Т. А. Никитина перед депутатами районного, городского и сельского Советов, своими коллегами по труду. — И каждый советский человек воспринял планы партии, как свое родное дело...

Свидетельство тому — дела и планы хлеборобов совхоза «Райновский» где трудится коммунист, Герой Социалистического Труда Т. А. Никитина. В завершающем году девятой пятилетки совхоз досрочно и с превышением выполнил планы сдачи государству зерна, мяса, молока. Сделан верный задел будущего урожая — на всей площади вспаханы зябь, засеяно озимыми 2642 гектара при плане 2400 гектаров. Расширены площади под посевами многолетних трав.

Говоря о делах и планах коммунистов страны, о которых шла речь на историческом форуме, Татьяна Антоновна рассказала о своем скромном, как она считает, трудовом вкладе в минувшую пятилетку, о своих новых рубежах. Это был личный отчет коммуниста перед своими товарищами по труду. Она никогда не забывает об этой своей ответственности перед коллективом.

— С 1971 по 1975 годы мною было принято социалистическое обязательство убрать 1250 гектаров зерновых и намолотить 20 400 центнеров зерна. Фактически за пять лет я убрала 2253 гектара и намолотила 42 086 центнеров зерна, что составляет 206 процентов к принятому обязательству. А в 1975 году при обязательстве убрать на комбайне «Нива» 400 гектаров и намолотить 6000 центнеров зерна я убрала 554 гектара и намолотила 7835 центнеров, выполнив принятые обязательства на 130 процентов.

Стоя на трибуне, Татьяна Антоновна всматривалась в глубину зала заседаний. Там сидели представители Новой Калитвы. Это здесь, в колхозе «Заветы Ленина», в ударные предсъездовские дни родилась женская тракторная бригада «Новокалитвенка», в которую вошли 12 сельских трактористок во главе с агрономом Марией Иосифовной Голубейко. В этом году она будет выращивать кукурузу на силос, а в будущем намерена специализироваться на возделывании сахарной свеклы.

Как бы передавая эстафету соревнования своим коллегам по профессии, ветеран механизаторской гвардии продолжала:

— Я приняла повышенные обязательства на первый год десятой пятилетки. За четыре рабочих дня засею ранними яровыми 200 гектаров площади. В период уборки урожая обеспечу на комбайне «Нива» выполнение не менее двух сезонных норм с отличным качеством косовицы и обмолота. Сэкономлю не менее 400 килограммов дизельного топлива.

Возьму наставничество над тремя молодыми механизаторами. Сделаю свое поле полем высокой культуры.

В народе говорят: слово делом красно. Цену этой пословицы Татьяна Антоновна знает на собственном опыте. И поэтому, прежде чем брать высокие обязательства, она все взвесила, все рассчитала. Инвентарь отремонтирован еще 5 декабря. Ремонтное звено, в котором трудилась Т. А. Никитина, выполняло свои ежедневные обязательства на 140—150 процентов.

В дни, когда посланец совхозной партийной организации принимала участие в работе XXV съезда КПСС, коллектив механизаторов завершил подготовку к весне. Возвращение делегата домой механизаторы ознаменовали трудовой вахтой на заготовке удобрений.

Вот и сегодня, когда она уехала в район, чтобы принять участие в Дне депутата, на станцию за тюками двинулся целый тракторный поезд. За рулем его сидели братья Юрий и Владимир Кириченко. Это Никитина сдружила их с техникой, научила профессиональному мастерству.

За дни, предшествующие съезду, и после завершения его работы — механизаторский коллектив, в котором трудится Т. А. Никитина, вывез на поля около 30 тысяч тонн органики при обязательстве 22 тысячи тонн.

Поле высокой культуры... Под этим девизом начинает десятую пятилетку делегат XXV съезда партии, Герой Социалистического Труда Татьяна Антоновна Никитина. Скоро сев. У нее уже все определено, где и как сеять, как убирать урожай.

Вместе со всеми волнистой бороздой поведет свой трактор Татьяна Антоновна Никитина, коммунист, делегат съезда. Тридцать четвертую весну встретит она в поле, где родилась, где обрела любимую профессию, где стала знатным человеком страны, хлеборобом, героем труда.

В. ТИШАНИНОВ.

БАМ — всенародная стройка

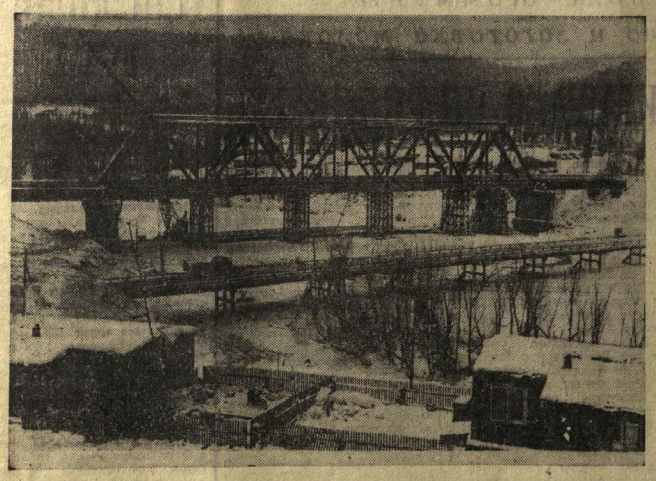

Иркутская область. На западном участке Байкало-Амурской магистрали полным ходом идут строительные работы.

С началом движения поездов до станции Таюра увеличился поток народнохозяйственных грузов.

Сейчас в тайге прокладывают просеку, ведут отсыпку земляного полотна, возводят искусственные сооружения.

В этом году на западном участке намечено открыть рабочее движение поездов до станции Небель.

НА СНИМКЕ: мост через Таюру.

Фото Э. Брюханенко. (Фотохроника ТАСС).

Беречь вагоны

На Юго-Восточной железной дороге широко развернулось социалистическое соревнование между коллективами 133 станций, 482 смежных промышленных предприятий и организаций, направленное на улучшение использования транспортных средств и сокращения простоя вагонов. Разработанные условия этого соревнования были утверждены Воронежским облисполкомом и облсовпрофом.

В 1975 году за наиболее эффективное использование транспортных средств, снижение простоя вагонов под погрузкой и выгрузкой была отмечена работа коллектива Подгоренского цементного завода, Семилукского огнеупорного и Хохольского сахарного заводов, а также Воронежской ТЭЦ, завода СК имени Кирова, станции Придача.

В настоящее время, когда коллективы промышленных предприятий, строек и транспорта, соревнуясь за досрочное выполнение плана и социалистических обязательств первого года десятой пятилетки, успешно претворяют их в жизнь, на некоторых предприятиях по-прежнему из-за низкой организации погрузочно-разгрузочных работ, бесхозяйственного использования подвижного состава, перепростоя вагонов допускаются потери погрузочно-разгрузочных ресурсов. Всего по Воронежской области в минувшем году потеряно 72 тысячи вагонов, которыми можно было перевезти 1726 тысяч тонн груза.

Постоянно простаивают вагоны на подъездных путях Калачеевского мясокомбината, Евдаковского жиркомбината, Воронежского железобетонного завода № 5, Елань-Коленовского сахзавода и других предприятиях.

Большое увеличение простоя вагонов допускается и на промышленных предприятиях, обслуживаемых станцией Воронеж-Курский: заводе имени Калинина, жиркомбинате, заводе «Вторчермет».

Перепростой вагонов на подъездных путях является недопустимым. И поэтому руководители должны принять необходимые меры для снижения простоя подвижного состава.

Эта большая работа важна еще и потому, что доставка грузов влияет на выполнение всех народнохозяйственных планов и задач, поставленных XXV съездом партии.

Б. РАПОПОРТ,
старший техник подъездных путей грузовой службы
Ю.-В. ж. д.

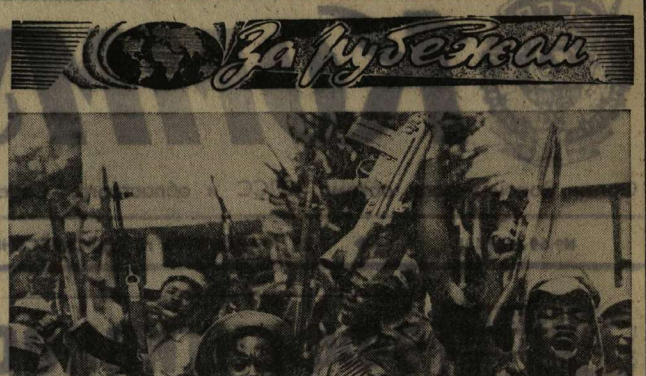

Народная Республика Ангола. Бойцы Национальной армии НРА на митинге по случаю освобождения Уамбо.
Фото В. Будана. (Фотохроника ТАСС).

ПОСЛЕДОВАТЕЛЬНЫЙ ИНТЕРНАЦИОНАЛИЗМ

Анализируя основные направления политики СССР, определенной XXV съездом Коммунистической партии Советского Союза, крупные политические деятели, пресса пяти континентов отмечают ее последовательный интернационализм, глубокое соответствие интересам и чаяниям всех народов.

ПРАГА. Важнейшим, решающим для судеб человечества является тот факт, что съезд советских коммунистов развил линию на укрепление мира и безопасности народов, на последовательное и настойчивое воплощение принципов мирного сосуществования, на то, чтобы политическая разрядка дополнялась разрядкой военной, заявил член Президиума ЦК КПЧ, первый секретарь ЦК Компартии Словакии И. Ленарт. Съезд наметил в этой области целый ряд конкретных целей, которые органически связаны с мирной программой XXIV съезда КПСС. Борьба за их претворение в жизнь будет иметь далеко идущие последствия.

ЛОНДОН. Как и все англичане, я приветствую подтвержденное XXV съездом КПСС стремление Советского Союза остановить распространение ядерного оружия на нашей планете, заявил член английского парламента лейборист Д. Канаван. Он выразил надежду на то, что СССР и Англия предпримут совместные усилия для того, чтобы положить конец гонке вооружений, которая противоречит интересам народов.

ПАРИЖ. Председатель Национального собрания Франции Эдгар Фор указал на важность сформулированных в докладе Генерального секретаря ЦК КПСС Л. И. Брежнева задач по дальнейшему укреплению мира во всем мире. Проблема разоружения имеет первостепенное значение, подчеркнул Э. Фор в заявлении корреспондентам.

БОНН. Стремление к продолжению политики разрядки — важнейшая характерная черта доклада, представленного Л. И. Брежневым XXV съезду КПСС, заявил председатель группы бундестага по парламентским связям с Советским Союзом Вернер Мертес. Это стремление, по моему мнению, разделяют правительство ФРГ, фракции СДПГ и СвДП в бундестаге, добавил он. Доклад Л. И. Брежнева, выступления делегатов, вся атмосфера, царившая на XXV съезде КПСС, убедительно показали, что отношения между СССР и ФРГ действительно вошли в нормальное русло.

ТОКИО. Советский Союз стремится к мирному сосуществованию с другими государствами, и это стремление было четко выражено в докладе Генерального секретаря ЦК КПСС Л. И. Брежнева, сказал видный японский профсоюзный деятель, лауреат международной Ленинской премии «За укрепление мира между народами» Акира Ивая.

Следует, преодолевая возникающие трудности, добиваться созыва в различных районах мира совещаний, подобных общеевропейскому совещанию. Особое внимание при этом должно быть уделено обеспечению безопасности в Азии на коллективной основе.

БАГДАД. Работа XXV съезда КПСС вылилась в блестящую демонстрацию интернационализма, показав, что Советский Союз твердо защищает принципы пролетарского интернационализма и интересы народов, борющихся против империализма, констатирует иракская газета «Тарик аш-шаб». Газета отмечает, что значительное место в докладе Генерального секретаря ЦК КПСС заняли проблемы Ближнего Востока. Подтверждение Л. И. Брежневым принципиальной, твердой позиции Советского Союза в отношении национальных проблем арабов и его предупреждение тем силам, которые пытаются подорвать нашу дружбу, были сделаны как нельзя вовремя, поскольку сейчас в арабском мире появились круги, которые пытаются намеренно извратить принципиальную линию СССР и преуменьшить разностороннюю поддержку Советским Союзом борьбы народов Ближнего Востока. Вот почему арабы с огромным удовлетворением встретили выраженную съездом решимость дать должный отпор недругам арабско-советской дружбы и сделать все возможное для ее укрепления.

КАМПАЛА. Итоги XXV съезда окажут большое влияние на многие процессы и события в сложной обстановке современного мира, пишет правительственная газета «Войс оф Уганда». Внешнеполитическая программа съезда ярко свидетельствует о намерении СССР вести свое мирное наступление еще более энергично, чем до сих пор. Съезд КПСС подтвердил неизменную верность советских коммунистов идеалам борьбы за лучшее будущее человечества.

(ТАСС).

Со всех континентов

УЛАН-БАТОР. В МНР успешно претворяется в жизнь программа в области здравоохранения. В настоящее время в стране создана широкая сеть медицинских учреждений, в строительстве которых большую помощь оказывают Советский Союз и другие страны социалистического содружества. Сейчас на десять тысяч человек в Монголии приходится 20 врачей и 98 больничных коек.

СТОКГОЛЬМ. Продолжает ухудшаться экономическое положение Швеции. Согласно официальным данным, промышленное производство в стране сократилось в прошлом году на 2 процента по сравнению с 1974 годом. Многие предприятия и фирмы вынуждены свертывать производство, увеличивая и без того большую армию безработных шведов. На февраль текущего года в Швеции насчитывалось 74 тысячи безработных.

МАДРИД. Продолжается забастовка семнадцати тысяч рабочих-строителей испанского города Сарагоса. На встрече с представителями бастующих, предприниматели согласились рассмотреть требования рабочих о восстановлении на работе всех уволенных и повышении заработной платы.

ВАШИНГТОН. Два высших чина Пентагона уличены в коррупции. Как показало расследование, директор управления научно-технических исследований министерства обороны М. Карри и министр военно-морских сил Д. Миддендорф пользовались в личных целях услугами крупнейшего американского концерна по производству вооружений «Рокуэлл корпорейшн». В попытке замять скандал министр обороны США Д. Рамсфелд был вынужден наложить на обоих «строгое взыскание».

ОТТАВА. Как сообщило канадское статистическое бюро, дефицит платежного баланса страны в последнем квартале 1975 года возрос на 100 миллионов долларов. В целом в 1975 году он достиг рекордного размера в 5 миллиардов 74 миллиона долларов.

КАРАЧИ. Здесь официально объявлено, что с 1 апреля с. г. все пакистанские корпорации и фирмы, занимающиеся экспортной торговлей, переходят на метрическую систему мер и весов.

(ТАСС).

Протест ВСМ

ХЕЛЬСИНКИ. (ТАСС). Всемирный Совет Мира направил премьер-министру Израиля И. Рабину телеграмму, в которой выражает протест против варварских расправ израильских властей над населением западного берега реки Иордан и других арабских территорий, оккупированных Израилем.

ВСМ заявляет, что расправы с демонстрантами, учащимися школ, женщинами и стариками в Наблусе, арабской части Иерусалима, Бире, Рамаллахе и Вифлееме вызывают гнев и возмущение всех честных людей в мире.

Как подчеркивается в телеграмме, израильские власти несут ответственность за преступления, совершаемые ими на оккупированных арабских территориях. ВСМ призывает освободить из тюрем всех палестинских патриотов и положить конец зверствам.

ВСМ отмечает, что 16 марта представители 10 международных организаций, а также организаций 16 стран направили премьер-министру Рабину телеграмму, в которой выражается резкий протест против усилившегося террора на оккупированных территориях. Эту телеграмму подписали, в частности, Всемирный Совет Мира, Всемирная федерация профсоюзов, Международная демократическая федерация женщин, Всемирная федерация демократической молодежи. Среди подписавших также представители движений за мир Австралии, Венгрии, ГДР, Греции, Италии, Израиля, Кипра, Португалии, Советского Союза, Финляндии, Франции, Чехословакии.

ПОРТУГАЛИЯ: НОВАЯ МАССОВАЯ ОРГАНИЗАЦИЯ

ЛИССАБОН. (ТАСС). На общенациональной встрече делегаты партии Португальское демократическое движение (ПДД) приняли решение о прекращении деятельности партии и превращении ее в массовую общественно-политическую организацию широкого, демократического и антифашистского характера.

Это решение принято в целях сплочения демократических и антифашистских сил страны, против угрозы со стороны правых и реакционных кругов, активизирующихся в стране.

Существуют широкие круги португальской общественности, которые не принадлежат ни к какой политической партии, но хотят активно участвовать в жизни страны, отмечается в принятом на общенациональной встрече делегатов ПДД документе. Необходимость создания широкого массового движения, ставящего перед собой подлинно демократические задачи и способствующего объединению всех португальцев, выступающих против реакционеров и правых — вот основная причина, которая привела к преобразованию ПДД в организацию трудящихся масс, широких слоев населения, готовых вести борьбу за защиту революционных завоеваний португальского народа после свержения фашистского режима 25 апреля 1974 года.

• *КАК СОЗДАВАЛСЯ ФИЛЬМ*

«СЕРДЦЕ КОРВАЛАНА»

Фильм «Сердце Корвалана» является логическим продолжением работы нашего творческого коллектива над кинотрилогией о Латинской Америке. Как родилась эта трилогия? Скажу прямо — она не была задумана заранее. Начало положил фильм «Пылающий континент», который мы снимали в 1971 году. Затем, когда грянули трагические события в Чили, мы по горячим следам событий сделали картину «Чили. Время борьбы, время тревог». Это был второй фильм трилогии. И завершением этой латиноамериканской серии стал фильм «Камарадос» — связанные воедино новеллы о выдающихся борцах за свободу континента.

А еще раньше, до этой трилогии, была лента «Пылающий остров» — о революционной Кубе, которую я снимал в первые месяцы кубинской революции. Огневая Куба с ее романтикой Сьерра-Маэстры, «Гранмы», страна улыбок, мужества, горячих сердец, Куба заставила меня полюбить Латинскую Америку, проникнуться чувством боли за страдания миллионов людей этого континента, и в то же время чувством веры в торжество справедливости, веры в их окончательную победу.

Фильм «Камарадос» мы делали, когда Луис Корвалан уже был в застенках чилийской фашистской хунты. В этой картине ему тоже была посвящена одна из новелл. Но некоторое время спустя, когда с каждым днем все более грозной, более реальной становилась опасность расправы над Корваланом, у меня возникла мысль сделать о нем фильм, который внес бы свой вклад в благородное движение солидарности с чилийскими демократами, томящимися в лагерях и тюрьмах Пиночета, фильм, который бы в какой-то мере помог завоевать свободу Луису Корвалану.

В первоначальном своем замысле фильм этот представлялся нам в форме короткометражного боевого киноплаката. Мы устремились в поиски материалов о Луисе Корвалане. И до чего же мало оказалось в поле нашего зрения кинодокументов, в которых был запечатлен Корвалан в разные годы его жизни! Буквально считанные метры кинопленки. Однако углубляясь в тему, мы пришли к необходимости расширить диапазон повествования. Стало ясно, что не коротким лаконичным плакатом должен быть наш фильм, нет, наша задача представлялась нам значительно шире, хотя она была и намного сложнее. Раскрыть многогранно и глубоко образ Луиса Корвалана, не только борца и выдающегося деятеля революционного движения, — просто человека, любящего жизнь, нежного, заботливого отца, мужа. Человека удивительной скромности.

Такого рода задача определила необходимость еще более тщательного поиска материалов о Луисе Корвалане. Не только кинематографических, но и фотографий, документов, фонограмм. Мы настойчиво, кропотливо начали добывать эти материалы во всех доступных нашему поиску архивах, фильмохранилищах, в личных собраниях людей, встречавшихся, друживших с Корваланом, фотографировавших его в разные периоды жизни.

Зритель видит Корвалана в разные моменты его жизни, но даже в минуты отдыха, в минуты раздумья на его лице печать усталости, большого внутреннего напряжения. С какой перегрузкой он жил и работал! Сколько раз смотрел смерти в глаза!

Много сил отдавал он газете «Сигло» — центральному органу Компартии Чили. Газету громили, закрывали, арестовывали. Но всегда на ее страницах сверкал яркий талант публициста Луиса Корвалана. Я вспоминаю, как в Сантьяго мы пришли снять небольшой праздник газеты — «Сигло» вступала в новый год своего существования. Приехал Луис Корвалан. Рабочие разливали в стаканчики молодое вино. Он чувствовал себя там, в типографии, как в родном доме. Удивительно теплый эпизод!..

Луис Корвалан, сам вступивший в партию в шестнадцать лет, глубоко ценил роль молодежи в революционном движении. Он был очень близок с молодыми коммунистами Чили. И все его дети: две старшие дочери, сын Луис Альберто — были членами Союза молодых коммунистов Чили. О своей семье Корвалан говорил: «Моя первичная партийная организация»...

Вспоминаю также вечер, проведенный в доме Луиса Корвалана на окраине Сантьяго. За столом хлопотала Лиля — его супруга, миловидная женщина с удивительно доброй улыбкой, она потчевала нас острейшими, ароматными соусами к рыбе, приготовленными по рецептам самого Корвалана, который знает толк в народной кулинарии. Он постоянно соревновался в этом с Пабло Нерудой. За столом шла неторопливая дружеская беседа, в сборе была вся семья.

В тот вечер я любовался молодым красивым парнем, сыном Корвалана, удивительно похожим на отца. В каждой реплике, каждом взгляде, который он кидал на отца, чувствовалась большая любовь, огромное уважение.

Узнав о фашистском мятеже, я с ужасом подумал о возможной расправе фашистов над этой семьей. Мои опасения подтвердились. Луис Альберто был схвачен на второй день после фашистского переворота, брошен в застенки. Каким мучениям его подвергали! Истязали самыми изощренными пытками — топтали сапогами, избивали прикладами, пытали электрическим током, прикладывая электроды к вискам, подвешивали вниз головой. При этом палачи задавали ему один и тот же вопрос:

— Ты любишь своего отца?— Он отвечал «люблю», и снова озверевшая солдатня набрасывалась на него...

После года испытаний Луис Альберто вырвался из фашистского ада. Он с экрана нашего фильма рассказывает об отце, о годах тяжелого детства, подполье, тюрьмах, куда не раз бросали отца, о голоде в семье, оставленной на попечение матери.

Луис Альберто говорит, глядя в зрительный зал. Рядом его семья — жена Рут, двухлетний малыш Диего. Они живут в Болгарии, где Луис Альберто завершал свою учебу на агрономическом факультете. Сын ведет со зрителем взволнованный, откровенный разговор об отце, о своей родине, о своем народе.

Автору этих строк доводилось видеть много смертей на своем веку. Но меня невероятно потрясла смерть Луиса Альберто Корвалана. Смерть, которая последовала через десять дней после того, как он рассказывал нам, перед нашей камерой о своем отце. Мы снимали его в Софии, на свободной болгарской земле, среди любящих его, его семью добрых людей. Разрыв сердца в двадцать восемь лет! Нет, это не была смерть от сердечной болезни. Это было убийство! Результат пыток и мучений в течение года. Убийство! И снова — полет нашей киногруппы в Болгарию, на этот раз для съемки похорон Луиса Альберто. Тяжело было нам снимать в Софии толпы людей, проходящих мимо гроба молодого чилийского патриота. На кладбище, освещенном холодными лучами осеннего солнца, тысячи людей в едином порыве кричали: «Товарищ Луис Альберто Корвалан с нами! Сейчас и навсегда! Венсеремос!...» И над их головами плыли звуки интернационала.

Наш творческий коллектив — режиссер Ольга Трофимова, оператор Петр Шумский, звукооператор Станислав Бац и другие создатели фильма с чувством глубокой ответственности, с невероятной увлеченностью работали над этой лентой. Мы хотели, чтобы наш фильм «Сердце Корвалана» был фильмом-обвинением, фильмом-призывом, поэмой о мужестве и силе человеческого духа, о могуществе солидарности миллионов людей мира. Нам хотелось полнее и шире рассказать о большой человеческой судьбе, создать на экране героический образ борца за свободу, готового отдать великому делу всю свою кровь, все свое сердце.

Роман КАРМЕН,
кинорежиссер, лауреат Ленинской премии.
(АПН).

• РЕЦЕНЗИЯ

УЛИЦА МОЛЧАЛИВЫХ ЛЬВОВ

Поздно, годам к четырнадцати, девочка со странным мальчишеским именем Виталия, заметила, что некрасива. И тот день, когда она впервые почувствовала это, печалью отложился в ее сердце. Неужели навек закрыты для нее пути к радости любви? И пока она, замкнувшись в себе, искала ответ на единственный вопрос: как быть, если лицо и фигура не отвечают даже стандарту, пока думала-гадала, стало уже поздно. В тридцать четыре года скромная библиотекарша из бюро технической информации завода Виталия Сергеевна Чернухина осталась одна.

Но женщине нельзя без любви, и вот уже больше года она встречает его на проходной, надеясь хотя бы на один мимолетный взгляд. А нынешней весной она видела его на мосту. Ей захотелось подойти к нему, сказать что-нибудь, отвлечь его от этой тревоги, почти страдания, которые были в его взгляде, в его движениях. Кто знает, может, и сделала бы шаг навстречу любимому человеку, да ему не нужно этого, она твердо знала.

Талантливый инженер отдела Владимир Иванович Холмицкий горячо любит свою жену, красавицу Злату Николаевну, пользуется ее взаимностью. Возле счастливой пары третий должен быть лишним.

Но оказался не лишним... опустившийся от пьянки, в общем-то никчемный инженер Алексей Матвеевич Грай, вмешавшийся в судьбу семьи. Произошла весьма банальная история: грешница покидает мужа, а он, считая себя виноватым, в конце концов сам ищет встречу с ней.

Ушедших жен возвращают по-разному. Тут догматов нет, и каждый покинутый выбирает себе метод по вкусу. Однако существует некоторая закономерность, которую можно сформулировать примерно так: скажи, каким ты был мужем, и я отвечу, как ты будешь действовать. Владимир Холмицкий был хорошим мужем, потому что все лучшее в себе — бескомпромиссность, цельность, увлечение любимой работой — связывал с ней, со Златой, для которой он был сразу и супругом, и братом, и отцом. Владимир Холмицкий был и плохим мужем — стремясь прожить жизнь только по самым высоким категориям, он подавлял свободу ближних, распространял свой максимализм на всех окружающих, и Злата часто оставалась одинокой. Из гаммы чувств, присущих брачному союзу, он гипертрофировал одно-единственное — принадлежность только и только своей Работе.

И вот здесь закономерность дала осечку: предсказать ход событий до и после конфликта оказалось невозможным. И чтобы проследить по характерам и поступкам людей всю сложность человеческих взаимоотношений, тем более в современной интеллигентной среде, нужно читать «Улицу молчаливых львов» всю сразу, на одном дыхании.

Хорошую книгу подарила нам Людмила Бахарева. Фрагменты жизни героев звучат, как лирические новеллы, наполненные философскими раздумьями, иронией, страстью, чувством неотделимости человека от природы, а единство замысла цементирует разноплановость образов в стройное произведение. Отлично видишь Владимира Холмицкого — светловолосого, широкоплечего — эдакий «эталонный стальной молоток»; зримо выписана Таля Чернухина, из взглядов которой можно добывать железо; как живой предстает перед нами глава учреждения Сергей Николаевич Славитин с его добродушной твердостью... Алексей Грай, Злата Холмицкая, Геннадий Ребров, тетя Гаша и ее сын, практически погибший Витька Авдеев, Раиса Малаховна — вереница неповторимых образов, как людей вполне реальных, земных, прописанных по определенному адресу, действующих в четко заданной среде.

Творчество — глубоко личное переживание, размышление о многообразии бытия, нравственных, философских, социальных проблем своего времени. Если рассматривать «Улицу молчаливых львов»* с этой точки зрения, нетрудно заметить: автор знает людей, о которых пишет, тонко чувствует их психологию. Отсюда — свежесть взгляда на вещи, оригинальная смысловая нагрузка каждой фразы — Людмила Бахарева поэт, и этим все сказано. Вспомним начало повести: «...Сосны будто падают с неба — сплошной зеленой стеной, они сбегают с вершины к самому подножию горы, к самому берегу — в реку, в волны, они разбиваются о речные камни, они исчезают в воде, и только черные корни несет река — дальше, дальше. А иглы растворились в воде, и вода становится зеленой, а черные корни плывут и плывут — пока не прибьет их где-нибудь к каменистому берегу...»

Всякое, конечно, может случиться у молодого автора. Бывает он сам видит: книга написана, а чего-то такого в ней не хватает. Он знает, что произведение должно быть актуальным и до возможности занимательным. Без актуальности не напечатают, а без занимательности, кто же будет читать? И начинает накручивать действия в условном географическом месте, в условной среде. Умозрительный подход подменяет жизненные впечатления, достоверность характеров и факторов. Людмила Бахарева не допустила ни одной натяжки, за исключением, разве, того, что в повести несколько многовато названо умно мыслящих авторитетов из прошлого, до которых читатель, а ну как, еще не поднялся.

Часы, проведенные на «Улице молчаливых львов», в этом интересном мире, останутся во мне навсегда.

Иван ДОБРИНСКИЙ.

* **Людмила Бахарева. «Улица молчаливых львов». Центрально-Черноземное книжное издательство, 1975 г.**

• Из поэтического блокнота

На полевом стане

На полевом обжитом стане,
Пропахшем хлебом
и ветрами,
Бригадный повар, тетя
Саня,
С утра колдует над котлами.
Меню на кухне скуповато,
В нем по-российски щи
да каша.
Хоть иногда и грубовата,
Но мы довольны пищей
нашей.
И не грубеют души наши
От многотрудья черных
пашен,
Мы за заботу тетю Сашу
Зовем по-дружески
мамашей.
Хоть иногда нас строго
судит,
Зато ее мы любим пуще.
Как хорошо, коль рядом
люди,
Что нам готовят хлеб
насущный!

Юрий ДЕДОВ.

СЛОВО О РЕМОНТНИКАХ

Ремонтники — как доктора;
С одной лишь разницей,
что лечат
Они, с понятием добра,
Дворы, подъезды, кровлю,
печи...
Народ веселый в РСУ
И унывать отнюдь
не склонен.
И льстит сознанью твоему
Пожатье дружеских ладоней:
Ты весь у мира на виду
И понимаешь совершенно,
Что с отношением к труду
Растет и степень уваженья.
Владей я кистью иль пером
Я написал бы их с натуры —
И плотников, и маляров,
И сварщиков и штукатуров...
О, как приятно тешит
взгляд
Домой идущему с работы:
Вот эти школа и детсад —
И тот веселенький фасад —
Твоей устроены заботой...
И хочется сказать: привет
Гвардейцам трудового
фронта!
Здоровы будьте до ста лет
Без капитального ремонта.
Ваш благородный, мирный
труд —
Как золото высокой пробы.
В ненастье, холод ли, жару
И в час ночной, и поутру, —
Почет и честь рабочей Робе.

Борис ПИЧУГИН.

ВЕСНА

Уже грачи у гнезд хлопочут,
От вешних вод пьянеет
пруд,
Со снегом вместе тают ночи
И дни таинственно растут.
Утихомирились метели,
Затих и выдохся мороз,
И воробьи повеселели,
И вспухли почки у берез.
И в доказательство, что это
Пришла горячая пора,
На дальний стан спешат
с рассветом
Разбуженные трактора.

М. ПРОСЯННИКОВ.

• ПЕРВЫЙ ВСЕСОЮЗНЫЙ ФЕСТИВАЛЬ

С ПЕСНЕЙ ПО ЖИЗНИ

...Медленно уплыл тяжелый плюшевый занавес, и на авансцену вышла ведущая концертной программы, которая представила зрителям академический народный хор Песковского сельского Дома культуры.

Мне, впервые присутствовавшему на выступлении этого известного в нашем районе коллектива, было нетрудно понять, что хор любят и ценят и рабочие, и колхозники.

Вот уже более десяти лет он выступает на промышленных предприятиях и в колхозах. В хоре около пятидесяти человек, безгранично влюбленных в песню. Среди энтузиастов художественного творчества немало тружеников колхоза имени Ленина, работников торговли и службы быта, районной больницы. Но основной костяк коллектива составляют преподаватели Песковской средней школы. Они поистине преданы песне, которая «строить и жить помогает».

Нельзя без волнения слушать произведения, вошедшие в «золотой фонд» хора. Этих песен пока немного, но с какой силой, душевной теплотой и задором звучат они с концертных эстрад! Любимыми и у слушателей, и у исполнителей стали «Красная гвоздика» М. Фрадкина, «Ленина помнит земля» А. Новикова, «Данко» Брамса, русская народная песня «В темном лесе» и другие.

Из года в год коллектив пополняется новыми силами. И это отрадно. Совсем недавно у ветеранов хора Ивана Ивановича Тюнина, Анны Александровны Морылевой, Александра Митрофановича Иванова песенную эстафету приняли молодые певцы Людмила Конечек, Вера Нархова, Сергей Добряков, Вера Воронина, Анатолий Яковлев. И мне верится в то, что песня для них станет большим и надежным другом, верной спутницей жизни.

О многом помнит участники хора, связавшие с ним свою судьбу. Они рассказывали мне о нелегком его становлении, творческом расцвете и, конечно же, о тех выступлениях, которые принесли успех.

Песковский академический народный хор — дважды дипломант областных смотров художественной самодеятельности. Этот почетный титул он оправдывает и теперь, когда в нашей стране проходит первый Всесоюзный фестиваль художественного творчества трудящихся.

Выступая недавно по областному телевидению, коллектив получил высокую оценку и специалистов-хоровиков, и зрительской аудитории. Немало лестных слов было сказано в адрес ведущих солистов Идеи Сергеевны Гридневой, Валентины Васильевны Мамонтовой (кстати, тоже неоднократных дипломантов фестивалей и смотров художественной самодеятельности) и Ивана Федоровича Нархова. Да и как не отметить их вдохновенное творчество. Каждый из них много и плодотворно работает над песней, а взыскательное отношение к подбору репертуара позволяет солистам петь русские народные песни и песни советских композиторов, романсы русских классиков.

В исполнении И. С. Гридневой и В. В. Мамонтовой я слушал великолепный дуэт «В белых просторах» Анатолия Новикова. И как это здорово, что энтузиасты самодеятельной сцены могут так глубоко, лирично петь, поражая своим обаянием и артистизмом.

...У активного участника Всесоюзного фестиваля художественного творчества трудящихся — Песковского академического народного хора — интересная творческая жизнь. Его пестуют, не жалея ни сил, ни энергии, большие друзья-шефы — преподаватели детских музыкальных школ городов Воронежа и Поворино Елизавета Федоровна Попкова, Валентина, Васильевна Кудякова и Галина Викторовна Пашинина. Ими немало сделано для расцвета коллектива.

Н. ПЫРИН.

Поворинский район.

МАРТ

Кто испытал
нелегкий старт —
тому не оставаться
прежним.
Тревожный и коварный март
зову я месяцем надежды —
своей,
земли,
моих друзей,
которые в беде не бросят,
Твою с тобою
встретят осень,
Когда-пора настанет ей.
Не будет скоро и следа
от расставаний наших
зимних,
И тихо зреющие ливни
вновь упадут на города.
Яснее стала
тайна слов,
И стоит снова
верить в юность,
чтобы упругое крыло
зовущей синевы коснулось.

С. НИКУЛИН.

Фото А. Попова.

НАШ СОВРЕМЕННИК

НАУКА ВОСПИТАНИЯ

ОЧЕРК

В ВОСКРЕСНЫЙ день, купив свежую газету в киоске, Игорь Иванович Панов свернул в кинотеатр. У входа его окликнули. Обернулся. К нему спешил Виктор Иванов, токарь. На руках неумело держал завернутого в голубое одеяльце ребенка, который прямо-таки разрывался от плача.

Панов ласково усмехнулся:

— Не научился еще. Держишь, как полено. Давай покажу. Ну-ну, не бойся, своих четверых вырастил.

Малыш у Панова смолк.

— У тебя, что за книжка, Виктор?

— Учебник по холодной обработке металлов. Я по вашему совету в техникум поступил. Захватил с собой — почитать, но сынишка вот не позволяет.

— Значит, семейная жизнь налаживается?

— Наладилась. Довольны мы с женой... Окликнуть вас решился, чтобы спасибо сказать за то, что вовремя меня одернули

— Сам старался.

Директор завода и токарь с улыбкой вели этот разговор и были похожи на добрых друзей. Что ж, приятная встреча. А вот первая в директорском кабинете год назад была иной. Тогда Панов говорил весьма строго:

— Калечишь себе жизнь, Виктор. Понимаешь? Из милиции вторая бумага о тебе. Жена жаловалась в профком, пьешь, где попало.

— На свои пью. Не нравится, увольте — вам и мне спокойнее. Человек я конченый...

Директор встал из-за стола, быстро заходил по кабинету.

— Не верю. Тебе двадцать — все впереди. С дружками порви. Учись, найди хороших друзей в цехе.

Виктор ухмыльнулся:

— Что цех? Там одно заладили: план, нормы. Скучно.

— Что ж, давай подумаем, как жить интереснее. Ты что предлагаешь?

Не сразу «поддался» парень. Пришлось «подключить» к нему комсомольцев, начальника цеха, мастера, беседовать с женой Виктора. Но директор со своего контроля не снимал парня, интересовался, как ведет себя.

Однажды Панов рассказал Виктору свою трудовую биографию. Она оказалась посложнее Викторовой.

Игорь Иванович, коммунист, ровесник Октября. С малолетства потерял отца, мать. Спознался с беспризорниками — и понесла, закружила его непутевая жизнь, как соломинку в водовороте. Исколесил всю Россию, Крым, Кавказ, Украину. Вечно в грязных лохмотьях, с коркой хлеба в кармане. На Полтавщине попал в детскую колонию, расположенную в бывшем монастыре.

Запах ладана, на стенах — богородицы и бородатые чудотворцы. Не шелохнувшись, слушают колонисты рассказ бывалого парня о чудесной колонии имени Горького под Харьковом, которой руководит Антон Семенович Макаренко. Удивляются: здорово живут!

Загорелся Игорь с товарищами: поедем. По «профессии» домушник Женька Перепада кривился: «Желторотики, пропадете там, айда со мной «на волю». Отказались. Послали письмо горьковчанам, те ответили: приезжайте.

На совете командиров Макаренко спросил Игоря:

— Кем хочешь быть?

— В мастерскую пошлите. Токарем хочу.

Поначалу поставили слесарить. Чинил старые станки «Нельсон-Винторы», «Эрликоны». За один из них и сам встал. Но дело не ладилось.

В повести «Марш 30 года» Макаренко пишет, что из-за маленького роста Панов стоял за станком на подставке, и горка деталей была у него меньше, чем у других.

В коммуне открыли рабфак. Учиться в нем желали почти все. По этому поводу Макаренко вспоминает: «В педагогическом совете затруднялись: как быть с такими, как Панов. И по возрасту, и по росту — совсем мальчик, а по способностям и коммунарскому стажу — заслуженный товарищ. Ребята в педсовете настояли: кончит рабфак, ему уже шестнадцать будет. Чем не студент? Такие нам и нужны».

Игорь окончил рабфак и с группой коммунаровцев вызвался строить Комсомольск-на Амуре. Строил, а затем работал на заводе. В войну сутками не выходил из цеха. Отметили орденом Трудового Красного Знамени, двумя значками «Почетный строитель Комсомольска». Двадцати двух лет приняли в партию. На заводе вырос, дошел до заместителя директора. Уже имея четырех детей, с седой головой окончил институт. Потом судьба забросила в Воронежский совнархоз. Здесь за труд с отличием добавилась награда — орден «Знак Почета».

Игорю Ивановичу Панову предложили директорствовать на заводе «Электроприбор».

Он отлично знал, как трудно будет. Обдумывая предложение, машинально перебирая взглядом корешки книг в личной библиотеке, остановился на «Битве в пути». Полистал страницы. «Ага, вот инженер Бахрев отказывается от назначения: мне завод не под силу...» Ему ответили: «Да вы еще не пробовали!.. Вы силу жалеете! Себя бережете! Начальником цеха, конечно, поспокойнее...»

Может быть, и о нем так скажут? Нет, не этому его учила жизнь.

Завод был молод, и Игорь Иванович с первых шагов чувствовал, что коллектив еще не сложился, не имеет настоящей спайки, добрых традиций. То тут, то там возникали нездоровые явления, против которых директорские приказы были бессильны.

У Панова в личной библиотеке — два издания сочинений Макаренко. Часто брал томики с полки, перечитывал. Великий педагог учил, что настоящий коллектив складывается в процессе труда, когда каждый действует во имя общих интересов, опираясь на силу коллективного единения. Людей сплачивает общая цель, интерес, добрая перспектива, образцовый пример. Высказывал эти мысли на партийных и комсомольских собраниях, на планерках.

Иные мастера разводили руками: не идут многие благоустраивать заводской двор. Директор не метал громы и молнии, взял лопату и с шуткой приступил к делу. Пополз слух: «Сам работает...» И те, кто уклонялся, поспешили встать рядом с Пановым.

Половина коллектива — молодежь. Раньше то и дело на завод приходили бумаги: примите меры к такому-то. Чем полезным занять ребят? — советовался директор в парткоме и комитете комсомола. Скептики вздыхали: «Не выйдет, после смены молодых силой не удержишь».

Удержали личным примером. Директор, руководители отделов, цехов, любители спорта взялись за сооружение спортивной площадки. Это было 5—6 лет назад. Увлекли молодежь. А когда все было готово, то закипели на площадке небывалые баталии по волейболу, соревнования между футбольными командами цехов, отделов, Другие люди? Те же. Но разве отстанешь, если в команде заводоуправления левый защитник — директор завода! Пятьдесят лет, а характер комсомольский.

В девятой пятилетке завод построил три жилых дома, общежитие... А лагерь отдыха на Усманке? Добровольно сооружала молодежь. Пляж, гладь реки, зеленые заросли. Отдых, спорт. А слет передовиков завода с семьями в лагере отдыха? Директорское предложение. И не без умысла. Приятно получить в присутствии жены, детей Почетную грамоту или премию.

Макаренко объединял, увлекал людей большой целью, перспективой. Его воспитанник Игорь Иванович Панов идет этой дорогой. Не упустит случая, расскажет, каким будет завод к концу девятой пятилетки, какое поступит новое оборудование, как легко и приятно будет работать в цехах.

И вот пятилетка завершена. Завод вырос. Объем производства продукции увеличился почти в три раза. Внедрено и выпускаются 35 новых изделий. Выпуск товаров народного потребления вырос по сравнению с 1970 годом в 15 раз. В этом есть немалая частица труда директора.

Макаренко считал, что прирожденных плохих людей на свете не бывает, что в человеке таятся богатейшие запасы возвышенных чувств, инициативы, способностей. Как в алмазе — богатейшая гамма цветов. Алмаз в тени гаснет, но коснется его солнечный луч — и он засветится, оживет. Коснется человека душевное участие — и он засветится всем тем хорошим, что в нем есть. Вот почему на оперативках, совещаниях у директора речь идет не только о графиках, заданиях, но и о таких вещах, как вежливость, тактичность, умение разбудить в рабочем желание проявить себя на работе как можно лучше. А для этого надо выявить в человеке склонность, призвание и подобрать соответствующую работу.

Молодому инженеру одного отдела долгое время давали несложную работу, не требовавшую творческих усилий. Инженер не жаловался, но было заметно, что он замкнулся, тяготился легким делом. Решили проверить его силы и дали трудную конструкторскую задачу. Инженер блестяще с ней справился. Его поставили во главе бригады конструкторов, и он отлично проявляет себя, как думающий, творческий руководитель.

Зрелость руководителя определяется его отношением к критике. У Игоря Ивановича на этот счет нет предвзятого отношения, нет желания чем-то «лопечь» того, кто его критикует. У него своеобразный подход на этот счет.

Однажды в цехе он встретил одного инженера, который покритиковал директора за невнимание к разработке одного технологического процесса.

На другой день Игорь Иванович пришел к этому инженеру. Надо сказать, что тот растерялся и хотел незаметно ускользнуть.

— Нет, вы мне нужны, — остановил его Игорь Иванович. — Вы правильно меня критиковали, и я хочу с вашей помощью вникнуть в суть дела.

Они провели за чертежами, расчетами не один час. К этой работе директор привлек нужных специалистов, и важный процесс был внедрен. От этого выиграло производство. А если бы директор ударился в амбицию? Конечно, от этого бы пострадали интересы завода.

Часто перед директорским столом сидят люди, которые принесли заявление: «Прошу уволить...» Или: «Прошу принять...» Конечно, на заводе есть отдел кадров, но у Игоря Ивановича свой порядок: лично знакомиться со многими авторами заявлений. Однажды пришли супруги Ш. Жена заплакала:

— Провинилась я в цехе. Стыдно перед людьми. Увольте нас.

Супруг нахмурился.

— Уходить мне не хочется, но жена настаивает, что так лучше.

— Не думаю, — ответил директор. — Уйдете — и навсегда у людей останется о вас плохая память. Останетесь и исправитесь — отзовутся хорошо.

Долго они говорили. Когда супруги поднялись уходить, то попросили:

— Верните наше заявление.

Директор не планом единым жив. Увидишь его в Ленинском райисполкоме, на других предприятиях города, на улице XX-летия Октября, где возглавляет благоустроительные работы. А еще он — руководитель семинара по научному коммунизму на заводе и гость в политехнике. Рассказами, советом помогает будущим педагогам осваивать науку воспитания. Недавно по приглашению побывал в спецшколе для трудновоспитуемых. Рассказал, как из беспризорников стал директором завода.

Вечерами отвечает на письма. Пишут ему писатели, кинорежиссеры и бывшие колонисты, ныне — врачи, инженеры, педагоги, юристы, военачальники.

Во втором томе сочинений Макаренко дает характеристики многим своим воспитанникам. Есть там строки и об Игоре Панове: «Исключительные способности, живой характер и искренность давно выдвинули его в первые ряды в коммуне. Совершенно честен, развит. Абсолютно устойчив в убеждениях».

Прошло более сорока лет. Жизнь подтвердила эту характеристику. **В. ДУБИНКИН.**

г. Воронеж.

ЦЕЛИТЕЛИ СОСУДОВ

За разработку и внедрение в клиническую практику восстановительных и пластических операций на аорте и ее ветвях группе ученых — действительному члену АМН СССР В. С. Савельеву, члену-корреспонденту АМН СССР Н. И. Краковскому, докторам медицинских наук А. В. Покровскому и М. Д. Князеву, действительному члену АМН СССР А. Н. Филатову присуждена Государственная премия СССР 1975 года.

За этими строками — мудрая и мужественная борьба группы ученых с болезнями, которые не так уж редко ставят людей на грань между жизнью и смертью...

Мощной сетью кровеносных сосудов пронизан организм, а человек, пока он здоров, не ощущает их поразительной, гигантской работы. Но вот однажды на «реке жизни» вдруг возникает затор — закупоривается какой-то из сосудов. В одном случае «пробка» первоначально формируется в больном сердце и потом в виде оторвавшегося кусочка (эмбола) заносится кровотоком на периферию; в другом сгусток (тромб) образуется на пораженном участке самого сосуда. Но так или иначе, последствия этого осложнения (эмболии и тромбоза) всегда почти остры и требуют неотложного хирургического вмешательства. Нынешние лауреаты Государственной премии научными изысканиями и опытом доказали — и в том одна из их заслуг! — что если операция произведена не позже, чем через сутки после острой закупорки, у 80—90 процентов больных удается восстановить кровоток, а значит спасти не только пораженный орган, но и саму жизнь.

Но как было узнать: в каком сосуде, на каком участке произошла авария?

— Еще каких-нибудь 5—10 лет назад,— говорит профессор Марат Дмитриевич Князев, — более или менее точно ответить на этот вопрос никто не мог, о причине и месте нарушения нормальной циркуляции крови приходилось судить лишь по ряду внешних признаков: как окрашена кожа, изменены ли ее температура и чувствительность и т. д. Но даже вместе взятые все эти сведения не давали достаточно объективных представлений об опасном заторе. Сама жизнь требовала новых диагностических подходов.

На помощь интуиции и врачебному опыту ученые - лауреаты призвали реовазографию (регистрация колебательных движений стенки сосуда, позволяющая судить о степени ее поражения), ангиографию, при которой в артерии вводят контрастное вещество и таким образом «высвечивают» место закупорки; термографию, дающую возможность с большим эффектом следить за температурой кожи; капилляроскопию, характеризующую реакцию мельчайших кровеносных сосудов и др. По всем этим объективным данным специалист теперь досконально знает, с чем он столкнется по ходу операции.

...Случилось совсем уж непредвиденное: сгусток тромботических масс «застрял» в развилке аорты — бифуркации. Раньше удалить его оттуда было чрезвычайно сложно: под общим наркозом приходилось вскрывать брюшную полость, обнажать и разрезать аорту. Не все больные такое вмешательство выдерживали. Ученые задумались: как очистить затромбированную «развилку» аорты, не вскрывая брюшной полости? Напряженные исследования, опыты над животными, длительные раздумья, и новая оригинальная методика была создана. Экономным надрезом хирург обнажает бедренную артерию и осторожно вводит в нее тонкий пластмассовый катетер с маленьким полым баллончиком на конце, пока тот не пронзает тромб. Потом в баллончик нагнетают жидкость и зондом, словно своеобразным штопором, извлекают сгусток.

Создатели всех этих новых методов очистки кровеносных магистралей сталкивались порой со странным осложнением: больной хорошо, казалось бы, перенес операцию, ничто ему не должно больше угрожать... И вдруг неожиданный поворот событий: резко подскакивает температура, возникают явные признаки общего отравления организма. Лауреаты и тут нашли причину: во время длительного обескровления тканей в организме накапливаются токсические вещества и как только восстанавливается обычное кровообращение, они разносятся по организму. Зная причину, ученые предложили и способ устранять грозное осложнение: теперь застоявшуюся в вене кровь вместе с токсическими веществами «выкачивают», затем старательно промывают все сосудистое русло и только после этого включают кровоток.

— При некоторых срывах нормальной циркуляции крови, — продолжает профессор М. Д. Князев, — оставался один выход: пластическая операция. Методику таких вмешательств тоже надо было разработать.

...У больного атеросклерозом какой-то участок артерии «забаррикадировали» холестериновые бляшки, и сосуд почти полностью перестал пропускать кровь. Как обойти «узкое место»? Пробовали в таких случаях заменять пораженный участок капроновой трубкой, но ничего не получалось, вскоре сосуд вновь закупоривался. Пришлось скрупулезно искать для протеза другой материал. Дакрон, лавсан, тефлон оказались лучшими. Искусственный сосуд, изготовленный из полимеров, служит ныне надежным каркасом, на который со временем нарастает собственная ткань.

И самое, наверно, ценное — все эти находки не остались достоянием лишь избранных клиник, они широко внедряются в лечебную практику. Поликлинических врачей, участников бригад неотложной и скорой помощи настойчиво обучают разбираться в сложной симптоматике острых эмболий и тромбозов, чтобы они могли при необходимости без промедления направить больного на операцию. В стране создается сеть специализированных сосудистых центров, полностью подготовленных для оказания такой экстренной помощи.

Л. ЖАК.
(ЦНИИ санитарного просвещения).

● ЭТО БЫЛЬ

«КТО ТАМ!?»

Однажды в очень холодное январское утро мы всей семьей сидели в теплой, уютной комнате за столом, пили чай. Вдруг в окне соседней комнаты послышались какие-то робкие, мягкие толчки, удары с наружной стороны.

Мы насторожились, прислушались. Удары в стекло участились, и наша малышка, девочка, удивленно и звонко спросила: «Кто там!?» Ответа не последовало, но удары в окно продолжались все чаще и настойчивее.

Когда мы подошли к окну, над которым висела пустая кормушка для птиц, а на деревьях, опушенных густым инеем, сидели красногрудые снегири в компании распушившихся от холода синиц и жалких воробышек..., то все стало ясно... Особенно ясно это стало тогда, когда одна из синиц подлетела к окну и легко, осторожно стукнулась о стекло, как бы напоминая нам и говоря: «Что же вы забыли о нас!?»

Разумеется, мы устыдились своей оплошности, сейчас же наполнили кормушку подсолнечными семечками, на которые жадно набросились наши голодные пернатые друзья. Вот какие близкие, теплые и заботливые отношения бывают у настоящих друзей. Жаль, что не ко всем людям обращаются голодные синицы и другие птицы, и тем более не осмеливаются почему-то стучать к ним в окно.

Б. УШАКОВ.
г. Воронеж.

ШАХМАТНЫЙ ОТДЕЛ

№ 1017

Под редакцией **И. Р. Бычека.**

ИГРАЕТ И КОММЕНТИРУЕТ НАТАЛИЯ АЛЕХИНА

Мы уже сообщали, что мастер спорта СССР по шахматам Наталия Алехина стала бронзовым призером первенства РСФСР среди женщин. В ее активе шесть побед, в том числе выигрыши у международных мастеров Э. Эпштейн и А. Кисловой, а также почетные ничьи с победительницами турнира международными мастерами В. Козловской и Л. Сауниной.

По нашей просьбе Н. Алехина прокомментировала одну из своих партий, выигранную ею у кандидата в мастера Л. Цифанской.

ПАРТИЯ № 455.

Играна в седьмом туре XXVIII чемпионата РСФСР среди женщин (Пенза, 1976 г.).

Л. Цифанская — Н. Алехина
(Новосибирск) (Воронеж)
Белые Черные

АНГЛИЙСКОЕ НАЧАЛО

1. c4 c5 2. Kf3 Kf6 3. Kc3. d5 4. cd K : d5 5. g3 Kc6 6. Cg2 Kc7 (Разыгран один из вариантов английского начала, введенный в практику Рубинштейном. В начале 30-х годов план игры с ходом Kc7 успешно применялся Ботвинником) 7. Фa4 (Возможны также другие продолжения: 7. 0—0, 7. b3 7. d3, 7. a3. Ход 7. Фa4, предложенный мастером Черепковым, считается наиболее неприятным для черных. Теперь плохо 7...Cd7 из-за 8. Фe4! e6 9. 0—0 Ce7 10. d4!±, как было в партии Корчной — Флор, 1954 г.). 7...Фd7 8. 0—0 e5 9. d3 Ce7 (сильнее считается 9... Лb8, создавая угрозу продвижения b7—b5. Однако практической проверки эта система не получила) 10. Ce3 (В партии Матулович — Яношевич, 1960 г., было 10 Kd2 0—0 11. Kc4 f6 12. f4 Фe6 13. f5 Фd7 14. Ce3 Лb8 15. C:c6 bc 16. Ke4±) 10... 0—0 11. Лac1 Лb8 12. Ke4 b6 (Черные хотят укрепить центр путем f6, Ke6, Kc6 — d4 и уже затем провести продвижение b5) 13. Kfd2 (Начало неудачного маневра, в результате которого белые теряют много времени) 13... Kd4 14. Ф : a7? (После 14. Фd1 позиция черных была предпочтительней) 14... K : e2+ 15. Kph1 Cb6!

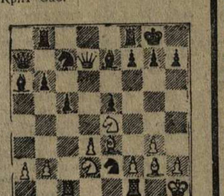

16. Лcd1? (Сразу проигрывает. Необходимо было попытаться осложнить игру жертвой фигуры: 16. K:c5 bc. 17. C:c5 C:c5 18. Л:c5 Лbc8 19. Л:c7 и 20: Ф:a6) 16...f5 (Конечно, нельзя 16...Лb7 из-за 17. Kf6 + и 18. C:b7.) Далее последовало 17. Kc3 K:c3 18. bc e4! (Не проходит 18... f4 из-за 19. gf ef 20. C:f4) 19. Cf4 Л b7 20. Ф:b7 C:b7 21. de Лd8 22. ef C:g2+23. Kp:g2 Kd5 24. Ce5 Ф:f5. Белые сдались.

ПОБЕДЫ ВОРОНЕЖЦЕВ

В командном первенстве Домов офицеров Московского военного округа, проходившем в столице, победу одержали воронежцы. В составе нашей команды выступали перворазрядники А. Емельянов, В. Раев, В. Данилюк, П. Брагин и И. Ерусланова. Команда награждена переходящим кубком. Емельянов и Раев завоевали право участвовать в личном первенстве округа.

В. РАЕВ,
капитан команды.

* * *

Среди победителей конкурса решений шахматных композиций, проведенном «Учительской газетой», есть и наши земляки: Н. Шимко из Воронежа и Н. Авдеев из села Русская Журавка Верхнемамонского района.

Ю. СЕЛЯВКИН.

ТЕАТРЫ КИНО

ТЕАТР ОПЕРЫ И БАЛЕТА — Сегодня — днем — **Синяя борода** (12 час.). Вечером — **Евгений Онегин** (19 час. 30 мин.). Партию Татьяны исполняет солистка Большого театра Союза ССР народная артистка РСФСР **Тамара Сорокина.** Партию Онегина исполняет засл. артист УССР **Валентин Вржесинский.**

ТЕАТР ДРАМЫ имени АЛЕКСЕЯ КОЛЬЦОВА — Сегодня — днем и вечером — **Размен** (12, 19 час. 30 мин.). Завтра, 22 марта — **Четыре капли** (19 час. 30 мин.).

ТЕАТР ЮНОГО ЗРИТЕЛЯ — Сегодня — **Золотой ключик** (12 час.). **Моя любовь на третьем курсе** (18 час. 30 мин.).

«ПРОЛЕТАРИЙ» — БОЛЬШОЙ ЗАЛ — **Горожане** (9, 10.45, 12.30, 14.15, 16, 17.45, 19.30, 21.15).
МАЛЫЙ ЗАЛ — **Занятие кино-университета** (10 час.). **Корак** (13.10, 15, 16.50, 18.40, 21 час).
ЗАЛ ХРОНИКИ — **Театральные страницы — программа документальных фильмов** (9, 18 час.). **Следствие закончено, забудьте...** (10.10, 12, 14, 16, 19.10, 21 час).

«СПАРТАК» — **Не оставляй меня одну** (9, 10.45, 12.30 — удлиненный сеанс, 14.40, 16.25, 18.05, 19.50, 21.30).
Дети до 16 лет не допускаются.

«ЮНОСТЬ»—БОЛЬШОЙ ЗАЛ— **Отверженные** (две серии) (14.15, 17.15, 20.15).
МАЛЫЙ ЗАЛ — **Тайна горного подземелья** (9.20, 11, 12.40, 14.20). **Ромео и Джульетта** (две серии) (16, 18.25, 20.50).
С 22 марта — новый художественный фильм **В пустыне и джунглях** (две серии).

«ЛУЧ» — **Гулящая** (9, 10.40, 12.20 — удлиненный сеанс, 14.20, 16, 17.40, 19.20, 21 час — удлиненный сеанс).

«КОМСОМОЛЕЦ» — Детский сеанс — **Нас четверо** (10 час.). **Между небом и землей** (11.35, 13.10 — удлиненный сеанс, 15.15, 16.50, 18.25, 20 час.).
С 22 марта художественный фильм **Не оставляй меня одну.**

«РОДИНА»—КРАСНЫЙ ЗАЛ— **Не оставляй меня одну** (10, 11.50, 13.40 — удлиненный сеанс, 16, 17.45, 19.30, 21.10).
ГОЛУБОЙ ЗАЛ — Детский сеанс — **Нина** (9.30). **Отверженные** (две серии) (11, 14, 17, 20 час.).

«ЗАРЯ» — **Алмазы для Марии** (10, 12, 14 — удлиненный сеанс, 16, 17.40, 19.20 — удлиненный сеанс, 21 час).

ДВОРЕЦ КУЛЬТУРЫ имени 50-летия ОКТЯБРЯ — МАЛЫЙ ЗАЛ — **Не болит голова у дятла** (13, 15, 17, 19, 21 час). БОЛЬШОЙ ЗАЛ — **День дельфина** (14, 16, 18, 20 час).

ДВОРЕЦ КУЛЬТУРЫ имени К. МАРКСА — **Анатомия любви** (16, 17.30, 19, 21 час). **Комиссар полиции обвиняет** (13, 14.30, 16, 17.40, 19.20, 21 час).

ДВОРЕЦ КУЛЬТУРЫ ЗАВОДА имени КОМИНТЕРНА — **Смешная девчонка** (12, 16.30). **Дани** (14.40, 19.10, 21 час).

КЛУБ ЗАВОДА имени ЛЕНИНА — **Али-Баба и сорок разбойников** (13, 17, 21 час). **Пропавшая экспедиция** (две серии) (14.40, 18.40).

ЗАЛ ФИЛАРМОНИИ
21 марта
Абонемент № 9
СИМФОНИЧЕСКИЙ УТРЕННИК ПО ЗАЯВКАМ ДЕТСКИХ МУЗЫКАЛЬНЫХ ШКОЛ
Дирижер — лауреат Всесоюзного конкурса
Максим ШОСТАКОВИЧ
Солист — лауреат международных конкурсов
Алексей МИХЛИН.
Начало в 12 часов.

ГОСЦИРК

СЕГОДНЯ
ИЛЛЮЗИОННЫЙ АТТРАКЦИОН
профессора иллюзии мексиканского общества ацтеков
АВЬЕРИНО
Начало в 12 час., 15 час. 30 мин. и в 19 час. 30 мин.

В ДНИ ШКОЛЬНЫХ ВЕСЕННИХ КАНИКУЛ С 23 ПО 30 МАРТА
большие красочные представления
с участием профессора иллюзии
АВЬЕРИНО
В программе принимают участие.
морские львы, дрессированные собачки, лошади, пони и медвежий автосервис.
Начало в 12, 15 и 18 часов.
Принимаются заявки коллективов.
Билеты продаются в кассе цирка с 10 до 20 часов, в ЦУМе, в универмаге № 4 (Пушкинская, 5) и на Центральном рынке.

● ФОТОИНФОРМАЦИЯ

КАСПИЙСКИЙ ТЮЛЕНЬ

АСТРАХАНЬ. У каспийских тюленей появилось потомство. Сотрудники специальной лаборатории Каспийского научно-исследовательского института рыбного хозяйства получили возможность в естественных условиях наблюдать за развитием молодняка, основательнее изучить период лактации.

...Необычно суров в этом году Северный Каспий. Сплошной ледяной покров достигает в некоторых местах полуметровой толщины. Но это не преграда для опытных «рыбаков» — ластоногих.

Места лежбищ усеяны искусно пробитыми лунками. Пока насытившиеся молоком дети укрываются в ледяных торосах, матери промышляют рыбешкой, погружаясь в пучину моря. Через две-три недели водные процедуры начинает принимать и молодое потомство.

Изучение особенностей каспийского тюленя имеет большое научное и практическое значение. На международном рынке широким спросом пользуется его мех, самое разнообразное применение находит тюлений жир. Ученые изыскивают резервы воспроизводства ценного зверя, определяют контрольные цифры промысла. В будущем году предполагается создание тюленьей фермы.

НА СНИМКЕ: на льду Каспийского моря.

Фото К. Тарусова.
Фотохроника ТАСС.

● *ПЬЯНСТВУ—БОЙ!*

ПОСЛЕ ИМЕНИН

К ИМЕНИНАМ сына Мануковские готовились заранее. Особенно хлопотал сам виновник предстоящего семейного торжества, изо всех сил старался не ударить в грязь лицом перед приятелями, которых собирался пригласить на свой день рождения. По его мнению, все будет выглядеть нормально лишь в том случае, если на столе не будет ощущаться недостатка в выпивке.

Родители не только не пытались убедить сына не устраивать вместо семейного торжества попойку, но и сами активно способствовали его намерению. Уже после именин, давая показания следователю, мать произнесет такую фразу: «Я ему дала 30 рублей, он купил 40 бутылок фруктового вина...». Но сын, тоже на допросе у следователя, уточнит показания матери и скажет, что тратил на вино и свои деньги.

День рождения отмечали на четыре дня раньше. За столом собрались ребята 17—18 лет. Всего восемнадцать человек. Произносились тосты, опорожнялись бутылки из-под вина, туманились головы, заплетались языки... Впрочем, родители после именин будут утверждать, что все было благопристойно, ребята пили вино, но никто не охмелел настолько, чтобы потерять над собой контроль. Все разошлись в хорошем настроении, а сын остался дома. Они еще, уже в узком семейном кругу, выпили за совершеннолетие сына, и Владимир лег спать...

Николай Игнатович и Надежда Леонтьевна Мануковские говорили заведомую неправду. Следствие точно установило, что их сын после попойки дома не остался и спать не лег, а отправился на улицу вместе с приятелями и там совершил тяжкое преступление. Родители, давая ложные показания, пытались запутать расследование, чтобы увести сына от ответственности.

Владимир Мануковский на допросе показал: «На именинах мы пили вино «Фруктовое». Примерно, в седьмом часу вечера мы вышли от нас, пошли гулять на улицу. Я взял в портфель вина бутылки две, пива, ситро и закуску. Встретили Раечкина Ваську, я ему дал бутылку вина, он стал пить из бутылки. В этот момент кто-то дал знать, что идет работник милиции. Все стали разбегаться. Я тоже ушел и вдруг увидел, что работник милиции повел Кобзева. Они направились к Дворцу культуры шинного завода. Я пошел за ними, потом подбежал, взял из правого кармана опасную бритву и махнул ею по шее милиционера...»

Старший следователь Павел Никитович Бирюченко спросил Владимира Мануковского, о чем тот думал в ту минуту, когда поднял руку на представителя власти при исполнении им служебных обязанностей. Мануковский ответил:

— Не помню, был пьяным, но, наверное, решил убить милиционера, если замахнулся на него бритвой...

Так попойка привела к тяжкому преступлению. И в этом нет ничего случайного. Вино в семье Мануковских — дело обычное, и день рождения сына явился только поводом лишний раз устроить хмельное застолье уже, так сказать, «на законных основаниях». И напрасно сейчас Мануковский-старший пытается уменьшить свою вину, заявляя, что он разрешил несовершеннолетнему сыну пить вино в таком большом количестве потому, что сын его не слушается. Но как же сын будет слушаться отца, если он сам не является примером хорошего поведения. Приведу лишь один характерный для семьи Мануковских факт. Следователь, допрашивая Мануковского-младшего, задал ему вопрос, почему он, скупая по случаю дня рождения в большом количестве вино, хранил его не дома, а у родственника. Последовал ответ:

— Дома не хранил вино потому, что опасался, как бы его не взял отец и не выпил, он — любитель выпивок.

Весьма красноречивый ответ, который в комментариях не нуждается. И дело не в случае, не в злополучном дне рождения, преступление Мануковский - младший мог совершить и в другое время. Причина одна — обстановка, в которой воспитывался Владимир. Вспомните хотя бы тот же портфель, который пьяный Мануковский-младший на глазах у родителей загрузил спиртным, отправляясь на прогулку. А бритва? Почему она вдруг оказалась у него в кармане, ведь не бриться же он собирался на улице?

В тот вечер, когда в квартире Мануковских шумело веселье, на пост по охране общественного порядка заступил милиционер Левобережного РОВД младший сержант Николай Попов. Об этом молодом парне, который пришел на службу в милицию три с лишним года тому назад по рекомендации комсомольской организации завода СК имени Кирова, мне приходилось слышать и раньше. Доверие заводских комсомольцев оправдывал с честью. Дисциплинированный, честный, смелый, никогда не пройдет мимо нарушения. В его послужном списке — несколько поощрений за умелые действия при исполнении служебных обязанностей. Однажды смело вступил в единоборство с двумя пьяными хулиганами. Один из них бросился на Николая с ножом, ранил его в руку. Но Попов вышел победителем.

Один из руководителей Левобережного РОВД обронил такую фразу: «Николаю есть с кого брать пример. Мать...»: Я слышал о матери Николая — Марии Васильевне Поповой, доярке совхоза «Гремяченский». Хороших детей она воспитала. Нина работает в стройтресте № 2, депутат райсовета. Иван служит в армии, пишет, что, как и Николай, пойдет служить в милицию.

Мария Васильевна воспитала в детях чувство непримиримости к недостаткам, научила их быть честными, принципиальными, отдавать все свои силы общему делу. Да, Николай многое унаследовал от своей матери, славной труженицы.

В тот вечер, заступив на пост, Николай пошел в штаб дружины, располагавшийся во Дворце культуры шинного завода, чтобы договориться с ребятами о совместных действиях по охране общественного порядка. Недалеко от Дворца он увидел группу молодых парней. Они пили вино прямо из бутылки. Николай не мог пройти мимо. Он всегда близко к сердцу воспринимал судьбы вот таких праздно шатающихся ребят, находящих развлечение только в вине. Со многими он беседовал, старался направить на путь истинный. И сейчас он решил узнать, кто же они, позволяющие себе так вести в общественном месте. С этой целью и пригласил одного из компании в штаб дружины. Но у самой двери штаба, куда он привел парня, Николая кто-то сзади толкнул и внезапная острая боль обожгла шею. Он обернулся и увидел, как перед его глазами сверкнула бритва. Кровь... Кровь на перчатках, пальто...

Но это продолжалось мгновения. Ни рана, ни заливавшая его кровь не отвлекли внимание Николая от преступника, который нанес предательский удар, а теперь что есть духу трусливо убегал прочь. С ним убегали еще двое, которые, заметил Николай, и тогда находились рядом с преступником. «Ведь они могут еще натворить бед», — мелькнула мысль. Николай, зажимая рукой рану на шее, стал преследовать беглецов. Он предупредил их, что будет стрелять, если они не остановятся. Он сделал предупредительные выстрелы, но хулиганы не остановились. Николай мог применить оружие, но на улице были люди...

Ему было трудно преследовать убегавших, уходили силы, но он не остановился. Один из хулиганов был ближе других. Он поскользнулся и упал. Николай придавил его коленом, спрятал пистолет. Но в этот момент услышал угрожающий голос: «Отпусти парня». На Николая набросилось несколько человек, стали стаскивать его с задержанного им хулигана. Николай держал его из последних сил, но приятели задержанного успели того утащить.

Но нет, не прекратил борьбы мужественный милиционер. Истекая кровью, он выхватил пистолет и направил его на одного из тех, кто напал на него.

— Ни с места! Буду стрелять! А теперь — в подъезд, на второй этаж.

Тот понял, что милиционер шутить не будет, и выполнил все его команды. На втором этаже Николай постучал в дверь одной из квартир, вошел туда с задержанным.

— Позвоните в отдел...

Он отправился в больницу только после того, как сдал прибывшим товарищам задержанного Раздымалина. Ранение оказалось очень серьезным. Бритва преступника едва не коснулась сонной артерии...

К утру Владимир Мануковский, совершивший тяжкое преступление, был задержан.

Л. СУСЛОВ.

СОРЕВНОВАНИЯ ЮНЫХ

С 24 по 31 марта в воронежском шахматном клубе будет проводиться командное первенство по шахматам детско-юношеских спортивных школ (ДЮСШ) Министерства просвещения РСФСР. Ожидается прибытие 32 команд из краев, областей и автономных республик Российской Федерации. В состав команды нашей ДЮСШ включены учащиеся воронежских средних школ, перворазрядники, имеющие по два кандидатских балла — Павел Брагин (школа № 28), Александр Раецкий (школа № 68), Иван Долговский (школа № 4) и перворазрядницы Наташа Силиванова (школа № 47) и Ира Ерусланова (школа № 62). Игра будет проходить по швейцарской системе. Намечено провести семь туров.

МЫ И ДОРОГА

ОСТАНОВИТЕСЬ, ОГЛЯНИТЕСЬ...

В десяти метрах от подземного перехода, лавируя между идущими по улице машинами и троллейбусами, человек перебегал дорогу. На предупреждающий свисток общественного автоинспектора ГАИ Центрального района не обратил внимания. «Финишировать» ему пришлось в районной госавтоинспекции, где ему вручили постановление о штрафе за переход улицы в неположенном месте. Нарушителем оказался инженер А. И. Красножон.

К сожалению, еще многие жители не соблюдают простого правила: переходи улицу в установленном месте и при разрешающем сигнале светофора. Ежемесячно только по Центральному району предупреждается свыше двухсот человек. Немало среди них и тех, на кого наложен штраф.

Если человек неожиданно появляется перед машиной, шофер бессилен остановить ее — тормозной путь для различных типов автомобилей и мотоциклов равен 7,2—11 метрам. Это на сухой дороге при скорости 30 километров в час. Разрешенная же скорость в городе — 60 километров. Значит, тормозной путь нужен длиннее, тем более на скользкой дороге.

Об этом следует помнить всегда. Правила дорожного движения обязательны для всех.

А. РАГОЗИН.

ТЕЛЕВИДЕНИЕ

21 МАРТА
I ПРОГРАММА

9.00 Новости.
9.10 «На зарядку становись!». (Цв.).
9.30 «Будильник». (Цв.).
10.00 «Служу Советскому Союзу».
11.00 «Друг-волшебник». Народный артист РСФСР А. Роу. (Цв.).
12.00 Музыкальный киоск. (Цв.).
12.30 «Сельский час».
13.30 Экранизация литературных произведений. «А зори здесь тихие...». Художественный фильм. 1-я и 2-я серии. (Цв.).
16.30 Международная панорама. (Цв.).
17.00 К итогам XII зимней Олимпиады в Инсбруке. (Цв.).
18.00 Новости.
18.15 «Черная курица». Мультфильм. (Цв.).
18.35 «Новоселье». Спектакль-обозрение Государственного Центрального театра кукол под руководством народного артиста СССР С. В. Образцова. (Цв.).
20.00 «Клуб кинопутешествий». Ведущий Ю. А. Сенкевич. (Цв.).
21.00 «Время». Информационная программа.
21.30 «К 200-летию Большого театра Союза ССР». Оперная классика. (Цв.).
22.45 Спортивная программа:
1. Мемориал И. Поддубного. Международные соревнования по классической борьбе. Передача из Риги.
2. Международные соревнования по скоростному бегу на коньках. Сборная СССР — сборная Норвегии — сборная Голландии. (Мужчины). Передача с высокогорного катка Медео. (Цв.). По окончании (23.20) — новости.

II ПРОГРАММА

10.20 Для вас, родители.
10.50 «Шахматная школа».
11.20 Музыкальная программа. «Утренняя почта». (Цв.).
11.50 Программа документальных фильмов: «Перелет, ставший легендой», «Позывные Ринн». (Цв.).
12.40 На арене цирка. (Цв.).
13.00 «Поет Л. Златова». Передача из Минска.
13.30 «Адреса молодых». (Цв.).
14.25 Чемпионат СССР по баскетболу. «Динамо» (М) — ЦСКА. (Цв.).
15.05 Концерт эстрадного оркестра под управлением Сауля. Передача из Таллина. (Цв.).
15.35 «Очевидное — невероятное». (Цв.).
16.45 «Театр юного зрителя». А. Н. Островский. «Бедность не порок». Телевизионный спектакль.
18.15 Подмосковные встречи. Вечер передовиков социалистического соревнования г. Электросталь Московской области. (Цв.).
19.45 Наука сегодня.
20.15 «Спокойной ночи, малыши». «Лесная газета». (Цв.).
20.30 Москва и москвичи.
21.00 Играет заслуженный артист РСФСР Г. Аксельрод. (Цв.).
*21.30 «Если хочешь быть счастливым». Художественный фильм.

УВАЖАЕМЫЕ ТОВАРИЩИ!

От 40 до 5000 рублей можно выиграть по облигациям Государственного 3-процентного внутреннего выигрышного займа.

Облигации этого займа продают все сберегательные кассы области.

Очередной, 78-й тираж состоится 30 марта в г. Челябинске.

Управление гострудсберкасс.

ИЗДАТЕЛЬСТВО «КОММУНА» приглашает на работу печатников, учеников печатников, наборщиков, учеников наборщиков машинного набора, слесаря. Обращаться: 394000, г. Воронеж, проспект Революции, 39, отдел кадров.

ЗАВОД КРУПНОПАНЕЛЬНОГО ДОМОСТРОЕНИЯ № 1 принимает заказы от организаций на изготовление товарного раствора и бетона из материала заказчика (цемент и щебень).

Наш адрес: 394068, г. Воронеж, проезд Ясный, 1-а.

УВАЖАЕМЫЕ ВОРОНЕЖЦЫ!

Для лучшего обеспечения расфасованной молочной продукцией населения города просим ежедневно сдавать молочные бутылки в магазины горпищеторга.

Администрация молкомбината.

РАДИО

ВТОРНИК, 23 МАРТА
По радиостанциям на волнах 388,1 метра (773 кгц), 4,16 метра (72,12 мгц)

7.20 Коммунист и время. «Партийная организация колхоза «Красная звезда» Острогожского района в борьбе за укрепление дисциплины труда». 8.15 Обзор газет «Коммуна» и «Молодой коммунар». 8.25 Соревнование и пятилетка. «На новом рубеже». Обменная передача Запорожского радио. 18.00 Последние известия. 18.15 Радиогазета «Юный ленинец». «Для вас, юные граждане Воронежа» — встреча с архитектором. Рассказ о строительстве детских учреждений в десятой пятилетке. «Именины друга» — рассказ о «Книжкиной неделе». Викторина. «Литературные имена на карте области».

Редактор
В. Я. ЕВТУШЕНКО.

С 23 МАРТА В КИНОТЕАТРЕ «ПРОЛЕТАРИЙ» ДЕМОНСТРИРУЕТСЯ ШИРОКОФОРМАТНЫЙ ХУДОЖЕСТВЕННЫЙ ФИЛЬМ «ДЕРСУ УЗАЛА» (по мотивам произведений В. К. Арсеньева).

Авторы сценария Акира Куросава, Юрий Нагибин, Режиссер Акира Куросава. В главных ролях: Юрий Соломин и Максим Мунзук. Производство «Мосфильм», СССР, при участии «Ателье-41», Япония.

Начало сеансов 9, 11.40, 14.20, 17, 19.40.

Открыта предварительная продажа билетов.

Адрес редакции: 394746, ГСП, г. Воронеж, центр, проспект Революции, 39. Телефоны: приемной редактора — 5-36-03, отв. секретаря — 5-24-84, зам. секретаря — 5-59-18. Отделов: партийной жизни — 5-34-72 и 5-36-07, пропаганды — 5-65-45, культуры — 5-44-17, промышленно-транспортного — 5-34-52, сельскохозяйственного — 5-24-80, 5-43-57, советского строительства и быта — 5-46-29, писем и рабселькоров — 5-44-32, 5-34-79, информации — 5-14-77 и 5-38-15, фельетонов — 5-73-91, объявлений — 5-25-21, выпускающего — 5-26-45.

ЛЕ05184.

Воронеж, типография издательства «Коммуна», проспект Революции, 39.

Заказ № 13465-76-е.