Данное издание оцифровано в Воронежской областной универсальной научной библиотеке им. И.С. Никитина

394018, г. Воронеж, пл. Ленина, 2 / ул. Орджоникидзе, 36

Понедельник– четверг 9.00-20.00
Суббота, воскресенье 12.00-20.00
Пятница -выходной

http://vrnlib.ru
http://vk.com/vounb
e-mail: vounb@mail.ru
+7 (473) 255-05-91

ВОРОНЕЖСКАЯ ОБЛАСТНАЯ БИБЛИОТЕКА им. К. Д. НИКИТИНА

ПРОЛЕТАРИИ ВСЕХ СТРАН, СОЕДИНЯЙТЕСЬ!

Коммуна

Орган Воронежского обкома КПСС и областного Совета депутатов трудящихся

№ 130 (16804) 3 ИЮНЯ 1976 г., ЧЕТВЕРГ Цена 2 копейки

ГАЗЕТА ОСНОВАНА 20 МАЯ 1917 ГОДА

Выходит ежедневно, кроме понедельника

УЧАСТНИКАМ ВСЕСОЮЗНОГО СЕМИНАРА ПАРТИЙНЫХ РАБОТНИКОВ, РУКОВОДИТЕЛЕЙ И СПЕЦИАЛИСТОВ ПРОМЫШЛЕННОСТИ ДЛЯ ИЗУЧЕНИЯ ОПЫТА РАБОТЫ ПРЕДПРИЯТИЙ ЛЬВОВСКОЙ ОБЛАСТИ ПО ВНЕДРЕНИЮ КОМПЛЕКСНОЙ СИСТЕМЫ УПРАВЛЕНИЯ КАЧЕСТВОМ ПРОДУКЦИИ

Дорогие товарищи!

Сердечно приветствую вас — участников Всесоюзного семинара партийных работников, хозяйственных руководителей и специалистов промышленных предприятий, посвященного повышению качества выпускаемой продукции. Ваше совещание проходит в знаменательное время, когда советский народ приступил к выполнению грандиозных планов, намеченных XXV съездом КПСС.

Наступившая десятая пятилетка названа пятилеткой эффективности и качества. Именно в этом мы видим сегодня основное средство решения выдвинутой XXV съездом партии главной задачи — последовательного подъема материального и культурного уровня жизни народа. Поэтому одним из главнейших направлений, на котором сейчас должны быть сосредоточены усилия всех партийных организаций, хозяйственных руководителей, всех трудящихся, является постоянное улучшение качества выпускаемой продукции, повышение ее технического уровня, надежности и долговечности на основе улучшения качества работы всех предприятий, объединений и отраслей промышленности, всех звеньев управления производством.

Внедрение передового опыта было, есть и остается первейшей обязанностью наших руководящих кадров, партийных комитетов, профсоюзных и комсомольских организаций, всех участников социалистического соревнования, является одним из важнейших элементов социалистического хозяйствования.

Центральный Комитет КПСС выражает твердую уверенность в том, что повсеместное использование опыта партийных организаций и коллективов передовых предприятий Львовской области и других крупных промышленных центров страны по разработке и внедрению комплексной системы управления качеством продукции будет во многом способствовать успешному осуществлению экономической политики партии на современном этапе.

Желаю вам, дорогие товарищи, дальнейших больших успехов в вашей работе по организации выполнения решений XXV съезда КПСС, планов и обязательств первого года десятой пятилетки — пятилетки эффективности и качества.

Л. БРЕЖНЕВ,
Генеральный секретарь Центрального Комитета Коммунистической партии Советского Союза.

Ни одного отстающего рядом

Одна машина выдает добротную продукцию, другая, такой же марки, — с большой долей брака.

На одном поле выращен высокий урожай, на другом, соседнем, низкий.

Эта покупка нас радует, а эта, из такого же материала, огорчает.

Все зависит от нас самих, от тех, кто управляет машинами, пашет и засевает поле, делает ткани, шьет костюмы.

Естественно, у каждого человека свои способности, характер, уровень знаний, профессиональный навык. Но всех нас объединяют, сплачивают в едином трудовом процессе высокие идеи и практические цели нашего социалистического общества, программные задачи коммунистического строительства. Со школьной скамьи каждый из нас знает, что советские люди — хозяева страны, они трудятся для себя, ради лучшей жизни, и все, что создано руками, умом рабочих, колхозников, интеллигенции, служит удовлетворению наших все возрастающих потребностей.

Вот почему так понятны нам ставшие азбучной истиной замечательные моральные принципы, сплачивающие коллективы: все за одного и один за всех, поле соседа — не чужое поле, достиг мастерства — передай его товарищу, не мирись с отставанием соседа, поделись своим опытом.

С особой силой и доходчивостью прозвучали слова, сказанные на XXV съезде КПСС Леонидом Ильичом Брежневым, о том, что призыв «Ни одного отстающего рядом» — это не только производственный лозунг, но и нравственная норма советских людей.

Трудно переоценить огромный вклад новаторов, передовиков в наше общее дело. Но ведь нередко рядом с мастерами стоят у станков, пашут землю, доят коров и не мастера, результаты труда которых по тем или иным причинам многие месяцы, годы остаются низкими. Одни свыклись, примирились с положением «замыкающих» и даже находят себе оправдание: не всем, мол, в передовиках ходить. Другие, встретив какие-то трудности, замкнулись в себе, потеряли уверенность в своих силах и слабостях. Третьи считают зазорным учиться у мастеров, соседей, надеясь, что постепенно сами постигнут тонкости образцового труда. Так и работают потихоньку-полегоньку.

Процесс становления мастерства, высокой эффективности труда каждого намного ускорится, если в коллективе утвердится правило: добился высоких показателей — подтяни и своих товарищей, вникни, разберись, почему отстают некоторые из них, помоги новичку, повлияй на нерадивого, разбуди его совесть, вызови в нем заинтересованность трудиться лучше, доводить честью коллектива.

Как лучше это сделать? Тут нет готовых рецептов. На каждом заводе, на той или иной стройке, в колхозе или совхозе есть свои особенности, свои традиции. В каждом случае, к каждому человеку нужен определенный подход. Но везде и всегда высшим долгом любого трудового коллектива было и есть внимательное, заинтересованное отношение человека к человеку.

Известные в нашей области острогожские механизаторы — звеньевые свекловодческих звеньев Петр Дмитриевич Ряузов из колхоза имени Ильича и Павел Яковлевич Горбунов из колхоза «1 Мая» не первый год выступают запевалами социалистического соревнования свекловодов. Деловое содружество механизаторов, дух здорового соперничества, стремление полнее использовать рекомендации науки, опыт земледельцев, в том числе взаимный опыт, накопленный годами, выверенный практикой на полях, способствует росту мастерства, росту урожаев на плантациях. В 1975 году звенья П. Д. Ряузова и П. Я. Горбунова получили по 400 центнеров сахарной свеклы с гектара, имеют высокие показатели за все годы пятилетки. Это наглядный пример действенности соревнования — школы взаимного обогащения прогрессивными приемами труда.

Решения XXV съезда КПСС вызвали у острогожских мастеров-свекловодов, как и у всех советских людей, новый прилив сил, творческой энергии, породили чувство возросшей ответственности за развитие сельского хозяйства, за плодородие полей. Как и всегда, звеньевые решили продолжить трудовое состязание в 1976 году, взяли на себя новые обязательства, примечательные тем, что лозунг «Ни одного отстающего рядом» нашел конкретное воплощение в делах механизаторов. Они взяли шефство над соседними звеньями, работающими в равных условиях на землях колхозов имени Ильича и «1 Мая», но получающими в полтора-два раза меньший урожай.

Отныне, решили Петр Дмитриевич Ряузов и Павел Яковлевич Горбунов, победителем в нашем традиционном соревновании будет то звено, которое не только само добьется высоких показателей в урожае свеклы, но и насколько оно подтянет к своему уровню соседнее, пока что отстающее звено.

Так определилось наставничество звена П. Д. Ряузова над звеном Н. П. Валуйских и звена П. Я. Горбунова над звеном И. П. Дурова. Условия соревнования закреплены договором.

Характерно, что инициатива звеньевых свекловодов нашла в Острогожском районе широкую поддержку. Теперь здесь соревнуются равные по силам и фермы, и колхозы, но с непременным условием — шефством над отстающими, результаты труда которых небезразличны для передовиков.

На днях об опыте острогожцев рассказано в «Коммуне», дана оценка большой организаторской работе райкома партии, партийных организаций, которые многое делают для того, чтобы повышать действенность социалистического соревнования, полнее использовать резервы сельскохозяйственного производства для успешного выполнения заданий пятилетки.

Широко развиваются многие формы шефства передовиков над отстающими, наставничество на предприятиях Воронежа. Заслуживает одобрения решение Железнодорожного райкома партии, нацеливающее партийные организации и трудовые коллективы работать в 1976 году без отстающих. Итоги 5 месяцев подтвердили действенность этих усилий: все коллективы промышленных предприятий успешно выполнили планы по основным показателям.

Курс взят на то, чтобы по итогам двух кварталов и года не было ни одного коллектива, не справившегося с заданием.

Такие возможности есть всюду — в каждом районе, во всех городах и селах, на всех участках производства следует создать обстановку товарищеской нетерпимости к отстающим, ко всему тому, что сдерживает, тормозит производительность труда, его эффективность и качество.

Очень важно, чтобы все формы и методы воспитательной работы, проводимой партийными, профсоюзными, комсомольскими организациями, концентрировались на взаимоотношениях людей в коллективе, способствовали развитию добрых трудовых традиций, высоких морально-этических норм, прежде всего таких, как трудовая честь, коллективная и личная ответственность за свои дела, дела партии и всего народа во имя коммунистического строительства.

После окончания профтехучилища Мария Бондарева пришла в Борисоглебский филиал объединения «Работница». Теперь она владеет 23 операциями пошива верхней женской одежды. Десятую пятилетку передовая работница обязалась закончить за 3 года, в эти дни трудится высокопроизводительно, с отличным качеством.

Фото В. Майорова.

НА ВАХТЕ ДЕСЯТОЙ

НА ВОРОНЕЖСКОМ экспериментальном заводе «Автогенмаш» дополнительно к заданию минувшей недели выпущено 470 переносных ацетиленовых генераторов «АСВ 1/25-4», производительностью 1,25 кубометра газа в час. Высоких показателей в соревновании добились токарь В. Григорьев, слесарь М. Мелихов, электросварщик В. Гергешагин, штамповщица Л. Киреева.

* * *

ТРУЖЕНИКИ Нововоронежского мясокомбината сверх задания прошлой недели выработали 5 тонн колбасных изделий. Среди передовиков соревнования рабочие А. Плешков, Г. Логацкий, И. Крымова, Н. Гончарова.

* * *

КОЛЛЕКТИВЫ треста «Воронежстройтранс», досрочно выполнив пятимесячное задание, дополнительно перевезли более полумиллиона тонн грузов.

УМЕЕШЬ САМ — НАУЧИ ТОВАРИЩА

Сколько я помню, с токарем нашего цеха И. П. Полухиным всегда рядом стоял паренек, которому приходилось что-то объяснять, показывать, следить за его действиями. И он, учитель, ни на минуту не жалеет о потраченном времени, потому что трудовые победы его ученика — это и его победы.

С Сергеем Боенко Иван Петрович познакомился немногим более полугода назад. Парень тогда только пришел в механический цех после восьмилетки. Теперь оба считают, что им повезло. Полухин говорит, что ученик смышленый попался. А его подопечный уверен, что Иван Петрович — отличный наставник.

Как же складывались их взаимоотношения? Начало казалось обычным. Иван Петрович показал устройство станка, управление им. И сразу же поставил Сергея на рабочее место. Рассказывал, как и что, и тут же показывал на деле. А через день-два поручил Сергею самостоятельно сверлить отверстия в заготовках. Не очень уверенно взялся за это ученик, но только сначала. Дальше дело налаживалось. Рядом находился Иван Петрович, помогал практикой и советом.

Теперь за Сергея Иван Петрович спокоен. Парень работает самостоятельно, имеет второй разряд. Учится в вечерней школе. Станки их находятся рядом, и часто их видишь вместе склоненными над чертежом или у станка. Успевает Иван Петрович и сейчас присмотреть за своим подопечным, помочь, если надо.

Работая с молодежью, Иван Петрович никогда не забывает, что для успеха воспитательной работы очень важно всегда и во всем быть примером дисциплинированности: в труде, в отношениях с людьми. На работу он приходит задолго до начала смены, приготовит станок, нужные чертежи, заготовки, а заодно и обратит внимание, все ли есть у своего подопечного. Если нет, тут же выясняет причину, все улаживает.

Принимая социалистические обязательства на 1976 год, Иван Петрович обязался обучить одного ученика. Этот пункт обязательств он выполнил — обучил своей специальности С. Боенко, который стремится, как и его учитель, заслужить звание ударника коммунистического труда, сдавать готовую продукцию с первого предъявления. И в этом деле он добивается успеха.

В. ПЕРЕЛЫГИН,
токарь цеха № 3 завода имени Калинина.

Не медлить с уходом за посевами

ОБЩИМИ СИЛАМИ

На 18,5 процента увеличена в Семилукском районе площадь под сахарной свеклой. Если в прошлом году ее возделывали на 7799 гектарах, то в нынешнем — на 9240. Коллективы промышленных предприятий и организаций взялись вырастить сахарную свеклу на 1609 гектарах.

Плантация у коллектива Семилукского завода огнеупорных изделий — 640 гектаров, комбината строительных материалов — 70 гектаров, Семилукского торга — 35 и т. д.

Почти на всей площади в районе сахарная свекла прошарована. В настоящее время полным ходом идет ее проверка. Ежедневно на свекловичных плантациях работает около тысячи рабочих и служащих.

М. СУХОРУКОВ,
внештатный корреспондент «Коммуны».
Семилукский район.

КТО И КАК ПРОРЫВАЕТ СВЕКЛУ

Оперативная информация областного управления сельского хозяйства о формировании густоты насаждений сахарной свеклы на 1 июня 1976 года (в процентах к плану)

Верхнемамонский	86
Новоусманский	83
Бобровский	76
Кантемировский	73
Нижнедевицкий	72
Репьевский	71
Россошанский	71
Острогожский	64
Богучарский	63
Хохольский	61
Поворинский	58
Павловский	58
Подгоренский	57
Ольховатский	57
Терновский	56
Калачеевский	55
Панинский	55
Петропавловский	55
Эртильский	55
Бутурлиновский	54
Лискинский	54
Рамонский	52
Семилукский	52
Новохоперский	51
Борисоглебский	49
Грибановский	46
Каменский	44
Верхнехавский	38
Аннинский	35
Таловский	28

Важнейшим приемом в уходе за сахарной свеклой является формирование густоты насаждений. Задача свекловодов состоит в том, чтобы эту работу провести в оптимальные сроки, за 10—12 рабочих дней. Организованно проводится формирование густоты насаждений в хозяйствах Нижнедевицкого, Кантемировского, Россошанского, Новоусманского, Верхнемамонского районов. Однако в ряде хозяйств затягиваются сроки прорывки свеклы, низка производительность техники, свекловичниц и привлеченных рабочих. Низкими темпами ведется работа по уходу за сахарной свеклой в колхозах и совхозах Верхнехавского, Таловского, Аннинского, Каменского и других районов.

Руководителям и специалистам этих районов и хозяйств необходимо принять срочные меры к усилению работы по формированию густоты насаждений с тем, чтобы завершить ее не позднее 5 июня.

Особое внимание при проведении прорывки надо обратить на густоту насаждений, обеспечить на каждом гектаре не менее 90 тысяч растений сахарной свеклы. Между тем, факты показывают, что в ряде хозяйств не обеспечивается после прорывки (особенно привлеченными людьми) оптимальной густоты насаждений сахарной свеклы, не осуществляется надлежащего контроля за этим со стороны агронома, бригадиров и завучастками, а также руководителей звеньев из привлеченных рабочих.

На отдельных площадях свеклы в большом количестве появились сорняки. В то же время выделений для борьбы с ними бетонах в хозяйствах Новоусманского, Хохольского и некоторых других районов не применяется.

Наряду с работами по формированию густоты и уходу за посевами необходимо не ослаблять внимания и к защите посевов от вредителей сахарной свеклы. На поздних посевах еще большую опасность представляет свекловичная блошка и долгоносик. Отмечена яйцекладка бабочек лугового мотылька и различных совок. Для борьбы с ними требуется осуществить выпуск трихограммы.

А. ФОФАНОВ,
начальник отдела технических культур облсельхозуправления.

ДОБРЫЙ ПРИМЕР

Труженики колхоза имени 40-й Богучарской дивизии дружно ведут уход за посевами сахарной свеклы. Все, кто смог, вышли в поле.

Вместе с колхозниками работает и управленческий аппарат. Это — главный экономист колхоза Е. С. Ворошилина, заместитель главного бухгалтера Е. И. Пилипенко, председатель ревизионной комиссии Е. В. Твердохлебова, заведующая детским садом В. И. Сыколова, рабочая М. П. Дроговозова и другие. За звеном закреплено 10 гектаров посевов. Прорывка всходов проведена за три дня.

В короткий срок осуществлена прорывка посевов на делянках звена строительной бригады, ремонтной мастерской и ветеранов труда.

Работа облегчается тем, что тракторист П. В. Дробязкин вовремя провел довсходовое и послесходовое боронование и за короткий срок завершил шаровку на 115 гектарах.

В. ФОМИНЫХ,
соб. корр. «Коммуны».

СВЕКЛОВИЧНИЦА ДОВОЛЬНА

Это свекловичное поле в лискинском колхозе «Рассвет» занимает 170 гектаров. Земля на нем мягкая, всходы получились дружные. Девять звеньев свекловичниц вышли сюда.

— Работа идет хорошо, — говорит старейшая свекловичница Екатерина Ивановна Плугатыренко, — механизаторы хорошо посеяли, сорняков немного. На работу и с работы ездим на машинах. И вообще: все у нас предусмотрено заранее.

Д. ВИКТОРОВ.
Лискинский район.

• Под острым углом

Пустые хлопоты

В прошлом году из-за нераторопности технологов полей в колхозе имени Крупской Бобровского района погибли все посевы свеклы. Много центнеров этой культуры не досчитались в колхозе «Путь к коммунизму» и других хозяйствах.

Как же учли прошлогодние уроки в районном сельском хозяйственном управлении?

10 часов утра. Захожу в кабинет главного агронома Василия Михайловича Паршина. Признаться, в такую позднюю пору не ожидал кого-либо застать на месте. А застал всех. Главный агроном управления, вернее, его стол, окружен толпой народа.

— Здесь у меня сейчас все агрономы, — сказал мне Паршин. — Готовим отчет.

Я присел в стороне, обо мне вскоре забыли, работа отдела продолжалась.

В. М. Паршин сидел за столом, а против него расположился главный технолог полей колхоза «Путь к коммунизму» А. В. Просветов.

— Так, — твердил Паршин, глядя в сводку, — всего зерновых у тебя...

Просветов ответил.

— Так, теперь по культурам.

Просветов назвал и эти цифры.

— Так, значит... по овощам... всего... по культурам. А на поливе?.. Так, верно. Сколько распахали дополнительно? Маловато...

Разговор длился около часа. Все цифры «сошлись».

— Следующий! — крикнул Паршин и вслед уходящему к другому столу Просветову одобрительно заметил: — Набил руку, молодец, три года не зря проработал.

Следующей оказалась главный агроном колхоза имени Чапаева Н. Д. Вольнова. Она приехала в управление не одна, а с помощником. Тот щелкал костяшками, Вольнова называла цифры, Паршин записывал. Но вдруг все застопорилось: «пропали» где-то шесть гектаров. Туда-сюда — нет их. Паршин дал команду:

— Идите ищите, найдете — подойдете!

Вольнова и ее спутник ушли. Тут же перед Паршиным предстал главный агроном совхоза «Бобровский» А. М. Романов. Он сразу же сбился со счета. И ему было заявлено то же: «Ищи, потом подойдешь».

Романову очень хотелось, видимо, отчитаться с первого захода. После долгих споров «урезали» площадь под траву (речь шла об изменении площадей в то время, когда все уже давно посеяно...)

Тут вдруг открылась дверь и раздался голос Н. Д. Вольновой: — Нашлись шесть гектаров. Под бахчей они...

— То-то же, — ответил Паршин. — Найти, оказывается, можно, если поискать.

На этом муки агрономов из хозяйств не окончились. Им пришлось простоять еще в двух очередях: к семеноводу и работнице ЦСУ.

В этот день агрономам удалось побывать на полях только ранним утром и поздно вечером. Многим же вообще не довелось: утром готовили отчеты, а вечером уже было поздно, да и сильно устали.

В управлении никто не интересовался, как идут полевые работы. Но сами технологи полей, дожидаясь очереди, толковали друг с другом о наболевшем. А. В. Кривых из колхоза «Маяк» пожаловалась, что еле движется у них прополка свеклы.

— У нас тоже плохи дела,— поддакнул агроном из колхоза имени Куйбышева В. С. Чучупал.

Уже к обеду главный агроном управления капитально устал. Утомились и все его посетители. Кто-то взмолился: «Василий Михайлович, разрешите уехать, потом отчитаемся».

— Ты мне не порть районную строчку, — отрезал Паршин.

Ничего, кроме навыков в оформлении документации, агрономы района в этот день не получили. Работа на полях шла самотеком.

Но, может быть, «мероприятия» принесли пользу управлению? Отнюдь.

Цифры Паршин записывал неточные, не соответствующие истинным размерам площадей, а только те, которые «сходились». Тот же Романов сказал вначале, что распахано в совхозе дополнительно 12 гектаров. Паршина эта цифра удовлетворила. Потом посланец сказал, задумавшись: «можете записать и 35».

Цифры управлению нужны, но разве такой ценой их собирать?

Канцелярская суета отвлекает агрономов хозяйств от самого главного дела — повседневной борьбе за урожай. Мыкаются они в стенах управления, вызванные сюда то за сводкой, то за уточнением (а скорее, как в данном случае, за подтасовкой) той или иной цифры. Не дает эта суета заниматься своим делом и главному агроному управления: за последние дни он побывал — и то наскоком — лишь в двух хозяйствах.

Думается, что Бобровский райисполком всерьез озаботится стилем работы своего сельскохозяйственного управления и сделает надлежащие выводы. Необходимость в них есть. И неотложная.

В. ДЬЯЧЕНКО.

Выращивание сахарной свеклы, посевы которой в этом году увеличены, стало всеобщей заботой тружеников Эртильского района. На помощь земледельцам пришли рабочие местных предприятий, служащие районного центра. Хороший пример в этом показывает коллектив механического завода, взявший шефство над колхозами «Родина» и «Правда». Рабочие ведут уход за посевами свеклы на 200 гектарах.

На снимке: рабочие механического завода на плантации.

Фото В. Майорова.

НАЧАЛСЯ СБОР ПОДПИСЕЙ

МОСКВА. В Советском Союзе началась кампания по сбору подписей под новым Стокгольмским воззванием за прекращение гонки вооружений, за разоружение. Сбор подписей, как сообщили в советском Комитете защиты мира, будет проходить в основном в июне-июле. На предприятиях и в учреждениях, в колхозах и совхозах организуются митинги, собрания, другие массовые мероприятия.

(ТАСС).

Народный контроль

№ 136

● ВНИМАНИЮ НАРОДНЫХ КОНТРОЛЕРОВ

И СНОВА ЗАМОЛЧАЛИ ТЕЛЕФОНЫ

В 1975 году строительными и другими организациями, производящими земляные работы, было совершено 76 случаев порывов действующих телефонных кабелей. Подсчитан и материальный ущерб, нанесенный ВГТС. Он составил 8386 рублей.

Но это, так сказать, дела минувших дней. На них было указано строителям не только работниками связи, но и арбитрами.

Случаи порывов телефонных кабелей продолжают иметь место и в 1976 году.

Недавно представителем технического надзора ВГТС было запрещено производство земляных работ по улице Тимирязева у дома 126, так как они велись с абсолютным нарушением инструкции по охране линий связи и без технического проекта. Работы производило СМУ-45 стройтреста № 4. Но письменное предписание старший прораб В. В. Васюков, и прораб А. И. Косарев отказались выполнить. При последующих работах были нарушены два емких телефонных кабеля. Снова в районе СХИ замолчали телефоны.

Думается, что настала уже пора применить к нарушителям более строгие меры.

Ф. БОЕВ,
электромеханик ВГТС.

В ИНТЕРЕСАХ ТЕХНИЧЕСКОГО ПРОГРЕССА

Внештатный отдел промышленности и транспорта областного комитета народного контроля и областной совет ВОИР провели проверку выполнения постановления ЦК КПСС и Совета Министров СССР «О дальнейшем развитии изобретательского дела в стране, улучшении использования в народном хозяйстве открытий, изобретений и рационализаторских предложений и повышении их роли в ускорении научно-технического прогресса» в ряде управлений и предприятий области.

Проверка показала, что в этой работе наряду с некоторыми положительными результатами, имеются и серьезные недостатки. Не везде разработаны мероприятия по дальнейшему развитию рационализации и изобретательства и повышению их эффективности, допускаются нарушения сроков рассмотрения предложений и порядка выплаты авторского вознаграждения. В трудовые книжки не вносятся записи о выплаченных авторских вознаграждениях и премиях за предложения и изобретения, разработку технической документации, изготовление оснастки и опытных образцов.

Руководители организаций и предприятий, начальники плановых отделов не производят проверку расчетов эффективности рационализации. Поэтому на предприятиях не создается фондов за счет экономии от использования рационализаторских предложений, не полностью используются и сметы расходов на рационализацию и изобретательство. На предприятиях местной промышленности, водопроводно-канализационного хозяйства, в ПТУ и на заводе резиновой обуви по большинству предложений и изобретений экономический эффект вообще не определяется.

Управление местной промышленности очень слабо оказывает методическую и организационную помощь подведомственным предприятиям в улучшении рационализаторской деятельности. Поэтому на ряде предприятий управления (Аннинский завод стройматериалов, Новоусманский, Землянский и Верхнехавранский горпромкомбинаты, Грибановский деревообрабатывающий комбинат) за последние годы не подано ни одного рационализаторского предложения, а на деревообрабатывающем комбинате и заводе стройматериалов в Новохоперске, Борисоглебском и Лосевском заводах «Металлист», Воронежском весоремонтном заводе от внедрения предложений не учтено ни одного рубля экономии.

В управлении водопроводно-канализационного хозяйства издан приказ, регламентирующий работу по рационализации, однако в нем допущены грубые отступления от действующего Положения.

Расчет экономического эффекта возложен на инженера по рационализации, а не на работников планово-экономических и технических служб. Проверкой расчетов вместо начальника планового отдела занимается главный бухгалтер.

На всех проверенных предприятиях неудовлетворительно поставлено тематическое планирование рационализаторской деятельности. Темники «узких мест» производства составляются формально, не конкретно и на длительные сроки.

Так, в трамвайно-троллейбусном управлении темник содержит около 100 мероприятий, однако в нем нет характеристики существующего положения и рекомендаций возможных путей решения темы, не указывается ориентировочный экономический эффект и размер вознаграждения, не закрепляются консультанты.

Все эти недостатки тормозят развитие технического творчества рабочих, инженерно-технических работников, отрицательно сказываются на плановo-экономических показателях этих предприятий. Поэтому областной комитет народного контроля потребовал от руководителей указанных управлений и предприятий в кратчайший срок устранить отмеченные недостатки и развивать техническое творчество трудящихся в строгом соответствии с постановлением ЦК КПСС и Совета Министров СССР.

А. СИМОНОВ,
инспектор областного комитета народного контроля.

● В ОБЛАСТНОМ КОМИТЕТЕ НАРОДНОГО КОНТРОЛЯ

ПОВЫШАТЬ ЭФФЕКТИВНОСТЬ ХОЗЯЙСТВ

Областной комитет рассмотрел вопрос о работе треста племенных совхозов по увеличению производства и повышению качества молока в хозяйствах треста.

В принятом постановлении отмечается, что во многих совхозах треста неудовлетворительно решаются вопросы увеличения продуктивности молочного стада. За четыре месяца текущего года в совхозах «Комсомольский», «Пионер», «Садовский», «Первомайский», «Махровский» и «Алешковский» продуктивность коров снизилась по сравнению с прошлым годом.

Не уделяется должного внимания приготовлению кормов, рациональному и бережливому их расходованию. Грубые корма в ряде хозяйств к скармливанию не готовятся. С перебоями работают кормоприготовительные цехи в совхозах «Тойда», «Петровский», «Комсомольский». Концентрированные корма во многих хозяйствах задаются в сухом или слегка смоченном виде. В большинстве совхозов корма отпускаются без взвешивания, на глазок, допускаются большие их потери при транспортировке и раздаче.

Несмотря на значительный дефицит белка в рационе амидоконцентратные добавки животным не давались, карбамидом корма не обогащались.

В большинстве проверенных хозяйств отбор телочек от лучших коров не проводится. Они содержатся в общих группах, на общей схеме выпойки и одинаковом кормлении. Поэтому дойные гурты ежегодно пополняются малопродуктивными мелковесными коровами.

Слабо решаются вопросы улучшения качества молока. Совхоз «Первомайский» сдал в 1975 году молока первым сортом только 12,4 процента; «Тойда» — 12,3, «Алешковский» — 21,3 процента. Очень мало сдано высококачественного молока в первом квартале текущего года совхозами «Комсомольский», «Победа Октября», «Тойда», «Павловка», «Садовский». На качестве молока сказывается низкая ветеринарно-санитарная культура на животноводческих фермах.

Не соблюдается принцип материальной заинтересованности доярок в улучшении качества молока. Во многих совхозах определение жирности молока проводится с нарушением технологии. Лаборатории не укомплектованы необходимым оборудованием. Результаты определения жирности молока в хозяйствах часто не совпадают с показателями лаборатории молокоприемных пунктов.

Областной комитет обратил внимание директора треста племенных совхозов Н. Я. Пчельникова на слабый контроль за выполнением мероприятий по увеличению производства и повышению качества молока и обязал его принять незамедлительные меры по устранению вскрытых недостатков.

Группам народного контроля совхозов предложено усилить контроль за выполнением планов по производству и продаже молока государству и выполнением мероприятий по улучшению его качества.

● Поддерживаем инициативу

УПОР НА ПРОФИЛАКТИКУ

Труженики колхоза «Совет» Новоусманского района наметили продать в 1976 году государству 20 тысяч центнеров хлеба и 102 тысячи центнеров сахарной свеклы. Правление и партийная организация разработали и уже выполняют конкретные мероприятия. Поэтому мы с большим вниманием ознакомились с обращением народных контролеров цеха сварных конструкций завода тяжелых механических прессов об усилении помощи коллективу в изыскании резервов производства, экономии и бережливости. Наши народные контролеры поддерживают этот почин и решили включиться в поход под девизом: «Все резервы — на службу пятилетке эффективности и качества».

С осени прошлого года группа народного контроля постоянно контролировала подработку, засыпку и хранение семян, следила за качеством подготовки почвы. Сев произведен семенами районированных сортов, доведенных до норм первого класса. Одновременно внесены минеральные удобрения.

Качество всех полевых работ, правильное использование минеральных и органических удобрений и борьбу с вредителями у нас контролируют в основном А. И. Бучнев, А. Л. Сазин, Г. П. Делюлин.

Особое внимание в колхозе уделено выращиванию сахарной свеклы. Мы добиваемся не только получения хорошего урожая, но и того, чтобы свекла была с высоким процентом сахаристости.

Инициатором выращивания высокого урожая сахарной свеклы является звено члена группы народного контроля Василия Степановича Кураева, взявшего обязательство получить урожай по 300 центнеров с гектара.

Народным контролерам В. С. Кураеву, И. А. Давыдову, Р. Д. Губановой, В. М. Губанову, Н. С. Зайцеву, М. И. Горбатову, А. Е. Ушкову было поручено строго следить за соблюдением агротехники и технологии, за высоким качеством всех работ. Эти контролеры будут добиваться, чтобы было проведено не менее шести междурядных обработок, из них две с обязательной подкормкой посевов аммиачной водой, чтобы была сформирована требуемая густота насаждений растений. В период уборки будем делать все, чтобы корни сахарной свеклы сдавались только кондиционными с низким процентом загрязненности.

В колхозе имеется 420 гектаров орошаемых земель. В прошлом году на них получено по 420 центнеров многолетних трав и по 210 центнеров однолетних трав с гектара. Группа народного контроля проверяла подготовку оросительной сети и поливной техники.

В настоящее время контролеры строго следят за соблюдением технологии полива, использованием техники и проведением всего комплекса агромероприятий на орошаемых площадях. Шесть «Волжанок» ведут полив многолетних трав. Создано звено. Работа организована в две смены. Мы добиваемся, чтобы с этих площадей получить кормов значительно больше, чем в прошлом году.

Подавляющее большинство наших народных контролеров трудится в производстве, показывает пример в работе. Мы считаем, что предупреждение недостатков должно быть основным методом нашей работы.

А. УШКОВ,
председатель группы народного контроля колхоза «Совет» Новоусманского района.

НА КРИТИКУ НАДО ОТВЕЧАТЬ

27 апреля на странице «Народный контроль» (выпуск № 135) опубликована корреспонденция заведующего бюро жалоб Воронежского городского комитета народного контроля С. Теплякова «Утеряны письма и жалобы». В ней острой и доказательной критике подвергнуты работники горжилуправления за бюрократическое отношение к жалобам, письмам и устным заявлениям горожан.

Факты бездушного, безответственного отношения к жалобам подкрепляются в корреспонденции и убедительной цифрой: 62 жалобы, присланные в адрес горжилуправления, девались неизвестно куда! На наглядных примерах показано, как в этом учреждении щедро раздаются обещания, о которых тут же забывается. Горожане, встретив тут полнейшее равнодушие или получив отписку, жалуются в вышестоящие организации...

Казалось бы, такой острокритический убедительный материал в печати, явившийся следствием кропотливой проверки контролера, должен был стать сигналом к принятию немедленных мер, к пересмотру всего стиля работы горжилуправления. И в редакции рассчитывали в ближайшие же дни получить ответ — какие выводы сделаны, что предпринято для устранения указанных недостатков и что намечается предпринять в дальнейшем. Но к критике печати руководители горжилуправления (начальник А. П. Бойко) остались глухи.

Можно было надеяться, что этот сигнал о безответственном отношении к письмам заметят в Воронежском горисполкоме. Но и горисполком пока отделывается молчанием.

* * *

Не «заметили» критики в свой адрес, высказанной в фельетоне «Один с сошкой — семеро с ложкой» 30 марта с. г. руководители и партийная организация «Облмежколхозстройобъединения». Вряд ли такая позиция может найти какое-либо оправдание.

В обход установленного порядка

Воронежский городской комитет народного контроля совместно с постоянной комиссией городского Совета депутатов трудящихся проверили порядок приемки в эксплуатацию водозаборного сооружения Боровое — Репное. Было установлено, что водозаборное сооружение Боровое — Репное, проектной мощностью 30 тысяч кубических метров подачи воды в сутки, начало строиться в 1972 году. Заказчиком является завод алюминиевых конструкций.

Водозабор сдан в 1975 году с крупными строительно-монтажными недоделками. Только наполовину выполнены работы по станции первого подъема. Не закончены работы в машинном зале на станции второго подъема и в фильтровальном зале.

На станции повторного использования воды не закончен монтаж электрооборудования. Насосы установлены не по проекту. Не смонтирован электротельфер. Электрическая часть в котельной не приведена в порядок в соответствии с правилом технической эксплуатации.

Однако государственная приемная комиссия под председательством заместителя директора института «Гипроспецлегконструкция» В. Н. Спирова приняла в эксплуатацию водозабор с примерной производительностью около 20 тысяч кубических метров подачи воды в сутки вместо 30 тысяч по проекту, с указанными недоделками.

Акт приемки в эксплуатацию государственной приемочной комиссией мощностей водозаборного сооружения завода строительных алюминиевых конструкций в январе 1976 года утвержден Министерством монтажных и специальных строительных работ СССР. Однако специализированные организации: управления трестов «Юговостокэлектромонтаж», «Центроспецстрой», «Центромонтажавтоматика», «Промсвязьмонтаж» до настоящего времени еще и не думали приступать к устранению недоделок.

Заказчик — завод алюминиевых конструкций (зам. директора по капитальному строительству А. Д. Ширяев) не обеспечил поставку оборудования, чем задержал ввод водозабора в эксплуатацию. В результате допущенной бесхозяйственности на стройплощадке и отсутствия должной охраны часть оборудования на скважинах и насосных растащена.

За неоперативность в обеспечении пуска водозабора, нарушение установленного правительством порядка приемки его в эксплуатацию, за крупные строительно-монтажные недоделки и допущенную бесхозяйственность на стройплощадке городской комитет народного контроля привлек к ответственности заместителя директора завода по капитальному строительству А. Д. Ширяева.

Группам народного контроля завода алюминиевых конструкций, управлений трестов «Промбурвод», «Центроспецстрой», «Юговостокэлектромонтаж», «Центромонтажавтоматика» поручено усилить контроль за пуском водозабора, организовать проведение рейдов по проверке качества работ, хранения материалов, оборудования и кабельной продукции, шире использовать права, предоставленные «Положением об органах народного контроля».

В ЦЕНТРЕ ВНИМАНИЯ — КАЧЕСТВО

Народные контролеры нашего предприятия обсудили обращение дозорных завода тяжелых механических прессов. Мы одобрили этот почин и решили последовать примеру инициаторов. В минувшем году двум видам продукции, выпускаемой нашим предприятием, присвоен государственный Знак качества. Нынче готовим еще один вид изделий к присвоению Знака качества. Всего в этом году с высшей аттестацией будет выпущено не менее 12 процентов всей продукции завода.

Коллектив поддержал почин бригад А. М. Нестеровой, В. К. Ворониной и А. В. Мальцева и работает под девизом: «Пятилетке качества — рабочую гарантию».

Обсуждая обращение народных контролеров цеха сварных конструкций завода тяжелых механических прессов, мы четко определили свое место в общем строю. Наша главная задача — бороться за высокое качество продукции, за честь нашей марки.

У нас три цеха. В каждом из них есть своя группа народного контроля — боевая, непримиримая к недостаткам. Головная группа, состоящая из 15 человек, направляет деятельность цеховых групп, всемерно поддерживая их инициативу.

Под особым контролем мы держим выполнение планов технического перевооружения производства, в частности, реконструкцию фильтровального отделения, монтаж вращающейся печи для обжига цинкового сырья и другие важные объекты.

Не меньше заботимся о снижении материалоемкости продукции, экономии сырья, материалов и топливно-энергетических ресурсов и других способах повышения эффективности производства. Цель такая: получить не менее 50 тысяч рублей сверхплановой прибыли.

Дел у нас, народных контролеров, много. Все они включены в план работы на 1976 год. Причем каждый имеет определенное задание и с полным сознанием ответственности старается выполнить его. Все наши действия направлены к тому, чтобы помочь коллективу завода с честью выполнить свои обязательства. О своих делах, о выполнении наказов будем регулярно отчитываться перед коллективом завода.

Р. ЧЕРЕНКОВА,
председатель головной группы народного контроля Семилукского завода бытовой химии.

НА СТРАЖЕ ГОСУДАРСТВЕННЫХ ИНТЕРЕСОВ

ГРУППА народного контроля цеха раскроя объединения «Работница» систематически проверяет качество поступающих тканей и их расход. Члены этой группы Е. Г. Горожанкина, Г. А. Черных и А. П. Крупенко, которых вы видите на снимке, активно борются за экономию тканей при раскрое.

Фото В. Майорова.

● ВНИМАНИЮ НАРОДНЫХ КОНТРОЛЕРОВ

ДЕНЬГИ НА ВЕТЕР

В газете «Коммуна» 20 февраля в статье «Про житье-бытье» было написано о безобразной работе РСУ-2, проводившего ремонт в доме № 14 на улице Пушкинской. Нельзя умолчать об аналогичном факте плохого ремонта и в домах №№ 18—20—22 на улице Переверткина. Во время ремонта не была проверена работа кранов, раковин, унитазов, ванн с подводкой к ним, менялись в основном стояки горячего и холодного водоснабжения. А в результате в ряде квартир появилась утечка воды.

В период ремонта силами РСУ-5, РСУ-4 отсутствовал должный деловой контроль за ходом и качеством ремонтных работ со стороны домоуправления № 17. Вот тому примеры, 24 февраля были залиты семь квартир в доме № 22 на улице Переверткина. В подвале подтекают вентиля и задвижки. А ведь не прошло еще и двух месяцев после ремонта.

А как произведены столярные работы? Входные двери в подъездах, требующие ремонта или замены, остекления, не отремонтированы и не остеклены. Отсутствуют в большинстве дверные ручки и шпингалеты, хотя двери и покрашены. Окна на лестничных клетках также не имеют ручек, шпингалетов, вследствие чего они всю зиму были открыты, и как результат — кое-где выбиты стекла.

Малярные работы выполнены также небрежно, кафельные площадки на лестничных клетках залиты краской. Жители говорили бригадирам маляров, что работы производятся неаккуратно, но это все осталось без внимания.

Кто же обязан контролировать ход и качество выполняемых работ? Как назвать такой ремонт, после которого течет кровля и заливаются квартиры?

Странно ведут себя руководители домоуправления. Они не считают нужным требовать качества от исполнителей и подписывают процентовки даже при обнаружении дефектов. Но жителям от этого не легче. Вот и хочется, чтобы в горжилуправлении совместно с домоуправлением № 17 (тов. Поповой М. С.) подумали: а не на ветер ли пошли деньги за этот горе-ремонт? И кто же в конце концов должен держать ответ за такую бесхозяйственность и равнодушие?

В. БЕЛЯЕВ,
старший дома.

Фельетон

ПРИЗРАКИ

Призраки бывают разные. И водятся не только в лесах да болотах. Бывает, что они благоденствуют на сухом и горячем асфальте. Не пугают их ни шумы, ни запахи большого города.

Отдельные материалистически подкованные читатели могут возмутиться: где это автор нашел то, чего вообще не существует в природе! И будут неправы! В том-то секрет, что призраки все-таки существуют. И выступают они под самыми разными псевдонимами.

Кто бы мог, например, подумать, что такой уважаемый человек, как Н. П. Федоров, главный механик автоколонны № 1149, принадлежит к сословию привидений и прочих химер?

А вот принадлежит! Главный механик — это он только с одной стороны. А посмотреть с другой — он же маляр пятого разряда. И поверьте, здесь нет и капли авторского вымысла. Все это подтверждается вполне реальными документами с печатями и подписями.

Да если бы только с одним Н. П. Федоровым случилась такая оказия! А то ведь призрак пошел по автоколонне № 1149 в массовом порядке. Например, начальник гаража Н. Н. Заварзин оказался замаскированным облицовщиком; шофер первого класса С. В. Ивлев — бетонщиком. А электрик В. К. Малкин надел на себя сразу две личины—грузчика торговой точки и слесаря-сантехника.

Можно бы назвать и еще несколько превращенцев, да не станем этого делать из-за соображений экономии газетной площади.

Началась эта призрачная эпидемия еще в 1974 году, когда электрик В. К. Малкин принес своему начальнику Н. П. Федорову на подпись бумагу, что он, Федоров, не возражает против совместительства Малкина в магазине № 379 Советского горпищеторга.

Федоров уже было раскрыл рот, чтобы рявкнуть на этого несмышленыша — ремонтников и так не хватает: из 139 по штату в наличии только 112, а этот лезет с совместительством. Да что-то тогда остановило Николая Петровича, и бумагу он-таки подписал. Так подсказала интуиция.

И правильно подсказала. Малкин стал своего рода опытным образцом, на котором отрабатывалось будущее самого Федорова.

Оказалось, что ни администрация, ни профсоюз не заинтересовались, почему это электрик стал являться на работу через день, и где он пропадал другую половину рабочего времени.

И только после шести месяцев этого эксперимента Федоров и Заварзин решили последовать его примеру. Благо тут подоспел и объект — ремонт подземного общественного туалета на центральном автовокзале.

Два месяца бригада из 7 призраков, подчиненных, главного механика и завгара во главе со своими руководителями, пласталась на этом объекте, заработав в общей сложности 1000 рублей и 23 копейки, не считая зарплаты по месту основной работы. А она за апрель и июнь составила 2589 рублей.

И опять ни администрация, ни профсоюз не хватились, куда это регулярно исчезают два ведущих руководителя автоколонны и пятеро рабочих! Призраки, они ведь могут быть и совершенно невидимыми.

Правда, ученые многие невидимые объекты природы изучают по оставляемым этими объектами следам. Были следы и в нашем случае, в виде неотремонтированных и, следовательно, не годных к эксплуатации машин. Но, видимо, такая «мелочь» не бралась в расчет руководством автоколонны.

Позицию руководства блестяще выразил главный инженер колонны Н. С. Федеев. Когда его попросили объяснить описываемый случай, он начертал: «Я, как главный инженер, никаких распоряжений, на работу по благоустройству автовокзала в рабочее время не давал». И дальше, что хочешь фантазируй. Знал или не знал он о подряде своих подчиненных? Экуждает или нет за самоуправство? И вообще, как могла возникнуть такая ситуация на современном предприятии? Об этом — ни слова.

Но вернемся к нашим призракам. При ремонте объекта были использованы: облицовочная плитка, цемент, битум, краска и другие строительные материалы. Их еще и сейчас можно увидеть и даже потрогать руками. И все-таки это материалы-призраки. Ибо, несмотря на утверждение самих ремонтников и различных должностных лиц о поставке этих материалов объединением автовокзалов, стройматериалы нигде не выписывались со склада и не списывались как израсходованные. Бухгалтерия объединения представила официальную справку, по которой на ремонт туалета никаких материалов не расходовалось. Прямо волшебство какое-то.

Возможно, эта загадка так бы и осталась тайной, не проговорись на этот счет инженер по эксплуатации объединения автовокзалов В. Я. Ланкович. В своем объяснении он указал, что оборудование новоиспеченные ремонтники привезли с собой. Это сообщение навевает мысль о том, что в том же направлении нужно искать и загадочные строительные материалы.

Однако на этом чудеса не кончаются. Когда проверяющие поинтересовались, кто же с кем работал и кто что делал, то тут началась такая путаница, что распутать ее можно лишь с помощью электронно-вычислительной машины третьего поколения.

Путем сравнения объяснений различных лиц удалось более или менее достоверно установить, что ни Н. П. Федоров, ни Н. Н. Заварзин непосредственного участия в работах не принимали и вообще в свете этого трудно было бы доказать их причастность к делу, если бы не деньги, которые они, как повременщики, все же получили. Почему это могло случиться, знает лишь один начальник объединения автовокзалов А. А. Батищев. Но он пока твердо сохраняет эту тайну. По вполне понятным причинам.

До сих пор призракам, как невидимкам, все сходило с рук. И все же теперь придется отвечать за нарушение советских законов, растранжиривание материальных ценностей и рабочего времени, за использование своего служебного положения в целях наживы. И думаем, что их ответственность не будет призрачной.

Ф. ИВАНОВ.

В ПАРТИЙНЫХ ОРГАНИЗАЦИЯХ

Парторганизация факультета иностранных языков Воронежского педагогического института взяла шефство над Подклетненской средней школой Семилукского района.

Заключен шефский договор, согласно которому коллектив факультета оказывает помощь школе в пополнении библиотечного фонда, посылает лекторов для выступлений перед школьниками и учителями на политические, научные и другие темы, помогает в оформлении учебных кабинетов. В школе выступала недавно агитбригада факультета. В ее программе — рассказ о работе института, о профессии учителя, концерт художественной самодеятельности. Студенты-пропагандисты выступают в школьном политическом клубе «Глобус» с лекциями о странах социализма, национально-освободительном движении и т. д.

* * *

Центральный райком КПСС г. Воронежа провел семинар на тему — «Опыт внедрения комплексной системы управления качеством на швейном объединении «Работница».

К участию на семинаре были приглашены представители всех промышленных предприятий района. С основным докладом выступила заместитель генерального директора объединения «Работница» Е. М. Миронова. Председатель профкома объединения В. И. Белозерова и начальник производственно-диспетчерского отдела Ю. Н. Грачева выступили с докладами: «Об организации соревнования под девизами «Пятилетке качества — рабочую гарантию» и «Комплексная система подготовки производства — резерв роста эффективности и качества работы предприятия».

Участники семинара ознакомились с информационными материалами о внедренной на «Работнице» системе управления качеством, с образцами моделей одежды, представленных на присвоение государственного Знака качества.

* * *

Земли откормсовхоза «Эртильский» и колхоза «Родина» граничат друг с другом. В хозяйствах примерно одна и та же обеспеченность техникой, равные возможности получения высоких урожаев. Однако результаты работы свидетельствуют о том, что возможности эти используются далеко не одинаково. В минувшей пятилетке урожай зерновых культур в колхозе оказался на три — семь центнеров ниже, чем в совхозе.

В нынешнем году соседи заключили договор о трудовом содружестве. Он предусматривает организацию действенного соревнования между механизаторами хозяйств, тесное взаимодействие в вопросах использования прогрессивной технологии и передового опыта, оказание повседневной помощи в сельскохозяйственных работах.

Передовые механизаторы совхоза помогли соседям в ремонте посевной техники, быстром и качественном проведении весенне-полевых работ. Оба хозяйства первыми в районе завершили сев зерновых и технических культур, успешно ведут уход за посевами, подготовку к уборке нового урожая.

Бюро Эртильского райкома партии одобрило инициативу коллективов откормсовхоза «Эртильский» и колхоза «Родина», внедривших новую форму социалистического соревнования, и рекомендовало всем соревнующимся хозяйствам, предприятиям и организациям района заключить между собой договоры о трудовом содружестве и взаимопомощи.

Первая молочнотоварная ферма, которой руководит коммунист А. Н. Протопопов, считается лучшей в колхозе «Костенки» Хохольского района.

А было время, когда животноводы не справлялись с планами производства и продажи молока. Большую работу по преодолению отставания проделали коммунисты фермы, объединенные в партийную группу.

На днях Хохольский райком партии провел в Костенках на базе первой молочнотоварной фермы районный семинар партгрупоргов, работающих в животноводстве. Участники семинара ознакомились с организацией соревнования, условиями труда и быта животноводов, с дальнейшими планами работы партгруппы. Состоялся широкий обмен мнениями по вопросам, связанным с усилением влияния партийных групп на производственную и общественную жизнь трудовых коллективов.

● Против формализма в соревновании

А ЧТО ЗА ПРИКАЗОМ?

С КЕМ ни поговори, от рядового рабочего до главного специалиста, о положении дел в СМУ, слышишь недовольства и роптания. Не буду называть, кому из них принадлежат эти слова, но приведу их точно:

— Бегут люди из нашей организации, потому что не видят перспективы... Приняли на работу с начала года 16, а ушли по разным причинам 42 работника.

—Да и какая эта работа! На второй квартал запланировано строительно - монтажных работ на 405 тысяч рублей, а сделали за полтора месяца лишь на 28 тысяч. В прошлом году перерасходовали на зарплату 50 000 рублей, а в этом году только за четыре месяца 12000!

Бесплановость в работе, плохая организация труда создали в коллективе Воронежского строительно - монтажного управления Министерства промышленности стройматериалов СССР нервозную обстановку. «Оформлены» социалистические обязательства коллектива на 1976 год (они вывешены в конторе), есть и индивидуальные обязательства, но никто всерьез не заботится об их выполнении и нет никакого контроля.

— Подводятся ли у вас хотя бы раз в месяц или в квартал итоги соревнования? — Спрашиваю начальника СМУ В. В. Безрукова. Вижу, ему ответить трудно. После длительного молчания признается:

— Так... на планерке, бывает, поговорим, а чтобы весь коллектив собрать, еще не было.

А когда с коллективом не разговаривают, не проводят общих собраний, не выслушивают предложений и критических замечаний рабочих, не отзываются добрым словом о лучших производственниках, то какой же будет настрой у людей?

Из тех пунктов, что записаны в обязательствах на этот год, не выполнено и десятой доли. Строительные бригады не соревнуются между собой. Нет трудового соперничества по профессиям за звания, скажем, «Лучший каменщик», «Лучший механизатор», «Лучший маляр-штукатур».

В списке ударников коммунистического труда, вывешенном в конторе, значится 21 человек, но из их числа пятеро уже давно ушли с производства... Председатель профкома А. С. Коноплинов показал мне обязательства рабочих, подчеркнув, что они особенно конкретны у газоэлектросварщика Юрия Фролова и штукатура Павла Перунова.

— Хорошие эти рабочие? Можно с ними увидеться, поговорить?

— А как же, пожалуйста! Толковые ребята, — сказал Коноплинов. — Они механическую мастерскую строят.

Приходим на стройку. К Коноплинову обращаются штукатуры с вопросом:

— Слышали, что забрали в милицию Перунова?

Председатель профкома недоуменно пожимает плечами. Он и не знает, что «передовик» арестован за хулиганство.

— Почему наше заявление не рассматриваете на профкоме? — снова задают вопрос рабочие.

Оказывается, мастер В. А. Максимов не дает вовремя наряд. Приходят люди на работу и не знают, чем заняться. Много времени тратится впустую: то раствора нет, то оснастка не готова.

Особенно шумела З. В. Бурровцева: «За месяц только по 40 рублей заработали!». Но другие женщины ее не поддержали. Я решил проверить ее заработок. В бухгалтерии дали справку, что этой самой Бурровцевой в марте было начислено 119, а в апреле 102 рубля.

Выходит, что женщина умышленно обостряла обстановку. Вот такие нездоровые разговоры в коллективе и нарушения дисциплины порождаются тем, что с людьми никакой воспитательной работы не ведется, руководители с ними не разговаривают, их жизнью и бытом не интересуются.

Зато приказов по СМУ отдается много. Вот малая часть их. В приказе от 6 апреля читаем: «В обеденный перерыв водители А. Г. Пеньков, А. Ф. Турищев, А. Е. Ягодкин в присутствии мастера Л. А. Провоторова организовали на базе распитие спиртных напитков...» «12 апреля объявлены взыскания: сторожу И. Н. Кульневу, шоферам А. Ф. Турищеву и А. Г. Пенькову за самоуправство в эксплуатации автомашин. А кладовщику З. П. Полухиной — за самовольное использование автомашины для вывозки кирпича на строительство собственного дома.

Двенадцать выговоров с «серьезным» и «последним» предупреждениями вынесено мастеру Л. А. Провоторову. В одном из них говорится: «Провоторов Л. А. сорвал выгрузку вагона с цементом, не выделил рабочих. Кроме того, не прибыл на оперативное совещание. Предупредить тов. Провоторова, что при повторении будет уволен».

В одном из приказов читаем: «На протяжении недели мастер Бурчаков П. Я. не обеспечил рабочих раствором на строительстве 120-квартирного жилого дома, даже не оформил документы на выписку раствора. В результате рабочие простояли. Сам мастер очень часто не бывает на своем рабочем месте. За халатное отношение к своим обязанностям Бурчакова предупредить». А в следующем приказе ему за такие же проступки объявлен строгий выговор с предупреждением.

Надо ли доказывать, что одними даже самыми строгими приказами дисциплины не наладить. Сила общественного воздействия куда более подходит для воспитания людей. Но здесь ее не используют, хороших людей не поощряют, а к плохим не применяют воспитательных мер. И это, конечно, не идет на пользу производству.

П. МОДЕНОВ,
сотрудник редакции газеты «За коммунизм».
г. Семилуки.

СОВЕТУЮТСЯ ЛЕКТОРЫ

Выступая на XXV съезде КПСС с Отчетным докладом ЦК партии, Л. И. Брежнев сказал: «Ничто так не возвышает личность, как активная жизненная позиция, сознательное отношение к общественному долгу, когда единство слова и дела становится повседневной нормой поведения. Выработать такую позицию — задача нравственного воспитания». Учитывая это, идеологические работники нашей области основной упор в лекционной пропаганде идейно-политической и культурно-массовой работе делают на всемерное развитие общественной активности рабочих, колхозников и специалистов.

О том, как повышать качество и эффективность агитационно-пропагандистской деятельности, шла речь на проведенных обкомом КПСС и правлением областной организации общества «Знание» зональных семинарах лекторов и политинформаторов. На семинарах работали секции: по нравственному воспитанию, экономическим проблемам и международному положению.

Участники семинара в Россоши прослушали выступления заместителя заведующего отделом пропаганды и агитации обкома КПСС М. В. Губина на тему «XXV съезд КПСС и задачи дальнейшего улучшения лекционной пропаганды», лектора обкома КПСС М. В. Гришина «Международное положение СССР». Затем лекторы и пропагандисты обменялись опытом идеологической работы. Были высказаны и критические замечания, пожелания. В частности, говорилось о необходимости четкой системы в обучении лекторов первичных организаций общества «Знание», оказании им квалифицированной помощи в совершенствовании ораторского мастерства, вооружении техническими средствами и наглядными пособиями.

Подобные кустовые семинары прошли в Анне, Борисоглебске, Павловске, Калаче, Острогожске. С докладами и сообщениями на них выступили руководитель лекторской группы обкома КПСС Г. С. Попов, лекторы обкома партии Л. К. Купчихин, В. Н. Дунаев, доценты ВГУ С. Н. Титов, Г. Б. Рыбин, доцент технологического института И. С. Пастухов, другие партийные работники и ученые.

УЛУЧШАТЬ ОБУЧЕНИЕ, ВОСПИТАНИЕ

В Воронеже состоялось совещание работников народного образования совместно с представителями партийных организаций шефствующих предприятий. С докладом «Задачи работников народного образования в свете требований XXV съезда КПСС» выступила секретарь горкома КПСС Н. Н. Анохина.

Принявшие участие в прениях директор средней школы № 59 В. А. Минаков, заведующий отделом пропаганды и агитации Центрального райкома партии В. А. Рыков, заведующая Коминтерновским райкомом Р. В. Прокофьева и другие вели разговор о дальнейшем улучшении обучения и воспитания школьников Воронежа.

Под синим небом и жарким солнцем

ПАВЛОВСК (соб. корр. «Коммуны» В. Фоминых). Группа тружеников сел Придонья из двадцати пяти человек только что вернулась из поездки по Югославии. В их числе — тракторист колхоза «Заря коммунизма» А. Кириченко, его односельчанин, скотник В. Еськов. Путевками они поощрены за безупречный труд.

В хозяйствах района стало традицией поощрять передовиков производства путевками в лучшие здравницы страны и зарубежные поездки.

ЗА РУБЕЖОМ

Со всех континентов

БОННЪ. Женщины в ФРГ подвергаются дискриминации в различных областях жизни. Значительно ниже, например, оплачивается их равный с мужчинами труд. По данным статистического ведомства земли Шлезвиг-Гольштейн, трудящиеся женщины получают там заработную плату на 30 процентов меньше, чем выполняющие ту же работу мужчины.

ФРЕЙБУРГ. Здесь открылся съезд свободной демократической партии (СВДП), образующей совместно с СДПГ правительственную коалицию в бундестаге ФРГ.

Делегаты съезда обсудят проект предвыборной платформы СВДП на предстоящих 3 октября очередных парламентских выборах.

РИМ. Продолжают расти ряды Итальянской коммунистической партии и Итальянской коммунистической федерации молодежи. Приток новых членов в ИКП и ИКФМ особенно увеличился накануне досрочных парламентских выборов, назначенных на 20—21 июня. Это свидетельствует о доверии к политической линии коммунистов и росте их авторитета в стране.

В настоящее время партийные билеты образца 1976 года получили 1 776 025 коммунистов.

КОТОНУ. Выпущены первые почтовые марки Народной Республики Бенин (бывшая Дагомея). Они посвящены созданию в ноябре 1975 г. Партии народной революции, возглавляющей борьбу трудящихся страны за построение нового общества.

ДАККА. В Бангладеш раскрыта шайка контрабандистов, занимавшаяся незаконным вывозом за границу древних произведений искусства. Полиция напала на след преступников после того, как в Читтагонгском порту было обнаружено несколько деревянных ящиков, в которых готовились к отправке в Западную Европу пять скульптурных изображений индуистских богов и богинь. Эти выполненные из черного мрамора статуи относятся к X—XI векам нашей эры.

(ТАСС).

Твердолобая позиция

НЬЮ-ЙОРК, (ТАСС). Израиль не намерен ни выводить свои войска с захваченных во время войны 1967 года арабских территорий, ни отказаться от курса на их освоение путем создания там своих поселений, заявила бывший израильский премьер-министр Меир по американскому телевидению.

Выступая в программе компании «Эй-би-си» «Вопросы и ответы», Меир, прибывшая в Соединенные Штаты с целью стимулировать выступления местных сионистских кругов в поддержку агрессивной, экспансионистской политики Тель-Авива, сказала также, что Израиль не будет участвовать ни в какой мирной конференции, посвященной ближневосточной проблеме, для участия в которой будут приглашены представители организации освобождения Палестины.

Меир категорически отвергла «разговоры» о том, что американо-израильские отношения «переживают кризис». «Никогда не наступит такого момента, когда Соединенные Штаты сказали бы: «нам не нравится то, что вы делаете», — подчеркнула она. От наблюдателей не укрылось и то, что подобное заявление последовало после того, как Меир, не занимающая никакого официального поста в израильском правительстве, провела переговоры в Вашингтоне.

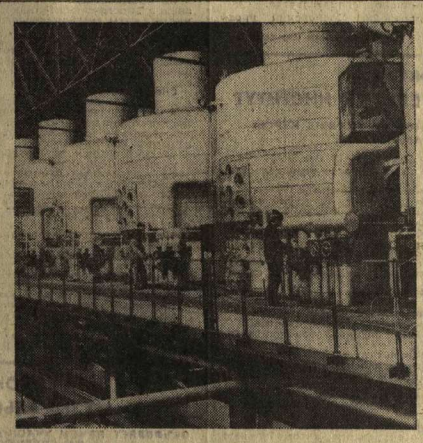

ЗА ГОДЫ народной власти уезд Бакэу на северо-востоке Румынии превратился в промышленно развитый район. Наряду с нефтехимическими предприятиями здесь построены предприятия текстильной, лесной, пищевой и других отраслей промышленности.

НА СНИМКЕ: цех сахарного завода в городе Роман, вступившего в строй в 1974 году.

Фото Аджерпресс—АПН.

V ПЛЕНУМ ПЕДАГОГИЧЕСКОГО ОБЩЕСТВА

Вчера в Доме политпросвещения состоялся пятый пленум Воронежского областного отделения педагогического общества РСФСР.

С докладом «Задачи педагогического общества РСФСР в реализации решений XXV съезда КПСС в области народного образования и коммунистического воспитания молодежи» выступил председатель областного отделения педагогического общества доктор педагогических наук, профессор К. И. Васильев.

В работе пленума приняли участие заведующий отделом науки и учебных заведений обкома КПСС А. П. Костин, старший инструктор Центрального совета педагогического общества РСФСР Л. П. Афанасьева

● ФУТБОЛ

МАТЧ В ГРОЗУ

Во встрече футбольных команд «Труд» (Воронеж) — «Балтика» (Калининград), которая состоялась позавчера на Центральном стадионе профсоюзов, хозяева поля забили четыре гола. Счет открыл на первых секундах матча Владимир Бахтин.

Гости тут же провели атаку на ворота «Труда», и лишь бросок вратаря Александра Гнеушева спас хозяев поля от гола. Калининградцы снова в атаке. Защитные линии «Труда» действуют с полной нагрузкой. А тут — ударила гроза, на поле обрушился ливень с сильным ветром. Используя его попутное направление, гости надолго перевели игру на половину «Труда». Хозяева всей командой ушли в защиту. Надо отдать им должное. Заслуживает добрых слов Александр Гнеушев. Его четкая в столь необычных условиях игра придала уверенность полевым игрокам.

Когда в конце первого тайма уменьшился дождь и почти прекратился ветер, Александр Архипов, получив мяч на своей половине поля, сделал стремительный рывок к воротам соперников. В штрафной он отдал мяч назад, и набежавший Александр Малюкин удвоил результат.

После перерыва больше атаковали уже хозяева поля, хотя калининградские спортсмены каждый удобный момент стремились использовать для взятия ворот соперников. Но воронежцы лучше приспособились к дождю и мокрому полю и прочно захватили инициативу. Опасный прорыв Валерия Нененко защитники «Балтики» прервали недозволенным приемом. Пенальти точно пробил Владимир Бахтин. Автором в этом напряженном занимательном матче поставил Вячеслав Васильев. От центра поля он рванулся вперед, вышел один на один с вратарем соперников и забил четвертый гол.

Л. СУСЛОВ.

ВО ВТОРОМ ЭШЕЛОНЕ

Результаты матчей второй лиги (третья зона), которые состоялись 1 июня:

«Локомотив (Калуга) — «Динамо» (Брянск) — 1 : 1. «Новолипецк» (Липецк) — «Искра» (Смоленск) — 1 : 0. «Волга» (Калинин) — «Авангард» (Курск) — 1 : 1. «Сатурн» (Рыбинск) — «Салют» (Белгород) — 2 : 0. «Динамо» (Вологда) — «Спартак» (Орел) — 2 : 0. «Север» (Мурманск) — «Знамя труда» (Орехово) — 1 : 2. «Текстильщик» (Иваново) — «Электрон» (Новгород) — 3 : 1. «Спартак» (Кострома) — «Динамо» (Ленинград) — 2 : 3. «Спартак» (Рязань) — «Машиностроитель» (Тула) — 0 : 0.

(ТАСС)

ПОЛИТИЧЕСКИЕ БЕСЕДЫ

КНР: внутриполитическая борьба продолжается

Апрельские события в Пекине, завершившиеся смещением Дэн Сяо-пина со всех его высоких постов, еще раз показали, насколько нестабильным является положение в Китае. Они являются свидетельством того, что борьба внутри китайского руководства по вопросу о путях и методах социально - экономического развития страны далека от своего завершения. Эта борьба началась еще в 1959 году, когда полностью обнаружилась несостоятельность маоистского курса на создание «сильного и богатого» Китая авантюристическими методами. Противоречия между Мао Цзэ-дуном и другими руководителями КНР достигли высшей степени остроты в середине 60-х годов, вылившись в скандально известную «культурную революцию». «Великому кормчему» удалось отстранить своих противников от власти в партии и государстве, добиться формального признания своих «идей» как «единственно правильных». Но попытки осуществить их на практике привели страну к затяжному и острому экономическому и политическому кризису.

«Идеи Мао Цзэ-дуна» вступили в острое противоречие с реальными потребностями социально - экономического развития Китая. В условиях культа Мао Цзэ-дуна и полного отсутствия условий для демократического обсуждения и решения спорных проблем экономического, политического и культурного строительства это противоречие порождало конфликтную ситуацию в правящих кругах страны, в которых были представлены как выдвиженцы «культурной революции», так и ее жертвы, которым в последние годы удалось вновь занять многие руководящие посты. На них и легла задача стабилизации внутриполитической обстановки в стране и обеспечения условий для нормальной жизни, что было возможным лишь при условии отказа от маоистских установок периода «культурной революции». Однако пересмотр маоистских принципов вызвал недовольство среди ближайшего окружения Мао Цзэ-дуна и еще более обострил внутриполитическую борьбу. Поскольку ни одна из фракций внутри китайского руководства не обладала перевесом сил, достаточным для того, чтобы навязать свою волю, споры и конфликты между ними приняли затяжной характер. Избавиться от тяжкого груза «культурной революции», мешавшего китайскому обществу двигаться вперед, оказалось нелегко. Окончательный выбор пути затруднялся тем, что те китайские деятели, которые понимали, какой огромный вред нанесли государству и народу реакционно - утопические проекты Мао Цзэ-дуна, не могли подвергнуть открытой критике и публичному осуждению его установки. Но на практике они все же отходили от них, хотя при этом и ссылались на «великого кормчего». Благодаря этой тактике удалось начать восстановление тех методов хозяйственного руководства, которые маоисты именовали «ревизионистскими» и «буржуазными». А это вело к подрыву позиций маоистов, к ослаблению их влияния, что не могло не вызвать у них беспокойства, тем более что пересмотр установок Мао Цзэ-дуна сильно ударял и по их личным амбициям.

Старые кадры, занимающие умеренные позиции и являющиеся сторонниками стабильного развития Китая, постепенно оттесняли ультрамаоистов от руководства, что не могло не вызвать у последних раздражения, которое, накапливаясь, вылилось в открытое недовольство, поддержанное самим Мао Цзэ-дуном. Это, в частности, проявилось в том, что теоретический орган ЦК КПК журнал «Хунци» обвинил старых кадровых работников в том, что те «нетерпимо относятся к молодым кадрам, не доверяют им, не воспитывают их, не способствуют развитию роли молодых кадровых работников в руководящих звеньях».

В ходе кампании по критике романа «Речные заводи» «умеренным» было брошено обвинение в том, что они пытаются изменить политический курс Мао Цзэ-дуна и с этой целью реорганизуют руководство, подготавливая условия для «классового и национального капитулянтства». Тот факт, что конкретные сторонники этой «капитулянтской линии» не назывались, не менял сути дела.

Еще более прозрачные обвинения были предъявлены «умеренным», в частности Дэн Сяо-пину, в ходе кампании по «ревизионизированию образования». Не называя прямо его имени, китайская печать укоряла этого деятеля в «нежелании раскаяться и до конца отказаться от своих ошибок», в том, что он «продолжает идти по капиталистическому пути». «Этот деятель, — писала «Жэньминь жибао», — проводит ревизионистскую линию и оказывает противодействие пролетарской революционной линии председателя Мао». Ему предъявлялось обвинение в том, что он принижает роль «культурной революции» и тех «новых явлений», которые были порождены ею, готовится «свести счеты» с ее активными участниками и затем «реставрировать капитализм» в Китае.

Смерть Чжоу Эн-лая, который сдерживал притязания ультрамаоистов, ускорила развязку назревавшего конфликта, начинавшего принимать острые формы еще осенью прошлого года.

Китайская печать развернула кампанию против тех, кто замышлял «пересмотр итогов «культурной революции». Противники «культурной революции», по словам «Жэньминь жибао», имели «свою теорию, свою программу, свою организацию». Мао Цзэ-дун прямо указал, что «буржуазия находится внутри партии». Представители этой «буржуазной линии» были поставлены в один ряд с Лю Шао-пи и Линь Бяо. «Жэньминь жибао», ссылаясь на авторитет Мао Цзэ-дуна, забила тревогу, призывая дать «решительный отпор носителям правого ветерпия» и тем, кто «раздувал движение против «культурной революции», противился борьбе против «остатков буржуазного права», пытался саботировать критику романа «Речные заводи». В печати цитировались речи «нераскаявшегося деятеля, который продолжает идти по капиталистическому пути».

Надо отметить, что этот анонимный деятель, который после смерти Чжоу Эн-лая фактически возглавил силы, группировавшиеся вокруг покойного премьера КНР, в качестве первоочередной задачи выдвигал стабилизацию и сплочение, призывал к всемерному развитию производства, ставил вопрос о модернизации промышленности и сельского хозяйства. Руководителям фабрик и заводов он рекомендовал сосредоточивать внимание на вопросах техники, повышения качества продукции, соблюдения дисциплины труда. В своей экономической политике он исходил из того, что необходимо как можно быстрее избавиться от того хаоса в экономике страны, который был неизбежным следствием маоистского авантюристического курса.

Несмотря на то, что маоисты продолжали называть «буржуазными» и «контрреволюционными» такие положения, как «техника на первом месте», «производство на первом месте», «предприятиями должны управлять специалисты», деятели, группировавшиеся вокруг Дэн Сяо-пина, открыто призывали хозяйственников в своей работе руководствоваться этими установками. Они требовали придерживаться принципа материальной заинтересованности, советовали материально поощрять хороших рабочих, придавали большое значение борьбе за повышение производительности труда. Они говорили, что в промышленности, сельском хозяйстве, торговле, культуре и просвещении накопилось много проблем, которые надо упорядочить и разрешить.

Эти руководители высказывались также отрицательно по поводу «революции в вузах» и открыто заявляли, что, если институты не готовят специалистов, то они не нужны. Судя по утверждениям китайской печати, не было такой проблемы социально - экономического развития Китая, по которой сторонники стабилизации не выступали бы с позиций, противоположных маоистским установкам.

«Босоногие врачи», «посылка молодежи в деревню», «школы 7 мая», участие в физическом труде кадровых работников и студентов — все эти маоистские нововведения не находили у них поддержки и одобрения и рассматривались ими как тормоз на пути эффективного экономического и культурного строительства.

Деятельность «умеренных», их все более откровенные выступления против маоистских лозунгов и установок вызывали раздражение и злобу у приверженцев Мао Цзэ-дуна, у тех, кто пытался возродить угасавший огонь «культурной революции».

В начале апреля этого года деятели, противостоящие группировке «культурной революции», решились на открытое выступление в Пекине. Видимо, к этому их вынудили усилившиеся нападки маоистов, которые, заручившись поддержкой «великого кормчего», потребовали отставки Дэн Сяо-пина. Маоистам на этот раз удалось выиграть бой. Дэн Сяо-пин был смещен. Его политическая линия ныне осуждается в китайской печати как платформа «реставрации капитализма» в Китае, а сам он объявлен «генеральным представителем буржуазии в руководстве партии» и обвиняется в том, что хотел создать «буржуазное государство без буржуазии».

Однако политические ярлыки, приклеиваемые маоистами своим противникам, затемняют смысл происшедших событий. Разумеется, ни о какой «реставрации» буржуазных порядков Дэн Сяо-пин и его сторонники не помышляли. Их прежде всего беспокоило экономическое отставание Китая от передовых стран мира. Они понимали, что в век научно-технической революции Китай не может развиваться на основе маоистских методов, которые еще в 1958—1959 гг. привели страну на грань голода и вызвали социально - экономический кризис. Они видели, в какой глухой тупик заводит Китай реакционная антинародная политика Мао Цзэ-дуна, и пытались как-то изменить ее. Их усилия временно потерпели неудачу. Но, сместив Дэн Сяо-пина и объявив его «контрреволюционером», маоисты одержали лишь призрачную победу, поскольку коренные проблемы, породившие кризис в стране, остались нерешенными.

Маоисты уже проявили свою беспомощность в решении сложных вопросов экономического и культурного строительства страны. Борьба против маоистского курса порождается объективными факторами, социально - историческими закономерностями, действия которых Мао Цзэ-дун отменить не может. Отстранение Дэн Сяо-пина не означает прекращения внутриполитической борьбы в Китае. Кризис продолжается, следовательно, сохраняется и почва для роста антимаоистских сил, которые из падения Дэн Сяо-пина извлекут соответствующие уроки.

Л. ДЕЛЮСИН,
доктор исторических наук.
(АПН).

● СЛОВО МЕТЕОРОЛОГУ

ИЮНЬ

По сведениям Гидрометцентра СССР, средняя месячная температура июня этого года по нашей области ожидается 17—20 градусов. Месячное количество осадков составит 50—70 миллиметров.

В начале месяца будет преобладать облачная погода, местами дождь, возможны грозы, в дальнейшем, до середины месяца, ожидается переменная облачность, преимущественно без осадков. Температура в начале месяца будет ночью 7—12 градусов, днем 15—20 градусов, местами 21—23 градуса. К середине месяца ожидается постепенное повышение ее ночью до 13—18 градусов, днем до 25—30 градусов.

Во второй половине месяца будет преобладать облачная погода, местами пройдут дожди и грозы. Температура воздуха в начале резко понизится ночью до 7—12 градусов, днем до 10—15 градусов, в дальнейшем она будет постепенно повышаться ночью до 17—22 градусов, днем—до 25—30 градусов, местами—до 33 градусов. В конце месяца температура снова понизится ночью до 8—13 градусов, днем— до 20—25 градусов.

Л. САГАЙДАЧНЫХ,
начальник Воронежского гидрометеобюро.

ТИРАЖ «СПОРТЛОТО»

Результаты 22-го тиража «Спортлото».

«Спортлото»: 5 — бадминтон, 25 — лыжи-трамплин, 29 — парашютный спорт, 32 — прыжки в воду, 41 — теннис, 45 — футбол.

«Спортлото-2»: 1— авиаспорт, 10 — бокс, 25 — лыжи-трамплин, 26 — мотобол, 27 — мотоспорт, 40 — туризм.

Редактор В. Я. ЕВТУШЕНКО.

Куда пойти учиться

ВОРОНЕЖСКИЙ ПОЛИТЕХНИЧЕСКИЙ ИНСТИТУТ

объявляет прием студентов на I курс в 1976 году

НА ДНЕВНОЕ ОБУЧЕНИЕ ПО СПЕЦИАЛЬНОСТЯМ:

промышленная теплоэнергетика;
физика металлов;
технология машиностроения, металлорежущие станки и инструменты;
машины и технология обработки металлов давлением;
самолетостроение;
полупроводниковое и электровакуумное машиностроение;
электрические машины;
автоматика и телемеханика;
электропривод и автоматизация промышленных установок;
полупроводниковые приборы;
радиотехника;
конструирование и производство радиоаппаратуры;
экономика и организация машиностроительной промышленности;
физика твердого тела;
оборудование и технология сварочного производства.

Прием заявлений с 20 июня по 31 июля.
Вступительные экзамены с 1 по 20 августа.

НА ВЕЧЕРНЕЕ ОБУЧЕНИЕ ПО СПЕЦИАЛЬНОСТЯМ:

технология машиностроения, металлорежущие станки и инструменты;
оборудование и технология сварочного производства;
самолетостроение;
машиностроение;
автоматика и телемеханика;
радиотехника;
машины и технология обработки металлов давлением.

Прием заявлений с 20 июня по 31 августа.
Вступительные экзамены с 26 августа по 10 сентября.

НА ЗАОЧНОЕ ОБУЧЕНИЕ ПО СПЕЦИАЛЬНОСТЯМ:

технология машиностроения, металлорежущие станки и инструменты;
электрические машины;
электропривод и автоматизация промышленных установок;
конструирование и производство радиоаппаратуры;
экономика и организация машиностроительной промышленности.

Прием заявлений до 31 августа.
Вступительные экзамены:
1-й поток — с 10 до 25 июля,
2-й поток — с 26 августа до 10 сентября.
Поступающие на все специальности сдают вступительные экзамены по математике (устно и письменно), физике (устно), русскому языку и литературе (сочинение).

НА ФАКУЛЬТЕТ СРЕДНЕТЕХНИЧЕСКОГО ОБРАЗОВАНИЯ

принимаются лица со средним образованием по специальностям:

на 2-й курс дневного обучения:
радиоприборостроение;
обработка металлов резанием;
автоматическая электрическая связь.
Прием заявлений с 1 июня до 15 августа.
Вступительные экзамены с 1 по 20 августа.
На 3-й курс вечернего обучения:
радиоаппаратостроение;
обработка металлов резанием;
Прием заявлений до 15 ноября.
Вступительные экзамены:
1-й поток — с 7 по 14 августа;
2-й поток — с 10 по 20 ноября.
Поступающие на факультет среднетехнического образования сдают экзамены по математике (устно) и русскому языку и литературе (сочинение).

Поступающие подают заявление на имя ректора института.
В заявлении указывается специальность, форма обучения и прилагаются документы: характеристика с последнего места работы (учебы), подписанная руководителем предприятия, партийной, комсомольской и профсоюзной организациями, документ о среднем образовании (в подлиннике), выписка из трудовой или колхозной книжки (для работающих), медицинская справка по форме № 286, 4 фотокарточки (размером 3 х 4 см).
При подаче заявления поступающий предъявляет лично паспорт, военный билет или приписное свидетельство.

Адрес института: 394026, Воронеж-26, Московский проспект, 14.

Приемная комиссия.

ВОРОНЕЖСКИЙ ИНЖЕНЕРНО-СТРОИТЕЛЬНЫЙ ИНСТИТУТ

ОБЪЯВЛЯЕТ ПРИЕМ СТУДЕНТОВ НА ПЕРВЫЕ КУРСЫ СЛЕДУЮЩИХ ФАКУЛЬТЕТОВ:

Строительный факультет
специальности: промышленное и гражданское строительство, сельскохозяйственное строительство.

Строительно-технологический факультет
специальности: производство строительных изделий и конструкций, химическая технология керамики и огнеупоров.

Санитарно-технический факультет
специальности: теплогазоснабжение и вентиляция, водоснабжение и канализация.

Механический факультет
специальности: строительные и дорожные машины и оборудование, автоматизация и комплексная механизация строительства.

Автодорожный факультет
специальность: автомобильные дороги.

Инженерно-экономический факультет
специальности: экономика и организация строительства.

Архитектурный факультет готовит специалистов-архитекторов.

Вечерний факультет
специальности: теплогазоснабжение и вентиляция, водоснабжение и канализация, строительные и дорожные машины и оборудование.

Факультет заочного обучения
специальности: промышленное и гражданское строительство, сельскохозяйственное строительство, экономика и организация строительства, теплогазоснабжение и вентиляция, строительные и дорожные машины и оборудование, автомобильные дороги.

Прием документов: на дневное обучение с 20 июня по 31 июля, на вечернее обучение с 20 июня по 31 августа, на заочное обучение до 31 августа.
Вступительные экзамены: на дневное обучение с 1 по 20 августа, на вечернее обучение с 20 августа по 10 сентября, на заочное обучение с 1 по 20 июля, с 20 августа по 10 сентября.
Поступающие на все виды обучения и специальности (кроме архитектуры) сдают вступительные экзамены по математике (письменно и устно), физике (устно), русскому языку и литературе (сочинение).
Поступающие на специальность «Архитектура» сдают вступительные экзамены по рисованию, черчению, математике и физике (устно), русскому языку и литературе (сочинение).
Заявление подается на имя ректора института с приложением документами о среднем образовании (в подлиннике), медицинской справки (форма 286), копии трудовой книжки (подлинник книжки), характеристики (рекомендация) для поступления в вуз, выдаваемой с последнего места работы или учебы, 4 фотографий (снимки без головного убора, размером 3 х 4).

Адрес института: 394680, г. Воронеж, ул. XX-летия Октября, 84.

Приемная комиссия.

ВОРОНЕЖСКИЙ ГОСУДАРСТВЕННЫЙ ПЕДАГОГИЧЕСКИЙ ИНСТИТУТ

ОБЪЯВЛЯЕТ ПРИЕМ НА ПЕРВЫЙ КУРС ДНЕВНОГО ОТДЕЛЕНИЯ НА ФАКУЛЬТЕТЫ:

Филологический.
Специальность: русский язык и литература.
Историко-педагогический.
Специальность: история и педагогика.
Физико-математический.
Специальность: физика и математика.
Естественно-географический.
Специальности: география—биология, химия—биология.
Иностранных языков.
Специальности: иностранный язык:
а) английский, немецкий языки;
б) немецкий, английский языки;
в) французский, немецкий языки.
Физического воспитания.
Специальность: физическое воспитание.
Поступающие сдают вступительные экзамены по следующим предметам:
На факультеты иностранных языков, филологический и историко-педагогический:
русскому языку и литературе (письменно и устно), истории СССР и одному иностранному языку (по выбору поступающего).
На физико-математический факультет:
русскому языку и литературе (письменно), математике (письменно и устно) и физике (устно).
На естественно-географический факультет:
по специальности география—биология — русскому языку и литературе (письменно), географии, биологии, химии.
По специальности химия—биология — русскому языку и литературе (письменно), физике, химии, математике.
На факультет физического воспитания:
русскому языку и литературе (письменно), физике, химии и специальности (гимнастике, легкой атлетике, плаванию).
Вступительные экзамены на стационар принимаются в период с 1 по 20 августа. Перед вступительными экзаменами организуются консультации.
Поступающие подают на имя ректора института заявление о приеме, документ о среднем образовании в подлиннике, характеристику с производственной и общественной деятельности с последнего места работы, учебы, документ о практическом стаже работы (заверенная предприятием или учреждением выписка из трудовой книжки или справка колхоза с указанием количества выработанных трудодней за два года, предшествующих поступлению в институт), четыре фотокарточки размером 3 на 4 см, медицинскую справку о состоянии здоровья (форма № 286).
По прибытии в институт поступающий предъявляет лично: паспорт, военный билет или приписное свидетельство.
Заявления принимаются с 20 июня по 31 июля.
Адрес: 394611, г. Воронеж, ул. Ленина, 86, пединститут, приемная комиссия, телефон 5-45-40.

ВОРОНЕЖСКИЙ СЕЛЬСКОХОЗЯЙСТВЕННЫЙ ИНСТИТУТ имени К. Д. ГЛИНКИ

В 1976 ГОДУ ОБЪЯВЛЯЕТ ПРИЕМ СТУДЕНТОВ НА 1-е КУРСЫ СЛЕДУЮЩИХ ФАКУЛЬТЕТОВ:

Агрономический с отделениями: агрономическое, готовящее ученых-агрономов широкого профиля, селекции и семеноводства, готовящее ученых-агрономов со специализацией по селекции и семеноводству.

Агрохимии и почвоведения, готовящий ученых-агрономов по специальности агрохимия и почвоведение.

Экономики и организации сельского хозяйства, готовящий экономистов-организаторов сельскохозяйственного производства и экономистов по бухгалтерскому учету в сельском хозяйстве.

Зооинженерный, готовящий зооинженеров широкого профиля зооинженеров со специализацией по производству свинины на промышленной основе.

Ветеринарный, готовящий ветеринарных врачей.

Механизации сельского хозяйства, готовящий инженеров-механиков сельского хозяйства.

Землеустроительный с отделениями: землеустроительное, готовящее инженеров-землеустроителей; архитектурное, готовящее архитекторов; технология машиностроения, металлорежущие станки и инструменты; машины и технология обработки металлов давлением; автомобили и тракторы; механическое оборудование заводов черной металлургии; электропривод и автоматизация промышленных установок; промышленное и гражданское строительство.

Вечерний факультет, специальности: металлургия черных металлов; литейное производство черных и цветных металлов; теплотехника и автоматизация металлургических печей; металловедение, оборудование и технология термической обработки металлов; технология машиностроения, металлорежущие станки и инструменты; машины и технология обработки металлов давлением; автомобили и тракторы; механическое оборудование заводов черной металлургии; электропривод и автоматизация промышленных установок; промышленное и гражданское строительство.

Правила приема — общие для всех вузов.

Награжденные по окончании средней школы золотой (серебряной) медалью или окончившие среднее специальное учебное заведение и среднее профтехучилище с дипломом с отличием сдают при поступлении на факультет механизации сельского хозяйства и землеустроительный — по математике (письменно; на агрофак, агрохимфак, ветфак, зоофак — по химии (устно); на экономфак — по математике (устно), на архитектурное отделение семфака — по рисунку.

При сдаче экзамена с оценкой «пять» они освобождаются от дальнейшей сдачи вступительных экзаменов.

Стипендия выплачивается в размере: на I—IV курсах — 40 рублей, на V курсе — 45 рублей.

Институт имеет столовую, общежитием институт обеспечивает 70 процентов от числа принятых.

Заявления принимаются с 20 июня по 31 июля включительно.

Экзамены проводятся с 1 по 20 августа. На архитектурном отделении начало экзаменов с 25 июля. Начало занятий с 1 октября.

Поступающие подают на имя ректора заявление о приеме.
К заявлению прилагаются: документ о среднем образовании (в подлиннике), характеристика для поступления в вуз, направление предприятия или учреждения по установленной форме (для лиц, направленных в вузы на обучение с отрывом от производства в соответствии с постановлением Совета Министров СССР от 18 сентября 1959 г.), заверенное администрацией предприятия или учреждения, выписка из трудовой книжки (для работающих), медицинская справка (форма № 286), 4 фотокарточки размером без головного убора, размером 3х4 см.
По прибытии в институт поступающий предъявляет лично: паспорт, военный билет (военнообязанный запаса) или приписное свидетельство (лицо призывного возраста).
Зем. справками обращаться в приемную комиссию **по адресу:** 394612, г. Воронеж, ул. Мичурина, 1, приемная комиссия.

МИНИСТЕРСТВО КУЛЬТУРЫ РСФСР

ВОРОНЕЖСКИЙ ГОСУДАРСТВЕННЫЙ ИНСТИТУТ ИСКУССТВ

объявляет прием студентов на дневное отделение на 1976—77 учебный год.

На музыкальный и театральный факультет по следующим специальностям: фортепиано; оркестровые инструменты (все инструменты симфонического оркестра); народные инструменты: баян, домра, балалайка, гитара; хоровое дирижирование; пение; актер драмы и кино.

На музыкальный факультет принимаются лица, окончившие музыкальное училище и среднюю специальную музыкальную школу и успешно выдержавшие вступительные экзамены по следующим дисциплинам:
Специальность (экзамен включает в себя: исполнение сольной программы, сольфеджио, гармонию, теорию музыки — для поступающих на вокальное отделение, фортепиано — для поступающих по специальности хоровое дирижирование, дирижирование — для поступающих на отделение народных инструментов коллективы);
русский язык и литература (письменно и устно);
история СССР (устно).
На театральный факультет принимаются лица, имеющие среднее образование и успешно выдержавшие вступительные экзамены по следующим дисциплинам:
специальность (к экзамену необходимо подготовить стихотворение, басню, отрывок из прозаического произведения);
русский язык и литература (письменно и устно);
история СССР (устно).
Одновременно объявляется прием на вечернее отделение по следующим специальностям:
фортепиано; оркестровые инструменты; народные инструменты; хоровое дирижирование.
Прием документов до 5 июля 1976 года.
Приемные экзамены с 6 по 25 июля 1976 года.
Иногородние студенты, остро нуждающиеся в жилье, обеспечиваются общежитием.
Стипендия назначается на общих основаниях.
Адрес 394043, г. Воронеж, Березовая роща, 54, телефон 5-94-50.

ВОРОНЕЖСКОЕ МУЗЫКАЛЬНОЕ УЧИЛИЩЕ

ОБЪЯВЛЯЕТ ПРИЕМ УЧАЩИХСЯ НА 1976—1977 УЧЕБНЫЙ ГОД НА СЛЕДУЮЩИЕ ОТДЕЛЕНИЯ:

Фортепианное (дневное, заочное).
Народных инструментов (дневное, заочное).
Струнно-смычковое (дневное, заочное).
Духовых инструментов (дневное, заочное).
Теоретическое (дневное, заочное).
Вокальное (дневное).
Дирижерско-хоровое академическое (дневное).
По подготовке руководителей русских народных хоров (дневное).
В училище принимаются лица, окончившие 8—10 классов.
На фортепианное, струнно-смычковое, народное и теоретическое отделения — имеющие подготовку в объеме музыкальной школы.
На дневное отделение принимаются в возрасте до 30 лет, на заочное — без ограничения возраста.
Срок обучения на дневном 4 года, на заочном 5 лет.
Стипендия учащимся выплачивается на общих основаниях.
Вступительные экзамены для окончивших 8 классов:
специальность,
музыкальная грамота,
сольфеджио,
русский язык (диктант),
русский язык и литература (устно).
Вступительные экзамены для окончивших 10 классов:
специальность,
музыкальная грамота,
сольфеджио,
русский язык и литература (сочинение),
история СССР.
На исполнительские отделения (фортепиано, аккордеон, духовой и ударные инструменты, гитара, вокал) принимаются лица, желающие получить эстрадную специализацию.
Прием заявлений: на дневное отделение до 5 июля; на заочное отделение до 30 июня.
К заявлению прилагаются:
документ об образовании (подлинник);
медицинская справка по форме № 286;
4 фотокарточки (3х4 см);
свидетельство об окончании ДМШ;
копия трудовой книжки (для лиц, имеющих трудовой стаж работы);
предъявляются лично: свидетельство о рождении или паспорт, военный билет или приписное свидетельство.
Приемные экзамены проводятся: **на дневном отделении с 6 июля; на заочном отделении с 1 июля.**
Общежитие училище не имеет.
Начало занятий 1 сентября.
Адрес: 394000, г. Воронеж, проспект Революции, 41, телефон 5-04-32.

ВОРОНЕЖСКОЕ ГОРОДСКОЕ ПРОФЕССИОНАЛЬНО-ТЕХНИЧЕСКОЕ УЧИЛИЩЕ № 12

объявляет прием учащихся на новый 1976—77 учебный год по следующим специальностям:
маляр (строительный);
штукатур-плиточник, срок обучения 2 года;
штукатур, каменщик, плотник, срок обучения 1 год.
Принимаются юноши и девушки в возрасте 15—17 лет с восьмилетним и средним образованием.
Училище обеспечивает трехразовым питанием и общежитием для остро нуждающихся. При проживании на частных квартирах выплачивается дополнительно 10 рублей.
В училище работают спортивные секции и кружки художественной самодеятельности. При училище работает школа рабочей молодежи.
Начало занятий 1 сентября 1976 года.
Для поступления необходимы следующие документы:
заявление;
автобиография;
характеристика из школы;
свидетельство о рождении или паспорт;
справки с места жительства и о составе семьи;
медицинская справка по форме № 286;
фотокарточки размером 3х4 см (6 штук).
Документы подаются лично.
Адрес училища: 394007, ул. Серова, 4. Ехать автобусами №№ 1, 2, 3, 18; трамваями №№ 7, 13, 15; троллейбусами №№ 4, 8, 9, 11. Остановка «Ильича».

МИНИСТЕРСТВО ВЫСШЕГО И СРЕДНЕГО СПЕЦИАЛЬНОГО ОБРАЗОВАНИЯ РСФСР

ЛИПЕЦКИЙ ПОЛИТЕХНИЧЕСКИЙ ИНСТИТУТ

ОБЪЯВЛЯЕТ ПРИЕМ СТУДЕНТОВ В 1976 ГОДУ НА ПЕРВЫЙ КУРС ПО СПЕЦИАЛЬНОСТЯМ:
ДНЕВНОЕ ОТДЕЛЕНИЕ

Металлургический факультет, специальности: металлургия черных металлов; литейное производство черных и цветных металлов; металлургия и технология сварочного производства; промышленная теплоэнергетика; металловедение, оборудование и технология термической обработки металлов.

Машиностроительный факультет, специальности: технология машиностроения, металлорежущие станки и инструменты; автомобили и тракторы; автомобили и автомобильное хозяйство.

Механический факультет, специальности: обработка металлов давлением; машины и технология обработки металлов давлением; механическое оборудование заводов черной металлургии; электропривод и автоматизация промышленных установок.

Строительный факультет, специальности: промышленное и гражданское строительство; промышленный транспорт.

Вечерний факультет, специальности: металлургия черных металлов; литейное производство черных и цветных металлов; теплотехника и автоматизация металлургических печей; металловедение, оборудование и технология термической обработки металлов; технология машиностроения, металлорежущие станки и инструменты; машины и технология обработки металлов давлением; автомобили и тракторы; механическое оборудование заводов черной металлургии; электропривод и автоматизация промышленных установок; промышленное и гражданское строительство.

Правила приема — общие для всех вузов.

Награжденные по окончании средней школы медалью и окончившие среднее специальное учебное заведение или среднее профтехучилище с дипломом с отличием сдают экзамен по физике (устно).
Поступающие на специальности: металлургия черных металлов; литейное производство черных и цветных металлов; металлургия и технология сварочного производства; теплотехника и автоматизация металлургических печей; металловедение, оборудование и технология термической обработки металлов; обработка металлов давлением—сдают экзамены по следующим дисциплинам: математика (устно), физика (устно), русский язык и литература (письменно), химия (устно).
Поступающие на все остальные специальности сдают экзамены по математике (письменно и устно), физике (устно), русскому языку и литературе (письменно).
Для оказания помощи абитуриентам при подготовке и сдаче конкурсных экзаменов при институте организованы платные десяти-и шестимесячные подготовительные курсы. Постоянно работает «клуб абитуриентов», в котором ведущими преподавателями института читаются лекции по наиболее сложным разделам математики, физики и химии, с разбором задач, предлагавшихся на вступительных экзаменах.
В институте имеется подготовительное отделение, куда принимаются лица из числа передовых рабочих, колхозников и закончивших службу в рядах Вооруженных Сил СССР по направлению промышленных предприятий, строек, транспорта и связи, совхозов, колхозов и командований частей. Слушатели подготовительного отделения получают стипендию. Иногородние студенты обеспечиваются общежитием.
Прием заявлений на дневное отделение с 20 июня по 31 июля, на вечернее с 20 июня по 31 августа.
Вступительные экзамены: на дневное отделение с 1 по 20 августа, на вечернее с 11 августа по 10 сентября.
Обращаться по адресу: 398662, г. Липецк, ул. Зегеля, 1.

ТАМБОВСКИЙ ФИЛИАЛ МОСКОВСКОГО ГОСУДАРСТВЕННОГО ИНСТИТУТА КУЛЬТУРЫ

ОБЪЯВЛЯЕТ ПРИЕМ СТУДЕНТОВ НА ПЕРВЫЙ КУРС ДНЕВНОГО ОБУЧЕНИЯ.
В институте имеется два факультета: культурно-просветительный и библиотечный со сроком обучения 4 года.

Культурно-просветительный факультет
готовит специалистов высшей квалификации по следующим специализациям: дирижерско-оркестровая, дирижерско-хоровая, хореографическая, режиссерско-постановочная, организации и методики культурно-просветительной работы.

Библиотечный факультет
готовит библиографов-библиографов высшей квалификации по специализациям:
для массовых и научных библиотек;
детских и школьных библиотек.
Вступительные экзамены проводятся с 1 по 20 августа.
Поступающие сдают экзамены по русскому языку и литературе (письменно и устно), истории СССР.
Поступающие на культурно-просветительный факультет сдают экзамен по избранной специализации, на библиотечный факультет — по иностранному языку.
Заявления принимаются с 20 июня по 31 июля лично или по почте на имя директора филиала с приложением:
документа о среднем образовании (в подлиннике);
характеристики для поступления в вуз, заверенной администрацией предприятия или учреждения;
выписки из трудовой книжки (для работающих);
медицинской справки (форма № 286);
4 фотокарточки (снимок без головного убора, размером 3х4 см).
Паспорт и военный билет предъявляются лично.
Иногородние обеспечиваются общежитием.
Адрес института: 392000, г. Тамбов, ул. Советская, 59, телефон 66-23.

ВОРОНЕЖСКОЕ СРЕДНЕЕ ГОРОДСКОЕ ПРОФЕССИОНАЛЬНО-ТЕХНИЧЕСКОЕ УЧИЛИЩЕ № 1

объявляет прием учащихся на 1976—1977 учебный год по следующим профессиям:
слесарь по ремонту подвижного состава (тепловозов); слесарь-электрик по ремонту электрооборудования (тепловозов) и дизель-поездов; токарь; столяр; слесарь-ремонтник.
Срок обучения по всем профессиям — 3 года.
В училище принимаются юноши и девушки, имеющие образование 8 классов.
Учащиеся обеспечиваются бесплатным трехразовым питанием и одеждой. Общежития училище не имеет.
Окончившим училище выдается диплом о присвоении разряда по профессиям и получении среднего образования.
По окончании училища молодые специалисты направляются на предприятия Министерства путей сообщения и пользуются льготами работников железнодорожного транспорта.
Выпускники училища, получившие диплом с отличием, пользуются правом поступления в высшие и средние учебные заведения на общих основаниях, но без стажа работы после окончания училища.
Начало занятий 1 сентября.
Для поступления в училище необходимы следующие документы: свидетельство об окончании 8 классов (подлинник); свидетельство о рождении (подлинник); характеристика из школы; медицинская справка ф. № 286; справка с места жительства; 4 фотокарточки (размером 3 х 4 см); автобиография; заявление на имя директора.
Адрес училища: 394026, г. Воронеж, ул. Урицкого, 49. Ехать до железнодорожного вокзала Воронеж-I, идти через переходный мост.

ВОРОНЕЖСКОЕ ПЕДАГОГИЧЕСКОЕ УЧИЛИЩЕ

объявляет прием учащихся на 1976—1977 учебный год на отделение «Музыкальное воспитание».
В училище принимаются лица, окончившие 8 классов общеобразовательной школы и имеющие музыкальную подготовку.
Училище готовит учителей пения для общеобразовательных школ и музыкальных воспитателей для дошкольных детских учреждений.
Срок обучения — 4 года.
Прием заявлений по 5 июля.
Вступительные экзамены с 6 по 20 июля.
Экзамены проводятся: по специальности, русскому языку и литературе (устно), русскому языку (письменно — диктант).
Поступающие подают следующие документы:
заявление на имя директора; свидетельство о восьмилетнем образовании (подлинник); свидетельство или справка о музыкальном образовании; медицинская справка (форма № 286); фотографии размером 3х4 см — 4 шт.
Иногородним предоставляется общежитие.
Стипендия выплачивается на общих основаниях.
Адрес училища: 394019, г. Воронеж, ул. Газовая, 24, педучилище.

БЕРЕЗОВСКИЙ СЕЛЬСКОХОЗЯЙСТВЕННЫЙ ТЕХНИКУМ

ОБЪЯВЛЯЕТ ПРИЕМ УЧАЩИХСЯ НА ДНЕВНОЕ ОБУЧЕНИЕ 1976—1977 УЧЕБНОГО ГОДА. Готовит агрономов, зоотехников, зоотехников-птицеводов и бухгалтеров. Принимаются юноши и девушки.
На агрономическое отделение с образованием неполной средней и средней школы;
на зоотехническое отделение с образованием неполной средней и средней школы;
на птицеводческое отделение с образованием на базе неполной средней школы;
на отделение бухгалтерского учета с образованием неполной средней и средней школы.
Необходимые документы для поступления в среднее специальное учебное заведение подаются на имя директора техникума до 31 июля, а на базе средней школы до 14 августа.
Вступительные экзамены с 1 по 20 августа.
Поступающие на первый курс сдают экзамены:
русский язык (диктант);
математика (устно).
Лица, имеющие среднее образование, поступающие на агрономическое и зоотехническое отделение, сдают экзамены:
русский язык и литература (сочинение);
химия (устно).
Поступающие на отделение бухгалтерского учета сдают экзамены:
русский язык и литература (сочинение);
математика (устно).
Зачисленным в техникум выплачивается стипендия в размере 30 рублей в месяц с учетом успеваемости.
Нуждающимся предоставляется общежитие.
Адрес: 396026, с. Березово Рамонского р-на, Воронежской области.

ВОРОНЕЖСКОЕ ГОРОДСКОЕ ПРОФТЕХУЧИЛИЩЕ № 22

приглашает девушек, окончивших 8—10 классов.
Здесь можно получить профессию ткача, прядильщицы, ровничницы — срок обучения 2 года; мотальщицы-тростильщицы — срок обучения 1 год.
Учащимся выплачивается стипендия в размере 50 рублей в месяц. Выдается справка для прописки в г. Воронеже на частной квартире.
После окончания училища предоставляются работа и общежитие на фабрике технических тканей.
При фабрике технических тканей работает школа рабочей молодежи.
Для поступления в училище необходимо иметь следующие документы: документ об образовании (подлинник); свидетельство о рождении (подлинник); характеристику; справки с места жительства и о составе семьи; медицинскую справку (форма № 286) с выпиской о прививках; 4 фотокарточки размером 4 х 6 см.
Адрес училища: 394026, г. Воронеж, ул. Текстильщиков, 5. Ехать автобусами №№ 7, 10, остановка **«Фабрика технических тканей».**

ТЕХНИЧЕСКОЕ УЧИЛИЩЕ № 2 г. ВОРОНЕЖА

объявляет прием учащихся на 1976—77 учебный год.
Училище готовит:
портных индошива женской и детской верхней одежды, индошива мужской и детской верхней одежды — срок обучения 2 года;
портных женского и детского легкого платья — срок обучения 1 год;
швей-мотористок — срок обучения 1 год.
Принимаются юноши и девушки с образованием 10 классов.
Учащимся ежемесячно выплачивается стипендия в размере 30 рублей.
На обучение по специальности пошивщик модельной обуви, принимаются лица с образованием 8 классов. Срок обучения — 2 года.
Учащиеся обеспечиваются бесплатным обмундированием и трехразовым питанием.
В училище работают: спортивные секции; кружки художественной самодеятельности и технического творчества.
Прием документов с 15 июня 1976 года.
Начало занятий 1 сентября 1976 года.
Обращаться по адресу: 394042, г. Воронеж, пер. Серафимовича, 1-а. Ехать троллейбусами №№ 8, 9, автобусом № 3, трамваями №№ 13, 15, остановка «Серафимовича».

СРЕДНЕЕ ПРОФЕССИОНАЛЬНО-ТЕХНИЧЕСКОЕ УЧИЛИЩЕ № 7 г. ВОРОНЕЖА

объявляет прием учащихся на обучение по специальностям:
слесарь-монтажник промышленного оборудования;
слесарь-монтажник теплоэнергетического оборудования;
электрогазосварщик.
Срок обучения три года.
Принимаются юноши в возрасте 15—16 лет. На обучение по специальности электрогазосварщик принимаются также девушки в возрасте 15—16 лет с образованием 8 классов.
Окончившим училище присваивается квалификация по избранной профессии и выдается диплом о среднем образовании.
Учащиеся обеспечиваются питанием и одеждой, в остронуждающиеся — общежитием.
Начало занятий 1 сентября 1976 года.
Окончившие училище направляются в организации МИНМОНТАЖСПЕЦСТРОЙ СССР.
Для поступления в училище необходимы следующие документы:
свидетельство об окончании 8 классов;
паспорт или свидетельство о рождении;
характеристика из школы;
справки с места жительства и о составе семьи;
справка о прививках;
фотокарточки размером 3х4 см (6 штук).
Адрес училища: 394038, г. Воронеж, ул. Космонавтов, 23, телефон 3-20-90.

ОСТРОГОЖСКОЕ МЕДИЦИНСКОЕ УЧИЛИЩЕ

ОБЪЯВЛЯЕТ ПРИЕМ УЧАЩИХСЯ НА 1976—1977 УЧЕБНЫЙ ГОД
В училище принимаются граждане в возрасте до 30 лет, имеющие образование в объеме неполной и полной средней школы.
НА ОТДЕЛЕНИЯ: фельдшерское и медицинская сестра.
Срок обучения: на базе средней школы на отделении фельдшерском — 2 года 6 месяцев;
на базе неполной средней школы на отделении медицинская сестра — 2 года 10 месяцев;
фельдшеров — 3 года 6 месяцев.
Вступительные экзамены проводятся с 1 по 20 августа по следующим предметам:
а) на базе полной средней школы — русский язык и литература (сочинение), химия (устно);
б) на базе неполной средней школы — русский язык (диктант), математика (устно).
Лица, окончившие неполную среднюю школу на отлично с похвальной грамотой, принимаются без экзаменов.
Лица, окончившие среднюю школу с золотой и серебряной медалью, принимаются без экзаменов.
Все поступающие подают заявления на имя директора с указанием отделения и прилагают следующие документы: документ об образовании (подлинник); 4 фотокарточки 3х4 см; справку о состоянии здоровья (ф. 286); заявление на имя директора (форменное).
Лица, имеющие стаж работы не менее двух лет, представляют копию трудовой книжки.
Паспорт, свидетельство о рождении и военный билет предъявляются лично.
Прием документов проводится до 1 августа.
Окончившим неполную среднюю школу прием документов до 1 августа.
Окончившим среднюю школу прием документов до 14 августа.
Общежития училище не имеет. Стипендия выплачивается на общих основаниях.
Обращаться по адресу: 397800, Воронежская обл., г. Острогожск, ул. Нарского, 17, телефон 2-19-84.

БОРИСОГЛЕБСКОЕ ПЕДАГОГИЧЕСКОЕ УЧИЛИЩЕ

ОБЪЯВЛЯЕТ ПРИЕМ УЧАЩИХСЯ НА 1976—1977 УЧЕБНЫЙ ГОД НА ПЕРВЫЙ КУРС ДНЕВНОГО ОТДЕЛЕНИЯ.
Училище готовит воспитателей детских садов широкого профиля.
На дневное отделение принимаются лица, имеющее образование 8 классов.
Срок обучения 3 года 10 месяцев.
Приемные экзамены по русскому языку (диктант) и математике (устно).
Без вступительных экзаменов принимаются отличники учебы.
Вступительные экзамены с 9 по 20 августа.
Все поступающие до начала экзаменов подвергаются проверке музыкально-слуховых данных.
Лица, не имеющие музыкально-слуховых данных, к сдаче вступительных экзаменов не допускаются.
Прием документов производится до 31 июля 1976 года.
К заявлению прилагаются: подлинники документа об образовании, медицинская справка по форме 286, 4 фотокарточки (размером 3х4 см).
За справками обращаться по адресу: 397140, Воронежская обл., г. Борисоглебск, ул. Проезжая, 71. Телефон 2-17-03.

НОВОХОПЕРСКОЕ СЕЛЬСКОЕ ПРОФТЕХУЧИЛИЩЕ № 8

ОБЪЯВЛЯЕТ ПРИЕМ УЧАЩИХСЯ НА 1976—77 УЧЕБНЫЙ ГОД
Училище готовит: трактористов, машинистов широкого профиля с квалификацией слесаря II разряда по ремонту с/х техники с 2-годичным сроком обучения. Принимаются лица не моложе 15 лет.
Трактористов-машинистов широкого профиля с 2-годичным сроком обучения с квалификацией слесаря II разряда по ремонту оборудования животноводческих ферм. Принимаются лица не моложе 15 лет.
Трактористов-машинистов 3-го класса с годичным сроком обучения. Принимаются лица не моложе 16 лет.
Трактористов-машинистов 3-го класса с 8-месячным сроком обучения. Принимаются лица, окончившие 10 классов, и уволенные в запас из Вооруженных Сил СССР.
Операторов животноводческих комплексов по выращиванию и откорму свиней с 2-годичным сроком обучения.
Мастеров-наладчиков по техническому обслуживанию и эксплуатации машин и оборудования животноводческих ферм.
Водителей автомобилей с квалификацией слесаря с 8-месячным сроком обучения. Принимаются лица, уволенные в запас из Вооруженных Сил СССР.
Водителей автомобилей 3-го класса с 5-месячным сроком обучения. Принимаются лица не моложе 17 лет — 7-месячным сроком обучения.
По всем профессиям принимаются юноши и девушки. Принятые в училище по профессиям с одногодичным и двухгодичным сроком обучения обеспечиваются трехразовым бесплатным питанием, обмундированием и выплачивается стипендия 10—20 рублей в месяц.
Принятым по профессиям с 8-месячным сроком обучения выплачивается стипендия 96 руб. 77 коп. в месяц.
Принятым на 5-месячные курсы выплачивается стипендия 10—20 рублей в месяц и обеспечиваются трехразовым бесплатным питанием.
При поступлении в училище предъявляются следующие документы:
заявление на имя директора училища;
документы об образовании;
свидетельство о рождении;
медицинская справка ф. 286;
три фотографии 3х4 см.
Начало занятий 20 сентября 1976 года.
Адрес училища: 397400, г. Новохоперск, ул. Ленина, 40.
Телефоны: 3-12-61; 3-14-69; 3-13-61.

Адрес редакции: 394746, ГСП, г. Воронеж, центр, проспект Революции, 39. Телефоны: приемной редактора — 5-36-03. Отделов: партийной жизни — 5-34-72 и 5-36-07, пропаганды — 5-65-45 и 5-42-64, культуры — 5-44-17, промышленно-транспортного — 5-34-52, сельскохозяйственного — 5-24-80 и 5-43-57, советского строительства и быта — 5-46-29, писем и рабселькоров — 5-44-32 и 5-34-79, информации — 5-14-77 и 5-38-15, фельетонов — 5-73-91, общественной приемной — 5-34-79, объявлений — 5-25-21.

Воронеж, типография издательства «Коммуна», проспект Революции, 39.

1Е11047. Заказ № 13937-76 г.