Данное издание оцифровано в Воронежской областной универсальной научной библиотеке им. И.С. Никитина

394018, г. Воронеж, пл. Ленина, 2 / ул. Орджоникидзе, 36

Понедельник– четверг 9.00-20.00
Суббота, воскресенье 12.00-20.00
Пятница -выходной

http://vrnlib.ru
http://vk.com/vounb
e-mail: vounb@mail.ru
+7 (473) 255-05-91

ВОРОНЕЖСКАЯ ОБЛАСТНАЯ БИБЛИОТЕКА им. И. С. НИКИТИНА

ПРОЛЕТАРИИ ВСЕХ СТРАН, СОЕДИНЯЙТЕСЬ!

Коммуна

Орган Воронежского обкома КПСС и областного Совета депутатов трудящихся

№ 209 (16883) ◆ 4 СЕНТЯБРЯ 1976 г., СУББОТА ◆ Цена 2 копейки

ГАЗЕТА ОСНОВАНА 20 МАЯ 1917 ГОДА

Выходит ежедневно, кроме понедельника

ДОЛГ ПАРТИЙНЫХ ОРГАНИЗАЦИЙ, ГЛАВНАЯ ЗАДАЧА ВСЕЙ ОРГАНИЗАТОРСКОЙ И ПОЛИТИЧЕСКОЙ РАБОТЫ — ОБЕСПЕЧИТЬ, ЧТОБЫ ТРУДОВАЯ АКТИВНОСТЬ СОВЕТСКИХ ЛЮДЕЙ ВОЗРАСТАЛА И ВПРЕДЬ, ЧТОБЫ ИХ ЖИВОЕ УЧАСТИЕ В РЕШЕНИИ КОРЕННЫХ ЭКОНОМИЧЕСКИХ ПРОБЛЕМ ВСЕ БОЛЕЕ УСИЛИВАЛОСЬ.

(Из речи Л. И. Брежнева на совещании партийно-хозяйственного актива Казахстана).

Речь товарища Л. И. БРЕЖНЕВА

Дорогие товарищи! Прежде всего разрешите мне передать вам, всем коммунистам и трудящимся республики, привет от Политбюро Центрального Комитета нашей партии и добрые пожелания в вашей работе.

Я благодарю Центральный Комитет Компартии Казахстана, лично товарища Кунаева за приглашение принять участие в совещании партийно-хозяйственного актива вашей республики.

Товарищи! Казахстан сегодня — это одна из основных житниц Советского Союза, крупнейшая животноводческая база страны. Казахстан сегодня — это сотни современных промышленных предприятий, которые вносят большой вклад в экономическое развитие страны. Казахстан — это тысячи ученых и деятелей культуры, чье творчество находит достойное признание всего советского народа.

В этом зале собрались люди, от деятельности, от работы которых в значительной мере зависят темпы и характер развития республики. Поэтому разговор, который должен здесь состояться, может быть только принципиальным, по-настоящему партийным разговором.

Главное сейчас в деятельности всей нашей партии и народа, и, естественно, в деятельности коммунистов, всех трудящихся Казахстана — это выполнение решений XXV съезда, претворение в жизнь основных направлений развития народного хозяйства страны до 1980 года.

Подъем, который нам предстоит преодолеть в ближайшие пять лет, я бы сказал, достаточно крутой. С тем большим удовлетворением можно сказать, что в целом мы начали его в хорошем ритме.

Прирост промышленного производства за семь месяцев составил по стране около пяти процентов при плане 4,3 процента. Сверх плана реализовано промышленной продукции более чем на четыре миллиарда рублей.

Страна получает сейчас значительно больше, чем намечалось планом, топлива, металла, электроэнергии, продукции химической и машиностроительной промышленности.

Неплохие результаты достигнуты и в производстве товаров народного потребления. Как известно, их прирост установлен по плану на 1976 год в размере 2,7 процента.

Фактически производство таких товаров в целом возросло за семь месяцев на 3,4 процента, а предметов культурно-бытового назначения и хозяйственного обихода — на 7 процентов.

Несколько улучшились и качественные показатели работы. Производительность труда возросла на 3,3 процента. Экономия от снижения себестоимости промышленной продукции по сравнению с прошлым годом составила более одного миллиарда рублей.

В общем, товарищи, есть все основания полагать, что задания 1976 года по развитию промышленного производства будут перевыполнены.

Конечно, не все вопросы решаются одинаково успешно. Есть отстающие участки. К сожалению, далеко не везде задача повышения качества и эффективности поставлена во главу угла. Это относится и к промышленности Казахстана.

Я не хотел бы умалять ваши успехи. Они, безусловно, есть. Сверх плана добыто значительное количество газа, произведено электроэнергии, о чем говорил здесь товарищ Кунаев, минеральных удобрений, цемента, трикотажных и швейных изделий, обуви и другой продукции. Это хорошо. И за это вам огромное спасибо.

Конечно, вам приятно аплодировать, а мне приятно слышать ваши аплодисменты.

А теперь поговорим о вещах менее приятных — и для вас, и для меня.

Производительность труда в промышленности Казахстана растет медленно. За семь месяцев текущего года она повысилась только на 1,1 процента. А ведь это один из основных показателей эффективности производства.

А что происходит с темпами роста? За семь месяцев по сравнению с таким же прошлогодним периодом прирост промышленного производства составил 2,8 процента. Это ниже заданий годового плана.

Эти факты вам известны. Хотелось бы надеяться, что партийная организация республики примет необходимые меры и до конца года поправит положение.

Товарищи! Вы хорошо знаете, с какими сложностями пришлось столкнуться нашему сельскому хозяйству в связи с неблагоприятными погодными условиями в девятой пятилетке и особенно в прошлом году. Но мы смогли обеспечить нормальный ритм развития страны и нормальные условия жизни населения. За это надо отдать должное колхозному крестьянству и рабочему классу, всей нашей партии.

Этот год, первый год десятой пятилетки, в целом проходит для тружеников сельского хозяйства под знаком большого трудового подъема.

Главное — мы не допустили больших потерь в животноводстве, хотя это стоило огромных усилий, большого напряжения и требовало осуществления многих серьезных мер. В стране сейчас больше, чем в прошлом году, крупного рогатого скота, увеличилось поголовье коров. Поправляются дела в птицеводстве, овцеводстве и свиноводстве.

Хотя производство мяса и молока еще не достигло прошлогоднего уровня, но есть уверенность, что к концу года положительные сдвиги скажутся наверняка. А они крайне нужны, так как в ряде мест имеются перебои в снабжении населения мясом и другими продуктами животноводства.

Сейчас наступил самый напряженный завершающий этап сельскохозяйственных работ, итоги которого определят, с чем придет село к концу года. Надо быть всегда оптимистом. Я полагаю, что в общем село придет с неплохими результатами.

Центральный Комитет партии оперативно принял крупные меры по мобилизации на уборку дополнительных ресурсов. Здесь и досрочная поставка техники, переброска комбайнов и грузовых автомобилей из одних районов в другие, привлечение армейских транспортных подразделений и т. д.

В этом году весна оказалась поздней. А лето холоднее обычного. Это создало немало трудностей. Однако урожай зерновых, сахарной свеклы, подсолнечника, хлопка, как докладывают товарищи с мест, ожидается неплохой.

Я не называю пока никаких конкретных цифр. В народе правильно говорят: не тот хлеб, что на полях, а тот, что в закромах. Кто-кто, а вы это прекрасно знаете.

Давайте, исходя из этой народной мудрости, поведем речь о том, чтобы быстро и без потерь собрать то, что вырастили. Это не легкая задача: во многих районах страны прошли ливневые дожди, вызвавшие полегание хлебов. И все-таки на сегодняшний день скошено более половины зерновых. Радуют намолоты. Они свидетельствуют о том, что страна в текущем году будет с хлебом.

Следует отметить, что партийные, советские и хозяйственные органы на местах проявляют глубокое понимание общегосударственных задач, умение мобилизовать трудящихся.

Огромное значение приобрел призыв кубанских хлеборобов противопоставить возникшим трудностям самоотверженность, высокую сознательность и мастерство, четкую работу всего уборочного конвейера. Трудящиеся Краснодарского края, как известно, решили засыпать в закрома государства 4 млн. 400 тыс. тонн зерна. И успешно выполняют свое обязательство.

Призыв кубанцев нашел широкую поддержку и понимание. К первому сентября 22 союзных и автономных республики, 41 край и область взяли повышенные обязательства по продаже зерна государству. Среди них Оренбургская область, которая решила порадовать Родину пятью миллионами тонн зерна, что на 1 млн. 200 тыс. тонн больше ранее принятых обязательств. Волгоградская область намерена дать сверх намеченного 950 тыс. Пензенская и Рязанская области — по 350 тыс. тонн зерна каждая.

Только дополнительный вклад этих республик, краев и областей в пополнение хлебных ресурсов страны составит более полумиллиарда пудов.

Отрадно отметить, что Азербайджанская ССР, Полтавская, Харьковская, Белгородская и некоторые другие области уже доложили Центральному Комитету партии об успешном выполнении повышенных социалистических обязательств по продаже хлеба государству.

Дополнительные обязательства принимаются и по другим видам сельскохозяйственной продукции. Труженики села Воронежской области решили в этом году продать государству 5 млн. 200 тыс. тонн сахарной свеклы, на миллион тонн больше общего плана закупок. Хорошие рубежи наметили свекловоды Украины, Молдавии и многих областей Российской Федерации. Изо дня в день ширится это патриотическое движение, и оно заслуживает горячего одобрения и всемерной поддержки.

Хлеб, другие продукты питания, товарищи, были и остаются одним из главных показателей богатства любой страны. Владимир Ильич Ленин в свое время не раз указывал на громадное значение продовольствия в строительстве социалистической экономики, в выполнении политических и хозяйственных задач. Он подчеркивал, что «настоящие основы хозяйства — это продовольственный фонд... Без такого фонда социалистическая политика останется только пожеланием».

Эти ленинские слова мы, коммунисты, должны помнить всегда. Следует постоянно опираться на накопленный опыт, извлекать уроки из прошлых лет.

Между тем, иногда создается впечатление, что неблагоприятная по погодным условиям обстановка, например, в период уборки кое-кого застигает врасплох. Будто бы с нею наши кадры встречаются впервые. Полегли хлеба — нет стеблеподъемников. Влажное зерно идет с поля — не хватает навесов для хранения и сушильных агрегатов.

Фронтовики знают: когда готовится наступление, в расчет берутся самые трудные из возможных вариантов. Так надо поступать и в сельском хозяйстве, заведомо готовиться к любым капризам природы. Я говорю об этом не для того, чтобы ограничиться констатацией фактов. Наверное, каждый, кто находится в этом зале, чувствует, что можно работать лучше, можно лучше руководить хозяйством.

На XXV съезде партии мы заявили, что зерновое производство — наш ударный участок работы, на котором нужно сосредоточить максимум усилий и ресурсов, к которому нужно приковать внимание партийных организаций, ученых и специалистов, колхозников, работников совхозов, заготовителей, мелиораторов, коллективов промышленных предприятий, поставляющих селу технику, удобрения и другие средства.

(Окончание на 2-й стр.)

ТЕБЕ, РОДИНА!

Сегодня вымпелы трудовой славы подняты в честь хлеборобов Семилукского, Таловского, Богучарского и Верхнемамонского районов

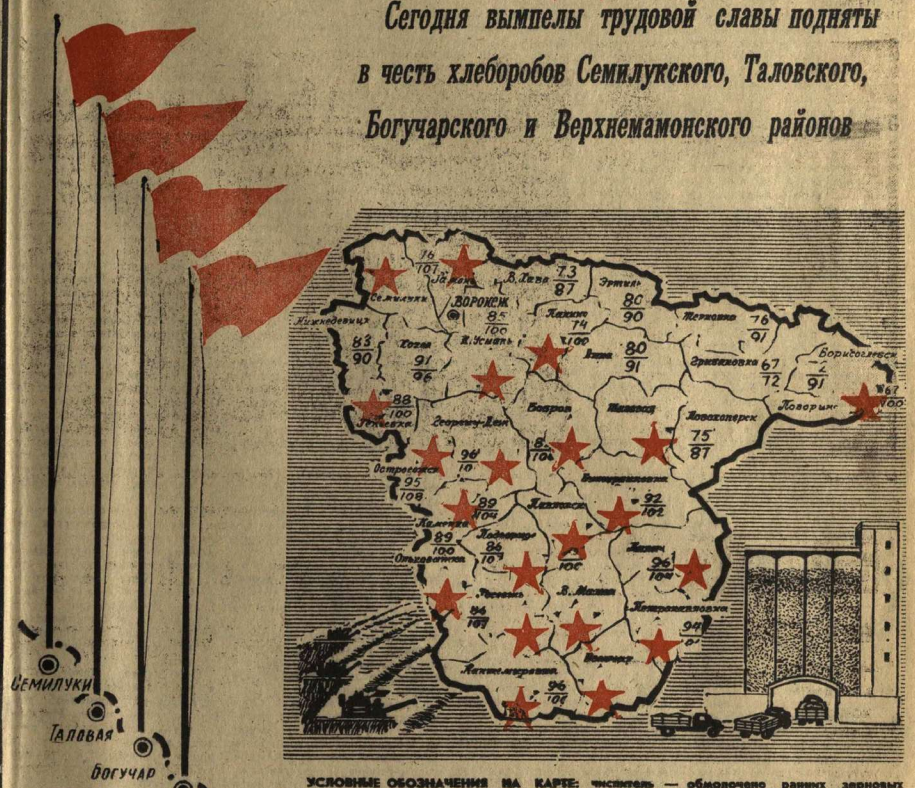

УСЛОВНЫЕ ОБОЗНАЧЕНИЯ НА КАРТЕ: числитель — обмолочено ранних зерновых (в процентах к плану); знаменатель — продано хлеба государству (в процентах к обязательствам), по оперативным данным на 3 сентября. Красными звездочками обозначены районы, выполнившие повышенные социалистические обязательства по продаже хлеба государству.

СЕМИЛУКИ (по телеграфу). Труженики сельского хозяйства Семилукского района, претворяя в жизнь решения XXV съезда КПСС, 3 сентября выполнили обязательства по продаже хлеба государству. В закрома Родины засыпано 802 тысячи центнеров зерна. Недовыполнен план продажи ржи.

Колхозы и совхозы района принимают все меры к завершению уборки зерновых культур, засыпали потребное количество семян. Одновременно ведется заготовка кормов и сев озимых.

ТАЛОВАЯ (по телеграфу). Труженики сельского хозяйства Таловского района, претворяя в жизнь решения XXV съезда КПСС, 3 сентября выполнили повышенные социалистические обязательства по продаже хлеба государству. В закрома Родины засыпано 800 тысяч центнеров зерна. Недовыполнен план продажи ячменя.

Хозяйства обеспечены семенами. Вывозка зерна государству продолжается. Ведется сев озимых, уборка кукурузы, вспашка зяби.

БОГУЧАР (по телеграфу). Труженики сельского хозяйства Богучарского района, претворяя в жизнь решения XXV съезда КПСС, и поддерживая почин кубанцев, 3 сентября выполнили повышенные социалистические обязательства. В закрома Родины засыпано 560 тысяч центнеров зерна. Недовыполнен план по гороху.

Одновременно в хозяйствах района идет сев озимых, вспашка зяби, заготовка кормов, завершается подготовка к уборке сахарной свеклы. Продажа хлеба продолжается.

ВЕРХНИЙ МАМОН (по телеграфу). Мастера полей Верхнемамонского района, выполняя исторические решения XXV съезда КПСС, вступив на ударную трудовую вахту, выполнили повышенные социалистические обязательства по продаже хлеба государству. В закрома Родины засыпано 325 тысяч центнеров верхнемамонского хлеба. Недовыполнен план продажи ячменя. Хозяйства района ведут сев озимых, пашут зяблевый клин, заготавливают корма для общественного скота.

На контроле «Коммуны» — производство и заготовка молока

СЕНТЯБРЬСКИЙ СПРОС

ОПЕРАТИВНАЯ ИНФОРМАЦИЯ ОБЛАСТНОГО УПРАВЛЕНИЯ СЕЛЬСКОГО ХОЗЯЙСТВА О СУТОЧНОМ ПРОИЗВОДСТВЕ МОЛОКА В КОЛХОЗАХ И СОВХОЗАХ ОБЛАСТИ НА 2 СЕНТЯБРЯ 1976 г.

Районы	Валовое производство в процентах к 1975 году	Суточный надой от коровы в килограммах	На сколько больше или меньше (±), чем в 1975 году	Товарность ферм в процентах
Борисоглебский	111	6,7	+0,4	94
Хохольский	108	7,4	+0,3	94
Новоусманский	103	7,4	+0,2	93
Поворинский	105	7,0	+0,1	95
Ольховатский	104	8,4	без изм.	95
Нижнедевицкий	104	7,4	без изм.	96
Каменский	103	8,2	+0,1	95
Острогожский	103	8,2	+0,1	94
Лискинский	103	7,8	−0,1	94
Верхнемамонский	103	7,5	−0,2	93
Семилукский	103	8,1	−0,3	91
Эртильский	102	8,1	−0,1	95
Калачеевский	101	8,8	−0,2	93
Рамонский	101	8,0	+0,1	94
Аннинский	101	7,6	−0,3	93
Петропавловский	100	8,8	−0,2	95
Богучарский	100	8,8	−0,4	96
Подгоренский	99	8,3	−0,2	96
Бобровский	99	8,2	−0,3	96
Бутурлиновский	99	8,1	−0,2	95
Грибановский	99	7,0	−0,6	93
Таловский	98	7,6	−0,3	94
Павловский	97	7,8	−0,3	96
Терновский	97	7,4	−0,8	92
Панинский	96	8,6	−0,1	96
Кантемировский	96	8,0	−0,4	96
Репьевский	96	8,0	−0,7	[illegible]
Новохоперский	95	6,8	−0,6	92
Верхнехавский	94	7,6	−0,8	93
Россошанский	93	8,4	−1,0	95

Одновременно с этой сводкой в редакцию поступили сведения областного статистического управления о выполнении девятимесячного заказа на молоко. Хохольский район, досрочно справившийся с общим объемом его закупок на 103 процента и увеличивший заготовки в сравнении с этим периодом прошлого года на 10 процентов, продолжает наращивать производство и продажу молока. Ежесуточно его отгружают на 7,4 тонны больше, чем год назад.

Между тем к 1 сентября одиннадцать районов продали молока государству меньше, чем на эту дату прошлого года. Особенно резкое отставание допущено в Панинском, Павловском, Новохоперском районах, где разрыв с прошлогодней реализацией молока составил 7—4—3 процента.

Для ликвидации разрыва требуется увеличивать валовое производство молока в оставшееся время 1976 года, однако ни в названных районах, ни в таких, как Верхнехавский, Россошанский, где тоже уменьшена продажа молока, не происходит желательных сдвигов в настоящее время.

Условиями Всесоюзного и Всероссийского социалистического соревнования трудящихся народного хозяйства предусмотрено, что победителем в нем признается тот коллектив, который не только выполнит задание, но и превзойдет предшествующий уровень производства и реализации продукции высокого качества. К этому же призвали работников ферм передовики животноводства области на августовской встрече в Воронеже.

Как же участвуют в соревновании, как откликаются на обращение передовиков работники животноводства, специалисты и руководители хозяйств, например, Верхнехавского и Терновского районов, где не только не достигнут прошлогодний уровень надоев, но за сутки получают на 0,8 килограмма молока от коровы меньше, чем в сентябре 1975 года?

Неоправданно низкая продуктивность дойного стада, при исключительно благоприятных кормовых условиях, при огромных возможностях симментальского скота, опытности животноводов, вызвана в большинстве случаев неорганизованностью в проведении заключительного периода летнего содержания скота, беспечностью отдельных бригадиров, управляющих отделениями, заведующих фермами, их неисполнительность и безынициативность не находят должной оценки со стороны партийных комитетов и администрации.

В масштабе районов полезно сравнить Петропавловский и Павловский. В первом из них суточный надой от коровы составляет 8,8 килограмма, во втором — на целый килограмм меньше. Сколько же не добирают молока павловцы по всему стаду в равных условиях? Во что обходится нераспорядительность на фермах? На эти вопросы надо отвечать.

Задача поставлена на областном совещании передовиков — получить в сентябре не менее 240 килограммов молока от коровы. А это значит, что не должно быть ни одной фермы, ни одного хозяйства, ни одного района, где бы суточный надой был бы менее восьми килограммов.

СОВЕЩАНИЕ ПАРТИЙНО-ХОЗЯЙСТВЕННОГО АКТИВА КАЗАХСТАНА

3 сентября в Алма-Ате состоялось совещание партийно-хозяйственного актива Казахстана. На совещании был рассмотрен вопрос о ходе выполнения народнохозяйственного плана и социалистических обязательств республики на 1976 год, вытекающих из решений исторического XXV съезда КПСС.

С большой сердечностью, бурными, продолжительными аплодисментами встретили участники совещания Генерального секретаря ЦК КПСС товарища Л. И. Брежнева.

В работе совещания приняли участие член Политбюро ЦК КПСС, первый секретарь ЦК КП Казахстана Д. А. Кунаев, Председатель Президиума Верховного Совета Казахской ССР С. Б. Ниязбеков, Председатель Совета Министров республики Б. А. Ашимов, члены и кандидаты в члены Бюро ЦК КП Казахстана, первые секретари обкомов партии, председатели облисполкомов, начальники областных управлений сельского хозяйства, руководители республиканских министерств и ведомств, ответственные работники аппарата ЦК Компартии Казахстана и Совета Министров республики, ученые.

Открывая совещание, тов. Д. А. Кунаев сказал: Мы с полным основанием считаем, что приезд к нам в республику товарища Брежнева Леонида Ильича — выдающегося деятеля нашей партии и государства — является событием огромной политической важности, радостным для каждого жителя республики, для каждого из нас.

Именно с этим волнующим чувством, которое разделяют все трудящиеся Казахстана, мы собрались здесь для участия в совещании партийно-хозяйственного актива.

Совещание актива объявляется открытым.

По поручению Бюро ЦК Компартии Казахстана о ходе выполнения поставленных в повестку дня совещания вопросов доложил тов. Д. А. Кунаев.

Прежде всего, сказал он, позвольте еще раз от имени участников партийно-хозяйственного актива республики, от имени коммунистов и всех трудящихся Советского Казахстана горячо и сердечно поблагодарить Леонида Ильича Брежнева за оказанную нам высокую честь — быть сегодня здесь вместе с нами.

У нас сложилась добрая традиция — всякий раз, когда Леонид Ильич Брежнев посещает казахстанскую землю, трудящиеся республики радуют любимую Родину особо выдающимися успехами. И нынешнее ваше участие, Леонид Ильич, в работе совещания партийно-хозяйственного актива говорит о многом и, прежде всего, о том исключительном внимании, которое всегда мы чувствуем со стороны ленинского Центрального Комитета нашей партии и его Политбюро, лично вас.

Трудящиеся Казахстана, как и все советские люди, относятся к вам, Леонид Ильич, с безграничным уважением и любовью, которые вы снискали себе титанической деятельностью во имя счастья советского народа, во имя строительства коммунизма.

Исторический XXV съезд КПСС вновь подтвердил ваши выдающиеся заслуги перед всем советским народом, перед мировым коммунистическим и рабочим движением, перед всем прогрессивным человечеством, которому также близко и дорого ваше имя, ваши благородные дела.

Результаты совещания в Хельсинки, бесспорный успех конференции коммунистических и рабочих партий Европы, другие значительные акции советской внешней политики неразрывно связаны с вашим личным участием в решении самых сложных проблем, конечной целью которых является сохранение прочного мира во всем мире, подлинный социальный прогресс и справедливость, полное доверие в отношениях между народами.

Мы с гордостью отмечаем, что непосредственно с вашим, Леонид Ильич, именем связан всесторонний расцвет Советского Казахстана, его могучий взлет к вершинам современного прогресса, его немалый вклад в великое дело укрепления экономического и оборонного могущества нашей страны и всего социалистического содружества.

(Окончание на 2-й стр.)

ПО ПРИМЕРУ ЛЮБОВИ РЫЖКОВОЙ

НОВАЯ УСМАНЬ (по телефону). Любовь Семеновна Рыжкова — одна из тех, кто подписал нынешней весной обращение передовых мастеров машинного доения, призвавших своих коллег увеличить производительность труда. Работая на механизированной ферме совхоза «Крыловский», Л. С. Рыжкова обслуживает 100 коров. За семь месяцев она надоила от них 171 тонну молока.

Примеру ее последовала и получила от семидесяти восьми коров 170 с половиной тонн молока, почти по две тысячи килограммов от каждой симментали Мария Дмитриевна Рыжкова в этом же хозяйстве.

На молочном комплексе колхоза «Большевик» новых успехов добились доярки-аппаратчицы Пелагея Никифоровна Трубникова, Анастасия Назаровна Бакутина, Анна Тимофеевна Яшкова и Вера Николаевна Карцева. Обслуживая вчетвером 400 коров, они надоили от каждой сотни к началу августа 152 тонны молока. Семимесячная продуктивность симментали увеличена в сравнении с прошлогодней на восемьдесят килограммов.

К сентябрю валовой надой у передовиков превысил 200 тонн!

Речь товарища Л. И. БРЕЖНЕВА

(Окончание. Начало на 1-й стр.)

Результаты вашей работы на этом ударном участке имеют большое политическое, поистине общегосударственное значение. Жатва — это серьезный экзамен республиканской партийной организации, который она держит перед партией и народом.

Страна оказала Казахстану большую помощь. Сюда направлено 55 тысяч армейских грузовых машин. Промышленность досрочно поставила тысячи грузовиков, зерноуборочных комбайнов и другой техники. Из других республик в уборке урожая примут участие около 12 тысяч комбайнеров, 13 тысяч учащихся профтехучилищ, более двух тысяч зерносушильщиков, лаборантов и других квалифицированных рабочих. В общем, как говорится, чем могли, тем и помогли.

Задача состоит теперь в том, чтобы хорошо и эффективно использовать эту большую помощь. Тем, кто сейчас в поле, приходится нелегко. Работают они зачастую и днем, и ночью. Да и погода не балует. И все-таки люди работают самоотверженно, с душой, по-геройски. Все это создает уверенность, что трудящиеся республики выиграют битву за урожай.

В прошлой пятилетке хлеборобы Казахстана в среднем за год засыпали в закрома государства по 750 млн. пудов. Дважды — в 1972 и 1973 годах республика выходила на миллиардные рубежи. После приезда к вам я посоветовался сегодня с товарищами Кунаевым, Ашимовым, поговорил со многими секретарями обкомов и убедился: Казахстан и в этом году, в первом году десятой пятилетки, порадует Родину — продаст государству не менее одного миллиарда ста миллионов пудов зерна. Кто, товарищи, поддерживает эти предложения? (Возгласы из зала: «Все!»). Я радуюсь этому вместе с вами, товарищи!

Казахстанский миллиард олицетворяет самоотверженный труд рабочих, колхозников и интеллигенции, авангардную роль коммунистов республики, боевого и надежного отряда Коммунистической партии Советского Союза.

В достигнутых результатах как бы суммируется нынешняя политика партии в деревне, в них зримо видишь роль и отдачу каждого ее звена—мелиорации, химизации, механизации, специализации и концентрации производства на базе межхозяйственного и агропромышленного кооперирования. Об этом убедительно говорят и данные по вашей республике.

За десять лет введено 371 тыс. гектаров орошаемых земель и обводнено 54 млн. гектаров пастбищ. Хотя в республике орошаемых земель пока немного — 4 процента от пахотных угодий, — и урожая на них нельзя сказать, чтобы получали высокий, но они уже дают пятую часть всей продукции земледелия.

Недавно мы приняли хорошее постановление о плане мелиорации на десятую пятилетку и мерах по улучшению использования орошаемых и осушенных земель. В нем, наряду с организационными и техническими мерами, указано, сколько и какой продукции надо получить, т. е. программа носит целевой характер. Поставлена задача к концу пятилетки обеспечить на мелиорированных землях производство не менее трети продукции земледелия. Таков теперь масштаб наших задач.

На полях Казахстана работают тысячи мощных тракторов К-700 и К-701, новейших комбайнов и другой современной техники. Уровень механизации будет возрастать и дальше. Для казахских просторов форсированный переход на энергонасыщенную технику — одно из главных условий подъема производительности сельского хозяйства.

За две последних пятилетки в Казахстане в полтора—два с половиной раза выросло использование минеральных удобрений под хлопок, сахарную свеклу, рис, картофель.

К сожалению, мы пока еще не даем Казахстану необходимого количества минеральных удобрений под огромные площади, занятые зерновыми культурами. Это один из важных вопросов, который мы должны в конце концов решить.

Большое значение имеет защита почв от эрозии, особенно в южных и восточных районах страны. На днях Центральный Комитет партии принял решение по этому вопросу. Мы изыскали дополнительные ресурсы, позволяющие произвести противоэрозийной техники в два раза больше, чем в девятой пятилетке, и почти на треть больше, чем было определено основными направлениями. А это уже большое дело.

В республике, как и во всей стране, совершенствуются организационные формы колхозного и совхозного производства. На межхозяйственной основе создаются предприятия и объединения по откорму и нагулу животных. Этот прогрессивный процесс все больше проникает и в другие отрасли сельского хозяйства.

Таким образом, практически уже заложен добротный фундамент для того, чтобы взять новые рубежи в сельском хозяйстве.

Возвращаясь к вопросу о необходимости увеличения производства зерна, хотел бы отметить, что стране нужно не зерно вообще, а зерно хорошего качества и широкого ассортимента. Для Казахстана это имеет особое значение. Необходимо стремиться к тому, чтобы не менее половины в объеме заготовок пшеницы приходилось на наиболее сильные и твердые ее сорта. Речь также идет о наращивании производства гречихи, проса, риса, зерна кукурузы.

Кстати, о кукурузе на орошаемых землях. Еще несколько лет назад колхозы и совхозы Казахстана получали с гектара на 10—12 центнеров больше, чем в Узбекистане. В прошлом году в Узбекистане вырастили по 54,2 центнера с гектара, то есть на 18 центнеров зерна больше, чем в вашей республике. Думаю, что вам из этого следует сделать надлежащие выводы. Я уверен, что вы это сможете поправить. (Тов. Кунаев: «Это можно поправить».).

Конечно, мы реалисты и понимаем: для того, чтобы наше сельское хозяйство стало менее уязвимым от неблагоприятных погодных факторов, впереди предстоит большая и кропотливая работа. И чем больше выделяется селу капитальных вложений, техники, удобрений и других средств, тем острее становится задача — повсеместно бороться за эффективное их использование, за высокую отдачу.

Партийным организациям нужно усилить заботу о том, чтобы выделяемые государством средства и материальные ресурсы в каждом колхозе, совхозе, районе и области использовались как можно лучше.

Мне дали справку, что за последние десять лет фондовооруженность труда в колхозах и совхозах Казахстана поднялась в 2,2 раза. В то же время производительность труда растет медленно.

Мы знаем, что это было связано и с объективными причинами. Но сводить дело только к ним нельзя. Нужно тщательно разобраться в этом вопросе, поднять ответственность земельных органов, руководителей колхозов и совхозов, усилить контроль и влияние партийных организаций.

Строжайшая экономия и бережливость, обеспечение высокой отдачи от каждой машины, от каждого гектара мелиорированных земель, каждой тонны удобрений остается важнейшим условием успешного развития сельского хозяйства. Все это, товарищи, глубоко партийные задачи.

Острой проблемой для Казахстана остается нехватка механизаторов и работников других массовых профессий. Насыщение колхозов и совхозов тракторами, комбайнами, грузовыми автомобилями, сложным оборудованием идет значительно быстрее, чем подготовка соответствующих кадров.

Поставка, например, тракторов за последние пять лет возросла на 20 процентов, комбайнов — в полтора, грузовых автомашин — почти в два раза, а число трактористов, комбайнеров и шоферов прибавилось всего лишь на 14 процентов. Есть совхозы и колхозы, где машинно-тракторный парк не укомплектован для работы даже в одну смену. Все это дорого обходится и республике, и всей стране.

Поэтому я вынужден вновь и вновь повторять: подготовка — и главное — закрепление механизаторских кадров на селе — важный участок в деятельности партийных, советских, хозяйственных и профсоюзных организаций. Многое для привлечения юношей и девушек к работе на современной технике сделает и должен сделать наш славный комсомол.

Другая проблема, на которой я хотел бы остановиться, — более ускоренное развитие животноводства в республике. Нельзя сказать, что на этом участке нет положительных сдвигов. Они есть и довольно значительные. Мы это признаем, это признает страна. Например, среднегодовое производство мяса за последние пять лет возросло на 21 процент.

Но на проблему животноводства, видимо, следует посмотреть глубже. Я имею в виду, прежде всего, неустойчивость развития этой отрасли, наличие спадов в поголовье и продуктивности, т. е. такие явления, которые сопутствуют экстенсивному ведению животноводства.

До сих пор в основе кормовой базы животноводства лежат естественные угодья с крайне низкой продуктивностью. Достаточно сказать, что с них нередко получают по 3—4 центнера сена с гектара. Если такое положение будет сохраняться, то животноводство республики будет топтаться на месте. Его трудно будет поднять.

Необходимо вплотную и всерьез заняться улучшением естественных кормовых угодий, освоить поймы Иртыша и других рек, расширить площадь лиманных сенокосов, в общем приступить к созданию действительно культурных лугов и пастбищ.

Большим резервом орошения и обводнения пастбищ являются подземные воды. Только изученные их запасы, как сообщают ученые, достаточны, чтобы оросить в Казахстане не менее 5 млн. и обводнить около 150 млн. гектаров сельскохозяйственных угодий. От слов о больших возможностях использования подземных вод настало, видимо, время переходить к делу, разработать реальную целевую программу, поставить решение этой важнейшей проблемы на хорошую практическую основу.

Кроме мер по коренному улучшению обширных естественных лугов, пастбищ, которые дают самые дешевые корма, надо навести порядок и в полевом кормопроизводстве.

Речь идет о том, чтобы те 20 процентов пашни, которые заняты у вас многолетними и однолетними травами, давали не по 8—10 центнеров сена с гектара, а по крайней мере в 2—3 раза больше. Тогда их выращивание на пашне будет оправданным.

Два слова и о такой проблеме, как белковые корма. Пути ее решений различны. В ваших условиях большое значение имеет выращивание люцерны. Но следует обратить внимание и на производство сои. Соя в Казахстане может расти и должна расти. А это прекрасный белковый корм. (Возгласы из зала: «Правильно!»).

Мне рассказали, что передовые хозяйства Алма-Атинской и Талды-Курганской областей получают по 20 и более центнеров соевых бобов с гектара. Видимо, вопросы производства сои нам надо решать так же основательно и целеустремленно, как мы решали проблему риса.

Говоря о проблемах животноводства Казахстана, нельзя обойти вниманием и такую его отрасль, как мясное скотоводство. В республике еще в соковые годы была создана отличная порода казахского белоголового скота, у вас сосредоточена сейчас почти половина всего поголовья животных мясного направления, и имеется широкая сеть племенных и товарных мясных хозяйств и ферм. Это солидный задел.

Как мне доложили, многие совхозы добиваются хороших результатов в этой отрасли. Рационально сочетая нагул скота на пастбищах и интенсивный откорм молодняка в специализированных предприятиях и на фермах, они сдают на убой животных средним весом 450—500 и более килограммов, получают большие доходы.

Но резервы подъема этой отрасли еще используются далеко не в полной мере. Видимо, товарищи, следует усилить внимание к интенсификации и дальнейшему подъему мясного скотоводства. Кстати, это относится и к другим республикам. В текущем пятилетии нам необходимо в основном завершить перевод на промышленную основу выращивание и откорм крупного рогатого скота, используя для этого большие возможности специализации и концентрация производства на базе межхозяйственной кооперации.

Для создания хорошего запаса кормов, а значит, для большего, чем намечалось, увеличения производства мяса, молока, шерсти и яиц, условия в нынешнем году у вас хорошие. В республике уже заготовлено грубых кормов на 3,5 млн. тонн больше, чем в прошлом году. Мне хотелось бы особо отметить достижения трудящихся Кустанайской, Целиноградской, Чимкентской, Кокчетавской и некоторых других областей, которые поставили и успешно решают задачу обеспечения животноводческих ферм в нынешнем году полутора — двухгодичным запасом кормов.

Это, товарищи, большое общегосударственное дело. Если бы нам в стране повсеместно иметь хотя бы 20—25 процентов переходящего страхового запаса грубых и сочных кормов, то увереннее развивалось бы животноводство, мы могли бы обезопасить его от ущерба, который наносят в отдельные годы стихийные бедствия, что, естественно, сказывается на снабжении населения мясом, молоком и другими продуктами.

Нужно также быстрее преодолеть отставание республики в картофелеводстве и овощеводстве, проявить заботу о дальнейшем развитии садоводства и виноградарства. Условия для этого есть и их необходимо полнее использовать. Трудящиеся ваших промышленных центров скажут вам только спасибо.

Очень важно заложить хорошую основу для высокого урожая будущего года.

В этой связи хотел бы затронуть вопрос об озимых. Он касается не только вашей республики, а многих районов страны.

Вы знаете, что недавно было принято решение Центрального Комитета, суть которого заключается в том, что посевные площади под озимой пшеницей и рожью надо расширять.

Хотя весной часть посевов мы вынуждены пересевать яровыми, но все равно озимые с лихвой перекрывают другие посевы как по урожаю, так и по качеству зерна. Думаю, что товарищи на местах, отвечающие за сельское хозяйство, поймут необходимость и важность этой задачи.

Вместе с тем хотелось бы предупредить, что, принимая решение об увеличении производства озимых, Центральный Комитет не рассматривает эту меру как очередную кампанию. Здесь, как и везде, необходимы вдумчивый подход, тщательная подготовка, учет особенностей каждого района и условий данного года. Следует также учитывать существующие системы севооборотов, наличные возможности. И, разумеется, ничто не должно делаться в ущерб уборке урожая текущего года.

Надеюсь, что именно так подойдут на местах к выполнению этого решения партийные, советские и хозяйственные органы, руководители колхозов и совхозов.

Не менее важно для урожая будущего года вовремя и качественно поднять зябь, запастись отличными семенами. К сожалению, многие хозяйства опаздывают с этой работой и тем самым создают определенные трудности в проведении весеннего сева, заведомо уменьшают возможности роста урожаев.

Товарищи! Мы встречаемся с вами не в первый раз. Не в первый раз мы обсуждаем жизненно важные вопросы развития хозяйства республики. Хотелось бы остановиться на том, как на деле реализуются те предложения и выводы, к которым мы сообща приходили.

Напомню, что в августе 1973 года мы говорили о том, что 20 центнеров зерна с гектара со временем могут стать нормой для Казахстана. Я хочу сегодня об этом напомнить. За это надо бороться.

Я хотел бы вновь подчеркнуть актуальность этой задачи. Материально-техническая база совхозов и колхозов позволяет более быстрыми темпами двигаться к ее решению.

Между тем, в ряде хозяйств, к сожалению, не ведется должной борьбы за высокую культуру земледелия, за высокий урожай.

Напомню также и о том, что три года назад речь у нас с вами шла об увеличении поголовья овец как минимум до 50 миллионов. Я понимаю, что трудности прошлого года, вызванные неблагоприятными погодными условиями, сдержали осуществление намеченных мер. Но и в этой обстановке можно было сделать больше. Вместе с тем в этом деле и нашим союзным органам надо будет оказать вам необходимую помощь.

Собственно, в любом из перечисленных мною случаев можно найти объективные причины. Но от этого никому не легче. На то мы и коммунисты, чтобы активной, целеустремленной деятельностью, напряженным трудом преодолевать объективные трудности, выполнять намеченные планы. Так поставил вопрос XXV съезд партии, так мы и должны действовать — и в большом, и в малом.

В заключение, товарищи, хотелось бы подчеркнуть, что как судьба урожая, так и экономическое развитие страны в целом зависят в конечном счете от трудовой активности многомиллионных масс, от того, как работают все коммунисты, вся партия. Огромное удовлетворение вызывает тот факт, что партия и народ всем сердцем поддержали решения съезда и активно взялись за практическое их осуществление.

Каждая партийная организация, каждый трудовой коллектив, каждый советский человек стремятся внести свой вклад в наше общее дело — реализацию решений съезда. Это находит свое яркое выражение во множестве патриотических начинаний, в широко развернувшемся социалистическом соревновании за успешное выполнение заданий первого года пятилетки, которое носит повсеместный, всеобщий характер. Во всех республиках, краях и областях, на предприятиях, в совхозах и колхозах приняты высокие социалистические обязательства. Подлинно массовый характер приобрело движение за разработку встречных планов.

Словом, с полным основанием можно сказать, что революционный творческий дух идей XXV съезда живут в повседневных делах нашей партии, нашего народа. Будучи поняты и восприняты миллионными массами, они все более становятся материальной силой, могучим ускорителем всего нашего развития.

Долг партийных организаций, главная задача всей организаторской и политической работы — обеспечить, чтобы трудовая активность советских людей возрастала и впредь, чтобы их живое участие в решении коренных экономических проблем все более усиливалось.

Это, разумеется, целиком и полностью относится к партийной организации Казахстана. Позвольте мне еще раз выразить уверенность, что республика хорошо справится со сбором урожая и успешно завершит первый год десятой пятилетки, первый год нашей работы по выполнению решений XXV съезда партии.

В заключение, дорогие друзья, разрешите мне от всей души пожелать вам новых больших успехов в труде, счастья и радости в жизни!

СОВЕЩАНИЕ ПАРТИЙНО-ХОЗЯЙСТВЕННОГО АКТИВА КАЗАХСТАНА

(Окончание. Начало на 1-й стр.)

Говоря далее о ходе выполнения решений XXV съезда КПСС, плана и социалистических обязательств, принятых трудящимися республики на 1976 год, тов. Д. А. Кунаев отметил, что под руководством партийной организации трудящиеся Казахстана с поставленными задачами справляются успешно. Именно об этом свидетельствуют итоги работы восьми месяцев текущего года каждой из 19 областей республики. Оратор привел данные о выплавке чугуна, добыче угля и нефти, производстве в республике минеральных удобрений, выработке электроэнергии, об улучшении жилищных и культурно-бытовых условий трудящихся.

С ростом масштаба производства, подчеркнул он, происходят прогрессивные изменения в структуре народного хозяйства и его отраслей. Постоянно повышается удельный вес прироста продукции, полученного за счет роста производительности труда. Неуклонно повышается технический уровень производства, качество многих видов продукции.

Достигнутое, безусловно, нас радует. Но все мы далеки от мысли представлять обстановку только лишь в идеальном свете. Мы хорошо видим свои нерешенные задачи и отдаем себе отчет в том, что следует немало потрудиться, чтобы устранить имеющиеся недостатки.

Пути и способы их устранения ясно указаны в решениях XXV съезда КПСС, в ваших указаниях и советах, Леонид Ильич. Руководствуясь ими, ЦК Компартии Казахстана принимает решительные меры по дальнейшему развитию экономики республики.

Именно этим вопросам были посвящены недавние пленумы ЦК Компартии Казахстана, подробно обсудившие положение дел в промышленности, в капитальном строительстве, сельском хозяйстве.

При этом для нас важнейшей задачей является успешное решение вопросов капитального строительства.

В принятых обязательствах строителями предусмотрено в течение года освоить более 6 миллиардов рублей капитальных вложений и выполнить годовой план подрядных работ к 29 декабря, а в промышленности — к 28 декабря.

Во исполнение намеченного XXV съездом КПСС мы усилим дальнейшее развитие уникальных территориально-промышленных комплексов — Карагандинско-Темиртауского, Кустанайско-Лисаковского, Павлодар - Экибастузского, Каратау-Джамбулского, Восточно-Казахстанского, Мангышлакского и других, обеспечим наиболее высокие темпы роста промышленного производства в каждой из 19 областей республики.

Масштабные цели, стоящие перед Казахстаном в сферах промышленности и капитального строительства, транспорта и связи, других отраслях экономики, науки и культуры, требуют усиления партийного руководства, организованности и дисциплины, повышения персональной ответственности руководителей министерств и ведомств, предприятий и организаций, наиболее полного использования имеющихся резервов, решительной и повсеместной борьбы за экономию и бережливость.

Особой заботой республиканской партийной организации были и есть насущные проблемы дальнейшего подъема сельского хозяйства Казахстана.

Несмотря на жесточайшую засуху последних лет, республика произвела и продала хлеба в девятой пятилетке больше, чем в восьмой, а среднегодовой объем всей сельскохозяйственной продукции был выше на 14 процентов.

Мы, безусловно, не смогли бы добиться этого, если бы не держали твердый курс на дальнейшее развитие мелиорации в республике, как это вы, Леонид Ильич, не раз советовали нам. Создана устойчивая база для производства риса в Кзыл-Ординской, Чимкентской, Алма-Атинской областях, увеличилось производство хлопка, других культур. Одновременно это дало возможность решить в крупном плане вопросы производства кормов для общественного животноводства. Для нас все еще остается главным повышение культуры земледелия на богарных землях.

Учитывая возрастающие потребности страны в мясе, молоке и другой продукции, мы делаем особый упор на укрепление и дальнейшее развитие животноводства.

Во многих областях республики, даже в исключительно трудных условиях засухи последних двух лет, передовые совхозы и колхозы не только сохранили, но и увеличили численность всех видов скота и птицы.

Наряду с мясо-молочным скотоводством внимание партийных органов направлялось на дальнейшее развитие овцеводства. Мы помним о задаче, поставленной вами, Леонид Ильич, перед республикой, — довести в ближайшие годы поголовье овец до 50 миллионов. К сожалению, за последние годы развитие отрасли замедлилось не только из-за климатических условий, но и по другим причинам.

Согласно решениям ЦК КПСС, в республике сейчас активно ведется работа по переводу животноводства на промышленную основу, дальнейшему развитию специализации и концентрации сельскохозяйственного производства. Все это позволяет нам уже в этом году существенно поправить дела в этой отрасли.

Далее тов. Д. А. Кунаев сказал, что сейчас наиболее ответственный для республики вопрос — хлебный. Понимая важность задачи, стоящей перед республикой в дальнейшем увеличении производства зерна, совхозы и колхозы в лучшие агротехнические сроки организованно провели весенний сев.

Партийными, советскими, профсоюзными, комсомольскими, хозяйственными органами, всеми тружениками Казахстана делалось все возможное, чтобы получить в этом году хороший урожай и дать Родине как можно больше казахстанского хлеба.

В результате этого сложилась возможность продать государству 16,4 миллиона тонн зерна, то есть миллиард пудов, обеспечить хозяйства семенами и фуражом, в основном рассчитаться со ссудой.

У нас, продолжал оратор, есть все необходимое для того, чтобы организованно и успешно провести уборку урожая. В этом огромную помощь нам оказали ЦК КПСС, Советское правительство, лично вы, Леонид Ильич. Большое вам спасибо от всех хлеборобов республики за постоянную заботу о наших сельских тружениках.

На полях совхозов и колхозов в уборке урожая принимают участие около миллиона трудящихся республики. Здесь работает более 100 тысяч комбайнов, 50 тысяч жаток и свыше 160 тысяч грузовых автомашин.

Тов. Д. А. Кунаев остановился далее на роли средств массовой информации в обеспечении своевременной и качественной уборки.

Наряду с хлебом, продолжал оратор, мы обеспечим выполнение социалистических обязательств по другим показателям.

В республике сейчас принимаются необходимые меры к тому, чтобы заложить хорошую основу будущего урожая. Совхозы и колхозы ведут засыпку высококачественных семян с расчетом их полной потребности, а также подготовку земель под урожай следующего года. В этом году решено довести площади озимых зерновых культур по республике до 1,8 миллиона гектаров, что на 200 тысяч гектаров больше плана и на 650 тысяч гектаров больше, чем в прошлом году.

В заключение тов. Д. А. Кунаев сказал: Для нас, казахстанцев, нет сейчас долга важнее, чем выполнение и перевыполнение планов новой пятилетки. Для этого республика обладает всем необходимым — немалым опытом, могучей техникой, прекрасными кадрами, умение которых вам, Леонид Ильич, знакомо с тех памятных лет, когда вы возглавляли республиканскую партийную организацию.

Коммунисты, все трудящиеся Казахстана полны решимости делом ответить на заботу и внимание Центрального Комитета, его Политбюро, лично Генерального секретаря ЦК КПСС Л. И. Брежнева.

Выступление Д. А. Кунаева неоднократно прерывалось аплодисментами.

* * *

Слово предоставляется товарищу Л. И. Брежневу. Участники совещания встают и приветствуют Генерального секретаря ЦК КПСС бурной, продолжительной овацией.

Речь товарища Л. И. Брежнева была выслушана с огромным вниманием и неоднократно прерывалась продолжительными аплодисментами. Заключительные слова речи участники совещания встретили стоя, бурной овацией.

На совещании выступили первые секретари ряда обкомов партии Казахстана.

Первый секретарь Кустанайского обкома партии тов. А. М. Бородин сказал: Трудящиеся нашей страны и все прогрессивное человечество мира знают вас, дорогой Леонид Ильич, как выдающегося деятеля нашей эпохи, достойного продолжателя дела великого Ленина, дела, которому вы беззаветно служите и отдаете все свои силы и организаторский талант, как борца за построение коммунизма в нашей стране и за дело мира на земле.

Далее А. М. Бородин доложил о работе тружеников сельского хозяйства области. Он заверил, что хозяйства области продадут государству ценнейших кустанайских пшениц, ячменя, проса, овса и других культур 250 миллионов пудов, или четверть казахстанского миллиарда.

Первый секретарь Кокчетавского обкома партии тов. Е. Н. Ауельбеков сообщил, что по примеру передовых производственных коллективов страны, чья патриотическая инициатива по принятию повышенных обязательств на первый год пятилетки одобрена товарищем Л. И. Брежневым, партийные организации области принимают меры по изысканию на каждом предприятии дополнительных возможностей для выпуска и реализации продукции, улучшению капитального строительства, повышению эффективности производства.

Труженики Кокчетавской области решили продать государству не менее 2 миллионов 200 тысяч тонн хлеба, или 136 миллионов пудов. Это на 200 тысяч тонн больше, чем было определено ранее принятыми обязательствами.

Первый секретарь Целиноградского обкома партии тов. Н. Е. Кручина сказал:

Каждая встреча с вами, дорогой Леонид Ильич, и в зале заседаний XXV съезда, и здесь, на преображенной земле Советского Казахстана, не только радует, не только вдохновляет, но и наполняет чувством особой ответственности, чувством особого смысла все наши дела на благо советского народа, во имя коммунизма.

Зерновое поле области, сказал далее Н. Е. Кручина, занимает более 2 миллионов 800 тысяч гектаров. На этой площади мы вырастили неплохой урожай. Уборка урожая проходит организованно.

Мы перевыполним план и в счет казахстанского миллиарда продадим Родине не менее 126 миллионов пудов хлеба.

Первый секретарь Северо-Казахстанского обкома партии тов. В. П. Демиденко заявил, что в эти дни все наши стремления направлены на то, чтобы как можно эффективнее выполнить задачи, поставленные XXV съездом КПСС. Все мы с глубоким удовлетворением отмечаем, что душой XXV съезда, его знаменосцем явились вы, дорогой Леонид Ильич..

Оратор рассказал далее о работе областной партийной организации по осуществлению решений XXV съезда КПСС и программы текущего года. Хлеборобы области решили продать государству не менее 111 миллионов пудов хлеба, это будет самый весомый каравай в закрома Родины за всю историю области.

Первый секретарь Тургайского обкома партии тов. С. Кусаинов рассказал об успехах трудящихся области, созданной шесть лет назад по инициативе товарища Л. И. Брежнева.

Первый секретарь Алма-Атинского обкома партии тов. А. Аскаров сказал, что план восьми месяцев этого года по реализации продукции промышленными предприятиями перевыполнен. Сельские труженики области ведут борьбу за выполнение и перевыполнение обязательств. План первого полугодия по продаже животноводческой продукции всех видов перевыполнен.

Первый секретарь Карагандинского обкома партии тов. В. Какулинцев отметил, что за последние годы в результате огромной помощи партии и правительства получило дальнейшее развитие сельское хозяйство области. Наряду с дальнейшим повышением урожайности зерновых предполагается значительно увеличить производство картофеля, овощей, молока, что позволит в текущей пятилетке обеспечить полностью снабжение этими продуктами население области.

Далее оратор обстоятельно рассказал о трудовых делах шахтеров. За 8 месяцев они выдали на-гора 812 тысяч тонн сверхпланового угля. Коллективы 77 лав добывают в сутки тысячу и более тонн, а 13 коллективов участвуют во всесоюзном социалистическом соревновании шахтеров за добычу из одного забоя более 500 тысяч тонн в год.

Первый секретарь Джамбульского обкома партии тов. Х. Ш. Бектурганов сказал, что Джамбульская область — не только сельскохозяйственная, но и крупная промышленная область. Главное ее направление — производство фосфорных минеральных удобрений. Значительное развитие получило и сельское хозяйство. Взвесив свои возможности, земледельцы решили засыпать в закрома государства 25 миллионов пудов. Область полностью выполнит план производства и заготовок сахарной свеклы, картофеля и овощей.

Руководствуясь вашими указаниями, Леонид Ильич, хлеборобы области готовятся сейчас к севу озимых. Мы планируем занять имя значительно больше площади, чем в прошлом году. Х. Ш. Бектурганов сообщил, что уже выполнены планы заготовки грубых кормов. Общественное поголовье скота будет полностью обеспечено сочными кормами.

Далее оратор остановился на ряде недостатков, сдерживающих строительство Ново-Джамбульского завода по изготовлению минеральных удобрений, на проблеме рационального использования водных ресурсов.

Заключая работу партийно-хозяйственного актива, тов. Д. А. Кунаев сказал: Все мы с огромным вниманием выслушали речь Леонида Ильича. Речь яркую, проникнутую заботой о дальнейшем процветании любимой Родины. В ней со всей наглядностью и убедительностью раскрыта неутомимая деятельность Центрального Комитета КПСС, Политбюро ЦК по претворению в жизнь великих предначертаний XXV съезда нашей партии. Она имеет принципиальное значение в дальнейшем совершенствовании всей политической и организаторской деятельности республиканской парторганизации по мобилизации трудящихся на успешное выполнение планов и обязательств текущего года и десятой пятилетки в целом.

Большие задачи, поставленные вами, дорогой Леонид Ильич, ваши советы являются для нас боевой программой действий.

Мы, продолжал оратор, глубоко воспринимаем ваши справедливые и объективные замечания о необходимости усилить работу по повышению эффективности промышленного и сельскохозяйственного производства, улучшению всех качественных показателей. Республиканская партийная организация полностью учтет их в своей практической деятельности.

Ваш нынешний приезд в Казахстан, дорогой Леонид Ильич, в самый разгар битвы за новый казахстанский миллиард всех нас вдохновляет, вносит заряд бодрости и решимости выполнить поставленные вами задачи, заявил тов. Д. А. Кунаев под продолжительные аплодисменты собравшихся.

В заключение тов. Д. А. Кунаев от имени коммунистов, от имени всех трудящихся многонационального Советского Казахстана заверил, что трудящиеся республики сделают все, чтобы оправдать то высокое доверие, которое Центральный Комитет и лично Генеральный секретарь ЦК КПСС оказывают Казахстану.

Затем выступил товарищ Л. И. Брежнев. Он сказал:

Дорогие товарищи!

Я хочу душевно, самым искренним образом поблагодарить выступавших здесь товарищей за то, что они рассказали о своей работе, об успехах, о трудностях, с которыми они сталкиваются, больших задачах, которые стоят перед ними, о той помощи, которую они получают от Центрального Комитета нашей партии, от Советского правительства, от наших хозяйственных организаций, от руководства республики.

Слушая ваши выступления, я как бы с новой глубиной прочувствовал весь смысл и ритм нашей жизни — все, чем живут и земля, и завод, живо ощутил царивший здесь боевой партийный дух. Скажу прямо: работа вашего актива обогатила меня. И за это я приношу вам свою сердечную признательность.

Заключительные слова товарища Л. И. Брежнева вызывают бурную, продолжительную овацию. В зале раздаются возгласы: «Да здравствует ленинский Центральный Комитет!», «Ура!».

Партийно-хозяйственный актив республики единодушно принял постановление. В нем говорится: Как и весь советский народ, рабочий класс, колхозное крестьянство, интеллигенция республики единодушно поддерживают и горячо одобряют ленинскую внутреннюю и внешнюю политику и практическую деятельность ЦК КПСС, его Политбюро, Генерального секретаря ЦК КПСС товарища Л. И. Брежнева, видя в ней пример беззаветного служения народу, делу укрепления мира, борьбы за торжество коммунизма.

В постановлении подчеркивается, что важнейшей задачей коммунистов и всех трудящихся республики в области сельскохозяйственного производства является полное использование внутренних резервов и возможностей каждого хозяйства с тем, чтобы организованно, в сжатые сроки и без потерь провести уборку урожая и засыпать в закрома Родины не менее одного миллиарда 100 миллионов пудов казахстанского хлеба.

(ТАСС).

Я — протяжение солидола

Рабочая гвардия

ПУТЬ К УСПЕХУ

ОТДЕЛЕНИЕ фильтр-прессов — сердце катализаторного цеха. И все, кто работает здесь, имеют за плечами солидный стаж, потому что в обслуживании прессов нужны сноровка, быстрота, особая внимательность. А качества эти опытом даются.

— Когда я пришла в цех,— вспоминает аппаратчица Наталья Алексеевна Бутенко, — фильтр-прессы казались для меня самым заманчивым рабочим местом. Работаю у себя на декантации, а чуть свободная минута — сразу сюда. Интересно.

Почти готовая продукция с фильтр-прессов выходит. Через пять лет и я стала здесь трудиться. Вот так и сложилась моя рабочая судьба.

Наталья Алексеевна улыбнулась, и большие серые глаза засветились радостью. Она с увлечением начала рассказывать о своем отделении, с гордостью отмечает, что ее смена в первом году десятой пятилетки постоянно выходит победителем цехового социалистического соревнования. Когда интересуюсь секретом успеха, подводит меня к только что выгруженному фильтр-прессу и говорит:

— Вот он — наш секрет. Смотрите, масса-то какая, хоть сейчас на экспорт...

И верно, на влажных роликах пресса, покрытых плотной тканью, заметны крупицы массы.

— До двухсот оборотов делаем мы сейчас, не меняя ткани, а раньше 150, и все. Как взяли мы обязательство увеличить пробег ткани, так вот и держим. Следим, чтобы не подворачивалась она: масса может уйти. Хорошо сохраняют ткань и подкладные салфетки. Положили их между плитами — и сито не забивается...

Она на минутку умолкает, переключая одну из многочисленных кнопок пульта управления, а потом продолжает:

— Надо предложить наварить на кронштейн пластинки, чтобы масса не рассыпалась по краям. Мы тут со своей напарницей Зиной Беляевой прикинули — должно быть экономия сырья.

Смотришь на Наталью Алексеевну, и думаешь, что с ней очень легко и просто работается окружающим, потому что есть в ней увлеченность в работе, готовность прийти на помощь, из которых и вырастают авторитет и почет.

Почет, он приходит к достойным, и если спросить у Натальи Алексеевны, как она завоевала его, она наверняка ответит, что родилась под счастливой «звездой». Иначе это и объяснить нечем, у них «все девочки хорошо работают».

Девятая пятилетка вошла в жизнь Натальи Алексеевны Бутенко хорошими делами и высокой правительственной наградой: на ее груди сверкает орден «Знак Почета». Впереди — целая пятилетка. Передовая аппаратчица полна решимости выполнить ее успешно. Старт взят удачно.

Т. БОРОВИКОВА.

На снимке: Н. Бутенко.

Фото Б. Фомичева.

Завод СК имени Кирова.

НАСТАВНИК

В ЛОКОМОТИВНОМ депо Воронеж-Курский, пожалуй, нет такого человека, который бы не знал машиниста дизель-поезда, опытного наставника молодежи Леонида Семеновича Сушкова.

Секретарь партбюро Тихон Васильевич Перов, протягивая мне отпечатанные листки бумаги, сказал:

— Это мы обобщили опыт работы Сушкова, как одного из лучших наших машинистов-наставников.

Читаю... «В числе первых осваивает новую технику, накапливая опыт и передавая другим, прилагает много сил, знаний, терпения, пока из подшефного получится настоящий специалист. За время работы дал путевку в машинисты А. Т. Панкову, В. В. Моисееву, Ю. М. Антонову, В. А. Стеганцову, А. Д. Золототрубову, К. И. Горбачеву».

Сухие строки документа. А за ними большой труд и сердечная любовь к этим парням, которые после окончания железнодорожного техникума или курсов дортехшколы приходят к нему в ученики.

Вот один из них — Виктор Стеганцов. Два года они работали вместе. Готовился Виктор самостоятельно в техкабинете, со всеми неясностями обращался к Сушкову. И вот уже третий год Стеганцов самостоятельно водит тепловозы. Говорит так:

— Леонид Семенович здорово мне помог. Сам грамотный, серьезный и с помощников требует по большому счету.

Двое учеников почти догнали Сушкова, и он признает это:

— Анатолий Золототрубов и Константин Горбачев сейчас работают машинистами дизель-поезда. Способные ребята. Приятно, когда хвалят твоих воспитанников. Значит не зря старался.

Много труда вкладывает Сушков в воспитание своих учеников. Немало добрых слов говорят о нем товарищи.

— Умеет и любит работать с молодежью, учит личным примером своих подшефных четкому вождению поездов, экономии топлива, хорошему содержанию и уходу за локомотивом, — так характеризует Сушкова машинист-инструктор И. В. Косякин.

Вот и сейчас в его бригаде два молодых помощника машиниста — Владимир Махортов и Михаил Сибилев. Владимир закончил железнодорожный техникум, первый год работает помощником, Михаил пришел после дортехшколы.

Мы стоим с Леонидом Семеновичем на перроне вокзала. Сейчас должен подойти пригородный поезд Воронеж—Латная. Поведет его локомотивная бригада напарников Сушкова.

И вот поезд плавно трогается с места и, набирая скорость, скрывается за поворотом. Щурясь от яркого летнего солнца, Леонид Семенович взглядом провожает его.

— С детства люблю поезда. Жили рядом с железной дорогой. И мы, мальчишки, влюбленными глазами встречали и провожали каждый поезд. Кем быть? Вопрос еще в школе был решен окончательно и бесповоротно. Конечно, машинистом! — От уголков светло-карих глаз лучиками расходятся морщинки. Он любит жизнь во всех ее проявлениях. И в этом черпает силы. А в своих учениках продолжает себя.

Л. ГОЛУН.

Слово о будущем

450 тыс. квадратных метров — примерный ежегодный прирост жилого фонда в нашем городе, а это значит, что каждый год 50 тысяч воронежцев получают новые благоустроенные квартиры.

Меняется и облик города. Шире и светлей становятся улицы, появляются новые парки и скверы, благоустраиваются сложившиеся районы.

Важное место в этой работе занимают проектировщики института «Воронежгражданпроект». Это по их проектам строится наш город. Архитекторы и инженеры стараются использовать красоту природного положения города и приумножить ее. В отделе комплексного проектирования № 5 ведется проектирование одного из ответственных районов Воронежа, расположенного на левом берегу, между Ленинским проспектом, водохранилищем, мостами Чернавским и Вогрэсовским. В настоящее время этот участок в основном застроен одноэтажными домами, но в течение ближайших 5—10 лет новые многоэтажные жилые образования создадут иной силуэт левого берега.

Состоит жилой район из трех микрорайонов с населением 12—13 тысяч человек каждый. Начнется он застройкой от существующего детского парка, который органично впишется в жилые кварталы и закончится группой многоэтажных домов около Дворца культуры завода СК имени Кирова. В районе Ольхового переулка появится общественно-торговый центр, включающий в себя все необходимое для обслуживания населения: универсам, комбинат бытового обслуживания, кафе-ресторан, кинотеатр, библиотеку, гостиницу. Школы, детские сады приближены к жилым домам.

Застройку намечено вести новыми сериями жилых домов в девять и шестнадцать этажей. Отличительной чертой этих домов является наличие дополнительных удобств: большая кухня и прихожая, кладовые, удобная форма комнат.

В. ДЕЙКИН,
архитектор.

На снимках: вверху — авторы проекта застройки левобережной части города (слева направо) А. Федорец, А. Севастьянова, В. Афонин. Внизу — макет будущей застройки (фрагмент).

Фото автора.

● Приглашаем к разговору

ИСТОРИЯ НЕ КОНЧАЕТСЯ...

ФОТОГРАФИИ, фотографии, десятки пожелтевших от времени и потертых на краях снимков. Разложенные на полу, на кровати, на стульях, стоящие вдоль стен небольшой комнаты, они — целая история создания и формирования спорта в Воронеже. Особенное чувство испытываешь, глядя на них, словно окунешься в другой, далекий мир спортивных страстей, спортивных баталий. И невольно появляется чувство уважения к человеку, собравшему эту редкую коллекцию и сохранившему ее. Человек этот — Сергей Васильевич Кольцов.

В 1975 году в Центрально-Черноземном книжном издательстве вышла в свет его книга «Воронеж спортивный». «Воронеж спортивный» — это не просто редкие документы спортивной славы Воронежа, это, прежде всего, сама жизнь автора, вложенная в сжатые книжные строки.

Начало спорту в Воронеже положил небезызвестный во тем времена яхт-клуб, что располагался на образуемом течением реки острове, напротив двух старинных церквей Успенской и Иоанна Богослова. В сверхпрочном здании, построенном еще в петровские времена для хранения корабельных принадлежностей, и находилась эта первая «спортивная республика» в Воронежской губернии. У С. В. Кольцова сохранилась фотография уникального здания, к сожалению, не уцелевшего до наших дней. Есть и рисунок, искусно выполненный маслом. Сохранились и фотографии первых членов этого клуба, его обслуживающего персонала.

Здесь же, в стенах яхт-клуба родилась и первая воронежская футбольная команда. И пусть тот футбол далеко отличался от современного, да и соперников было маловато (играли в основном три яхт-клубовские команды, другие появились позже), но это был новый вид спорта, в дальнейшем постоянно прописавшийся в Воронеже. С. В. Кольцов был первым капитаном «Сфинкса», чемпиона города по футболу 1910 года. Память не сохранила всех фамилий игроков, и только гронутая временем фотография рассказывает о них, первых чемпионах.

...Фотографии, фотографии. Их много, чтобы рассказать о каждой в отдельности, хотя каждая в отдельности — это уже музейная редкость, а все вместе — материал для настоящего музея.

В пухлых папках, в старомодных шкафах, а у кого и просто где придется хранится огромной ценности материал, рассказывающий о становлении и развитии спорта в Воронеже. Можно ли допустить, чтобы эти редкие исторические документы остались лежать мертвым грузом. Люди, собравшие и хранящие в своих домашних коллекциях эти материалы, с удовольствием предложили бы их для массового пользования, да вот вопрос, куда и кому предложить. Городскому и областному комитетам по физкультуре и спорту стоит над этим задуматься. Есть же в других городах музеи спортивной славы, так почему бы не создать его и в Воронеже?

Ю. АГЕЕВ.

ПОЮТ ВЕТЕРАНЫ

В 1957 году по инициативе Центрального райкома КПСС и группы воронежских коммунистов — участников Великой Октябрьской социалистической революции и гражданской войны — был создан хор.

Убеленные сединой люди не хотели оставаться в стороне от кипучей деятельности советского народа. Они решили песнями рассказать молодежи о славном революционном, боевом и трудовом прошлом старшего поколения, воскресить песни, которые пели в дни своей юности.

Уже первые успешные выступления коллектива убедили всех, что он был создан не напрасно.

В своем репертуаре хор имеет сейчас свыше ста песен. Коллективу присвоены звания лауреата областного фестиваля самодеятельного искусства, посвященного 100-летию со дня рождения В. И. Ленина, и лауреата Всероссийского смотра художественной самодеятельности, посвященного 50-летию Советской власти. Хор награжден рядом почетных грамот, имеет благодарственные отзывы за свою концертную деятельность, ему присвоено звание народный.

Народный хор ветеранов партии и труда дает концерты в школах, технических училищах, институтах, во дворцах культуры, в цехах заводов, в общежитиях, клубах домоуправлений, у воинов гарнизона.

И. ЛУРЬЕ,
заместитель председателя совета хора.

БЛАГОДАРИМ!

● *Письмо в редакцию*

Четыре дня мы, ветераны первого гвардейского соединения Советской Армии, приехавшие из Москвы, Ленинграда, Полтавы, Краснодара, Бобруйска, Липецка, Брянска, Белгорода, Новокузнецка и других городов, были гостями Воронежа и однополчан - воронежцев, пригласивших нас в связи с 35-летием Воронежского добровольческого коммунистического полка, влившегося в наше соединение в суровые дни 1941 года.

Пребывание и участие в торжестве навсегда останется в нашей памяти. Мы были глубоко взволнованы встречей с однополчанами, тронуты исключительным вниманием к нам со стороны партийных, советских, комсомольских организаций города. С большим интересом мы ознакомились со славным городом Воронежем, осмотрели памятники, монументы, обелиски, сооруженные в память о героическом подвиге советского народа в годы Великой Отечественной войны.

Мы выражаем сердечную благодарность партийным, советским, комсомольским организациям города, ветеранам Воронежского добровольческого коммунистического полка, всем воронежцам, оказавшим нам теплый прием. Искренне желаем всем им больших успехов в борьбе за успешное выполнение решений XXV съезда КПСС, заданий первого года десятой пятилетки.

П. РЕБЕНОК, И. ЗАВЕЛЕВИЧ, С. ИВАНОВ, Н. ГОРДИЕНКО, М. ГЫЧЕНКОВ, А. ЗУБКОВ, М. ЛЕБЕДЕВ, А. МАЙОРОВ, Г. АЛЕШИН, А. ВЕЙСТМАН, В. ЦОМА, Л. ГОРДЕЕВА, В. ХАРЬКЕВИЧ, бывшие воины-первогвардейцы.

● Служба дня и ночи

ДАРУЮЩИЕ СВЕТ

Когда заходишь в здание 17-й городской клинической больницы Воронежа, взгляд невольно останавливается на стенде, кратко рассказывающем о лечебном учреждении, его людях. Среди добившихся почетного звания коллектива коммунистического труда на первом месте — глазное отделение больницы. По итогам соцсоревнования в 1975 году его коллектив — победитель.

Рассказывает заведующая отделением Вера Петровна Сажина:

— Почти 20 лет назад, в декабре 1956 года, мы здесь начинали. 50 коек, без хирургического профиля. А теперь у нас палаты на сто коек, хорошо оснащенная операционная, где проводим все необходимые при глазных болезнях операции. Есть у нас и отлично оборудованная аппаратная комната с самой новейшей аппаратурой.

В отделении сложился замечательный коллектив, добрая половина которого работает в нем, как и сама Вера Петровна, со дня основания отделения.

Ежегодно в отделение обращаются за помощью до 14 тысяч больных. Только в стационаре за год обслуживается 1500—1750 человек. Здесь же многим тысячам воронежцев оказывается скорая и неотложная глазная помощь.

Все врачи отделения не только старательно, с душой относятся к своему делу, но и непрерывно совершенствуют свое мастерство. Вера Петровна — врач высшей категории, отличник здравоохранения. Только что вернулась из Одессы врач первой категории Раиса Михайловна Никулина, которая побывала в институте имени Филатова. Непрерывно повышают свою квалификацию и другие врачи отделения — Галина Иосифовна Вицинская, Людмила Ивановна Пустынникова, Галина Федоровна Тростянская, Наталья Федоровна Метальникова и другие.

Интересны записи, оставленные больными в «Книге отзывов и предложений». Вот некоторые из них.

Обращаясь к Вере Петровне Сажиной и ординатору врачу первой категории Галине Иосифовне Вицинской, рабочий-столяр ЖКО завода СК имени С. М. Кирова Т. Д. Петрней пишет:

«Я поступил к вам с совершенно разбитым левым глазом и считал, что он безнадежен. Но ваши золотые руки открыли мне белый свет. От глубины души благодарен за оказанную помощь».

«Мне повезло, — пишет больная Кораблинова, — после тяжелого ожога глаз посчастливилось лечиться у таких умных, добрых, отлично знающих свое дело врачей, как Вера Петровна Сажина и Людмила Ивановна Пустынникова. Надежды мои на выздоровление были очень малы, но чудесные руки врачей с их поистине ювелирной работой в операционной возвратили мне зрение».

Нельзя без волнения читать эти записи, проникнутые глубоко сердечной благодарностью к врачам и всему персоналу глазного отделения.

Они — о большой чуткости и сердечности врачей, всего коллектива отделения.

Ив. БЫЧЕК,
внештатный корр. «Коммуны».

СЕГОДНЯ В ПАРКЕ

В парке Дворца культуры Воронежского завода имени Коминтерна регулярно организуются творческие отчеты коллективов промышленных предприятий района, проводимые в воскресные дни под девизом «Наш рапорт трудовой». О своих славных делах в борьбе за осуществление исторических решений XXV съезда КПСС уже рассказывали представители заводов тяжелых механических прессов, имени Коминтерна, «Электросигнал», станкостроительного имени 50-летия Ленинского комсомола, «Водмашоборудование», радиодеталей.

Очередная встреча здесь состоялась с работниками мебельного комбината. О деятельности его коллектива говорил директор А. А. Рябинин. Присутствующие на встрече осмотрели образцы продукции предприятия, имели возможность сделать покупки. С концертом выступили артисты областной филармонии.

В. ВИКТОРОВ.

НА ВЫСТАВКЕ УВЛЕЧЕННЫХ

У некоторых воронежцев в коллекциях насчитывается более пятисот видов и разновидностей кактусов. Зеленые, белые, красные, фиолетовые, черные, в полоску, в крапинку... Названия самые разные. Вот белый стройный Клейстокактус Штрауса, рядом — небольшие шарики с чудесным белым шелковым опушением — это Крайнция гуэлзовиана, рубиново-красный Гимнокалициум Мигановича и коричневые до черноты чилийские кактусы.

В этом году выставка кактусов проводилась 21—22 августа в Первомайском сквере. Кактусоводы отобрали много интересных экспонатов. И хотя в эту пору немногие кактусы радуют цветами, они и так сами по себе порадовали посетителей.

А. КОТОВ.

● В конструкторских бюро

Новая автоматическая линия

В экспериментальном цехе Воронежского экспериментального конструкторского бюро расфасовочно - упаковочного оборудования успешно проведены заводские испытания опытного образца линии А5-АЛГ для фасовки круп и сахара-песка в бумажные пакеты с последующей их групповой упаковкой.

Наиболее ответственные доводочные работы и подготовку линии к испытаниям выполнила бригада слесарей-наладчиков в составе В. И. Лутова, Т. Н. Алексеева и А. Ф. Понкратова, она проявила настойчивость и рабочую смекалку. В ходе работ ими было подано 8 рационализаторских предложений с экономическим эффектом свыше 2 тысяч рублей. Их внедрение позволило упростить конструкцию и улучшить обслуживание линии.

Эта автоматическая линия создана у нас в стране впервые. В ее состав входят два автомата, которые осуществляют подачу из кассеты, вакуумными захватами плоскосложенных пакетов в карман ротора, их раскрытие, объемное дозирование продукта, запечатывание пакета, образование штабеля из восьми наполненных пакетов и завертывание его в бумагу. По своим техническим параметрам линия отвечает современному техническому уровню. Ее производительность — до пятидесяти упаковок в минуту.

Конструкторская документация на линию разрабатывалась коллективами отделов, которые возглавляют В. Е. Монько, В. П. Гайдук и В. И. Пашенцев. Непосредственное руководство работами осуществляли ведущие конструкторы В. И. Поваляев и Г. Н. Прокопенко.

Внедрение линии в народное хозяйство позволит значительно повысить производительность труда работников, занятых на фасовке самых массовых пищевых продуктов, и дает экономию в сумме 134,5 тысячи рублей.

В ближайшие дни линия будет отгружена на Сочинскую реализационную базу для проведения приемочных испытаний и эксплуатации в промышленных условиях. А в будущем году завод имени Ленина и Чернасский машзавод имени Петровского изготовят первую установочную серию линии.

П. РОВНИСКИЙ,
заведующий отделом патентов и информации Воронежского ЭКВ РУО.

НА СНИМКЕ (слева направо): слесари-наладчики В. И. Лутов и Т. Н. Алексеев производят завершающий осмотр линии перед отправкой ее потребителю.

Фото Л. Галицина.

● Мнение читателя

ДОРОГИ И ПОДХОДЫ

Состояние многих дорог нашего города такое, что даже со скоростью 30—40 километров езда на них далеко не безопасна. Это можно отнести не только к тем, где давно не было ремонта, но и к новым или заново покрытым асфальтом в прошлом и этом годах. Возьмем, например, улицу XX-летия Октября. Ее расширили, сделали хорошее покрытие, но, въезжая на нее с левого берега, рискуешь влететь в какой-либо колодец, крышки люков на которых не закрыты вот уже несколько месяцев — с тех пор, как там закончились восстановительные работы. То же самое можно сказать и о ряде других улиц.

В этом году запланирована полная реконструкция улицы Острогожской. Здесь будет проложена трамвайная линия до конца улицы, значительно расширяется дорога для автотранспорта. Для того, чтобы на период производства работ обеспечить пропуск транспорта, уже заканчивается укладка асфальта на улицах Есенина и Шидловской.

Все это хорошо, все — радует. Но не все делается так, как следовало бы. Поэтому хочется высказать ряд предложений, которые желательно учесть, и принять меры, пока строители не ушли с этого участка. В месте примыкания дороги с улицы Есенина к Острогожской сделана насыпь, перекрывшая естественный водосток. Вместо того, чтобы обеспечить пропуск сточных вод через специально проложенную в насыпи трубу, сделана плотина, собирающая воду. Результат? В период последних дождей полностью затоплен тротуар. Если это сейчас не исправить, то так будет всегда.

Возникла и еще одна неувязка.

Раньше, когда вся улица не имела асфальта и телефонная будка стояла в грязи, это не очень было заметно. Но теперь, когда кругом асфальт, а к телефону-автомату не подойдешь, это сразу бросается в глаза. Такое же положение получилось и с водоразборными уличными колонками.

И еще одно предложение. Весь микрорайон, расположенный южнее улицы Острогожской, связан с ним переулком Кривоколенным. Дорожная насыпь его также не благоустроена, в дождь там воды всегда по колено. Жители вынуждены идти на работу, а дети в школу и обратно по грязи. Длина этого переулка не более 200 метров.

Б. БУДАСОВ,
доцент Воронежского инженерно-строительного института.

СПОРТ

А СТАРТ БЫЛ ХОРОШИМ...

Дом физкультуры «Кристалл» принимал волейбольные команды девушек — участниц первенства Центра России в зачет V Всероссийских спортивных игр молодежи. Девять областей прислали своих представителей на эти соревнования. Сборную Воронежской области готовил Н. П. Крыцин.

Команды были разбиты на три подгруппы. Таким образом, уже победа в первом же матче давала возможность считать себя финалистом. Так и получилось. Волейболистки Московской области обыграли команду из Калинина, а тулячки — сверстниц из Ивановской области. Наши девчата так же уверенно выступили против команды Брянской области — 3:0. Но поскольку очки в предварительных матчах учитывались в финале, важно было выиграть и второй матч в подгруппе. Воронежцы победили девушек Владимирской области — 3:1, вместе с соперницами вышли в шестерку сильнейших, имея уже очко в активе.

Казалось, все хорошо. Тем более, что в первой встрече финала наша команда выиграла у волейболисток Ивановской области. Без поражений выступали спортсменки Московской и Тульской областей. С ними-то и началась для нашей команды неприятности.

Сначала воронежцы уступили со счетом 0:3 команде Московской области, бесспорно, сильнейшей на этих соревнованиях. Но чем объяснить поистине безвольную игру в матче с тулячками? Результаты партий: 2:15, 7:15, 9:15. Можно в каких-то просчетах обвинить тренера, но сами-то спортсменки должны отвечать за свою игру?

Два поражения очень осложнили положение команды в турнирной таблице. Проиграй наши и команде Калужской области, не было бы третьего призового места в первенстве Центра России, столь важных очков области для зачета и путевки в финал V Всероссийских спортивных игр молодежи. Но все обошлось. Воронежцы выиграли со счетом 3:0, и третья ступенька пьедестала почета оказалась «нашей».

Первое место завоевали волейболистки Московской области, не проигравшие ни одного матча. И только тулячки — вторые призеры турнира — сумели выиграть у них одну-единственную партию. Таким образом, эти команды и наши девушки выступят в финале Всероссийских молодежных игр.

Г. НЕЦЕПЛЯЕВА.
Фото П. Желамского.

капитан воронежской команды Наталья Жукова. 2. Острый момент. 3. Очередной матч турнира.

НА СНИМКАХ: 1. Подает

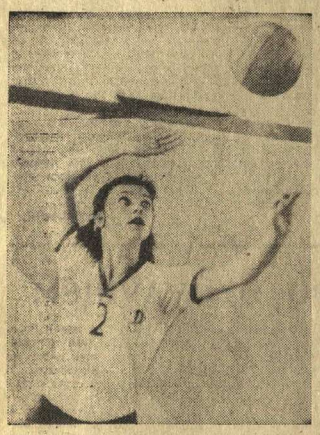

НА ВАШИХ ЭКРАНАХ

ПЕРЕДАЧИ I ПРОГРАММЫ ТРАНСЛИРУЮТСЯ ПО ПЕРВОМУ КАНАЛУ, II ПРОГРАММЫ — ПО ПЯТОМУ КАНАЛУ. ЗВЕЗДОЧКАМИ ОБОЗНАЧЕНЫ ПЕРЕДАЧИ ВОРОНЕЖСКОГО ТЕЛЕВИДЕНИЯ

ПРОГРАММА ТЕЛЕВИЗИОННЫХ ПЕРЕДАЧ НА НЕДЕЛЮ

ПОНЕДЕЛЬНИК

6 СЕНТЯБРЯ

I ПРОГРАММА

9.00 Новости.
9.10 Утренняя гимнастика. (Цв.).
9.30 «Паучок Ананси и волшебная палочка». Мультипликационный фильм. (Цв.).
9.50 «Очевидное — невероятное». (Цв.).
10.40 «Клуб кинопутешествий».

* * *

14.15 «Рабочая гарантия». Телевизионный документальный фильм.
14.45 «Мы знакомимся с природой». (Цв.).
15.05 Гомер. «Одиссея». Передача 1-я. Читает народный артист РСФСР С. Кочарян.
16.05 Фильм — детям. «Удивительный закладк». Художественный фильм.
17.20 Международный турнир по хоккею. Сборная Канады — сборная США. 1-й период. Передача из Монреаля. (Цв.).
*18.00 Воронежские новости.
18.15 Продолжение международного хоккейного матча. 2-й и 3-й периоды. (Цв.).
19.30 Дневник социалистического соревнования. В передаче принимает участие первый секретарь Калужского обкома КПСС А. А. Кандренков.
20.05 Премьера фильма-спектакля Московского театра сатиры «Пощечина». Автор — С. Михалков. (Цв.).
21.00 «Время». Информационная программа.
21.30 Продолжение фильма-спектакля Московского театра сатиры «Пощечина». (Цв.).
22.20 Концерт классической музыки. Передача из Свердловска. По окончании (22.45) — новости.

II ПРОГРАММА

18.00 Новости.
*18.15 «Бюро технической информации». «Очистка воздуха от вредных загрязнений».
*18.25 Фильм — детям. «В порту». «Квака-задавака».
*18.55 Спортивное табло.
*19.00 Воронежские новости.
*19.15 «В мире искусств». «Когда молчат и песни, и предания... Древнерусская архитектура». Научно-популярный фильм.
*19.40 «Юность». Документальный фильм.
*20.40 «По родной стране». «Порт Восточный», «Город на Тереке». Документальные фильмы.
*21.00 «Мой и твой Уралмаш». Телевизионный фильм.
*21.30 «Чайковский». Художественный фильм. 1-я серия.

ВТОРНИК

7 СЕНТЯБРЯ

I ПРОГРАММА

9.00 Новости.
9.10 Утренняя гимнастика. (Цв.).
9.30 Программа мультипликационных фильмов: «Зеркальце», «Ну, погоди!» (1-й и 2-й выпуски). (Цв.).
10.00 С. Михалков. «Пощечина». Фильм-спектакль Московского театра сатиры. (Цв.).
14.05 Программа документальных фильмов: «Витимский мусковит», «На земле подмосковной». (Цв.).
14.50 Гомер. «Одиссея». Передача 2-я.
15.45 «Объектив». (Цв.).
16.15 «Наш сад». (Цв.).
16.45 Программа телевизионных документальных фильмов для детей: «Наследники», «Мы строим...».
17.15 «Лети, наша песня». (Цв.).
*18.00 Воронежские новости.
*18.15 «Экран дня». Трудовой календарь пятилетки. «На хлебных трассах».
*18.30 «За 5 миллионов 200 тысяч тонн воронежской сахарной свеклы». Уборочный план колхоза «Дружба» Россошанского района.
19.00 «Америка семидесятых. Филадельфия: прошлое и настоящее». Фильм 2-й. (Цв.).
19.30 Чемпионат СССР по футболу. «Динамо» (М) — «Динамо» (К). Трансляция с Центрального стадиона «Динамо». (Цв.).
21.15 «Время». Информационная программа.
21.45 Приглашает концертная студия в Останкине. Концерт ансамбля скрипачей Большого театра Союза ССР (Цв.).
22.35 Чемпионат мира по мотогонкам на гаревой дорожке. Финал. Передача из Польши. (Цв.).
По окончании (23.05) — новости.

II ПРОГРАММА

18.00 Новости.
18.15 «В каждом рисунке — солнце».
18.30 «Путь к премьере». Фильм-концерт.
*19.00 Воронежские новости.
*19.15 Смотр безопасности дорожного движения.
*19.25 Фильмы — детям. «Сорванец», «Мнишь в цирке».
*19.45 «С поличным». Из цикла «Следствие ведут знатоки». Телевизионный спектакль.
*21.20 Реклама.
*21.35 «О культуре физической». «Впереди — Монблан». Документальный фильм.
*21.45 «Чайковский». Художественный фильм. 2-я серия.

СРЕДА

8 СЕНТЯБРЯ.

I ПРОГРАММА

9.00 Новости.
9.10 Утренняя гимнастика. (Цв.).
9.30 «Лети, наша песня». (Цв.).
10.15 По страницам художественного юмористического киножурнала «Ералаш». (Цв.).
11.05 Концерт Государственного ансамбля танца Грузии. (Цв.).
11.35 «Мальчишеские корабли». Документальный фильм. (Цв.).

* * *

14.10 К Дню провозглашения Корейской Народно-Демократической Республики. Кинопрограмма. (Цв.).
14.40 З. Воскресенская. «Рассказ о Ленине».
15.10 Играет оркестр народных инструментов Московского института культуры. (Цв.).
15.40 Фильм — детям. «Девочка и эхо». Художественный фильм.
16.45 «Наука сегодня». (Цв.).
17.15 «Отзовитесь, горнисты». (Цв.).
*18.00 Воронежские новости. Специальный выпуск, посвященный жатве-76.
18.15 «Дорогами дружбы». Передача 2-я. Германская Демократическая Республика. (Цв.).
18.45 Международный турнир по хоккею. Сборная СССР — сборная Финляндии. Передача из Монреаля. (Цв.).
21.00 «Время». Информационная программа.
21.30 Народная артистка СССР О. Н. Андровская.
22.40 Танцевальный зал. (Цв.). По окончании (23.00) — новости.

II ПРОГРАММА

18.00 Новости.
*18.15 Фильм — детям. «Приключения в мире сказок».
*18.25 Воронеж спортивный.
*19.00 Воронежские новости.
*19.15 «Показывает 01».
*19.25 «Родителям о детях». «Твои и мои юность». Документальный фильм.
*20.15 «Индийские йоги. Кто они?». Научно-популярный фильм.
*21.05 «Люди нашей страны». «По наследству», «Токарь Вера Мясоедова». Телевизионные фильмы.
21.25 Реклама. (Цв.).
*21.30 «Майор Вихрь». Телевизионный художественный фильм. 1-я и 2-я серии.

ЧЕТВЕРГ

9 СЕНТЯБРЯ

I ПРОГРАММА

9.00 Новости.
9.10 Утренняя гимнастика. (Цв.).
9.30 «Отзовитесь, горнисты». (Цв.).
10.15 Народная артистка СССР О. Н. Андровская.
11.25 Концерт-вальс. Играет Академический оркестр русских народных инструментов Центрального телевидения и Всесоюзного радио под управлением заслуженного артиста РСФСР Н. Некрасова. Солист — К. Лисовский. (Цв.).
11.50 «Сами о себе». Телевизионный документальный фильм. (Цв.).

* * *

14.10 Программа документальных фильмов «КамАЗ: служба тыла». (Цв.). «Завод гарантирует качество».
14.55 Шахматная школа. (Цв.).
15.25 Концерт с участием Е. Шавриной, Е. Райкова, Л. Сметанникова, хора и оркестра и Государственного Красноярского ансамбля танца Сибири. (Цв.).
16.10 «Творчество Б. Кербабаева».
16.50 «Интермаш-76». (Цв.).
17.20 «Ребята настоящие». (Цв.).
*18.00 Воронежские новости.
18.15 Программа телевидения Народной Республики Болгарии. К национальному празднику болгарского народа — Дню свободы. (Цв.).
*21.00 «Время». Информационная программа.
21.30 Концерт артистов оперетты. (Цв.).
22.30 Премьера телевизионного документального фильма «Петродворец». (Цв.). По окончании (23.50) — новости.

II ПРОГРАММА

18.00 Новости.
*18.15 Фильм — детям. «Земные тропинки».
18.30 Для детей. «Всемирный следопыт». Передача из Ленинграда. (Цв.).
*19.00 Воронежские новости.
*19.15 «Родителям о детях». «Мой отец». Документальный фильм.
*19.35 «О культуре физической». «Последние игры». «Большой спорт на маленьких лодках». Документальные фильмы.
*20.10 «Мир твоих увлечений». Лесные скульптуры инженера Анатолия Рыжкова.
*20.40 Смотр безопасности дорожного движения.
*20.50 Киножурнал «Новости дня».
*21.00 «В мире науки». «Рожденная взрывом», «Параметр «р»». «Проблема качества».
*21.30 «Майор Вихрь». Телевизионный художественный фильм. 3-я серия.

ПЯТНИЦА

10 СЕНТЯБРЯ

I ПРОГРАММА

9.00 Новости.
9.10 Утренняя гимнастика. (Цв.).
9.30 «Большая арена юного спортсмена». (Цв.).
10.00 Художественный фильм.
11.40 Концерт ансамбля «Сказ». (Цв.).

* * *

14.10 «Медео». Документальный фильм. (Цв.).
14.20. «М. Горький — певец рабочего класса».
15.15 «Русская речь».
16.00 Фильм — детям. «Неоткрытые острова». Телевизионный художественный фильм. (Цв.).
17.05 «Москва и москвичи». (Цв.).
*17.35 «Время». Киножурнал.
*17.45 «Экран дня». У инициаторов соревнования. «За двухгодичный запас кормов».
*18.00 Воронежские новости.
*18.15 «Вам, герои жатвы!». Концерт для труженников села.
19.00 Международный турнир по хоккею. Сборная СССР — сборная США. Передача из Филадельфии. (Цв.).
21.00 «Время». Информационная программа.
21.30 Международный турнир по хоккею. Сборная ЧССР — сборная Канады. Передача из Монреаля. (Цв.).
По окончании (23.30) — новости.

II ПРОГРАММА

17.35 Фильм для юных.
18.00 Новости.
18.15 Ш. Перро. «Золушка».
18.30 «Полевая почта «Подвига».
*19.00 Воронежские новости.
*19.15 «Коммунист». Телевизионная программа.
*19.45 «Экран-76». Кинообозрение.
*20.05 «Показывает 01».
*20.15 Фильмы — детям. «Чопурцила», «Зимние забавы».
*20.35 «Лесная симфония». Телевизионный фильм.
*21.35 А. Соболяк. «История одной любви». Спектакль Челябинского драматического театра им. С. Цвиллинга.

СУББОТА

11 СЕНТЯБРЯ

I ПРОГРАММА

9.00 Новости.
9.10 Утренняя гимнастика. (Цв.).
9.30 «Умелые руки». (Цв.).
10.00 «Для вас, родители!».
10.30 Музыкальная программа «Утренняя почта». (Цв.).
11.00 «Природа и человек». (Цв.).
11.30 «Рассказы о художниках». Заслуженный художник РСФСР Е. Зверьков. (Цв.).
12.00 «Эдуардас Межелайтис». Лирические этюды.
12.50 Премьера телевизионного документального фильма «На старости я сызнова живу...». (Цв.).
13.45 «Поет Галина Олейниченко». Фильм-концерт. (Цв.).
14.05 В гостях у сказки. «Василиса Прекрасная». Художественный фильм.
15.15 Музыкальный абонемент. Б. Сметана. «Вашеград» и «Влтава». Из цикла поэм «Моя Родина». Исполняет Государственный симфонический оркестр. Дирижер Кошлер (ЧССР). (Цв.).
15.50 «Здоровье». Научно-популярная программа. (Цв.).
16.20 Тираж «Спортлото». (Цв.).
16.30 Концерт. (Цв.).
17.00 «В мире животных». (Цв.).
18.00 Новости.
18.15 «День рождения». Мультипликационный фильм. (Цв.).
18.30 Америка семидесятых. «Бостонские контрасты». Фильм 3-й. (Цв.).
19.00 Чемпионат СССР по футболу. «Арарат» — «Спартак». 2-й тайм. Передача из Еревана. (Цв.).
19.45 Впервые на экране ЦТ. Художественный фильм «Чудаки». (Цв.).
21.00 «Время». Информационная программа.
21.30 «Сопот-76». Передача из Польши. (Цв.).
По окончании (23.00) — новости.

II ПРОГРАММА

18.40 Концерт эстрадно-симфонического оркестра Центрального телевидения и Всесоюзного радио.
19.30 «Клуб кинопутешествий».
20.30 «Спокойной ночи, малыши». «Приключения ослика и кота Мурр-Мурра». Мультипликационный фильм. (Цв.).
20.45 Концерт из произведений В. Овчинникова.
21.30 «Парень из нашего города». Художественный фильм.

ВОСКРЕСЕНЬЕ

12 СЕНТЯБРЯ

I ПРОГРАММА

9.00 Новости.
9.10 «На зарядку становисы!» (Цв.).
9.30 «Будильник». (Цв.).
10.00 «Службу Советскому Союзу».
11.00 И. Зюзюкин. «Из-за девчонки». Телевизионный спектакль. (Цв.).
*12.30 «Жатва-76 — передний край идеологической работы». Праздник урожая в колхозе им. Калинина Подгоренского района.
13.30 «Музыкальный киоск». (Цв.).
14.00 Экранизация литературных произведений. «Гамлет Цигровского уезда». Телевизионный художественный фильм. (Цв.).
15.25 «Сегодня — День танкистов». Выступление начальника танковых войск главного маршала бронетанковых войск А. Х. Бабаджаняна. (Цв.).
15.40 Концерт ансамбля песни и танца Московского военного округа под управлением С. Баблоева. (Цв.).
16.10 Международная панорама. (Цв.).
16.40 «Песня-76». (Цв.).
17.00 «Клуб кинопутешествий». (Цв.).
18.00 Новости.
18.15 Программа мультипликационных фильмов: «Ох и Ах», «Ну, погоди!» (3-й и 4-й выпуски). (Цв.).
18.45 Советский Союз глазами зарубежных гостей. (Цв.).
19.00 Международный турнир по хоккею. Сборная СССР — сборная Канады. Передача из Торонто. (Цв.).
21.00 «Время». Информационная программа.
21.30 «Ваше мнение». Ведет передачу О. Доброхотова. (Цв.).
22.35 Программа мультипликационных фильмов для взрослых: «Похождения Чичикова», «Манилов», «Ноздрев». (Цв.).
По окончании (23.00) — новости.

II ПРОГРАММА

9.00 Музыкальная программа «Утренняя почта».
9.30 «Больше хороших товаров».
10.00 Песни Р. Амирханяна. Передача из Еревана.
10.30 Шахматная школа.
11.00 «Лица друзей». Ведет передачу писатель А. Алексин.
11.45 «Здоровье». Научно-популярная программа.
12.30 «Сельский час».
*13.30 «Пушкин в Одессе». Кинофильм.
13.50 Встреча юнкоров телестудии «Орленок» с дважды Героем Советского Союза летчиком-космонавтом СССР А. С. Елисеевым.
14.50 «Очевидное — невероятное». Ведет передачу профессор С. П. Капица. (Цв.).
15.40 «От всей души». Встреча с коллективом Онежского тракторного завода. Ведущая — В. Леонтьева. (Цв.)
17.40 «Моя дочь Нюша». Спектакль Куйбышевского драматического театра им. М. Горького. Автор — Ю. Яковлев.
20.00 Концерт инструментального ансамбля «Серенада». Передача из Ленинграда.
20.30 «Спокойной ночи, малыши». «Приключения ослика и кота Мурр-Мурра». Мультипликационный фильм.
20.45 Документальный фильм.
21.00 «По музеям и выставочным залам». 3-я Всероссийская художественная выставка «Молодость России».
21.30 Экран зарубежного фильма. «Под чужим именем». Телевизионный художественный фильм (Болгария).

• КИНО

«ПРОЛЕТАРИЙ» — БОЛЬШОЙ ЗАЛ — **Табор уходит в небо** (10.20, 12.10, 14, 16, 17.50, 19.40, 21.30).
С 6 сентября новый цветной широкоформатный художественный фильм **Последняя жертва.**

МАЛЫЙ ЗАЛ — **Раба любви** (9, 10.50, 13.10, 15, 16.50, 18.40, 21 час).

ЗАЛ ХРОНИКИ — **300 спартанцев** (9, 10.40, 16.30, 21 час.). **Три секретных письма** (10.50, 19.20). **Качество** (12.40, 15.30, 18.20).

«СПАРТАК» — **Чужие письма** (9, 10.50, 12.35, 14.25, 16.10, 18, 19.50, 21.35).

«ЮНОСТЬ» — БОЛЬШОЙ ЗАЛ — **Девушки должны выходить замуж** (две серии) (9, 12.50, 16.40, 20.30). **В день свадьбы** (11.20, 15.10, 19 час.).

МАЛЫЙ ЗАЛ — **По горячим следам** (9, 10.25, 11.50, 13.15). **Железная маска** (две серии) (14.40, 17.20, 20 час.).

«ЛУЧ» — **Детский сеанс. В ожидании чуда** (10.45). **Матерь человеческая** (8.50, 12.30, 14.15, 16, 17.45, 19.30, 21.20).

«КОСМОСОЛЕЦ» — **Девушки должны выходить замуж** (две серии) (10.30, 13, 15.30, 18, 20.30).

«РОДИНА» — КРАСНЫЙ ЗАЛ — **Чужие письма** (11.50, 13.40 — удлиненный сеанс, 16, 17.40, 19.30, 21.10).
5 сентября — детский сеанс — **Знаменем неистати** (10 час.).

ГОЛУБОЙ ЗАЛ — **Матерь человеческая** (11, 12.50, 14.40, 16.30, 18.20 — удлиненный сеанс, 20.30 — удлиненный сеанс).

«ЗАРЯ» — **Большие гонки** (две серии) (10, 12.30, 15, 17.30, 20 час.).

«ПЕРВОМАЙСКИЙ» — **Ирония судьбы, или С легким паром** (две серии) (9, 11.50, 14.45, 17.35, 20.25).

ДВОРЕЦ КУЛЬТУРЫ имени КАРЛА МАРКСА **Возвращение высокого блондина** (17, 18.30, 20.30). **Не промахнись, Асунта!** (14, 16, 18.20, 20.30).

ДВОРЕЦ КУЛЬТУРЫ имени 50-летия ОКТЯБРЯ — МАЛЫЙ ЗАЛ — **Человек на своем месте** (15 час.). **Парижские тайны** (17, 19, 21 час).

ЛЕТНИЙ КИНОТЕАТР «БЕРЕЗКА» — **Шаг навстречу** (14.30, 16.10, 18, 19.40 — удлиненный сеанс).

ВНИМАНИЮ ГРАЖДАН!

В связи со строительными работами на Ленинском проспекте движение троллейбусов № 4, 11 в сторону ул. Циолковского и шинного завода **4 сентября будет прекращено.**

ВОРОНЕЖСКОЕ ПАССАЖИРСКОЕ АВТОТРАНСПОРТНОЕ ПРЕДПРИЯТИЕ № 5 г. ВОРОНЕЖА производит набор на курсы подготовки **водителей автобусов 3-го класса.**

Принимаются мужчины в возрасте 20 лет, с образованием 8—10 классов.

Срок обучения 5 месяцев.

За время обучения выплачивается стипендия в размере 42 рублей в месяц.

Водители имеют право бесплатного проезда на городских и пригородных автобусных маршрутах.

Предприятие также приглашает на постоянную работу водителей первого и второго классов, автослесарей по ремонту автобусов, автоэлектриков, карбюраторщиков, газоэлектросварщиков, контролеров.

Обращаться: 394042, г. Воронеж, ул. Серафимовича, дом 32, телефон 2-16-70, отдел кадров.

ГОРОДСКОЙ ТРЕСТ СТОЛОВЫХ № 2 продолжает прием на годичные курсы поваров по индивидуально-бригадному обучению.

На курсы принимаются девушки в возрасте от 17 до 23 лет, имеющие образование 8—10 классов, с обязательной пропиской в г. Воронеже.

Учащимся выплачивается стипендия от 45 до 54 рублей в месяц.

За справками обращаться по адресу: 394000, г. Воронеж, проспект Революции, 58, 3-й этаж, комната 29, отдел кадров, телефон 6-10-49.

УВАЖАЕМЫЕ ПОКУПАТЕЛИ!

Универмаг № 10 Воронежского горпромторга приглашает вас за покупками.

В продаже имеются: драповые ткани различных расцветок, одеяла, махровые полотенца.

Вам помогут выбрать мужское, женское демисезонное и зимнее пальто, платье, белье, брюки и головные уборы.

В большом ассортименте представлена летняя, осенняя, зимняя и резиновая обувь.

Здесь же можно приобрести телевизоры разных марок, радиоприемники, канцтовары, игрушки, грампластинки.

Секция галантереи располагает большим выбором сувениров, женских шелковых платков и множеством других галантерейных и парфюмерных товаров.

Посетите наш универмаг!

Его адрес: Ленинский проспект, 177.

Время работы с 9 до 20 часов, без перерыва.

Горпромторг.

БУТУРЛИНОВСКОЕ УЧЕБНО-ПРОИЗВОДСТВЕННОЕ ПРЕДПРИЯТИЕ ВОС изготовляет для комплектации дойльных установок «УДС-3А» щетки «ДФ-00-090».

Колхозы и совхозы, желающие приобрести указанные щетки, шлите заявки по адресу: 397320, Воронежская обл., г. Бутурлиновка, ул. Ленина, 11.

ПОГОДА

Сегодня днем по области ожидается облачная, с прояснениями погода, местами кратковременный дождь, ветер юго-восточный, умеренный до сильного. Температура 20—25 градусов тепла.

В Воронеже — кратковременный дождь, температура 21—23 градуса. Температура воды в Воронежском водохранилище 18 градусов.

5 и 6 сентября — переменная облачность, местами кратковременный дождь, ветер южный, 3—7 метров в секунду. Температура ночью 8—13 градусов, днем — 15—20 градусов.

• На широтах области •

НИЖНЕДЕВИЦК

На практику — в родной колхоз

ПРАВЛЕНИЕ И ПАРТКОМ КОЛХОЗА «МАЯК» ПОСТОЯННО ИНТЕРЕСУЮТСЯ ТЕМ, КАК ЖИВУТ И УЧАТСЯ В ВУЗАХ И ТЕХНИКУМАХ КОЛХОЗНЫЕ СТИПЕНДИАТЫ.

Об Алексее Шабанове, студенте мехфака Воронежского СХИ, отзывы шли всегда только положительные: «Старателен, деловит. Избран заместителем секретаря факультетской комсомольской организации...» И на практику после четвертого «решающего» курса его пригласили в родной колхоз. «Он готовил технику к уборке, а во время жатвы с утра до ночи находился возле комбайнов. Я бы ему за практику поставил «отлично»,— сказал главный инженер колхоза Геннадий Иванович Коржов.

Так же успешно проходила практика у Ивана Попова, учащегося Павловского совхоза-техникума, и у других стипендиатов колхоза «Маяк».

Почетное звание

В ЭТОТ ДЕНЬ МНОГИЕ ПРОДАВЩИЦЫ НИЖНЕДЕВИЦКОГО МАГАЗИНА «ДЕТСКИЙ МИР» СЛЫШАЛИ ОТ ПОКУПАТЕЛЕЙ ОДИН И ТОТ ЖЕ ВОПРОС:

— А МОЖНО ЛИ ВИДЕТЬ ЗИНАИДУ СТЕФАНОВНУ?

Зинаиде Стефановне Дробышевой, заведующей «Детским миром», присвоено звание «Заслуженный работник торговли РСФСР», и многие хотели поздравить ее.

Зинаида Стефановна уже много лет работает в торговле. Начинала с ученика продавца. Благодаря своему умению понимать запросы покупателя, высокой профессиональной эрудиции сумела завоевать большой авторитет у нижнедевицких мам, заботящихся о том, чтобы их дети были одеты хорошо и по сезону.

Новые специальности

В ШТАТНОМ РАСПИСАНИИ КОЛХОЗА «ЗАРЯ» ПОЯВИЛИСЬ НОВЫЕ ДОЛЖНОСТИ — МАСТЕР-НАЛАДЧИК ГАЗОВЫХ ПРИБОРОВ, СЛЕСАРЬ ПО ГАЗОВОМУ ОБОРУДОВАНИЮ. Необходимость «увеличения штата» продиктована тем, что в домах колхозников старые деревенские печи уступают свое место элегантно-удобным газовым плитам. Сейчас газом пользуется каждый третий дом села Нижнее Турово. У мастера-наладчика Николая Федоровича Панина, шофера Николая Ивановича Новичихина, занятого на перевозке сжиженного газа, Виктора Семеновича Лопатина, ответственного за газовое хозяйство, хлопот прибавляется с каждым днем.

За пятую четверть — «пять»!

«УВАЖАЕМЫЕ ТОВАРИЩИ!

УЛИЧНЫЙ ОТРЯД «АЛЫЕ ПАРУСА» ПРИГЛАШАЕТ ВАС НА БОЛЬШОЙ КОНЦЕРТ. В ПРОГРАММЕ — ПЕСНИ, СТИХИ, ЧАСТУШКИ НА ЗЛОБОДНЕВНЫЕ ТЕМЫ И ТАНЦЫ!»

СОВЕТ ОТРЯДА «АЛЫЕ ПАРУСА». И так все лето: выступали с концертами, работали на хлебоприемном пункте и на полях соседнего колхоза члены уличного отряда «Алые паруса», которым командовали комсомолки, ученицы Курбатовской средней школы Нина Шмойлова и Нина Атулинова.

А. МОРОЗОВ,
соб. корр. «Коммуны».

• Письмо в редакцию

Клуб и школа

Руководство клубным учреждением — это особое дело, требующее от человека знания искусства и специальных навыков в области организаторской работы, административной деятельности. Большой известностью среди трудящихся Острогожского района пользуется художественный руководитель районного Дома культуры заслуженный работник культуры РСФСР А. С. Ковров. Инициативный и общительный человек, он умеет заразить благородной страстью к искусству каждого, с кем сталкивается. С признательностью и уважением отзываются о Н. Г. Гончарове (Нижнедевицк), Н. Ф. Ефремовой (Павловск), М. Ф. Пышнограевой (Лискинский район). Этим товарищам тоже присвоены почетные звания. Их многие именитые и более молодые коллеги с увлечением отдаются любимому делу, по праву считаются хорошими организаторами культурно-просветительной работы.

Вместе с тем надо сказать, что культурно-просветительная работа, особенно на селе, ощущает хронический недостаток в квалифицированных кадрах руководителей. Существующая ныне система подготовки с помощью институтов, школ и курсов в какой-то мере помогает год от года улучшать состав руководителей клубов, однако далеко еще не решает проблемы. Очень часто на должности директора или художественного руководителя сельского клуба приходится встречать неопытного и неумелого человека. Нередко это недавний выпускник или выпускница средней школы. Несмотря на всю добросовестность, таким многое не удается, и проходит не один год, прежде чем они, наконец, приобретут способность приносить реальную пользу.

Существенным подспорьем делу, на наш взгляд, могла бы явиться школа. Известно, какое большое значение в школе придается трудовому воспитанию учащихся. Есть немало школ, в которых развита художественная самодеятельность. К сожалению, трудно привести пример того, как школа готовит ребят к культурно-просветительной работе.

Думается, что виновны в этом прежде всего культурно-просветительные учреждения. Они больше довольствуются тем готовым, что преподносит им школа, иногда, правда, помогают наладить художественную самодеятельность. В результате получают работника, который может немного петь или владеть каким-либо инструментом, но начисто лишен организаторских навыков и вообще плохо представляет себе клубную работу.

Все могло бы быть иначе при другом подходе к делу. Думается, в старших классах при непосредственном участии культпросветработников можно было бы ввести, в порядке профориентации, небольшой курс культурно-просветительной работы. Добровольных (и заинтересованных) слушателей такого курса можно рассматривать не непременно как будущих клубных работников, но как хотя бы активистов, на которых в дальнейшем не без пользы для себя сможет опираться Дом культуры, клуб. Некоторый опыт таких контактов школы и культпросветучреждений имеется в Россошанском, Богучарском и других районах. Он дает определенно неплохие результаты.

В. КУЗНЕЦОВ,
ответственный секретарь областного хорового общества.

КРОССВОРД № 414

Составила Г. КИРИЧЕНКО

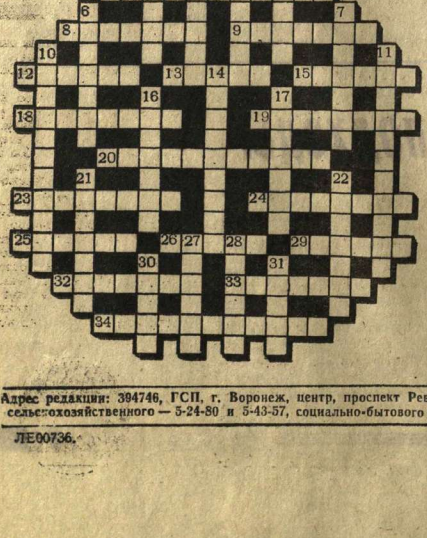

По горизонтали: 5. Пьеса Н. Ф. Погодина. 8. Основная свинцовая руда. 9. Вещество, ускоряющее в химической реакции. 12. Порт в ГДР. 13. Правый приток Куры. 15. Наиболее удаленная от Земли точка орбиты Луны. 18. Французский писатель. 19. Личный состав какого-либо учреждения, организации. 20. Актер, ведущий концертно-эстрадное представление. 23. Снаряд для глубоководных исследований. 24. Спутник планеты Сатурн. 25. Созвездие, в котором находится Южный полюс мира. 26. Горизонтальная подземная горная выработка. 29. Химический элемент. 32. Советский летчик-космонавт. 33. Город в Башкирской АССР. 34. Советский ученый в области автоматики, академик.

По вертикали: 1. Плодовое дерево семейства розовых. 2. Неподвижная часть электрической машины. 3. Персонаж пьесы Вс. Иванова «Бронепоезд 14-69». 4. Мера веса драгоценных камней. 6. Гонки на микроавтомобилях без подвески. 7. Советский авиаконструктор. 10. Талон или записка, заменяющие билет. 11. Советский писатель, автор романа «Железный поток». 14. Прибор для измерения величины электрического тока. 16. Обработка почвы плугами при закладке плодовых насаждений. 17. Персонаж романа в стихах А. С. Пушкина «Евгений Онегин». 21. Высочайшая горная система земного шара. 22. Средний уровень воды в водоеме, исчисленный за много лет. 27. Грузовое судно для перевозки жидких грузов наливом. 28. Млекопитающее, встречающееся в Австралии. 30. Хищная птица семейства ястребиных. 31. Ручной горный инструмент.

ОТВЕТЫ НА КРОССВОРД № 413

По горизонтали: 9. Прогресс. 10. Ватерпас. 11. Активист. 12. «Дипломат». 14. Сиерра. 15. Ниловна. 16. Рвение. 17. Барнаул. 21. Энергия. 23. Люцерна. 24. Сеттер. 25. Юпитер. 27. Пианист. 28. Эстрада. 31. Везувий. 36. Берберт. 38. Лантана. 39. Апатит. 40. Кливленд. 41. Мармелад. 42. Единство. 43. Террикон.

По вертикали: 1. Практика. 2. Игнитрон. 3. Секира. 4. Осетины. 5. Квадрат. 6. Стопор. 7. Ареометр. 8. Паганини. 13. Торшер. 18. Углерод. 19. Тюлении. 20. Анапест. 22. Наречие. 26. Днестр. 29. Стерлядь. 30. Раковина. 32. Уважение. 33. Имитатор. 34. Гладков. 35. Шахматы. 37. Треста. 39. «Аврора».

РАДИО

По радиостанциям на волнах 388,1 метра (773 кгц), 4,16 метра (72,12 мгц)

4 СЕНТЯБРЯ, СУББОТА

8.15 — Обзор газет «Коммуна» и «Молодой коммунар». 8.25 — Цифра. Результат. Ответственность. «По труду и честь». Радиовстреча с молодыми острогожскими хлеборобами. 13.00 — Субботнее радиообозрение «В час отдыха».

5 СЕНТЯБРЯ, ВОСКРЕСЕНЬЕ

8.15 — Обзор газеты «Коммуна». 8.20 — Воскресные встречи. «Такая гордая земля». Радиоочерк. Посвящается передовикам жатвы-76. 16.00 — «С чего начинается Родина». Продолжение публицистического и литературно-музыкального цикла художественной редакции. Радиокомпозиция о жизни и творчестве К. Платонова «Человек из прекрасного и яростного мира».

6 СЕНТЯБРЯ, ПОНЕДЕЛЬНИК

7.20 — «Рабочее утро». Информационно-музыкальная программа. 8.15 — «Комментарий на газетные темы». 8.50 — «На контроле — выполнение обязательств». «Отрадные перемены». Беседа начальника производственного управления сельского хозяйства Воронежского облисполкома А. М. Воропаева о продаже сортового молока государству. 18.00 — Последние известия. «Вести с полей и элеваторов». 18.15 — Песни об урожае. 18.25 — Политические беседы о решениях XXV съезда партии. «Наука — сельскому хозяйству». 18.35 — Новому — крылья. Радиовестник ЦНТИ.

Редактор В. Я. ЕВТУШЕНКО.

Адрес редакции: 394746, ГСП, г. Воронеж, центр, проспект Революции, 39. Телефоны: приемной редактора — 5-36-03. Отделов: партийной жизни — 5-34-72 и 5-36-07, пропаганды — 5-65-45 и 5-42-64, культуры — 5-44-17, промышленно-транспортного — 5-34-52; сельскохозяйственного — 5-24-80 и 5-43-57, социально-бытового строительства — 5-46-29, писем и рабселькоров — 5-44-32 и 5-34-79, информации — 5-14-77 и 5-38-15, фельетонов — 5-73-91, общественной приемной — 5-34-79, объявлений — 5-25-21.

ЛЕ00736. Воронеж, типография издательства «Коммуна», проспект Революции, 39. Заказ № 14497-76 г.