Данное издание оцифровано в Воронежской областной универсальной научной библиотеке им. И.С. Никитина

394018, г. Воронеж, пл. Ленина, 2 / ул. Орджоникидзе, 36

Понедельник– четверг 9.00-20.00
Суббота, воскресенье 12.00-20.00
Пятница -выходной

http://vrnlib.ru
http://vk.com/vounb
e-mail: vounb@mail.ru
+7 (473) 255-05-91

ПРОЛЕТАРИИ ВСЕХ СТРАН, СОЕДИНЯЙТЕСЬ!

Коммуна

Орган Воронежского обкома КПСС и областного Совета депутатов трудящихся

№ 273 (16947) ◆ 20 НОЯБРЯ 1976 г., СУББОТА ◆ Цена 2 копейки

ГАЗЕТА ОСНОВАНА 20 МАЯ 1917 ГОДА

Выходит ежедневно, кроме понедельника

В СЧЕТ 1977 ГОДА

Многие труженики завода «Электросигнал» успешно справились с планом первого года пятилетки. Так, сварщица Р. Квасова выдает продукцию в счет февраля будущего года. Она уверенно справляется с заданием пятидневки за четыре дня, более 98 процентов продукции сдает с первого предъявления. Такие же высокие результаты у намотчицы А. Кузнецовой, фрезеровщика А. Гирчева, резчика М. Струкова.

В. БАЛАХОНОВ, токарь.

ПЯТИЛЕТКЕ — НАШ ПОИСК, НАШ ТРУД

ВСТРЕЧНЫЙ ПЛАН

Эти слова стали крылатыми еще в годы первых пятилеток. Участники соревнования выдвигали свои, встречные планы, в которых воплощались инициатива, творчество масс, их патриотическая заинтересованность в перевыполнении государственных заданий. Сегодня это движение стало поистине всенародным.

«В их разработке и осуществлении, — подчеркнул в своей речи на октябрьском (1976 г.) Пленуме ЦК КПСС товарищ Л. И. Брежнев, — проявляется стремление трудовых коллективов внести конкретный вклад в досрочное выполнение заданий пятилетки, в решение конкретных экономических проблем, выдвинутых XXV съездом КПСС».

Четко намеченные задачи в социалистическом соревновании всегда обеспечивают высокие темпы продвижения вперед. С начала нынешнего года воронежцы выпустили сверх установленного плана 16 кузнечно-прессовых машин, 1900 тонн животного масла, 10 тысяч тонн цемента, большое количество отопительных котлов, телевизоров, радиоприемников, автопокрышек и другой продукции.

Сухие, на первый взгляд, цифры статистики красноречиво говорят о том, что рабочие области стремятся отдать все свои силы и энергию, опыт и знания для достижения поставленной цели. Интенсивно используя действующие мощности и постоянно повышая производительность труда, они за десять месяцев реализовали дополнительной продукции на 64,6 миллиона рублей. Завод горно-обогатительного оборудования в адрес КМАруда отправил 15 магнитных сепараторов в счет первого квартала 1977 года. Прессостроители раньше срока изготовили для Горьковского автозавода уникальный двухкривошипный пресс усилием четыре тысячи тонно-сил. Вот он, трудовой ответ рабочего класса на решения XXV съезда КПСС!

Готовясь к вступлению во второй год пятилетки, замечательный пример творческого подхода к использованию новых возможностей увеличения выпуска продукции показывают труженики Воронежского завода СК имени Кирова. Здесь к разработке встречного плана приступили заранее. Партийный и профсоюзный комитеты, цеховые партийные организации и партгруппы наладили широкий сбор предложений, обсудили в бригадах и во всех службах предварительные наметки новых рубежей, пути мобилизации имеющихся резервов. В результате встречный план кировцев предусматривает довести выпуск продукции с государственным Знаком качества до 85,5 процента, на несколько тысяч тонн будет перекрыто задание по выпуску новых видов каучука и стирола.

Примечательная особенность встречных планов состоит в том, что коллективы многих предприятий ставят своей целью эффективно использовать каждый рубль, каждый час труда, каждую тонну продукции, до конца изжить бесхозяйственность и разгильдяйство, принимают действенные меры на ликвидацию непроизводительных затрат, средств и времени. Немалый опыт в этом деле накоплен коллективами заводов имени Калинина, горно-обогатительного оборудования, шинного и многих других.

А сколько интересных задумок в личных комплексных планах-обязательствах бригадира слесарей-сборщиков завода тяжелых механических прессов, лауреата Государственной премии СССР М. К. Шведова, сборщика шинного завода, Героя Социалистического Труда Н. Г. Богатырева, слесаря завода «Электросигнал» А. П. Никитина, машиниста депо Георгиу-Деж В. П. Скрипникова, сотен других новаторов производства.

Вот на кого надо равняться, вот с кого надо брать пример в разработке напряженных встречных планов, в борьбе за досрочное выполнение заданий пятилетки.

Это тем более важно, что еще далеко не везде дело идет успешно. В ряде коллективов численность работающих превышает норму, допускается перерасход заработной платы, имеются случаи нарушения трудовой дисциплины. Все это отрицательно сказывается на выполнении плана по производительности труда, снижению себестоимости продукции и другим экономическим показателям. Не справились с планом десяти месяцев по реализации продукции 60 предприятий города и области. В числе их — комбинат строителей треста «Юговострансстрой», Борисоглебский «Химмаш», Георгиу-Деж строительных металлоконструкций, Богучарский чугунолитейный, Острогожский кожевенный заводы.

Каждый знает, что выполнение планов и повышенных социалистических обязательств может быть обеспечено лишь целенаправленной организаторской и идейно-воспитательной работой в коллективах. Но вместо этого испытанного метода иные руководители предприятий направляют свои усилия на корректировку годового плана в сторону уменьшения. Они предпочитают взять вошу полегче, придержать резервы в расчете на дополнительные блага при перевыполнении спущенной сверху программы. Такая позиция не выдерживает никакой критики.

Сейчас весьма важно на каждом предприятии, большом и малом, изучить возможности увеличения объемов производства, повышения технико-экономических показателей сверх намеченных заданий. При этом следует учитывать, что план должен быть и напряженным, и полностью обоснованным. Уровень использования оборудования и площадей, повышение фондоотдачи, рост производительности труда, снижение себестоимости продукции — вот важнейшие ориентиры встречного плана для каждого коллектива города и села.

Но мало только экономически их обосновать. Необходимо, чтобы каждый коллектив увидел реальность достижения поставленных задач. Для этой цели следует обеспечить широкое обсуждение проектов новых планов, позаботиться о том, чтобы ни одно дельное предложение не осталось незамеченным. Чем больше участников соревнования внесет свой творческий вклад в общее дело, тем успешнее будут решаться грандиозные задачи десятой пятилетки, которую советские люди по праву назвали пятилеткой эффективности и качества.

БРИГАДА

КОЛЛЕКТИВ завода горно-обогатительного оборудования с каждым днем все шире развертывает соревнование за досрочное выполнение программы первого года десятой пятилетки. Значительных успехов добилась бригада слесарей-сборщиков, которой руководит Алексей Яковлевич Гнеушев. Они перевыполняют норму, выпускают продукцию только отличного качества.

НА СНИМКЕ (слева направо): члены бригады, передовики производства М. А. Попов, Ю. П. Малинов, В. М. Боютов и А. В. Анисимов.

Фото М. Бестратова.

ЗАВОД

ТАК ПРИШЛА ПОБЕДА

Выполняя решения XXV съезда партии, коллектив нашего завода добился большой трудовой победы: досрочно, 12 ноября, завершил годовую программу по объему реализованной продукции. Успех этот не случаен. Он достигнут благодаря широко развернутому социалистическому соревнованию, умелой организации производства, примененному передовой технологии.

На старте года передовая бригада Александры Митрофановны Нестеровой первой на заводе и в районе решила подхватить почин тружеников Воронежского завода СК имени Кирова и трудиться под девизом «Пятилетке качества — рабочую гарантию». Патриотическое начинание быстро нашло широкое распространение среди всего коллектива. Образцы высокопроизводительного труда показывали аппаратчицы Анна Михайловна Позднякова, Клавдия Семеновна Кулабухова, Нина Петровна Асанова, фасовщица Мария Ивановна Терехова, которые ежедневно выполняют производственные задания на 120—145 процентов.

Многое было сделано и в техническом перевооружении предприятия. Так, в первом цехе завершилась реконструкция участка чистящих средств, во втором — введена в строй поточно-механизированная линия по производству спартана, а в третьем — смонтирована вращающаяся печь по производству сухих цинковых белил. Все это позволило увеличить производительность труда на 15—25 процентов, сократить затраты ручных работ, намного улучшить условия труда.

Сейчас из стен завода уже выходит сверхплановая продукция. К концу года ее будет выпущено да 550 тысяч рублей.

И. ГОЛИКОВ,
директор Семилукского завода бытовой химии.

СМЕНА

РЕЗЕРВЫ МАСТЕРА

В механическом цехе № 20 завода «Воронежсельмаш» в числе передовых идет смена № 2, возглавляемая мастером Петром Николаевичем Засимским. Роль ее в заводском производственном конвейере заметная: четырнадцать станочников смены производят механическую обработку стальных деталей почти семидесяти наименований для всех выпускаемых предприятием зерноочистительных машин. Коллектив трудится напряженно. Сопоставление: «Что обязались?» и «Как выполнили?» — неизменно говорит в его пользу. И тем не менее еще не все резервы приведены в действие. Вот что об этом рассказывает мастер П. Н. Засимский:

— На первый взгляд, результаты, действительно, высокие, люди трудятся старательно, от души. Возьмем такой показатель, как рост производительности труда. В личных комплексных планах и обязательствах записано: в течение года увеличить ее на один процент. А фактически за десять месяцев рост превысил двадцать процентов. Это радует. Но в то же время нельзя закрывать глаза на то, что не сделали или сделали не в полной мере, на помехи и резервы. Мы еще не добились, чтобы личные клейма отличников качества имели четыре члена бригады (как обязались), пока их имеют двое. Хотя и подали несколько рацпредложений, но не все внедрили, не определили их эффективность.

Но самые главные резервы у нас связаны с недостаточным использованием оборудования. Из-за нехватки в цехе квалифицированных слесарей-ремонтников профилактические осмотры и ремонты частенько производятся не вовремя, что влечет за собой поломки и простои. Другая беда — перебои с поступлением специального масла для гидравлических станков. Позавчера по этой причине в цехе простояло двадцать токарных станков-полуавтоматов; вчера в нашей смене полтора часа бездействовал токарно-револьверный станок... Это прямые потери готовой продукции, источник резкого снижения фондоотдачи. Администрации цеха и предприятия следует принять необходимые меры.

А. СЕРЕДИН.

РАБОЧИЙ

ЗА СЛОВОМ — ДЕЛО

— Высокие обязательства на десятую пятилетку, которые я принял в начале года, требуют большого напряжения, немалых усилий. Стараюсь работать с полной отдачей, рационально использовать каждую минуту. И приятно сообщить, что задание нынешнего года я выполнил уже 18 сентября. Выполнены и другие пункты обязательств.

В этом году я освоил передовой метод обработки корпусов на станок ЗД756. Внес также изменения в технологию обработки шкивов этого же станка. Все внедренные новшества и, конечно же, напряженная работа позволили добиться того, что теперь все без исключения детали к станку изготовляются мною с заводским Знаком качества.

Когда принимал я обязательства на нынешний год, то включил в них и такие пункты: оборудовать свое рабочее место в соответствии с требованиями НОТ, освоить токарный станок модели 163, намечал повысить производительность на 12 процентов, а также подтвердить звание ударника коммунистического труда. Все это мною уже сделано, достигнуто.

Как и намечал в обязательствах, совершенствую и свое профессиональное мастерство: повысил свой квалификационный разряд — с пятого до шестого. Взял на социалистическую сохранность свое рабочее место и теперь добиваюсь, чтобы ему было присвоено звание «Рабочее место высокой культуры».

В общем, старт взят хороший. Но впереди много напряженной работы, немало предстоит еще сделать. В ответ на решения октябрьского (1976 г.) Пленума ЦК КПСС все свои усилия направляю на то, чтобы закрепить достигнутое и добиться новых, более высоких результатов.

В. ПЛОТНИКОВ,
токарь цеха № 1 Воронежского станкозавода.

* * *

Иван ВЕРБИЦКИЙ
звеньевой-свекловод колхоза «Путь Ленина» Калачеевского района:

— С полным правом разделяют успех свекловодов нашей области и земледельцы колхоза, в котором я тружусь. Свои обязательства мы выполнили еще в канун великого октябрьского праздника. При обязательстве 63 700 центнеров продали государству 78 694 центнера белых корней.

Трудились все. И механизаторы, и свекловичницы, и водители, прибывшие из Суровикинского автохозяйства Волгоградской области. Так что успех — общий.

Но мы не думали почивать на лаврах. В хозяйстве под урожай завтрашней свеклы вспахано и заправлено удобрениями 280 гектаров.

Впереди — ремонт техники, агротехническая учеба, зимние агромероприятия. Словом, мы, хлеборобы, каникул не имеем.

Впереди новые рубежи

Вчера в печати опубликовано сообщение о перевыполнении воронежскими свекловодами установленного общего объема продажи государству сахарной свеклы. Одержана большая трудовая победа.

Во многих колхозах, совхозах, на предприятиях состоялись митинги трудящихся.

Кантемировка. Трудящиеся района с большой радостью восприняли сообщение ТАСС о большой трудовой победе свекловодов области. В колхозах и совхозах проходят митинги, собрания, на которых подводятся итоги самоотверженного труда: берутся повышенные социалистические обязательства на 1977 год.

Хозяйства района выполнили плановое задание по продаже сладких корней на 216 процентов, превысив принятые обязательства. Кантемировские свекловоды сдали на заготовительные пункты 103,3 тысячи тонн сахарной свеклы при плане 46,8. Высоких показателей добились труженики колхозов «Победа», «Кантемировец», «Луч Октября». Они вывезли свеклы государству почти в два с половиной раза больше, чем намечалось. Успешно справились с выполнением обязательств совхозы «Коммунар», «Митрофановский», колхоз «Дружба» и другие.

Наиболее высокий урожай — 309 центнеров свеклы с гектара выращен в колхозе «Луч Октября». На митинге труженики этого хозяйства решили в 1977 году получить с каждого гектара по 350 центнеров корней. Повышенные обязательства на будущий год приняли коллективы всех колхозов и совхозов района.

* * *

Весть о победе воронежских свекловодов звонким эхом отозвалась в сердцах тружеников сельского хозяйства Подгоренского района. Подгоренцы внесли достойную лепту в общее дело — продали государству около 1,2 миллиона центнеров сахарной свеклы, значительно перевыполнив задание Родины.

О славных делах мастеров подгоренских свекловичных плантаций тепло говорили вчера докладчик на районном слете передовиков народного хозяйства района первый секретарь райкома КПСС В. В. Шендриков и многие выступающие.

Звеньевая колхоза «Первая пятилетка» Т. А. Кинтенко сказала:

— Наше звено — в этом году выращивало свеклу на 91 гектаре. С каждого гектара собрано по 300 центнеров сладких корней — намного больше, чем записано в обязательствах. Уборочные работы завершены еще в конце октября. Теперь все наши заботы — о будущем урожае. Все члены звена, как, впрочем, свекловоды и механизаторы всего нашего колхоза, полны решимости во втором году пятилетки превзойти достигнутые сегодня рубежи.

* * *

С большим подъемом прошел вчера митинг рабочих, инженерно-технических работников Ольховатского сахарного комбината. Их коллектив принимал непосредственное активное участие в выращивании свеклы и ее уборке.

Выступившая на митинге рабочая комбината, член обкома КПСС В. Н. Бабуцкая заявила:

— С законным чувством удовлетворения мы услышали радостную весть о том, что наша область, преодолев все погодные трудности, успешно выполнила установленный общий объем продажи сахарной свеклы государству. Мы не пожалеем сил и энергии, чтобы досрочно, с высоким качеством переработать выращенный урожай и дать Родине 70 тысяч тонн сахара.

— Считаем делом нашей рабочей чести, — сказал на митинге слесарь завода А. В. Калунник, — своим ударным трудом содействовать успешному решению задач, которые выдвинул перед работниками сельского хозяйства и промышленности Леонид Ильич Брежнев на октябрьском Пленуме ЦК КПСС.

РОССИИ ШАГИ САЖЕНЬИ

ЧЕТВЕРТАЯ СЕССИЯ ВЕРХОВНОГО СОВЕТА РСФСР ДЕВЯТОГО СОЗЫВА

19 ноября — второй день работы сессии.

Депутаты и гости продолжительными аплодисментами встретили товарищей Ю. В. Андропова, В. В. Гришина, А. П. Кириленко, Ф. Д. Кулакова, А. Я. Пельше, Г. В. Романова, Д. Ф. Устинова, П. Н. Демичева, М. С. Соломенцева, И. В. Капитонова, В. И. Долгих, К. Ф. Катушева, Я. П. Рябова.

Председатель Верховного Совета РСФСР депутат В. А. Котельников объявляет о продолжении прений по докладам.

Первым выступил секретарь Иркутского обкома КПСС депутат В. Ф. Малов.

Оратор отметил, что исходя из ленинского принципа научно обоснованного рационального размещения производительных сил страны, наша партия и правительство всегда уделяли и уделяют особое внимание развитию восточных районов. Это наглядно видно на примере Иркутской области, где созданы и развиваются крупные промышленные центры — Ангарск, Братск, Усть-Илимск и другие.

В десятой пятилетке в основном будет завершено формирование Братско-Усть-Илимского территориально-производственного комплекса. Большой вклад в развитие производительных сил Иркутской области внесли коллективы специальных управлений «Братскгэстрой» — инициатор многих ценных начинаний. Так, сварщики, монтажники и эксплуатационники Усть-Илимской ГЭС в дни работы октябрьского Пленума ЦК КПСС пересмотрели свои социалистические обязательства и решили к 60-летию Октябрьской революции — почти на 2 месяца раньше срока ввести в действие гидроэлектростанцию на полную проектную мощность и выработать до конца 1977 года дополнительно не менее 1 миллиарда киловатт-часов электроэнергии.

На трибуне — секретарь Удмуртского обкома КПСС депутат Е. П. Никитин. Трудящиеся республики, сказал он, взяли хороший старт в первом году пятилетки.

Успешно выполнили повышенные социалистические обязательства по продаже хлеба государству труженики сельского хозяйства. Впервые в закрома Родины засыпано более 300 тысяч тонн зерна — в 1,3 раза больше плана.

Вместе с тем, отметил оратор, в развитии народного хозяйства Удмуртии есть еще много недостатков и неиспользованных резервов. Так, например, производство многих товаров народного потребления отстает от всевозрастающего спроса населения. Особенно это относится к изделиям легкой промышленности. Производственные мощности этих предприятий за последние годы практически не увеличиваются, многие фабрики нуждаются в реконструкции. Большой объем работ предстоит выполнить по укреплению материально-технической базы капитального строительства на селе.

Ведущей отраслью народного хозяйства Башкирии является нефтяная промышленность, сказал в своем выступлении генеральный директор производственного объединения «Башнефть» депутат Е. В. Столяров. Труженики объединения добыли за 10 месяцев сверх плана 100 тысяч тонн черного золота при годовом обязательстве 110 тысяч тонн. Досрочно выполнены годовые обязательства по сверхплановой добыче газа, бурению скважин, по росту производительности труда.

Оратор остановился на вопросах охраны природы и окружающей среды. Он отметил, что в объединении разработаны оригинальный способ повторной закачки в нефтяной пласт воды, добываемой вместе с нефтью.

Председатель колхоза «Красный Октябрь» Илекского района Оренбургской области Герой Социалистического Труда депутат П. У. Боков в своем выступлении отметил, что сессия Верховного Совета республики проходит в знаменательные дни, когда по всей стране в обстановке невиданного политического и трудового подъема развернулось широкое социалистическое соревнование за успешное претворение в жизнь решений XXV съезда КПСС. Труженики сельского хозяйства области, сказал он, в нынешнем году вырастили хороший урожай зерновых и других сельскохозяйственных культур. Партийные, советские и хозяйственные органы сделали все для того, чтобы вовремя и без потерь убрать хлеба на площади 4 миллиона 700 тысяч гектаров, 40 дней и ночей на полях шла героическая битва за большой хлеб. Более пяти миллионов тонн добротного зерна в закрома Родины — таков итог самоотверженного труда десятков тысяч колхозников, рабочих совхозов, трудящихся городов и рабочих поселков, нашей славной молодежи.

Говоря о достигнутом, подчеркнул депутат, мы видим свои возможности и резервы. Многое предстоит сделать по повышению культуры земледелия, по лучшему использованию земли и техники.

О том, как трудящиеся Белгородской области осуществляют программу перевода сельскохозяйственного производства на индустриальную основу, говорил на сессии главный технолог свиноводческого комплекса колхоза имени Ильича Красногвардейского района депутат Т. Т. Бажухин. Сельские труженики области, сказал он, с горячим одобрением встретили постановление ЦК КПСС по этому вопросу, восприняли намеченные в нем задачи, как дело жизненно необходимое, имеющее огромное значение для укрепления экономики страны и повышения благосостояния советских людей.

Колхоз имени Ильича, являясь головным предприятием межхозяйственного объединения, успешно освоил промышленную технологию производства свинины. Только за 1975 год государству продано 38 тысяч центнеров свинины. Это в два с лишним раза больше, чем ее продавали до специализации все колхозы района. Прибыль, полученная от свиноводства, на 8 миллионов рублей превысила все затраты на строительство комплекса. Уровень рентабельности достиг 83 процентов. Таким образом, создано высокорентабельное предприятие нового реального типа.

Депутат остановился далее на проблеме индустриализации производства продуктов.

Успехи и достижения всего народа складываются из успехов каждого работающего, сказала крупнейшая Калининского объединения «Химволокно» депутат А. И. Денисова. Отличительной чертой нашего коллектива является творческий поиск и инициатива. В первом году пятилетки многие передовые рабочие выступили с интересными и полезными починами. Крутильщица корда М. С. Патрикеева, например, взяла обязательство за счет увеличения фронта обслуживания оборудования, совершенствования приемов работы выполнить личную пятилетку за четыре года, выпускать продукцию с государственным Знаком качества. Этот почин поддержала крутильщица шелка Л. Николаева, обязавшаяся к тому же обучить своей профессии пять молодых работниц, добиться, чтобы и они сдавали продукцию с первого предъявления. Последователями передовиков стали на предприятии более полутора тысяч рабочих.

Взволнованно говорила А. И. Денисова — председатель совета наставников на своем предприятии — о воспитании молодой рабочей смены, о необходимости прививать ей любовь к профессии, уважение к коллективу, передавать дух новаторства, самоотверженность, все лучшие качества советского человека и советского рабочего.

В прениях выступили также депутаты: председатель Читинского облисполкома Н. И. Дмитриев, секретарь Кировского обкома КПСС К. А. Воробьев, председатель Архангельского облисполкома В. А. Третьяков, министр легкой промышленности РСФСР П. К. Сизов, директор Пермского моторостроительного завода имени Я. М. Свердлова Б. Г. Изгагин, председатель Камчатского облисполкома В. И. Алексеев и другие.

Председательствующий — депутат В. А. Котельников сообщил, что в прениях по обсуждавшимся вопросам выступили 25 человек. Принимается решение прекратить прения.

С заключительным словом выступил заместитель Председателя Совета Министров РСФСР, Председатель Госплана республики, депутат Н. И. Масленников. Депутаты единогласно приняли Законы о Государственном пятилетнем плане развития народного хозяйства РСФСР на 1976—1980 годы и о Государственном плане развития народного хозяйства РСФСР на 1977 год.

Затем заключительное слово произнес министр финансов РСФСР, депутат А. А. Бобровников. Единогласно принимается Закон с Государственном бюджете на 1977 год. Доходы и расходы его с учетом внесенных изменений и поправок утверждены в сумме 59 918 257 тысяч рублей. Принято также постановление об утверждении отчета об исполнении Государственного бюджета Российской Федерации за 1975 год.

Верховный Совет РСФСР образовал новую постоянную комиссию — по вопросам труда и быта женщин, охраны материнства и детства. В ее составе 31 депутат. Председателем комиссии избрана депутат А. П. Бирюкова.

Сессия рассмотрела вопрос об утверждении указов Президиума Верховного Совета РСФСР. С докладом выступил секретарь Президиума Верховного Совета Российской Федерации депутат Х. П. Нешков. Верховный Совет принял по этому вопросу соответствующие законы и постановления.

На этом четвертая сессия Верховного Совета РСФСР девятого созыва завершила работу.

(ТАСС).

Сегодня «Коммуна» вышла со сменными страницами: «Сельская панорама» и «Воронеж сегодня».

ВОСПИТАНИЕ ДЕЛОВИТОСТИ

Этот вопрос вытекает из важной в партийной жизни проблемы правильного подбора и воспитания кадров. Он всегда стоит в центре внимания любого руководящего органа. В условиях нашего района, где резко проявляются демографические факторы — малочисленность населения, отдаленность от городских магистралей, почти одностороннюю миграцию молодежи, сельский уклад быта и другие, ответить на него особенно трудно. Всякий раз, когда возникает необходимость заполнить вакантную должность, мучительно думаешь: кого?

Нам, конечно, известен невыблемый принцип партии: руководителей всех масштабов подбирают по деловым и политическим качествам, имея при этом в виду, что деловитость отождествляется с умением организовать работу, а политическая зрелость — с преданностью идеям коммунизма. Владимир Ильич Ленин в своей работе «Очередные задачи Советской власти» именно на это и напеливает: «...как можно осторожнее и терпеливее испытывать и распознавать настоящих организаторов, людей с трезвым умом и с практической сметкой, людей, соединяющих преданность социализму с умением без шума (и вопреки суматохе и шуму) налаживать крепкую и дружную совместную работу большого количества людей в рамках советской организации. Только таких людей, после десятикратного испытания, надо, двигая их от простейших задач к труднейшим, выдвигать на ответственные посты руководителей народного труда, руководителей управления».

Для современного руководителя требуется, чтобы он обладал способностью анализировать факты и явления, принимать научно обоснованные решения, внедрять передовой опыт, использовать творческие возможности каждого в отдельности и коллектива в целом.

Где найти людей с такими качествами? Как их распознать в массе неповторимых характеров? Есть над чем подумать.

Вскоре после областной партийной конференции, на которой были высказаны серьезные претензии в наш адрес по правильному подбору и расстановке кадров среднего звена, повышению их мастерства и ответственности за порученное дело, проведен пленум райкома партии по этому вопросу. Разговор шел по самому крупному счету. По существу он продолжается и сейчас. Не бывает ни одного заседания бюро райкома, где бы ни затрагивались различные стороны кадровой проблемы. Составлен перспективный план подготовки и переподготовки командиров сельскохозяйственного производства до конца нынешней пятилетки. Создана сеть кружков, школ, семинаров. Работает школа районного партийно-хозяйственного актива, открыты факультеты сельскохозяйственных знаний при народных университетах.

Чтобы не сбиться в сегодняшнем разговоре на декларативный характер мыслей, приведу несколько конкретных цифр. Из 16 председателей колхозов и директоров совхозов, работающих в нашем районе, 13 человек имеют высшее, преимущественно сельскохозяйственное образование. Курсовую подготовку в высших учебных заведениях Воронежа и областной школе повышения квалификации прошли 4 председателя колхоза, 20 бригадиров и начальников производственных участков, 22 заведующих фермами, 133 специалиста сельского хозяйства. Создается резервный фонд кадров — в вузах и техникумах учатся сейчас 230 человек, в том числе 109 без отрыва от производства.

Специалисты нам очень нужны, потому что среди бригадиров и начальников участков лишь 45 процентов имеют дипломы, что даже ниже показателя начала прошлой пятилетки, а среди заведующих фермами и того меньше. Вопрос об укреплении кадров среднего звена по-прежнему остается открытым.

А ведь роль работников, возглавляющих бригады, участки, отделения, фермы, спецхозы, откормочные пункты, звенья, мастерские и другие подразделения, теперь возросла во много раз. Сейчас от них требуются и знания и опыт, чтобы правильно использовать средства производства, творчески применять научные рекомендации, материальные и моральные стимулы для повышения трудовой активности людей. Совершенно очевидно, что такими качествами могут обладать только квалифицированные специалисты с образованием и лишь в крайнем случае — опытные практики, прошедшие теоретическую подготовку на курсах.

Решая проблему укрепления кадров в районном масштабе, райком партии всегда приветствует и поддерживает инициативу снизу. Однажды в колхозе «Красноселовский» потребовался новый заведующий молочнотоварной фермой. Партком выдвинул кандидатуру коммуниста Ф. С. Морозова.

— Позвольте, ведь он работает шофером и вроде бы не имеет прямого отношения к животноводству. На каком же основании вы его предлагаете? — спросили у секретаря парткома И. А. Солодовникова. — Есть ли в этом здравый смысл?

— Есть! — твердо ответил он. — Мы давно присматриваемся к Морозову, с того момента, как, закончив вечернюю школу, он поступил на зоотехнический факультет Воронежского сельхозинститута. Энергичный парень, нестандартно мыслит, умеет ладить с людьми... ну, в общем, светлая голова.

С такими аргументами, естественно, нельзя не согласиться, и Ф. С. Морозов стал заведующим. Свое выдвижение он воспринял, как высокую степень доверия. За сравнительно короткое время на ферме окрепла трудовая дисциплина, улучшилась организация производства, сложились здоровые взаимоотношения между людьми. Что касается экономических показателей, то они превзошли самые смелые предположения. Удойность от каждой коровы, например, за один только год поднялась на 807 килограммов! В текущем году ферма уверенно выходит на четырехтысячный рубеж и становится ведущей в нашем районе. Бывший шофер, вопреки сомнениям, стал талантливым организатором молочного дела.

Выдвижение на руководящую работу наиболее активных и перспективных товарищей наряду с бережным отношением к старым кадрам — характерная особенность деятельности этой парторганизации. Нужно отметить, что в колхозе «Красноселовский» два начальника производственных участков, их помощники, три заведующих фермами, один бригадир тракторной бригады имеют дипломы специалистов высшего и среднего классов. Здесь вошло в практику направление передовиков производства по рекомендации парткома на учебу в вузы и техникумы. Все руководители имеют партийные поручения, возглавляют общественные первичные организации, т. е. развивают в себе организаторские способности, умение мыслить государственными категориями.

Формирование личности — сложный, непрерывный процесс, которым можно и нужно управлять. Несколько лет назад в колхоз «Красный флот» вернулся из армии молодой парень И. И. Ларин. Сначала был трактористом, потом по предложению парткома его назначили помощником бригадира тракторной бригады и наконец бригадиром. Человек честолюбивый в лучшем смысле этого слова, он берет каждую ступеньку служебной лестницы упорным трудом, постоянным самосовершенствованием, неосиримым ростом. Со знанием дела применяет передовые агроприемы, внедряет хозрасчет, улучшает организацию труда в своей объединенной бригаде. Ко всему прочему этот коммунист является членом районного и областного комитетов партии. Это, разумеется, заслуга не только лично И. И. Ларина, но и партийной организации колхоза, сумевшей воспитать по-настоящему делового человека.

Приведенные примеры, которых, конечно же, гораздо больше, звучат, на мой взгляд, достаточно убедительно. И на этом можно было бы поставить точку, если бы везде дело обстояло именно так. С чувством неудовлетворенности своей работой приходится, например, вспоминать, что за последние пять лет в колхозе «Заря» сменились два бригадира и четыре заведующих фермами. И вот что особенно обидно: кадры меняются, как перчатки, а в среднем звене все равно нет людей даже со средним образованием. Хозяйство по-прежнему не выполняет планов ни по одному показателю. Не занимаются улучшением качественного состава руководящих работников партийные организации колхозов «Россия» и «Мир», совхозов «Маяк» и «Труд». Результат тот же: низкий уровень производства сельскохозяйственных продуктов прямо пропорционален низкому уровню руководства.

Партийным организациям этих хозяйств необходимо опираясь на лучший опыт, при активном участии профсоюзов и комсомола, взять твердый курс на укрепление специалистами среднего звена. Надо искать способных к руководству людей, выдвигать их, учить и воспитывать. Иного пути нет.

Правда, находить таких людей в условиях, повторяю, нашего района особенно трудно, да и вообще нелегко. Недаром ведь говорится, что человека не узнаешь, пока не съешь с ним пуд соли. Посмотришь на иного: искрометная эрудиция, яркая речь, зрелый взгляд на вещи — весь светится вдохновением. Выдвинешь на руководящую должность, где в сложнейших условиях приходится принимать самостоятельные решения, — только что клокотавший вулкан энергии тухнет на глазах. Был такой прецедент и в нашей практике. Подметили в одном хозяйстве на второстепенной роли сравнительно молодого человека — не пахарь-оратор, перебросили с повышением в другой колхоз. И что же? Ходит сейчас по земле, будто почва под ним качается. Энергии — как не бывало. А другой вроде бы и неприметный с виду, а дай ему самостоятельность — сразу же расправляет плечи, как будто создан для руководства. Как найти нужного человека? Где критерий для оценки невидимых миру организаторских способностей?

И опять выручает ленинская мысль. По каким признакам можно судить о реальных помыслах и чувствах реальных личностей? — спрашивал он себя и сам же отвечал: — Понятно, что такой признак может быть лишь один: действия этих личностей. Вот она, точка отсчета! Реальные «помыслы и чувства» проявляются прежде всего и главным образом в деле. Хочешь проверить человека — не бойся доверить ему самостоятельное дело. Опыт — дело наживное.

Обучение, воспитание и прямая поддержка молодых кадров — составная часть работы партийных комитетов всех рангов. Но ведь встречаются еще (у нас тоже) отдельные уже номенклатурные работники, которые никак не преодолеют известную настороженность ко всему новому, прогрессивному и потому придерживаются «тактики» выжидания. Посмотрим, дескать, что покажет специализация у соседа, а потом и мы за нее возьмемся. Есть и такие, у которых на устах — мед, а в душе — лед.

Мы учим и будем учить людей, будем помогать кадрам среднего звена, будем вооружать их опытом. Но если упорная приверженность к отжившим методам хозяйствования, привычка мыслить старыми категориями станут мешать отдельным руководителям видеть и чувствовать перспективу, придется, видимо, таких поправлять.

Забота о кадрах включает в себя также создание хороших жилищно-бытовых условий, возможностей для дальнейшей профессиональной учебы, повышение тарифной ставки специалистам с образованием, занимающим те же должности, что и практики, не имеющие дипломов, и многие другие вопросы. Но это уже тема для особого разговора.

Д. НАУМОВ,
первый секретарь Петропавловского райкома КПСС.

ОБИЖЕННАЯ ИНИЦИАТИВА

● ОТЧЕГО ЗАВИСИТ АКТИВНОСТЬ ИЗОБРЕТАТЕЛЕЙ И РАЦИОНАЛИЗАТОРОВ?
● ВСЕ ЛИ ДЕЛАЕТСЯ ДЛЯ РАЗВИТИЯ И ПООЩРЕНИЯ ИХ ТВОРЧЕСТВА?

Несколько лет назад в театрах страны прошла пьеса Ровова «Ситуация». Конфликт среди ее героев возник в связи с невыплатой вознаграждения изобретателю. Вопрос деликатный. И жизненный. Не каждый изобретатель может добиться правильной и своевременной выплаты положенной ему суммы.

Передо мной жалоба заслуженного рационализатора РСФСР слесаря автобазы № 10 М. Г. Максимовича, в которой он просит оказать ему помощь в получении вознаграждения. Еду на автобазу, разбираюсь на месте.

Работа по рационализации возложена здесь на инженера ПТО Р. С. Клепач. А главный инженер базы Ю. А. Хазель самоустранился от руководства техническим творчеством. Потому и появилась жалоба.

Акт об использовании рацпредложения подписан Ю. А. Хазелем 4 февраля, а квалификация предложению дана... месяц спустя. Задумывался ли Юрий Александрович над тем, как подписывать акт об использовании рацпредложения, не зная его сути? Но и это не все. Главный инженер, не утруждая себя заботами о развитии рационализации, при утверждении расчета экономической эффективности на выплату авторского вознаграждения, подчас занижал сумму, причитающуюся к выплате автору. Так, по предложению 590/57 вместо 95 рублей, кстати, утвержденных поначалу самим же Ю. А. Хазелем, он наложил иную резолюцию для бухгалтерии: «Выплатить 45 рублей». Такое весьма вольное обращение с суммами авторского вознаграждения у главного инженера автобазы не редкость. На мой вопрос, чем руководствовался главный инженер, назначая произвольную сумму, он ответил молчанием.

Беда в другом. Подобное отношение главного инженера к техническому творчеству служит примером для сотрудников. Так, начальник планового отдела В. С. Мануковская считает, что главное для нее — это плановая работа, а расчеты по рационализации — дело второстепенное, а то и вовсе ненужное. Поэтому и задерживаются расчеты, нарушается приказ по автобазе № 121 от 12 мая 1975 года, которым производство расчетов возложено на плановый отдел, а подчет экономической эффективности — на инженера ПТО Р. С. Клепач.

Советом Министров СССР установлен месячный срок со дня использования в производстве рационализаторского предложения для подсчета экономической эффективности и выплаты автору вознаграждения. Отступления от этого вызывают недобрую реакцию творческого актива. По словам Максимовича, «пропадает всякое желание работать». И вина в этом прежде всего главного инженера.

Не менее тревожный случай был на заводе ЖБИ-2 «Воронежсвязьстроя». Пять рационализаторов подали предложение по ликвидации производственного брака на поддонах. Предложение было принято и использовано в производстве. Но как только дело коснулось выплаты авторского вознаграждения, руководство завода всеми правдами и неправдами постаралось занизить сумму вознаграждения. Главный инженер завода А. И. Марфин готов был отказаться от квалификации предложения рационализаторским лишь бы не платить вознаграждения. Тогда один из рационализаторов, В. В. Шубин, обратился в областной совет ВОИР. Только после этого был составлен расчет экономической эффективности, с которым согласились авторы, и инцидент был исчерпан.

Перечень подобных примеров можно продолжать. Из всех поступающих в областной совет ВОИР жалоб самое большое количество «пишет» на неправильные действия администрации при выплате вознаграждения. Неужели руководители названных и других организаций не понимают, что, нарушая право рационализатора на заслуженное вознаграждение, они снижают массовость участвующих в техническом творчестве людей, отвлекают силу и энергию работников творческой мысли на бесполезные тяжбы и тем самым наносят ущерб общему делу?

А. ХАЛВАШ,
инженер областного совета ВОИР.

По страницам газет

В ЧЕСТЬ 60-ЛЕТИЯ ВЕЛИКОГО ОКТЯБРЯ

На днях калачеевская районная газета «Ленинский путь» вышла с крупным аншлагом на первой полосе: «Два годовых плана десятой пятилетки — к шестидесятилетию Великого Октября». Под ним редакция опубликовала обращение животноводов колхоза имени Ленина к работникам ферм колхозов и совхозов района. Коллективы фермы этого хозяйства добились замечательных успехов. Обязательства первого года десятой пятилетки выполнены за 10 месяцев. До конца года будет дополнительно продано государству 550 центнеров мяса, 4,5 тысячи центнеров молока. В ответ на постановление октябрьского Пленума ЦК КПСС животноводы колхоза решили выполнить двухлетние планы по продаже и производству продуктов к празднику 60-летия Октября. Свои высокие обязательства они обосновывают экономическими расчетами.

Публикации социалистических обязательств трудовых коллективов, передовиков производства на второй год десятой пятилетки начала павловская районная газета «Маяк Приднепья». В газете за 16 ноября помещены социалистические обязательства коллектива строителей Лосевской ПМК, которые решили государственный план по генподряду на 1977 год завершить за 10 месяцев.

Опубликовано также обязательство доярки колхоза «Русскобуйловский» М. К. Лыковой, которая дала слово получить в 1977 юбилейном году не менее 3500 литров молока от каждой коровы своей группы.

Публикация социалистических обязательств в честь 60-летнего юбилея Советского государства и определение рубежей 1977 года имеет глубокий смысл. В них выражено стремление трудовых коллективов, каждого работника внести свой вклад в досрочное выполнение заданий пятилетки, в решение коренных экономических проблем, намеченных XXV съездом КПСС. Долг нашей прессы придать широкой гласности намеченным рубежам на новый, 1977 юбилейный год, поддерживать патриотическое движение — встретить 60-летие Великого Октября новыми трудовыми победами.

● ПОСЛЕ ВЫСТУПЛЕНИЯ «КОММУНЫ»

«ГОРЮЧЕЕ НАДО БЕРЕЧЬ»

Под таким заголовком в «Коммуне» за 15 октября была напечатана корреспонденция П. Вьюнова о фактах разбазаривания горючего.

Директор Воронежской нефтебазы В. Л. Бараков и секретарь партбюро А. М. Сигачев сообщили редакции, что корреспонденция обсуждалась на заседании местного комитета профсоюза и на общем собрании коллектива нефтебазы, на котором присутствовали заправщики со всех автозаправочных станций города.

Виновные в нарушении правил отпуска нефтепродуктов наказаны. Заправщик АЗС № 2 М. Н. Черняева уволена с работы, заправщики АЗС № 1 А. А. Пальчикова, АЗС № 54 А. В. Ананьева переведены сроком на два месяца в разнорабочие, заправщику Г. П. Дедик, водителю автозаправочной станции В. Л. Лапинскому объявлен строгий выговор, на заправщика АЗС № 52 С. В. Ерхову возбуждено уголовное дело.

ЮБИЛЕЙ ПАРТИИ КОММУНИСТОВ КИПРА

НИКОЗИЯ, 19 ноября. (ТАСС). В связи с предстоящим празднованием 11—12 декабря 50-летия Прогрессивной партии трудового народа Кипра (АКЭЛ) Центральный Комитет партии опубликовал заявление, в котором подчеркивается:

Члены партии и ее сторонники ознаменуют юбилей еще большим укреплением патриотического и демократического единства народа. Они усилят борьбу за вывод всех иностранных войск с территории острова, за возвращение беженцев в свои дома, за выяснение судьбы всех без вести пропавших, за сохранение независимости, суверенитета, территориальной целостности и политики неприсоединения Кипра.

В заявлении сообщается, что в празднании юбилея примут участие делегации братских партий. Будут проведены митинги и собрания во многих городах и деревнях Кипра.

БОЯТСЯ ВЫХОДИТЬ НА УЛИЦУ

ВАШИНГТОН, 19 ноября. (Корр. ТАСС). Престарелые американцы боятся появляться на улицах крупных американских городов. В любой момент, даже днем, на них могут напасть, ограбить, избить.

На телевизионном экране — старушка. Несколько дней назад она осмелилась днем пойти в магазин за продуктами. Два несовершеннолетних хулигана напали на нее, отняли деньги да еще избили. Старушка, рассказывая репортерам о своих злоключениях, лишь плачет да качает головой: помощи ждать неоткуда.

Пожилые люди боятся в одиночку прогуливаться по улице или в парке. Обычно они собираются группами.

Власти одного из районов Нью-Йорка решили «помочь» престарелым. Они открыли курсы, на которых обучают их, что делать в случае нападения. Главное правило — не двигаться, не кричать, не звать на помощь, добровольно отдать все деньги — и тогда, может быть, бандиты тебя не изобьют...

Е. ЕГОРОВ.

За рубежом

В странах социализма

ПРАГА. Сотрудничество с Советским Союзом является, бесспорно, нашей главной гарантией уверенного политического и экономического развития, пишет газета «Руде право». Она подчеркивает, что постоянное углубление и расширение чехословацко-советского сотрудничества — генеральная линия Коммунистической партии Чехословакии, подтвержденная ее XV съездом.

О широком размахе сотрудничества красноречиво говорит прежде всего развитие торговли между нашими странами. За последнее пятилетие товарооборот возрос в полтора раза и составил почти 15 миллиардов рублей. В новой пятилетке, как предусматривается, он составит 25 миллиардов рублей.

БЕРЛИН. Расширяется и модернизируется парк железнодорожного транспорта ГДР. В настоящее время в нем более 32 тысяч современных товарных вагонов. Большинство из них носят марки вагоностроительных заводов ГДР. Однако по стальным магистралям страны грузы перевозятся также в вагонах, построенных в Чехословакии, Румынии, Франции и ФРГ.

Важное направление модернизации грузового железнодорожного транспорта — расширение парка многоосных специальных вагонов большой грузоподъемности.

БУДАПЕШТ. Завершены работы по реконструкции и расширению одного из крупнейших предприятий пищевой промышленности Венгрии — фабрики по производству салями в Сегеде. Уже в нынешнем году фабрика выпустит около 14 тыс. тонн колбасы салями, то есть почти на 4 тыс. тонн больше, чем в прошлом году.

Пищевая промышленность Венгрии в последние годы стала одной из самых динамичных отраслей народного хозяйства страны. Об этом свидетельствует хотя бы тот факт, что за истекшие пять лет ассортимент ее продукции увеличился вдвое.

УЛАН-БАТОР. В промышленном районе монгольской столицы недавно вступил в строй действующих новый завод по ремонту строительных машин и оборудования. Это самое крупное в стране подобное предприятие.

Создание и укрепление строительной индустрии продиктовано широким размахом капитального строительства в МНР. 30 лет назад в Улан-Баторе была создана первая строительная организация, а сегодня здесь действуют семь специализированных трестов. Благодаря их активной деятельности на карте страны появляются новые города, промышленные центры, на селе вырастают благоустроенные современные поселки.

БЕЛГРАД. Третий по счету турбоагрегат мощностью 300 тысяч киловатт вошел в строй на теплоэлектростанции в Обреноване под Белградом. После окончания строительства этой одной из крупнейших в стране станций ее мощность достигнет 2,5 миллиона киловатт. Увеличение производства электроэнергии — одна из важнейших задач югославской экономики. Текущим пятилетним планом развития страны предусматривается осуществление широкой программы строительства электростанций. В развитии энергетики Югославия тесно сотрудничает с Советским Союзом. При техническом содействии СССР в республике уже построены и сданы в эксплуатацию шесть электростанций. В их числе крупнейшая в Югославии судоходная энергетическая система «Джердап» на Дунае.

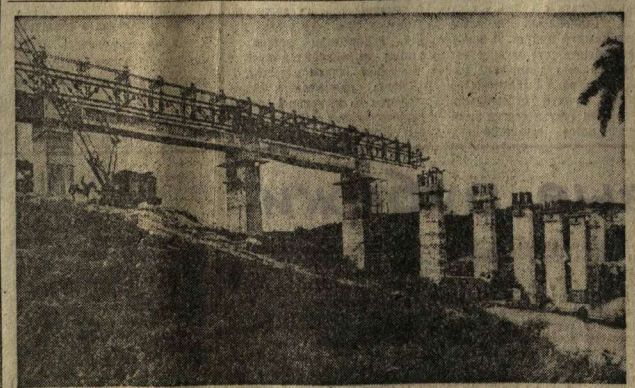

КУБА. Рабочие-строители, ведущие реконструкцию железнодорожной магистрали Гавана—Сантьяго-де-Куба, сдали в эксплуатацию очередной участок Гавана—Кампо—Флорида. По нему прошли первые поезда. Сейчас строители трудятся над тем, чтобы сдать в эксплуатацию участок Гавана—Санта-Клара протяженностью 280 километров. Им предстоит проложить новое и реконструировать старое железнодорожное полотно протяженностью почти 900 километров, построить и реконструировать мосты, воздвигнуть локомотивные и вагонные депо. В соответствии с первым пятилетним планом скоростное движение поездов на всей магистрали должно быть открыто к концу 1980 года.

Союз молодых коммунистов Кубы объявил реконструкцию дороги ударной комсомольско-молодежной стройкой.

НА СНИМКЕ: на одном из участков строительства в провинции Матансас. Берега реки Каннимар скоро соединит новый железнодорожный мост.

Фотохроника ТАСС.

«Черные списки» и человеческие судьбы

В недавно вышедшем американском фильме «Подставное лицо» нет ни выстрелов, ни крови, ни погони. Даже секса нет. По теперешним голливудским стандартам — странная лента. Но, без сомнения, фильм найдет массового зрителя, поскольку поднимает прежде закрытую в американском кинематографе тему мрачной эпохи маккартизма. В те позорные годы и сам Голливуд оказался активным соучастником охоты за ведьмами...

Известная писательница и драматург Лилиан Хеллман в своей недавно вышедшей книге воспоминаний назвала те пятнадцать страшных лет «временем негодяев». Режиссер Мартин Ритт и сценарист Уолтер Бернштейн показали теперь негодяев на экране.

Актер Хеки Браун — один из героев картины, вроде бы вовсе и не негодяй. Разговорчив, симпатичный, добродушный, отзывчивый. В этой роли блестяще выступает популярный Зеро Мостел. Когда-то Хеки Браун участвовал в первомайской демонстрации, даже подписался на газету «Дейли уоркер». Во время второй мировой войны внес деньги в фонд помощи Советскому Союзу. И он попадает в «черный список».

— Так ведь с русскими на одной стороне сражались, — оправдывается он перед «консультантом, по американизму». — А газету я и не раскрывал: из почтового ящика—в мусорный. И на демонстрации был ради одной девушки — очень мне она нравилась...

Хеки Браун пытается спасти карьеру и семейное благополучие. Он готов сделать все, что пожелает «консультант». А тот просит его всего лишь «уточнить список», донести на коллег...

Такие вот негласные «черные списки» существовали в эпоху маккартизма на кино- и телестудиях, в газетах и издательствах. В них попадали «красные», иными словами, те, кто имел отношение к коммунистам, «розовые» — те, кто, возможно, имел отношение к коммунистам, и все прочие — просто по доносу. И режиссер Мартин Ритт, и сценарист Уолтер Бернштейн, и исполнитель главной роли Зеро Мостел, да и многие другие актеры, снимавшиеся в фильме, значились в этих списках.

«Подставное лицо» несомненно послужит американцам не только напоминанием о тех зловонных низинах, куда скатилась Америка в приступе антикоммунизма, но и предупреждением на будущее. Хотя «время негодяев» в его конкретном варианте маккартизма бесславно окончилось, «многие продолжают и теперь играть в эту игру», — пишет Хеллман в своей книге. Примеров подобной игры предостаточно.

Все последние разоблачения деятельности ЦРУ и ФБР подтверждают, что «черные списки» в США продолжают существовать по сей день и даже в более полном объеме.

Г. ГЕРАСИМОВ,
соб. корр. АПН.
Нью-Йорк.

Неслучайная вспышка расизма

Панашкейра... Название этого малоизвестного до недавнего времени шахтерского поселка в Португалии мелькает в эти дни в заголовках лиссабонских газет. Разыгрывавшаяся здесь трагедия унесла две человеческие жизни. Девять раненых доставлены в больницу.

Нет, речь идет не о несчастном случае в шахте. Был выходной день. Многие рабочие собрались в местном клубе. Одна из версий происшедшего такова: кто-то уронил спичечный коробок, нагнулся, чтобы поднять его, а в это время его толкнули. Завязалась потасовка...

Нелепый инцидент? Но почему столько жертв? И разве случайно, что оба убитых и восемь из девяти раненых — с черным цветом кожи и к тому же иммигранты с островов Зеленого Мыса?

Вот оценка, которую дала происшедшему лиссабонская печать: «Это заранее подготовленное начало мощной волны расизма в Португалии».

События развивались следующим образом: в результате стычки были разгромлены общежития рабочих, разбиты окна в нескольких домах. Следующее утро стало утром мести. Белые жители Панашкейры, многие из них расисты, бежавшие из бывших португальских колоний, вооружившись железными прутьями, устроили настоящую «охоту» за «цветными». Полиция, прибывшей только к вечеру «из-за нехватки транспортных средств», с трудом удалось восстановить порядок. Власти были вынуждены вывезти 150 чернокожих рабочих Панашкейры, их жен и детей за пределы поселка. Расовый конфликт в Панашкейре тем не менее сохраняет свою остроту.

Нет сомнения, что за кулисами событий в Панашкейре стоит португальская реакция, стремящаяся всеми силами воспрепятствовать демократическим преобразованиям в стране. При этом преследуются, как видно, совершенно определенные цели.

Во-первых, отвлечь рабочих от классовой борьбы, переключив их внимание на борьбу «расовую». Во-вторых, нанести ущерб налаживающимся отношениям Португалии с ее бывшими африканскими колониями. И, в-третьих, разжечь страсти среди сотен тысяч озлобленных «возвращенцев», бежавших из Африки после крушения португальской колониальной империи.

Провокаторы, подогревающие расовую рознь, как и фашисты, устраивающие взрывы бомб в городах, стремятся создать в стране обстановку нестабильности, повернуть вспять процесс демократизации Португалии.

В. РЕЗНИЧЕНКО,
соб. корр. АПН.
Лиссабон.

В МИРЕ КНИГ

Юван ШЕСТАЛОВ. В краю Сорни-най. Северные монологи. Профиздат. 1976 г. 304 стр. Цена 65 коп.

С писателем Ю. Шесталовым читатели знакомы по романам «Синий ветер каслания», «Когда качало меня солнце» и другим. Новая книга рассказывает о жизни далекого северного края, об открытии тюменской нефти, о том, как вливаются в ряды рабочего класса новые представители — люди народа манси.

Иван БАУКОВ. Сегодня вновь стихами говорю... Лирика. Издательство «Советский писатель», 1976 г. 222 стр. Цена 83 коп.

Книга известного русского поэта Ивана Баукова включает в себя лучшее, что создано им в течение почти сорока лет. Своеобразие И. Баукова как поэта не в формальных поисках, а в стремлении полнее, глубже выразить свое личное отношение, взгляд на мир, на людей, на жизнь. За его плечами большой жизненный путь, богатый жизненный опыт.

Виктор БОРОЗДИН. Мальчишка с Корабельной. Повесть. Издательство «Советская Россия». 1976 г. 128 стр. Цена 22 коп.

«Мальчишка с Корабельной» — повесть о детстве замечательного советского полярника, дважды Героя Советского Союза Ивана Дмитриевича Папанина.

Встречаем солидно

ЗАВОДЫ. ФАБРИКИ. СТРОЙКИ.

МИНИСТЕРСТВО путей сообщения и ЦК отраслевого профсоюза наградили 92 рабочих завода имени Дзержинского, досрочно выполнивших задание первого года пятилетки, знаком «Победитель соцсоревнования 1976 года» и 105 человек — почетными грамотами.

Столяр тепловозосборочного цеха П. Дрожжин удостоен звания «Почетный железнодорожник», а слесарям этого цеха И. Солодовникову и В. Филимонову вручены именные часы.

И. ДРОБЫШЕВ.

НА ВОРОНЕЖСКОМ хлебозаводе № 1 в нынешнем году внедрены хлебные формы, покрытые полимерными материалами. Это новшество не только исключило необходимость смазки форм растительным маслом вручную, но и позволило повысить производительность и улучшить качество продукции, экономить дорогостоящее сырье и отказаться от профессии смазчиков. Оно распространено и на предприятиях нашей области, и заимствовано представителями родственных заводов страны.

В разработке и внедрении этих и других мероприятий немало творческой инициативы проявили старший наладчик оборудования Нововоронежского хлебозавода Б. Тваскис, механик Георгиу-Дежского хлебозавода Б. Макаров и другие новаторы производства.

В. ВИННИКОВ.

В МЕХАНИЧЕСКОМ цехе № 20 завода «Воронежсельмаш» пущен в эксплуатацию агрегатный станок модели АН-9872, полученный с Минского завода автоматических линий. На нем ведут обработку боковин на передвижную зерноочистительную машину СМ-4,0. Раньше эти детали обрабатывали на расточных станках. С освоением агрегатного станка высвобождены для выполнения других работ четыре расточных станка.

Б. ПОПОВ.

ГОСТИ КАЛИНИНЦЕВ

На днях студенты, приехавшие с Кубы и из Вьетнама и обучающиеся в Воронежском педагогическом институте на физико-математическом факультете, совершили экскурсию на завод имени Калинина.

Студентов гостеприимно приняли. Исполняющий обязанности секретаря парткома В. А. Соколов рассказал им об истории завода, профиле его производства и о заслугах калининцев в 10-й пятилетке. Затем студентов пригласили в механосборочный корпус. Здесь им показали, как монтируются огромные прессы и молоты, как ведется обработка деталей к ним.

Студенты интересовались условиями работы, успехами передовиков соревнования, куда идет готовая продукция. На все эти и другие вопросы были даны исчерпывающие ответы. Гостям вручили юбилейные значки в память о 75-летии образования завода.

М. ЛАЗАРЕВ.

ОРДЕН БРИГАДИРА

В бригаду слесарей-монтажников, которую возглавляет Николай Сафонов, пришел новичок, выпускник профтехучилища комсомолец Володя Мануковский.

— Повезло тебе, парень, — сказал ему комсорг цеха Николай Дробышев. — В хороший коллектив попал.

Еще во время практики паренек заметил, что в цехе нестандартного оборудования отменные труженики и продукция, которая выходит из-под их рук, отличается добротностью. Здесь могут сварить толстостенную огромную цистерну, соорудить многотонный пресс, высоченные элеваторные стеллажи.

Такое под силу лишь правофланговым. А среди них первенство прочно удерживает бригада Николая Сафонова. Ее трудовая слава перешагнула за рамки цеха. Бригада является лучшей не только по объему выполненных работ, здесь уделяют особое внимание качеству продукции.

Сафонов сдержан, немногословен. На завод пришел после службы на флоте — был подводником. В одном из трудных рейсов проявил себя волевым и мужественным, получил благодарность командования, а позднее — медаль «За отвагу». В цехе авторитет завоевал не сразу. В приемах труда этого молчаливого парня проявлялся на редкость добротный почерк. Порой тот или иной выполняемый им узел становился более компактным, обретал большую надежность и получал «добро» и у опытных технологов, и у самых строгих контролеров, потом Николай стал бригадиром.

Когда Сафонову за добросовестный труд вручили орден «Знак Почета», на участке долго царило приподнятое настроение. Среди массивных металлических конструкций неожиданно появились нежные весенние цветы, а кто-то из сварщиков на стальной пластине наплавил электродом надпись: «Так держать, бригадир!». Николаю крепко жали руки его соседи по верстаку: Анатолий Филиппов, Валентин Шеберов и другие монтажники, ставшие за короткое время отличными специалистами.

Членам сафоновской бригады доверена сборка сельскохозяйственных агрегатов — экструдеров. С почетным заданием она успешно справляется, испытала и подготовила к отправке дополнительную партию.

З. СЕМЕНЦОВА,
А. ГОНЧАРОВ.

Механический завод.

НАМОТЧИЦА Воронежского электротехнического завода Александра Ефимовна Пашенина постоянно перевыполняет сменную норму, выпускает продукцию только отличного качества.

Фото В. Майорова.

ЭФФЕКТ ПОИСКА

Коллективу инструментального цеха поручили ответственный заказ: освоить новую модель опор качения РОД-101, срочно изготовить их 500 штук.

При изготовлении деталей и сборке опор качения требовалась микронная точность. Было над чем задуматься бригадиру лекального отделения Николаю Павловичу Датчуку: ведь именно ему и его товарищам предстояло выполнить это важное задание.

Датчук внимательно посмотрел чертежи, ознакомился с технологией, мысленно проследил весь процесс изготовления изделий от первой до последней операции. Обратил внимание на самые трудоемкие операции. Появились задумки...

Начальник цеха Иван Евдокимович Завалишин не удивился, когда на следующий день зашел к нему в кабинет Датчук: не в первый раз он обращался за советом.

— Приспособление хочу предложить для обработки направляющих опор качения, — начал слесарь-лекальщик, — вот только с расчетами у меня слабовато...

— Дело перспективное, — внимательно выслушав рабочего, поддержал Завалишин — Расчеты для меня подготовить особого труда не составит. Вот только кому поручить изготовить это точное приспособление?

— Да я и сделаю. — услышал он ответ Датчука.

— Мне первому пришлось испытать приспособление в действии, — рассказывает фрезеровщик цеха, делегат XVII съезда ВЛКСМ Михаил Варанов. — Оно превзошло все ожидания. Представьте себе, раньше паз в направляющих прорезали концевыми фрезами, десятками они выходили из строя. А сколько деталей шло в брак... Сейчас я закладываю в обойму приспособления не одну, как раньше, а десять направляющих и фрезерую специальной дисковой фрезой, изготовленной нашим рационализатором, заточником Анатолием Родионовым. Производительность труда возросла в 4—5 раз, а главное — качество стало отменным.

— Рационализацией я занимаюсь уже давно, — улыбается Николай Павлович.—Мною подано более ста предложений Только в этом году внедрено десять моих новшеств.

Станкостроительный завод.

А. МЯСНИКОВ.

ДОРОГА ЕГО ЖИЗНИ

О дорогах Федор Семенович Шишкин может рассказывать долго, потому что за рулем автомобиля он провел десятки лет. Вначале на Дальнем Востоке, где воевал в Великую Отечественную, теперь вот уже двадцать шесть лет водит он машину от проходной 55-го цеха в Москву, Белгород, Харьков, в Дзержинск.

Велико движение по трассе Воронеж — Москва. Днем и за 12 — 14 часов не добраться. Опыт подсказал Федору Семеновичу оптимальный вариант. Шофер отправляется в путь ночью. В это время дорога свободнее. К утру можно попасть

в Москву, где нужно взять водород или полиэтиленовую пленку для упаковки каучука.

— Шишкин, — говорит начальник цеха В. А. Кавешников, — один из самых опытных наших водителей. Он — чуткой, отзывчивой души человек, хороший товарищ.

Недавно водителю Федору Семеновичу Шишкину вручен орден Трудовой Славы III степени.

П. ЖУКОВСКИЙ.
Завод СК имени Кирова.

НА СНИМКЕ: Ф. С. Шишкин.

Фото Б. Фомичева.

В НОГУ СО ВРЕМЕНЕМ

С ТЕАТРАЛЬНОЙ КОНФЕРЕНЦИИ В ВОРОНЕЖЕ

ТЕАТРУ покорны все возрасты и все профессии. Сколь бурно ни развиваются такие массовые средства информации, как кино и телевидение, они не в состоянии заменить непосредственное общение зрителя со сценой. Во встрече с театром советские люди ищут ответа на самые острые и злободневные вопросы современности. Он помогает им в изучении явлений повседневной действительности, обогащает их нравственные и эстетические представления. Что же нужно для того, чтобы театр всегда и во всем был для зрителя великим учителем жизни? Этот вопрос красной нитью проходил через всю конференцию театральных работников, которую провели воронежское отделение Всероссийского театрального общества и областное управление культуры.

С докладом о деятельности театров в минувшем сезоне и о задачах на новый сезон выступил начальник областного управления культуры О. К. Застрожный. В прениях по докладу приняли участие артисты, режиссеры и дирижеры воронежских театров, критики и театроведы Москвы, Ленинграда и Воронежа. Разговор, начавшийся на пленарном заседании, продолжался на занятиях секций, а «секциями» в данном случае стали сами театры — оперы и балета, драмы имени А. В. Кольцова, ТЮЗа, кукол. Мы, таким образом, получили возможность как бы проникнуть в ту коллективную творческую лабораторию, в которой создается сценическое искусство Воронежа.

Нельзя не почувствовать того, что в этой лаборатории господствует дух неутомимых поисков, стремления занять активную позицию в общественной жизни. Он находит свое выражение как подборке репертуара, и в умении прочитать его свежим, заинтересованным взглядом художника-публициста. Вот почему многие постановки наших театров пользуются заслуженным успехом у зрителя, получают его горячий, взволнованный отклик.

Вместе с тем наше время, время героического труда советского народа, занятого претворением в жизнь планов десятой пятилетки, предъявляет повышенные требования и к работникам искусства, настоятельно зовет их на передний край борьбы. Оценивая деятельность театров с этой точки зрения, участники конференции прямо указывали на многие недостатки и нерешенные проблемы. В этой связи заслуживает внимание вопрос о правильном понимании новаторства в сценическом искусстве.

Всякое новаторство подразумевает прежде всего бережное отношение к ранее накопленному опыту, серьезное освоение классического наследия и уже на этой основе движение вперед. В некоторых же постановках наших театров проглядывает простое желание блеснуть оригинальностью, некритическое использование внешне эффективных, но по сути дела пустых решений. Есть новаторство истинное и новаторство ложное, оригинальность и оригинальничанье, мода и модничанье. Где же лежит грань, которая отделяет одно от другого? Единственно надежным критерием здесь может служить только оценка по признакам общественного значения спектакля, глубины раскрытия характеров, остроты постановки социальных и нравственных проблем. И всякое пренебрежение этим критерием неизбежно обнаруживается штампом, примитивом, ослабляет воздействие сцены на зрителя.

Исключительно большое значение для каждого театра имеет правильный подбор репертуара. Для всех наших творческих коллективов характерно стремление заполучить в свои руки такую пьесу, которая позволила бы поставить перед зрителем вопросы большого патриотического и интернационального звучания, вызывала его на размышления, пробуждала в нем сильные и благородные чувства. Тем досаднее, когда в угоду всей той же ложно понимаемой моде принимаются к исполнению заведомо неполноценные пьесы, не дающие необходимого материала для творчества режиссера и актера. Показательно, что именно иногородние участники конференции, по достоинству отмечая опыт работы воронежцев с местными драматургами и композиторами, в то же время говорили о том, что этот опыт еще не получил должного закрепления и развития.

Многие выступающие обеспокоенно обращали внимание на факты, свидетельствующие о пренебрежении к сценической культуре, исполнительскому мастерству. В театре все важно. Голос актера, его движение, мимика, жест, та обстановка, в какой выступает он. Поэтому творческая взыскательность, сознание высокой ответственности перед зрителем должны стать неотъемлемым качеством каждого театрального работника.

Недавнее постановление ЦК КПСС о работе с творческой молодежью привлекло к себе самое пристальное внимание всех без исключения работников театра. Выступающие на конференции горячо говорили о необходимости душевного и требовательного отношения к молодым артистам, о значении идейного воспитания и систематической профессиональной учебы.

В работе конференции приняли участие театральные и музыкальные критики, в том числе заслуженный работник культуры РСФСР Н. Путинцев (Москва), доцент Ленинградской консерватории М. Слуцкая, член репертуарной коллегии Министерства культуры РСФСР В. Подгоренский, заведующий отделом ВТО В. Кошеленко, кандидат искусствоведческих наук А. Смелянский (Москва) и другие.

Конференция вылилась в обстоятельный и откровенный разговор о задачах театра, о призвании артиста, о путях дальнейшего повышения действенности искусства, дала добрый повод для раздумий и для дерзаний.

Б. ПОДКОПАЕВ.

ВЫ НАМ ПИСАЛИ

В Левобережном районе Воронежа есть рынок «Придача». Об антисанитарном его состоянии редакции сообщил И. Ф. Золотухин.

Содержащиеся в его письме факты проверили работники городской санитарно-эпидемиологической станции. О принятых мерах редакцию проинформировала главный врач станции Г. Е. Соловей. Вопрос о работе рынка рассмотрен на совещании в Левобережном райисполкоме, где намечены мероприятия по благоустройству рынка и улучшению его содержания. За невыполнение решений санэпидстанции директор рынка «Придача» т. Тишин оштрафован. Сейчас санитарное состояние рынка значительно улучшилось.

* * *

«Зайдите завтра». Такими словами встречали в мастерских № 6 и № 7 объединения «Воронежоблтелерадио бытехника» Н. М. Иванова, который сдал в ремонт радиомагнитолу.

Так и не дождавшись «завтра», тов. Иванов обратился в редакцию с письмом. Для принятия мер оно было направлено в областное управление бытового обслуживания населения, откуда получен ответ. Приказом по объединению инженер цеха № 2 Н. Сушков строго предупрежден. За волокиту с ремонтом старшему радиомеханику цеха № 2 А. Каменеву объявлен выговор. Он лишен на 50 процентов месячной премиальной оплаты.

* * *

Жители улицы Мопра М. П. и М. В. Шменкины, а также Н. М. Устеменко в письме в газету просили оказать содействие в восстановлении в их домах водопроводной линии.

В связи с ремонтом магистрального водопровода, информирует председатель Левобережного райисполкома В. А. Плюшкин, водоснабжение в домах на улице Мопра было отключено. Сейчас линия отремонтирована, вода в дома подана.

* * *

О неправильных действиях и. о. управляющего домами № 6 Центрального района В. Кузнецова рассказали председатель уличного комитета улицы Бучкури К. Я. Пономаренко и председатель товарищеского суда А. Н. Дедов.

За неправильные действия, сообщает заместитель председателя Воронежского горисполкома Л. Н. Корнеев, приказом по городскому управлению жилищного хозяйства В. Кузнецов от занимаемой должности освобожден.

● ПРОПАГАНДА

ВСЕМИ СРЕДСТВАМИ

Очередные занятия теоретического семинара преподавателей Воронежского монтажного техникума были посвящены изучению материалов октябрьского (1976 года) Пленума ЦК КПСС и пятой сессии Верховного Совета СССР.

Особое внимание пропагандисты А. П. Потапин и В. П. Колесников и слушатели, выступавшие на занятиях, уделили проблемам, поставленным в речи на Пленуме ЦК КПСС Генеральным секретарем ЦК КПСС товарищем Леонидом Ильичом Брежневым. И это понятно: ведь содержащиеся в этой речи теоретические положения и практические выводы являются руководством к действию для каждого советского человека.

На проводимых в эти дни политических информациях для учащихся широко освещаются задания десятого пятилетнего плана, одобренные Пленумом ЦК КПСС и утвержденные сессией Верховного Совета СССР. В беседах много внимания уделяется капитальному строительству, ибо по окончании техникума всем ребятам предстоит работать на стройках десятой пятилетки.

Активно ведется оформление наглядной агитации.

Ив. БЫЧЕК,
внештатный корр. «Коммуны».

НАГРАДА КОНСТРУКТОРУ

Старший конструктор экспериментального цеха Воронежского производственного объединения «Работница» Л. Л. Фалина является автором некоторых моделей женских зимних пальто, которые пользуются повышенным спросом у покупателей. За активное участие во Всесоюзном общественном смотре использования изобретений и рационализаторских предложений в народном хозяйстве она награждена знаком ВЦСПС.

● *СЛУЖБА БЫТА*

ДЕФИЦИТ ЧУТКОСТИ

НАТАЛЬЯ Петровна Назаренко, заведующая магазином № 8 горплодоовощторга, что расположен на проспекте Революции, никак не хотела согласиться с жалобой, поступившей в редакцию.

— Не помню такого случая, — заявила она. — Чуткое отношение к покупателю стало в нашем коллективе правилом.

Сдержанный, уверенный тон заявления начисто отметал все попытки представить дело поиному. Но тем не менее многое говорило совсем об обратном. Еще в октябре отправил почтой письмо с просьбой помочь приобрести картофель и капусту в этот магазин участник Великой Отечественной войны, инвалид И. Т. Симонов. «Несколько раз звонил потом, говорил с руководством магазина, но безуспешно... А ведь я одинок, и состояние моего здоровья не позволяет самому справиться с этим вопросом», — пишет он в редакцию. Тов. Симонов, действительно, не может, как большинство из нас, взяв в руки авоську, прийти в магазин и подобрать необходимое. Так уж случилось, что не обошли его военные беды стороной. На Курской дуге в далеком сорок третьем был контужен старший лейтенант Иван Симонов. С того времени вошла в его жизнь новая, сложная и нелегкая судьба. Но он не сетовал. Знал, какой ценой досталась всем победа.

— Помогли люди, — рассказывал потом Иван Тихонович. — С их помощью позже, с годами почувствовал, что пусть даже такой, нетрудоспособный, инвалид, а нужен им. Двадцать два года вот являюсь бессменным старшим по дому. Но с таким фактом, скажу откровенно, встретился впервые, хотя обращаюсь в этот магазин нечасто. Всего раз или два в год.

Думается, что не в том главное, сколько раз обращался в магазин человек с суровыми отметинами войны. Суть в другом. Как встретили его там, как отнеслись к его просьбе. С инвалидами войны, офицерами в отставке, также жителями Воронежа, Е. С. Лопуховым и Н. И. Дорофеевым в магазинах № 1 на проспекте Революции и № 249 по улице Ф. Энгельса поступили тоже не лучшим образом. «Спрашивайте у очереди, тогда и по удостоверениям получите нужное». Таков был ответ продавцов этих магазинов. И не вспомнили даже, что специальным указанием Министерства торговли инвалидам войны предусмотрены льготы.

Впрочем, Н. П. Назаренко знает это указание достаточно четко и точно. И вроде бы с полной ответственностью, наконец, заявляет, что «коль так произошло, то магазин немедленно исправит свою ошибку». Но прошло три дня, и дело не сдвинулось с места.

Пожалуй, на этом можно бы и ставить точку, задав руководителям горплодоовощторга всего один вопрос, — почему руководство указанного магазина не выполняет важнейшего постановления?

Но не будем торопиться. Тем более, что сам руководитель этой торговой точки настойчиво «уповал» на чуткое отношение коллектива к покупателю. На чуткость, не записанную пунктом в сопобязательствах.

Давайте для начала все же посмотрим внимательнее сопобязательства этого коллектива. И мы увидим следующее, о чем даже не догадывалась Наталья Петровна. Пункт восьмой их, например, гласит: «Повысить культуру обслуживания покупателей, не допускать случаев нарушений правил советской торговли». Но они, эти нарушения, в магазине № 8 налицо. В день нашего посещения в торговом зале не оказалось контрольных весов, книги жалоб и предложений. На двух рабочих местах перед магазином отсутствовали продавцы.

— Надоело уже штрафовать, — таково мнение проверяющего врача городской санэпидстанции. Действительно, достаточно посмотреть санпаспорт магазина и убедиться, что никакой мало-мальской работы в этом направлении здесь не проводится. Только в прошлом году проверяющие горСЭС, торга, управления торговли оставили 21 предупреждение по санитарному состоянию магазина, по культуре обслуживания в нем. В этом году — их уже восемнадцать.

Непонятно здесь одно — каким путем собираются в коллективе выполнять этот пункт обязательств. Непонятно и другое: реакция руководства магазина на претензии покупателей. В заявлении № 24 только за этот год в книге жалоб и предложений есть коллективная запись: «Продавцы отделов закончили работу на 20 минут раньше. На все просьбы завмаг не обратил внимания». Не смогла Н. П. Назаренко объяснить этот факт. Даже ответа нет на него с 23 октября.

Во многом недостает здесь чуткости. Остро ощущается здесь ее дефицит не только в отношении покупателя. План третьего квартала выполнен коллективом всего лишь на 83,5 процента. Это ли не тревога для руководителя магазина?

— Болела я в это время,— спокойно объясняет Наталья Петровна. Говоря откровенно, вряд ли все это объясняется только этой причиной. Тут дело гораздо сложнее. И начинается оно с отсутствия простой таблички в магазине, где ясно должно быть написано, что инвалиды войны обслуживаются вне очереди, с человеческого участия в их трудной судьбе, в помощи им и, наконец, со строгого соблюдения правил советской торговли.

Н. МИХАЙЛОВ,
корр. «Коммуны».

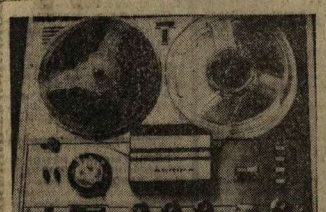

ЧЕТЫРЕ ДОРОЖКИ «АСТРЫ»

ВОРОНЕЖЦАМ хорошо известны магнитофоны «Астра», выпускаемые заводом «Электроприбор». Сейчас на предприятии освоен выпуск и изготовлена опытная партия модели—«Астра-207». Это транзисторный четырехдорожечный магнитофон с улучшенным звучанием. Он может записать на одной магнитофонной ленте шестичасовую программу. Магнитофон «Астра-207» более экономичен и надежен в эксплуатации.

Разработку технологического процесса производства и совершенствование деталей схемы произвели специалисты завода под руководством конструктора Ю. Н. Кириллова. В сборке и наладке опытной партии «Астры-207» приняли активное участие технолог Н. В. Полосухина, контрольный мастер В. Н. Поляков, регулировщик А. А. Рысев, монтажницы З. С. Комарова, Л. И. Шемна и многие другие.

Сейчас новинка проходит заводские испытания.

На снимках: четырехдорожечный транзисторный магнитофон «Астра-207». В цехе сборки магнитофонов. Контрольный мастер В. Н. Поляков.

Фото С. Ефимова.

ТАМ, ГДЕ БЫЛ ПУСТЫРЬ

Улицы Юлиуса Яноиса, Маршала, Молодогвардейцев... Каких-нибудь пять—семь лет назад этих названий не было на карте города. Теперь же на месте, где был недавно пустырь, в небо поднялись новостройки. На глазах преображается Юго-Западный жилой район города. Школы, больницы, детские сады, жилые дома здесь строят добротно, красиво. Поднимаются этажи. Идут строительные работы на сооружении спортивного комплекса, нового кинотеатра.

П. ОРДОВ,
рабкор.

СПОРТ

КТО БУДЕТ АРБИТРОМ?

ЖУРНАЛИСТ В. ПАШИНИН ЗНАКОМИТ С СИСТЕМОЙ ПОДГОТОВКИ СПОРТИВНЫХ СУДЕЙ ДЛЯ ОЛИМПИАДЫ-80

О спортивных судьях говорят не столь уж часто. А если на страницах прессы разбирают обстоятельно их деятельность, то, как правило, в отрицательном плане: допустил неточность, был необъективен и тому подобное.

Что поделаешь, такое уж сложилось общее мнение у болельщиков: «Хороший судья тот, кого не видно во время соревнований». Вряд ли тут поспоришь, но все же справедливости ради нужно сказать: спортивные судьи в подавляющем своем большинстве — это подлинные рыцари спорта, его верные служители и знатоки. Здесь я мог бы назвать таких наших признанных судей, как футбольный арбитр Николай Латышев, доцент Московского станкостроительного института, как его коллега Кестутис Андзюлис — журналист, как олимпийский чемпион, в прошлом один из лучших хоккейных нападающих, а ныне хоккейный арбитр Алексей Гурьянцев...

Откуда берутся судьи, кто их готовит в нашей стране?

Судейский список иногда берет сомнений с арены борцы мастер. Так было, например, с олимпийским чемпионом по боксу Владимиром Енгибаряном. Совершенно очевидно, что специфика бокса спортсмену была досконально известна, дело оставалось за практикой судейства.

А вот как становятся арбитрами научные работники, инженеры, журналисты и другие? Каков путь этих людей к судейству?

У нас в стране уже много лет действуют так называемые судейские семинары. Каждый коллектив физической культуры — будь то заводской, колхозный или какой-либо другой, прежде чем организовать тот или иной турнир, провести спартакиаду, должен подготовить и своих судей. Главным судьей, членами жюри могут быть приглашенные арбитры высоких категорий, но непосредственно на месте соревнований должны быть судьи, подготовленные в коллективе.

Обучение судей ведут специалисты спорта. Затем приходят пора практических занятий. Так появляются судьи трешей-кегеорнк. Они-то и судят первые, в низовом звене состязаний. Лучшие арбитры получают право проводить соревнования более высокого ранга: в городе, районе. Но для этого, однако, надо вновь прослушать цикл семинарских лекций, выдержать экзамен и получить вторую категорию. Затем может последовать категория первая, республиканская, далее всесоюзная и, наконец, международная, которая, естественно, присваивается специальной комиссией той или иной международной федерации спорта.

Короче говоря, действует все та же система, принятая в нашем спорте: от физкультурного коллектива своей производственной организации к высшим спортивным рубежам.

Таков общий принцип. И вот теперь, когда уже идет подготовка к Олимпиаде-80, полным ходом ведется и отбор спортивных судей. Тех, кому будет оказана высокая честь вести судейство олимпийских соревнований, и тех, которые примут участие в проходящих по всей стране соревнованиях под девизом: «Олимпийский год — не только для олимпийцев!»

Что же здесь делается? Известно, например, что олимпийские старты дебютантов будут судить 180 советских арбитров. Как будут отобраны наиболее достойные?

Для этого проводится конкурс на звание лучшего судьи. Он проходит в три тура, каждый из которых, содержит четыре этапа. Итак, 12 зачетных ступеней! Первый тур заканчивается в этом году.

В будущем году состоится второй. Опять же в четыре этапа, что означает: надо прослушать четыре семинара, выдержать четыре экзамена — тем, разумеется, кто намерен участвовать в третьем туре, в 1978 году.

Вот, собственно говоря, и все. Как видите, очень просто. Только за этой простотой три года учебы, три года судейства соревнований самого различного масштаба, три года непосредственных занятий спортом: судья должен быть сам отлично физически подготовленным.

Это, в общем-то большая, серьезная работа. Но и цель высока: на месте олимпийских стартов, у финишной олимпийской черты должны стоять люди, безукоризненно знающие спорт, преданные спорту и его высоким идеалам.

Владимир ПАШИНИН.
(АПН).

КРАСНАЯ СТРОКА В ТАБЛИЦЕ

НЕСКОЛЬКО месяцев проходило очередное первенство области по футболу. В первой группе выступали двенадцать команд.

Футболисты авиационного завода и «Факела» вот уже несколько лет подряд ставят перед собой единственную задачу: стать чемпионами. В нынешнем году, несмотря на обилие встреч в розыгрышах кубков Юга, Российской Федерации и Советского Союза среди коллективов физкультуры, лучше проявили себя спортсмены «Факела» (тренер Виктор Ефимов).

ЛИДЕРЫ ЖДУТ СОПЕРНИКОВ

В первом круге они проиграли своим постоянным соперникам со счетом 1:2. Но потом «Факел» приобретал очки, авиастроители нет-нет, да и теряли их. Успех во втором круге с результатом 1:0 не оставил никаких сомнений в конечной победе «Факела» в первенстве. Лучшей оказалась у команды и разность мячей: в ворота соперников забит 81 гол, свои же опытные Виктор Филиппов и Борис Белов держали «на замке», пропустив в 22 матчах всего восемь мячей. «Факел» набрал 40 очков, авиастроители—37.

Эти команды значительно опередили остальных. Упорной была борьба лишь за третье место. В конце концов по лучшей разности мячей призерами стали футболисты «Металлиста», оставив семилукский «Металлург» на четвертом месте. Обе команды набрали по 29 очков.

Значительно улучшили свою игру в нынешнем сезоне «Кристалл» и «Старт», претендовавшие одно время на призовое место. Среди воронежских клубов слабейшим оказался «Локомотив».

Что же касается футболистов Рамони и Анны, то они по традиции уверенее выступают в первом круге. Есть у них и другой недостаток: робость перед клубами, считающимися более сильными.

Откровенно слабо выступили спортсмены Борисоглебска, хотя футболисты этого города ходили не то что в призерах, в чемпионах области.

Впрочем, большего упрека заслуживают не они, а вышеназванные клубы. До каких пор нашим двум ведущим командам придется вести спор только друг с другом? Будут ли соперники у лидеров? Во всяком случае дерзания в спорте всегда приносили желанные плоды, приятные сюрпризы.

Сезон окончен. Впереди новое первенство области. Хочется пожелать новичкам первой группы — футболистам совхоза «Семилукский» и города Павловска уверенности и красивой игры, старожилам же — отличной подготовки к будущим матчам и острой конкуренции и за призовые места, и за чемпионский титул.

Н. ГАЛИЧ.

На снимке: острый момент. Играют воронежские и тамбовские спортсмены.

Фото Ю. Бабенко.

КРОССВОРД № 424

Составил Е. ТЕЛЫШЕВ

По горизонтали: 7. Высшее учебное заведение. 8. Явление резкого возрастания амплитуды вынужденных колебаний. 10. Спутник планеты Марс. 11. Столица государства в Европе. 12. Судоходство между портами одного и того же государства. 15. Цветок семейства синюховых. 16. Шерстяная ткань. 18. Место для представлений в цирке. 19. Музыкальный интервал. 20. Минерал из группы силикатов, драгоценный камень. 24. Болгарский писатель-реалист, автор романа «Под игом». 25. Крупная степная птица. 26. Краткое объявление о предстоящих спектаклях. 28. Лопастный двигатель. 32. Общественный центр РСФСР. 33. Опора для рельсов железнодорожного пути. 34. Драма М. Ю. Лермонтова. 35. Музыкант.

По вертикали: 1. Возвышенная и укрепленная часть древнегреческого города. 2. Роман Ф. М. Достоевского. 3. Приток Амура. 4. Спортивный инвентарь. 5. Стихотворение А. С. Пушкина. 6. Трагедия Софокла. 9. Английский писатель, автор романа «Замок Броуди». 13. Город в Чехословакии. 14. Воинское звание. 16. Электронная лампа. 17. Русский советский писатель, автор книги «Три толстяка». 21. Глубоководный снаряд для океанографических исследований. 22. Известная советская гимнастка. 23. Древнеримский историк, писавший прозой и располагавший события в хронологической последовательности, летописец. 27. Птица отряда воробьиных. 29. Свод правил, положений. 30. Рассказ А. П. Чехова. 31. Музыкально-драматическое произведение.

ОТВЕТЫ НА КРОССВОРД № 423.

По горизонтали: 6. Подосиновик. 9. Низами. 10. Радиан. 12. Серна. 14. Боксит. 15. Краков. 16. Вороток. 18. Городки. 20. Овоскоп. 22. Сортамент. 23. Фламастер. 25. Совятор. 27. Дурранда. 29. Аксиома. 32. Юкатир. 34. Станок. 35. Рулет. 36. Фальбо. 37. Озярис. 38. Десятиборье.

По вертикали: 1. Нокаут. 2. Монисто. 3. Гипербола. 4. Сопрано. 5. Виадук. 7. Фиаско. 8. Каданс. 11. Сороконожка. 13. Рододендрон. 16. Виверра. 17. Команда. 19. Дуант. 21. Онагр. 24. Окисление. 26. Вигвам. 28. Арахис. 30. Коровяк. 31. Мотобол. 33. Роллер. 34. Стильб.

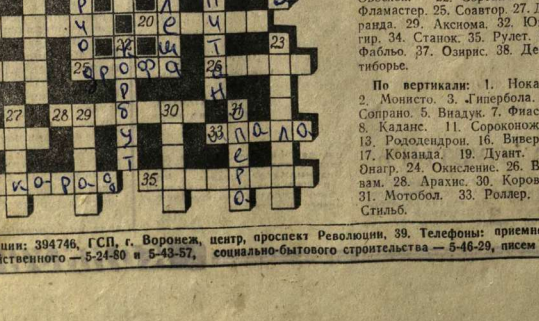

В МИРЕ ИНТЕРЕСНОГО

ДРЕВНЕЕ ГОРОДИЩЕ ТЯНЬ-ШАНЯ

Разыскивая рудные месторождения в долине реки Чаткал, геологи неожиданно обнаружили на высоте около двух тысяч метров в горах Тянь-Шаня древнее городище первого века до нашей эры. Хорошо сохранились каменные дома с четкими линиями улиц, за которыми расположены земляные курганы с захоронениями. В окрестностях городища тянутся оросительные каналы, бравшие начало из верховий реки Чаткал. Они предназначались для полива террасовых участков на склонах гор.

Жители городища были не только искусными земледельцами, но и горняками. Неподалеку от поселения найдены шахты и штольни, каменные жернова для размола руды, горы шлака, остатки плавильных печей.

Найденное поселение, ирригационные системы свидетельствуют о том, что уже в далеком прошлом на этой земле жили оседлые племена, — прокомментировал новость заведующий сектором археологии института истории Академии наук Киргизии И. Кожомбердиев.

Сейчас историки республики начали составлять археологическую карту республики. В ней будет представлено и древнее городище Чаткала.

Н. ЧЕКИН.
корр. ТАСС.
Фрунзе.

НА ВАШИХ ЭКРАНАХ

ПЕРЕДАЧИ I ПРОГРАММЫ ТРАНСЛИРУЮТСЯ ПО ПЕРВОМУ И СЕДЬМОМУ КАНАЛАМ, II ПРОГРАММЫ — ПО ПЯТОМУ КАНАЛУ. ЗВЕЗДОЧКАМИ ОБОЗНАЧЕНЫ ПЕРЕДАЧИ ВОРОНЕЖСКОГО ТЕЛЕВИДЕНИЯ.

ПОНЕДЕЛЬНИК

22 НОЯБРЯ
I ПРОГРАММА

14.00 «Твой труд — твоя высота». Кинопрограммы «Малыгин и его дело», «Учитель», «Капитан».
15.10 «Люблю свою землю». Телевизионный очерк. (Цв.).
15.40 Концерт оркестра народных инструментов Е. Видное. (Цв.).
16.10 Фильм — детям. «Белый клык». Художественный фильм.
*17.30 Киночерик.
*17.45 «Ликвидировать просто». Рейд народных контролеров.
*18.00 Воронежские новости.
18.15 «Дневник социалистического соревнования».
19.00 Открытие Дней культуры народов и народностей Социалистической Федеративной Республики Югославии в СССР. Трансляция из Кремлевского Дворца съездов (Цв.).
21.00 «Время». Информационная программа.
21.30 «Слово Андроникова». Телевизионный фильм. «Встреча с Горьким», «Обед в честь Чаплина», «В гостях у дяди». (Цв.).
22.35 Международный турнир по боксу. Передача из Польши. (Цв.).
По окончании — 23.05 — новости.

II ПРОГРАММА
17.30 «Родная природа».
18.00 Новости.
*18.15 «Спортивное табло».
*18.20 Бюро технической информации.
*18.30 Фильм—детям. «Щелкунчик».
*19.00 Воронежские новости.
*19.15 Реклама.
*19.25 «Служу революции». «Во главе Государства Советов». Документальные фильмы.
20.15 «Спокойной ночи, малыши». «Мир-мурр». Мультипликационный фильм.
*21.00 Кинопрограмма «В мире науки».
21.00 «По музеям и выставочным залам». Всесоюзная выставка молодых художников.
*21.30 «Возвращение к жизни». Художественный фильм. 1-я серия.

ВТОРНИК

23 НОЯБРЯ
I ПРОГРАММА

9.00 Новости.
9.10 Утренняя гимнастика. (Цв.).
9.30 «За облаками небо». Художественный фильм.
11.05 «Клуб кинопутешествий». (Цв.).
14.00 Программа документальных фильмов телевизионных студий страны: «Эффект содружества» (Одесса), «День последний» (Рига), «Вперед крутой поворот» (Куйбышев), «Сквозь мерзлые толщи» (Новосибирск). (Цв.).
15.05 Л. Соболев. «Морская душа».
15.35 «Мамина школа». (Цв.).
16.05 «Наука. Техника. Прогресс». (Цв.).
16.35 «Семейный разговор».
17.05 «Твой комсомольский билет». (Цв.).
*17.15 «Сельская новь». Программа для тружеников села.
*18.00 Воронежские новости.
18.15 «Мы играем и поем». (Цв.).
18.30 Премьера телевизионного документального фильма «Венесуэла». (Цв.).
19.00 Концерт. Народные мелодии. (Цв.).
19.15 Климент Готвальд. К 80-летию со дня рождения.
19.35 Премьера фильма-спектакля Московского театра имени М. Н. Ермоловой «Прошлым летом в Чулимске». Автор — А. Вампилов. (Цв.).
21.00 «Время». Информационная программа.
21.30 Продолжение фильма-спектакля «Прошлым летом в Чулимске». (Цв.).
22.25 Арии из опер в исполнении Е. Черней и Н. Херли (Румыния).
По окончании — 23.00 — новости.

II ПРОГРАММА
17.15 «Один за всех, все за одного». Передача из Ленинграда.
18.00 Новости.
*18.15 Экран социалистического соревнования. Пятилетку — досрочно. Ударники фабрики технических тканей.
*18.45 Фильм — детям. «Теплый хлеб».
*19.00 Воронежские новости.
19.15 Чемпионат СССР по хоккею. «Химик» (Воскресенск) — «Спартак». Трансляция из Воскресенска.
В перерыве — «Спокойной ночи, малыши».
*21.15 Реклама.
*21.30 «Возвращение к жизни». Художественный фильм. 2-я серия.

СРЕДА

24 НОЯБРЯ
I ПРОГРАММА

9.00 Новости.
9.10 Утренняя гимнастика. (Цв.).
9.30 «Поет хоровая студия «Пионерия». (Цв.).
10.00 А. Вампилов. «Прошлым летом в Чулимске». Фильм-спектакль Московского театра имени М. Н. Ермоловой. (Цв.).
14.00 Программа телевизионных документальных фильмов: «Дорога в два конца», «Сад в пустыне», «Надежды».
14.55 «Творчество Г. Абашидзе».
15.40 «Наука сегодня». (Цв.).
16.10 Фильм — детям. «Великое противостояние». Телевизионный художественный фильм. 1-я серия. (Цв.).
*17.15 «Семь цветов радуги». Конкурс юных исполнителей.
*17.50 Встречный план коллектива.
*18.00 Воронежские новости.
18.15 «Почтовая рыбка». Мультипликационный фильм. (Цв.).
18.25 «Присягаю земле». Встреча молодых хлеборобов Оренбуржья.
19.10 «Песни комсомола». (Цв.).
19.30 Тираж «Спортлото». (Цв.).
19.40 «Впервые на экране ЦТ». Художественный фильм «Битва на Неретве». 1-я серия.
21.00 «Время». Информационная программа.
21.30 Спортивная программа. (Цв.).
По окончании — 23.15 — новости.

II ПРОГРАММА
17.15 «Отзовитесь, горнисты».
18.00 Новости.
*18.15 «Сергей Михалков». Документальный фильм.
*18.40 Фильм — детям. «Доброе дело».
*19.00 Воронежские новости.
*19.15 Киночерик.
19.30 Чемпионат СССР по хоккею. ЦСКА — «Кристалл». Трансляция из Дворца спорта Центрального стадиона имени В. И. Ленина.
В перерыве — «Спокойной ночи, малыши».
*21.45 «Тревожные ночи в Самаре». Телевизионный художественный фильм. 1-я серия.

ЧЕТВЕРГ

25 НОЯБРЯ
I ПРОГРАММА

9.00 Новости.
9.10 Утренняя гимнастика. (Цв.).
9.30 «Отзовитесь, горнисты». (Цв.).
10.15 «Битва на Неретве». Художественный фильм. 1-я серия.
11.30 «Наша биография. Год 1919-й». (Цв.).
14.00 Программа документальных фильмов творческого объединения «Экран». (Цв.). «Буровых дел мастер», «Белые ночи», «Вес взят».
15.05 «Страницы истории». Афины.
15.30 Шахматная школа. (Цв.).
16.00 Ш. де Костер. «Легенда о Тиле Уленшпигеле». (Цв.).
16.30 «Полевая почта «Подвига». Ведет передачу Герой Советского Союза В. В. Карпов. (Цв.).
17.00 Концерт инструментального ансамбля «Серенада». Передача из Ленинграда. (Цв.).
*17.30 Экран социалистического соревнования. На контроле — выполнение обязательств. Отчитывается коллектив треста «Оцепром».
*18.00 Воронежские новости.
18.15 «Ленинский университет миллионов». «Развитие сельского хозяйства — общенародная задача. В передаче принимает участие секретарь Владимирского обкома КПСС Ю. Г. Тесленко.
18.45 — «Творчество народов мира». (Цв.).
19.15 «Человек и закон». Ведущий — профессор А. А. Безуглов.
19.45 «Впервые на экране ЦТ». Художественный фильм «Битва на Неретве». 2-я серия.
21.00 «Время». Информационная программа.
21.30 «На старости я сызнова живу». Телевизионный документальный фильм. (Цв.).
22.25 Международные соревнования по акробатике на приз имени летчика-космонавта СССР В. Н. Волкова. Передача из Риги. (Цв.).
По окончании — 23.10 — новости.

II ПРОГРАММА
17.30 «Книга. Время. Читатель».
18.00 Новости.
*18.15 «Вспоминая военную песню». Научно - популярный фильм.
*18.35 Фильм—детям. «Митя и микробус».
*18.45 Реклама.
*19.00 Воронежские новости.
*19.15 К 50-летию Воронежского симфонического оркестра.
*20.05 Киножурнал.
20.15 «Спокойной ночи, малыши».
*20.30 Концерт.
*21.30 «Тревожные ночи в Самаре». Телевизионный художественный фильм. 2-я и 3-я серии.

ПЯТНИЦА

26 НОЯБРЯ
I ПРОГРАММА

9.00 Новости.
9.10 Утренняя гимнастика. (Цв.).
9.30 «Девочка и лев». Мультипликационный фильм. (Цв.).
9.45 «Человек и закон». Ведущий—профессор А. А. Безуглов.
10.15 «Битва на Неретве». Художественный фильм. 2-я серия.
11.30 «Ленинский университет миллионов». Развитие сельского хозяйства — общенародная задача. В передаче принимает участие секретарь Владимирского обкома КПСС Ю. Г. Тесленко.
12.00 Концерт академического хора Дома культуры МГУ. (Цв.).
14.00 К Дню провозглашения Монгольской Народной Республики. Кинопрограмма.
15.10 Л. Пантелеев. «Республика ШКИД».
15.40 «Русская речь». (Цв.).
16.25 Фильм — детям. «Великое противостояние». Телевизионный художественный фильм. 2-я серия. (Цв.).
*17.30 «Ориентир». Программа для старшеклассников.
*18.00 Воронежские новости.
*18.10 Решения XXV съезда КПСС — в жизнь! Дело всей партии, всего народа». Выступление заведующего отделом пропаганды и агитации обкома КПСС тов. В. Ф. Головина.
18.25 «Слово ученому». Выступление вице-президента Академии наук СССР академика П. Н. Федосеева. (Цв.).
18.40 С. Прокофьев. «Принц и Золушка». Фильм-балет.
19.05 «Наша биография. Год 1920-й». (Цв.).
20.05 Премьера телевизионного спектакля «Петербургский ростовщик» по водевилю Н. А. Некрасова. (Цв.).
21.00 «Время». Информационная программа.
21.30 Авторский вечер Героя Социалистического Труда народного артиста СССР, композитора А. Г. Новикова. Передача из Государственного Центрального концертного зала «Россия». (Цв.).
По окончании — 23.15 — новости.

II ПРОГРАММА
17.30 «Москва и москвичи».
18.00 Новости.
18.15 «Хочу все знать». Киножурнал.
*18.25 «Экран-76». Кинообозрение.
*18.40 Новый кинофильм.
*19.00 Воронежские новости.
*19.10 «Гур Эмир». Киночерк.
19.30 Чемпионат СССР по хоккею. «Динамо» (М) — «Химик» (Воскресенск). Трансляция из Дворца спорта Центрального стадиона имени В. И. Ленина.
В перерыве — «Спокойной ночи, малыши».
*21.45 «Человек в штатском». Художественный фильм.

СУББОТА

27 НОЯБРЯ
I ПРОГРАММА

9.00 Новости.
9.10 Утренняя гимнастика. (Цв.).
9.30 «АБВГДейка». (Цв.).
10.00 «Для вас, родители». (Цв.).
10.30 «Рассказы о художниках». Рембрандт. «Ночной дозор». (Цв.).
10.55. Музыкальная программа «Утренняя почта». (Цв.).
11.25 «Больше хороших товаров». (Цв.).
11.55 «Литературные чтения». И. Бунин. Рассказы. Читает народный артист РСФСР И. И. Соловьев. (Цв.).
12.20. «Мультипликационный антракт». (Цв.).
12.30 «Содружество». Телевизионный журнал. Ведущий — политический обозреватель А. Каверзнев. (Цв.).
13.00 «Музыкальный абонемент». И.-С. Бах. Концерт для скрипки с оркестром ми мажор. Передача из Ленинграда. (Цв.).
13.30 «Здоровье». Научно-популярная программа. (Цв.).
14.00 Чемпионат СССР по хоккею. ЦСКА — «Спартак». Трансляция из Дворца спорта Центрального стадиона имени В. И. Ленина. (Цв.).
В перерыве — тираж «Спортлото». (Цв.).
16.15 «В гостях у сказки». «Каменный цветок». Художественный фильм. Вступительное слово народной артистки РСФСР В. Леонтьевой. (Цв.).
17.40 «Храбрый орленок». Мультипликационный фильм. (Цв.).
18.00 Новости.
18.15 «Очевидное — невероятное». Ведущий — профессор С. П. Капица. (Цв.).
19.15 «Романсы П. И. Чайковского исполняет народный артист СССР Н. Бах. Концерт. (Цв.).
19.35 «Советский Союз глазами зарубежных гостей». (Цв.).
19.50 «Экран приключенческого фильма». «Мертвый сезон». Художественный фильм. 1-я серия.
21.00 «Время». Информационная программа.
21.30 «Мертвый сезон». Художественный фильм. 2-я серия.
22.35 «Песня-76». (Цв.).
По окончании — 23.05 — новости.

II ПРОГРАММА
*16.45 «Ты приходи к нам, приходи». Телевизионный художественный фильм.
*18.00 «Театр и дети». Этот удивительный волшебный мир.
16.45 «Песни и танцы народов СССР».
19.15 «Клуб кинопутешествий». Ведущий — Ю. А. Семенович.
20.15 «Спокойной ночи, малыши». «Мир-мурр». Мультипликационный фильм.
20.30 Чемпионат СССР по баскетболу. «Спартак» (Ленинград) — «Динамо» (М).
21.00 «Объектив».
21.30 «Ясь и Янина». Телевизионный музыкальный фильм.

ВОСКРЕСЕНЬЕ

28 НОЯБРЯ
I ПРОГРАММА

9.00 Новости.
9.10 «На зарядку становись». (Цв.).
9.30 «Будильник». (Цв.).
10.00 «Служу Советскому Союзу». (Цв.).
11.00 Встреча юниоров телестудии «Орбита» с Героем Социалистического Труда печатником 1-й образцовой типографии имени А. А. Жданова М. С. Парамоновым. (Цв.).
11.45 «Есть на юге Сибири земля». Телевизионный документальный фильм. (Цв.).
12.00 «Музыкальный киоск». Ведущая Э. Беляева. (Цв.).
12.30 «Сельский час».
13.30 «Экранизации литературных произведений». «Петербургская ночь». Художественный фильм. По мотивам повестей Ф. Достоевского.
15.20 «Найди свою песню». Концерт с участием Ж. Бичевской. (Цв.).
15.45 Страницы творчества писателя Николая Тихонова.
16.25 Программа мультипликационных фильмов из серии «Том и Джерри». (США). (Цв.).
16.55 «Международная панорама». (Цв.).
17.25 «По вашим письмам». Музыкальная программа. (Цв.).
18.00 Новости.
18.20 «Клуб кинопутешествий». (Цв.).
19.20 «Впервые на экране ЦТ». Художественный фильм «Исполнение желаний». (Цв.).
21.00 «Время». Информационная программа.
21.30 «Ваше мнение». Ведет передачу О. Доброхотова. (Цв.).
По окончании — 22.50 — новости.

II ПРОГРАММА
9.00 Музыкальная программа «Утренняя почта».
9.30 «Движение без опасности».
10.00 Концерт из произведений народного артиста СССР композитора С. Людкевича. Передача из Львова.
10.45 «Вчера это казалось невозможным». Научно-популярный фильм.
11.00 «В мире животных».
12.00 «Доблесть идущих впереди». Выдающиеся шлифовальщики. Передача из Ленинграда.
12.30 Концерт Государственного Воронежского русского народного хора.
13.15 Турнир «СК». Передача из Ленинграда.
14.45 Концерт наемной музыки. Передача из Ленинграда.
15.10 М. Себастьян. «Игра в каникулы». Спектакль Государственного академического театра имени Евг. Вахтангова.
17.20 «А ну-ка, девушки!». (Цв.).
18.20 Концерт академического оркестра русских народных инструментов Центрального телевидения и Всесоюзного радио. Дирижер — заслуженный артист РСФСР Н. Некрасов. Солисты — народные артисты СССР Л. Зыкина, Ю. Гуляев.
19.40 Кубок европейских чемпионов по классической борьбе.
20.15 «Спокойной ночи, малыши». «Лягушата в красных шляпках». Мультипликационный фильм.
20.30 «Здоровье». Научно-популярная программа.
21.00 Концерт симфонического оркестра Ленинградской филармонии под управлением народного артиста РСФСР Ю. Темирканова.
21.30 «Самолет уходит в 9». Художественный фильм.

РАДИО

По радиостанциям на волнах *388,1 метра (773 мгц), 4,16 метра (72,12 мгц)

20 НОЯБРЯ, СУББОТА

8.15 — Обзор газет «Коммуна» и «Молодой коммунар». 8.25 — В кругу семьи. Педагогический цикл. «Письма В. А. Сухомлинского к сыну». 13.00 — Субботнее радиообозрение «В кругу семьи».

21 НОЯБРЯ, ВОСКРЕСЕНЬЕ

8.15 — Обзор газеты «Коммуна». 8.20 — Воскресные встречи. «Старые—добрые знакомые». Публицистические заметки журналистки З. Уманской. 15.15 — Радиожурнал «Простор».

22 НОЯБРЯ, ПОНЕДЕЛЬНИК

7.20 — «Рабочее утро». Информационно - музыкальная программа. 8.15 — «Комментарий на газетные темы». 8.30 — Наука — производству. «Биологическая борьба с вредителями сельскохозяйственных культур и вытеснимий период». У микрофона — заведующий лабораторией биометода ВНИИЗР кандидат сельскохозяйственных наук Т. Рязховский. 18.00 — Последние известия. 18.15 — Музыкальный антракт. 18.25 — Политические беседы о решениях XXV съезда КПСС. 18.35 — Новому — крылья. Радиовестник ЦНТИ.

ТЕАТРЫ • КИНО

ВОРОНЕЖСКИЙ ГОСУДАРСТВЕННЫЙ ТЕАТР ОПЕРЫ И БАЛЕТА. — Сегодня — «Иван Сусанин» (19 час. 30 мин.). Завтра днем — «Лебединое озеро» (12 час.) Вечером — «Риголетто» (19 час. 30 мин.).

ВОРОНЕЖСКИЙ ГОСУДАРСТВЕННЫЙ ДРАМАТИЧЕСКИЙ ТЕАТР имени АЛЕКСЕЯ КОЛЬЦОВА. — Сегодня — «Ни слова о королеве» (19 час.). Завтра — «Ни слова о королеве» (11 час.). Вечером — «Дурочка» (19 час. 30 мин.).

ТЕАТР ЮНОГО ЗРИТЕЛЯ — Сегодня — «Где пропадал Тимоша» (10 час.). Ревизор (18 час.). Завтра — «Золотой ключик» (13 час.) В дороге (19 час.).

«ПРОЛЕТАРИЙ» — ВОЛЬШОЙ ЗАЛ — Ульзана (9, 10.45, 12.30, 14.15, 16, 17.45, 21.15).
МАЛЫЙ ЗАЛ — «И другие официальные лица» (9, 10.50, 12.40 — удлиненный сеанс, 15, 16.50, 18.40 — удлиненный сеанс, 21 час)
ЗАЛ ХРОНИКИ — Анатомия любви (9, 10.50, 13.50, 16 час.). Запретная зона (12.40, 17.50). Человек из Майсиники (19 час.).

«СПАРТАК» — Победитель (9, 10.50, 12.35, 14.25, 16.10, 18, 19.50, 21.30).

«ЮНОСТЬ» — Ар-хи-ме-ды! (9, 10.40, 12.20, 14 — удлиненный сеанс, 16.10, 17.50, 19.30, 21.10).

«ЭКРАН» — Ар-хи-ме-ды! (13.10 — удлиненный сеанс, 15.20 — удлиненный сеанс). Трын-трава (18 час., 19.20, 21 час).

«ЛУЧ» — Принцесса Кагуа (9, 10.35, 12.15 — удлиненный сеанс, 14.10, 16, 17.35, 19.10, 20.40 — удлиненный сеанс).

«КОМСОМОЛЕЦ» — Зорро (две серии) (10, 12.30, 15, 17.30, 20 час.).

«РОДИНА» — КРАСНЫЙ ЗАЛ — Ар-хи-ме-ды! (11.50, 13.40 — удлиненный сеанс, 17.40, 19.20, 21 час). Трын-трава (16 час.).
21 ноября — детский сеанс — Капитаны (10 час.).
ГОЛУБОЙ ЗАЛ — Зорро (две серии) (11, 14, 17, 20 час.).

«ЗАРЯ» — Анатомия любви (10, 11.50, 13.40, 15.30, 17.20, 19.10, 21 час).

ДВОРЕЦ КУЛЬТУРЫ ИМЕНИ 50-летия ОКТЯБРЯ — БОЛЬШОЙ ЗАЛ — Король в Нью-Йорке (16, 20 час.). МАЛЫЙ ЗАЛ — Копьеносцы (15, 17, 19, 21 час).

ДВОРЕЦ КУЛЬТУРЫ ИМЕНИ К. МАРКСА — Линомадный Джо (16, 17.30, 20 час.) Бобби (две серии) (17.30).

ДВОРЕЦ КУЛЬТУРЫ ЗАВОДА имени КОММИНТЕРНА — Алиса здесь больше не живет (14, 20 час.). Парижские тайны (15.45, 17.30).

ДВОРЕЦ КУЛЬТУРЫ ШИННОГО ЗАВОДА Принцесса Кагуа (16, 18 час.).

ГОСЦИРК
ПРОЩАЛЬНЫЕ ГАСТРОЛИ ЕДИНСТВЕННОГО В МИРЕ ЦИРКА ЛИЛИПУТОВ.

ЦЕНТРАЛЬНЫЙ ГОРЛИЩЕТОРГ объявляет прием на курсы продавцов и контролеров-кассиров.
На обучение принимается молодежь, достигшая 17-летнего возраста и постоянно проживающая в г. Воронеже.
Срок обучения 6 месяцев.
Оплата труда учеников производится:
за первые 2 месяца обучения по 45 рублей;
за вторые 2 месяца обучения по 48 рублей;
за третьи 2 месяца обучения по 54 рубля.
Лица, поступившие на обучение, обязаны представить документ об образовании в подлиннике, паспорт, 3 фотографии размером 3х4 см.
Лица, ранее работавшие, представляют трудовую книжку.
Начало занятий 25 ноября.
Заявления с приложением документов представляются в отдел кадров горлищеторга по адресу: 394000, проспект Революции, 58, 4-й этаж, комната 22.

ВНИМАНИЮ РУКОВОДИТЕЛЕЙ ПРЕДПРИЯТИЙ И ОРГАНИЗАЦИЙ!
Воронежское управление Главнефтеснаба РСФСР просит потребителей перерегистрировать неиспользованные талоны на автобензин всех марок, полученные до октября 1976 года на тех нефтебазах области, где они приобретены.
После перерегистрации талонов бензин будет отпускаться до 1 января 1977 года.

УПРАВЛЕНИЕ МЕХАНИЗАЦИИ ТРЕСТА ВТОРОЙ «ЦЕНТРОЗЛЕВАТОРСТРОЙ» сдает в аренду для строительства жилья высотные башенные краны.
Обращаться по адресу: 394042, Воронеж, ул. Балавая, 13, телефоны: 2-36-29 и 2-36-38.

ВОРОНЕЖСКИЙ РЕМОНТНЫЙ ТРАМВАЙНО - ТРОЛЛЕЙБУСНЫЙ ЗАВОД принимает заказы на изготовление различных металлоконструкций, нестандартного оборудования, стеллажей, слесарных верстаков, шкафов для одежды промышленных гардеробных, испытательных и ремонтных стендов и других металлоизделий.
Оплата по договорам и согласованным с заказчиком калькуляциям.
По заказам обращаться к директору завода по адресу: 394068, г. Воронеж, ул. 45-й стрелковой дивизии, 259-а, телефон 1-61-85.

ПОГОДА

Сегодня днем по области ожидается кратковременно пасмурная погода, осадки, гололед, утром местами туман. Ветер юго-западный, слабый до умеренного. Температура от 2 градусов тепла до 1 градуса мороза.

В Воронеже — небольшие осадки, температура около нуля.

21 и 22 ноября — облачная погода, местами осадки, туман, налипание мокрого снега на провода, на дорогах гололедица. Ветер северо-западный, 3—7 метров в секунду. Температура ночью от 1 до 6 градусов мороза, днем — от 1 градуса мороза до 2 градусов тепла.

Редактор
В. Я. ЕВТУШЕНКО.

Адрес редакции: 394746, ГСП, г. Воронеж, центр, проспект Революции, 39. Телефоны: приемной редактора — 5-36-03. Отделов: партийной жизни — 5-34-72 и 5-36-07, пропаганды — 5-65-45 и 5-42-64, культуры — 5-44-17, промышленно-транспортного — 5-34-52; сельскохозяйственного — 5-24-80 и 5-43-57, социально-бытового строительства — 5-46-29, писем и рабселькоров — 5-44-32 и 5-34-79, информации — 5-14-77 и 5-38-15, фельетонов — 5-73-91, общественной приемной — 5-34-79, объявлений — 5-25-21.

Воронеж, типография издательства «Коммуна», проспект Революции, 39.

ЛЕ02119

Заказ № 14996-76 г.