Данное издание оцифровано в Воронежской областной универсальной научной библиотеке им. И.С. Никитина

394018, г. Воронеж, пл. Ленина, 2 / ул. Орджоникидзе, 36

Понедельник– четверг 9.00-20.00
Суббота, воскресенье 12.00-20.00
Пятница -выходной

http://vrnlib.ru
http://vk.com/vounb
e-mail: vounb@mail.ru
+7 (473) 255-05-91

Воронежская областная
БИБЛИОТЕКА
им. И. С. Никитина

ПРОЛЕТАРИИ ВСЕХ СТРАН, СОЕДИНЯЙТЕСЬ!

Коммуна

Орган Воронежского обкома КПСС и областного Совета депутатов трудящихся

№ 212 (17192) ◆ 9 СЕНТЯБРЯ 1977 г., ПЯТНИЦА ◆ Цена 2 копейки

ГАЗЕТА ОСНОВАНА 20 МАЯ 1917 ГОДА

Выходит ежедневно, кроме понедельника

СВЕРХ ПЛАНА

ВОРОНЕЖСКИЙ шинный завод с начала года выпустил сверх задания 27 560 сельскохозяйственных шин. В юбилейном соревновании отличились сборщики покрышек Н. Корчагин, П. Тимашев, вулканизаторщик Ф. Гирчев, браслетчица Н. Хренова.

* * *

КОЛЛЕКТИВ Воронежского комбикормового завода дополнительно к восьмимесячному заданию изготовил свыше 900 тонн различных комбикормов. В авангарде соревнования в эти дни идут коллектив мастера А. Григоренко, дозаторщица сырья С. Фокина, транспортировщица Р. Копытина.

* * *

ТРУЖЕНИКИ завода «Автозапчасть» решили в нынешнем году поставить помимо основного плана по заказу областного объединения «Сельхозтехника» 25 тысяч поршней к автомобилям «ГАЗ-52». Свое слово они с честью сдержали. К 1 сентября, на четыре месяца раньше срока, выполнен весь годовой заказ.

* * *

ЭКСПЕРИМЕНТАЛЬНО - СБОРОЧНЫЙ цех завода «Водмашоборудование», возглавляемый коммунистом В. Зуденковым, решил в сентябре дать сверхплановой продукции на 10 тысяч рублей. Хороший пример показывают бригада слесарей-сборщиков П. Котлярова, которая сейчас работает в счет октября 1977 года, а также слесари Н. Аксенов, Н. Чудинов, Е. Рыжков, сварщики А. Акиньшин и В. Богданов.

* * *

130 ТЫСЯЧ штук трикотажных и чулочно-носочных изделий сверх восьмимесячного плана выпустили работники объединения «Трикотаж». Высоких показателей при этом добились швеи-мотористки Н. Бухторова, И. Бумагина, вязальщица К. Кошевая, красильщица Е. Коргева.

ЦЕХОВАЯ ПАРТИЙНАЯ ОРГАНИЗАЦИЯ

В начале года партийная организация цеха № 44 Воронежского радиозавода выступила с инициативой: в юбилейном году изготовить сверх плана две тысячи радиоприемников «Альпинист-407», в том числе к 7 ноября — 1700 штук. Коммунистов поддержал весь коллектив цеха. Партком заседа одобрил этот почин, и он был широко подхвачен трудениками смежных цехов, связанных единым технологическим циклом. Инициаторы верны своему слову: они уже изготовили 1630 радиоприемников, которым присвоен государственный Знак качества. Недавно на партийном собрании коммунисты цеха пересмотрели ранее принятые обязательства и решили к празднику Октября выпустить еще сто сверхплановых приемников.

Много славных дел на счету парторганизации первого производственного участка нижнедевицкого колхоза «Серп и молот». Коммунисты мобилизовали коллектив на ударный труд, возглавили социалистическое соревнование за высокую культуру земледелия, улучшение плодородия полей и на этой основе добиваются замечательных успехов. В нынешнем году колхозники участка получили с каждого гектара по 35,2 центнера ранних зерновых. Примеров, когда коммунисты являются зачинателями массового движения за повышение производительности труда, качества продукции, максимальное использование резервов, можно привести немало.

Состоявшиеся повсеместно отчетно-выборные собрания в партийных группах ярко отразили возросшую боевитость низовых звеньев партии, большой трудовой и политический подъем людей, вызванный подготовкой к 60-летию Великого Октября, всеобщее и единодушное одобрение проекта Конституции СССР, решений майского (1977 г.) Пленума ЦК КПСС. Почти при стопроцентной явке и высокой активности коммунистов прошли собрания партийных групп в Аннинском, Павловском, Репьевском, Каменском, Лискинском, Левобережном (г. Воронеж) районах, на заводах «Электросигнал», шинном, горно-обогатительного оборудования и других.

Начались отчетно-выборные собрания цеховых партийных организаций. Они способствуют дальнейшему росту активности и сплоченности, повышению роли и ответственности коммунистов в борьбе за осуществление решений XXV съезда партии. Коммунисты решительно вскрывают недостатки, вносят конкретные предложения по улучшению дела.

При подготовке к партсобранию особое внимание следует обратить на содержание отчетного доклада. В нем должна быть глубоко, принципиально и критически освещена работа партийной организации. Очень важно также создать на собраниях обстановку для всестороннего взыскательного анализа деятельности парторганизации, определить меры по устранению недостатков, повышению уровня организаторской и политической работы партийных организаций.

В ходе отчетов и выборов, которые должны способствовать повышению боевитости первичных парторганизаций в целом, важно обстоятельно проанализировать накопленный опыт организаторской работы с людьми и взять на вооружение ее наиболее действенные формы и методы. Особой партийной заботы и внимания требуют вопросы повышения эффективности социалистического соревнования как школы политического, трудового и нравственного воспитания людей. Цеховые парторганизации действуют непосредственно в рабочих коллективах, там, где решается судьба планов и социалистических обязательств. И поэтому близость к людям дает им возможность оперативно и конкретно влиять на ход соревнования, в полную меру использовать способности каждого человека. Пример же здесь, в выполнении личных плановых обязательств, должны показать коммунисты.

Необходимо всесторонне проанализировать работу цеховых парторганизаций по развитию творческой инициативы трудящихся, внедрению передового производственного опыта. Задача состоит в том, чтобы все трудовые коллективы в преддверии славного юбилея страны работали еще лучше, с максимальной отдачей. Всю организаторскую и массово-политическую работу парторганизации, каждого коммуниста надо направить на то, чтобы закрепить и развить подъем трудовой активности людей, сосредоточить их усилия и творческий поиск на изыскании дополнительных возможностей роста производительности труда, повышения качества продукции, внедрения достижений науки и передового опыта. Цеховые партийные организации должны определить конкретные пути улучшения дел в бригадах, сменах и цехах, предпринять все возможное, чтобы помочь отстающим подняться до уровня передовых. Это — прямой долг коммунистов.

В колхозах и совхозах главное внимание партийных организаций участков, бригад, отделений следует сосредоточить на проблемах повышения эффективности сельскохозяйственного производства, его дальнейшей специализации и концентрации, увеличения объемов продажи государству продуктов земледелия и животноводства.

Из поля зрения цеховых парторганизаций не должны выпадать и текущие дела. Образцовое проведение уборки сахарной свеклы, подсолнечника и других поздних культур, в том числе зяблевой вспашки, заготовка кормов, своевременная подготовка ферм и перевод скота на стойловое содержание во многом зависит от хорошо налаженной организаторской и массово-политической работы.

В Богучарском, Каширском, Железнодорожном (г. Воронеж) районах отчеты и выборы в некоторых парторганизациях прошли недостаточной активностью. Это ослабляет организующую роль низовых звеньев партии в решении стоящих задач. Подобных просчетов допускать нельзя.

Успех в работе цеховых ячеек во многом зависит от уровня руководства ими со стороны партийных комитетов. Именно на них лежит ответственность за оказание конкретной помощи коммунистам. Парткомы, срок полномочий которых истекает в будущем году, призваны сейчас внимательно следить за ходом отчетов и выборов в цеховых парторганизациях, направлять их, содействовать росту коммунистов на важнейших задачах. Надо учесть критические замечания и предложения членов КПСС с тем, чтобы все полезное использовать в дальнейшей практической работе.

У партийных организаций области нет сейчас более важного дела, чем мобилизация всех сил на достойную встречу славного 60-летия Великого Октября. Долг коммунистов — изо дня в день развивать трудовой энтузиазм масс, еще успешнее выполнять роль авангарда в борьбе за досрочное выполнение планов и обязательств 1977 года.

Сессия областного Совета депутатов трудящихся

Исполнительный комитет Воронежского областного Совета депутатов трудящихся доводит до сведения депутатов областного Совета о том, что 29 сентября 1977 года в 10 часов утра в городе Воронеже в большом зале заседаний Дома Советов (площадь им. Ленина, 1) состоится вторая сессия областного Совета депутатов трудящихся XVI созыва.

На рассмотрение сессии вносятся вопросы:

1. О мерах по улучшению бытового обслуживания населения в свете задач, вытекающих из постановления ЦК КПСС от 21 января 1977 года «О работе Министерства бытового обслуживания населения РСФСР по улучшению качества выполнения заказов и повышению культуры обслуживания трудящихся».

2. О наказах избирателей депутатам областного Совета депутатов трудящихся XVI созыва.

Регистрация прибывших на сессию депутатов будет производиться в фойе зала Дома Советов 28—29 сентября 1977 года.

ИНИЦИАТИВА АВИАСТРОИТЕЛЕЙ, ПРИНЯВШИХ 60-ДНЕВНУЮ ТРУДОВУЮ УДАРНУЮ ВАХТУ В ЧЕСТЬ 60-летия ОКТЯБРЯ, НАХОДИТ ПОДДЕРЖКУ И РАСПРОСТРАНЕНИЕ В ОБЛАСТИ

Слово калининцев

На заводе имени Калинина в числе первых почин авиастроителей подхватила комплексная бригада расточников механического цеха № 17, возглавляемая Виктором Михайловичем Пашковым. Ныне публикуется его рассказ об этом важном для бригады событии.

Когда мы узнали о почине авиастроителей, загорелись желанием последовать их примеру, ознаменовать шесть ударных декад, оставшихся до октябрьского юбилея, наивысшей производительностью своего труда, глубоким поиском внутренних резервов.

Считаю, что для этого в нашем коллективе, кроме твердой решимости, имеются и немалые возможности. И первая из них — комплексная организация труда, переход на многостаночное обслуживание.

Новым методом, кроме нашей, ныне в семнадцатом механическом работают также бригады строгальщиков, возглавляемая В. И. Ивлевым, и фрезеровщиков А. Т. Банникова. Возникли они не случайно. Обработка на крупногабаритных расточных, фрезерных и других металлорежущих станках базовых деталей прессов и молотов весом до 75 тонн — процесс длительный. Нередко продолжительность его составляет до 8—10 смен. Объединившись в комплексные бригады, станочники стали работать на один наряд, сменять друг друга у станков без их остановки, не прерывая обработки.

Общая ответственность и материальная заинтересованность дали отличные результаты. Резко возросло станочное время оборудования, сократились его простои. Появилась возможность вести обработку одновременно на нескольких станках. Покончено с дефектами и браком. За последние месяцы производительность нашего труда выросла на 8 процентов.

Нужно отдать должное мастерству и трудолюбию расточника Сергея Самодурова, Сергея Дресвянникова и других членов бригады. Это прежде всего благодаря им на обработке ползунов, стоек и других крупных деталей прессов и молотов мы превзошли среднецеховой уровень производительности труда. Каждый станочник имеет личный комплексный план и успешно его выполняет. А соревнуемся мы с комплексной бригадой строгальщиков В. И. Ивлева, которая также добилась заметных успехов.

Но достигнутое, безусловно, не предел. Почин авиастроителей, который одобрили и подхватывают калининцы, побуждает нас искать новые резервы повышения производительности своего труда. Приложим все силы, чтобы в течение этих шести ударных декад еще более уплотнить свое рабочее время, трудиться творчески, искать и приводить в действие новые резервы.

Каждый станочник знает: если подумать, приложить рабочую смекалку — всегда можно найти возможности ускорить операции обработки, снизить их трудоемкость. Этим мы нынче и занимаемся. Все — и ветераны, и молодежь. К 60-летию Великого Октября непременно прибавим не менее двух процентов к достигнутой нынче выработке. И, конечно же, высокое качество каждой детали гарантируем бригадным клеймом самоконтроля.

Возьмем на контроль каждый рабочий день, выполним свои юбилейные обязательства с превышением, дадим только отличную продукцию — таково наше слово. Об этом заявили все рабочие бригады на недавнем собрании.

В. ПАШКОВ,
бригадир комплексной бригады расточников завода имени Калинина.

В ЦЕХЕ № 21 Воронежского завода радиодеталей отлично трудится групкомсорг Наталья Требунских. Она — ударник юбилейного социалистического соревнования. План двух лет пятилетки выполнила досрочно.

Фото В. Петросяна.

НА СНИМКЕ: передовой механизатор колхоза «Костенки» Хохольского района Иван Васильевич Степанов. Работает он под девизом: каждый оставшийся до юбилея Великого Октября день должен быть ударным. Трудясь на уборке свеклы, И. В. Степанов ежедневно перевыполняет задание в полтора раза. Качество работы отличное.

Фото А. Курачева.

ЕЩЕ ЛУЧШЕ

На Воронежском механическом заводе одними из первых поддержали почин авиастроителей труженики второго производственного участка 56-го цеха. Они решили в оставшиеся до юбилея дни работать с наивысшей производительностью труда.

— Наш участок, — сказал на состоявшемся рабочем собрании ударник коммунистического труда, токарь Семен Григорьевич Гришин, — носит звание лучшего по министерству. По итогам первого полугодия нашему коллективу вручены переходящий красный вымпел и почетная грамота Министерства и ЦК профсоюза. Это — высокая честь, она обязывает каждого из нас работать еще более эффективно. Принимаю на себя повышенные обязательства, буду работать в оставшееся до праздника время с еще более высокой производительностью труда, ежедневно перевыполнять сменные задания.

Коллектив второго участка решил выпустить к 7 ноября сверх ранее принятых обязательств дополнительной продукции на тысячу рублей, обеспечить выполнение сверхпланового задания по выпуску товарной продукции только за счет роста производительности труда; снизить себестоимость выпускаемых изделий на 0,4 процента.

Коллектив участка приступил к практической реализации дополнительных обязательств. Вот что говорит старший мастер Михаил Александрович Щербатых:

— Люди горят желанием работать с полной отдачей сил, стараются перекрывать сменные задания. В авангарде соревнующихся идут член КПСС токарь Иван Васильевич Савинов, кандидат в члены КПСС Александр Иванович Новиков, резьбошлифовщица Валентина Алексеевна Астахова, слесарь Владимир Алексеевич Добросоцких, фрезеровщик Евгений Семенович Костенников и другие. Они постоянно перевыполняют выработку, сдают продукцию только отличного качества.

У всех рабочих — хорошее настроение. Можно не сомневаться в том, что каждый из оставшихся до юбилея дней станет для них высокопроизводительным.

Ал. МАСЛИХОВ.
Воронежский механический завод.

● Свекла

ОРГАНИЗОВАННОЕ НАЧАЛО

На свекловичных плантациях боринскоглебского колхоза «Рассвет» действует единый механизированный комплекс в составе двенадцати свеклоуборочных комбайнов КСТ-3А, двадцати четырех тракторов и пяти свеклопогрузчиков. Работа ведется поточно - перевалочным способом.

Согласно составленному графику первыми на поля вывели свои агрегаты комбайнеры В. И. Подгузов, И. И. Чернов, В. И. Колычев, П. К. Дьяков. За ними начали уборку свеклы и остальные. Первая партия корней вывезена на края плантации, где звено свекловичницы Р. З. Тарасовой, Р. С. Азаровой, В. М. Подгузовой ведет их очистку.

В единый механизированный комплекс входит как составная часть звено культурно-бытового обслуживания во главе с секретарем партийного комитета В. И. Шишкиным. В его составе — агитбригада из работников сельского Дома культуры и участников художественной самодеятельности, четыре агитатора, три политинформатора, повара и работники колхозных столовых.

Свекловичные поля размещены в этом году рядом с двумя полевыми станами. Здесь — благоустроенная комната отдыха для механизаторов, красный уголок, столовая.

Механизаторов и шоферов обеспечили трехразовым горячим питанием. Не забыли и о свекловичницах. На краю плантации оборудованы передвижные шатры и палатки на случай дождя, в дубовых бочонках — питьевая вода.

Для прикомандированных шоферов подготовлены благоустроенные общежития, люди обеспечиваются трехразовым горячим питанием.

И. ФОМИЧЕВ,
соб. корр. «Коммуны».
Борисоглебский район.

● Важный кормовой резерв

БОТВУ — В ДЕЛО

У сахарной свеклы цели не только ее основной урожай — корнеплоды, но и ботва, являющаяся отличным кормом для животных. При уборке в двести центнеров корней она дает около ста центнеров на гектаре. В условиях нашей области ее можно заготовить не менее двух с половиной миллионов тонн, что позволит получить дополнительно более 350 тысяч тонн молока или 60 тысяч тонн мяса.

Современные свеклоуборочные машины (КСТ-3А, СКД-2, БМ-6) позволяют одновременно с уборкой корней поточно убирать и ботву. При использовании всех этих машин она имеет незначительную загрязненность и вполне пригодна для скармливания и силосования.

Силосование — надежный способ сохранения всех питательных веществ ботвы. Для смешивания с ней пригодна всякая солома. Особенно ценна для этих целей солома бобовых культур — гороха, вики и зерно, многолетних трав на зерно.

Второй, более совершенный способ заготовки свекловичной ботвы — искусственная сушка. Ее сушат несколько иначе, чем траву, поскольку физическая структура ботвы отличается от стеблистой структуры трав. Целую ботву крупно измельчают на обычных силосорезках, а убранную механическим методом ботву пускают в сушку. Сушат до двадцатипроцентной влажности.

В целях улучшения работы комбайнов рекомендуется предварительное скашивание ботвы косилкой - измельчителем КИР-1,5 или силосоуборочным комбайном КС-2 с оставлением ее высотой 30—35 сантиметров. Если же уборка производится шестирядными комплексами, скашивание производится ниже.

В. ЯЦЕНКО,
кандидат сельскохозяйственных наук, директор Всероссийского научно-исследовательского института сахарной свеклы и сахара имени А. Л. Мазлумова.

● Тревожный сигнал

СИЛОС ПОД ВОПРОСОМ

Владимир Георгиевич Коробов, председатель таловского колхоза «Рассвет», откровенен: с закладкой зеленой массы кукурузы на силос в хозяйстве не ладится. Повторяется прошлогоднее — нехватка машин для отвозки накошенного с плантации в траншеи, не хватает и людей для заготовки кормов.

Да, с рабочей силой в Никольском не густо. Тем более надо дорожить каждым часом для того, чтобы справиться с неотложными делами. Временем, однако, тут не дорожат. Было начало одиннадцатого поутру, когда разравнивать кукурузную массу по заполненной траншее пришли три пожилые женщины, а примерно полчаса спустя приехал тракторист трамбовать будущий силос.

До половины одиннадцатого безмолствовало и поле. Потом из села показались одна за другой пять автомашин. Приехали шоферы горьковской автоколонны Николай Карпов, Вячеслав Хренов, Виктор Поняков и другие. За ними — колхозные трактористы Иван Николаевич Юрьев и Николай Леонтьевич Гусев. Подстроились к силосуборочным комбайнам КС-2,6. Но все равно один из трех комбайнов остался на приколе, потому что не было трактора, который должен его буксировать, не хватило бы и автомашин для транспортировки зеленой массы с поля в траншею.

Происходит непонятное с командированными в колхоз шоферами. Не все машины дошли в село своим ходом, почти половину из выделенных пришлось буксировать. Людей разместили по квартирам, организовали им питание.

И вдруг — команда из районного: присланные машины перебросить в колхоз имени Тельмана, взамен дадут другие.

Проводили одних, встретили, устроили других, водителей, а на эту перестройку, как известно, требуется время. По этой причине задерживаются полевые работы, а их на сентябрь скопилось много: и кукурузу на силос надо убрать, и сахарную свеклу выкопать, свезти на приемный пункт, и зябь вспахать.

Но одни из неотложных дел все-таки закладка кукурузной массы на силос. Хотя бы на стойловый период: о полуторагодичном запасе кормов тут нет и речи. В хозяйстве не заготовили ни одной тонны сенажа, сделано только 15 тонн витаминной муки, да и ту надо привезти, потому что своего агрегата АВМ-0,4 колхоз не имеет, и ему вызвались помочь работники Хреновского лесхоза соседнего Бобровского района.

Таким образом, вся надежда в зимовку в Никольском — на силос, с закладкой которого в хозяйстве не все ладится.

П. СКАКОВ,
соб. корр. «Коммуны».

● Молоко

СРАВНИТЕ, СОПОСТАВЬТЕ

Оперативная информация областного управления сельского хозяйства о суточных надоях молока в колхозах и совхозах на 7 сентября 1977 года. Вторая колонка цифр показывает увеличение или уменьшение надоя в килограммах в сравнении с прошлогодним.

Калачеевский	9,0	+0,3
Каменский	8,8	+1,1
Петропавловский	8,6	+0,2
Новоусманский	8,5	+0,9
Острогожский	8,5	+0,5
Богучарский	8,5	+0,2
Подгоренский	8,4	+0,5
Россошанский	8,3	+0,5
Воробьевский	8,2	—
Кантемировский	8,2	+0,9
Ольховатский	8,2	+0,1
Панинский	8,2	без изм.
Репьевский	8,0	+0,2
Бобровский	8,0	без изм.
Таловский	7,9	+0,8
Бутурлиновский	7,9	+0,4
Рамонский	7,9	+0,4
Лискинский	7,9	+0,4
Каширский	7,7	+1,0
Павловский	7,7	+0,2
Эртильский	7,7	—0,1
Верхнехавский	7,6	+0,4
Семилукский	7,6	без изм.
Аннинский	7,5	+0,2
Верхнемамонский	7,5	без изм.
Хохольский	7,4	+0,5
Грибановский	7,3	+0,5
Поворинский	7,3	+0,5
Терновский	7,1	—0,2
Новохоперский	7,1	+0,5
Нижнедевицкий	6,9	—0,4
Борисоглебский	6,5	без изм.
По области	**7,9**	**+0,3**

Позавчера в нашей газете опубликовано письмо профсоюзной группы МТФ № 2 калачеевского колхоза имени Ленина — коллектива, который за восемь месяцев получил в среднем от коровы почти 2600 килограммов молока и ставит целью довести годовой результат до 3670 килограммов.

Это — пример интенсивного ведения отрасли. Надо заметить, что животноводы Калачеевского района удерживают призовое место в соревновании. Имея на фермах 18700 коров, они надоили от них по 2137 килограммов молока — на сто три килограмма больше, чем в сентябре прошлого года.

Второе место в соревновании за увеличение продуктивности стада занимает Воробьевский район с результатом 2052 килограмма, третье — Острогожский район, где надой составил 2028 килограммов. Выйти на трехтысячный рубеж стремятся также труженики молочных ферм Каменского района.

В настоящее время колхозы «XX партсъезда», «Красное знамя» и «Дружба» этого района, досрочно выполнившие девятимесячный заказ на молоко, сохраняют надои на уровне десяти килограммов и продают продукцию сверх плана по полуторной цене. В первой пятидневке сентября достигли этой цели в колхозе имени Куйбышева, имени Димитрова.

Публикуемая сводка показывает потенциальные возможности всех хозяйств добиться ежесуточной прибавки надоев в сравнении с прошлогодними осенними их килограмм. Однако специалисты и работники ферм Терновского, Эртильского, Нижнедевицкого районов допускают минусы — производят молока меньше прежнего.

Сентябрь — заключительный месяц третьего квартала. Следует улучшить состояние дел на отстающих молочных фермах, организовано перевести стадо на стойловое содержание, отгрузить больше сверхплановой продукции.

Присвоено почетное звание

Указом Президиума Верховного Совета РСФСР от 7 сентября 1977 года директору Георгиу-Дежского техникума железнодорожного транспорта Валентине Михайловне Конишевской за заслуги в подготовке квалифицированных специалистов для народного хозяйства присвоено почетное звание заслуженного учителя школы РСФСР.

ВСЕНАРОДНОЕ ОБСУЖДЕНИЕ ПРОЕКТА КОНСТИТУЦИИ СССР

60

Воспитание — дело общее

ПЕРЕДО мной проект новой Конституции СССР. Даже самое первое знакомство с ним показывает, что вопросам воспитания граждан в проекте новой Конституции уделяется много места.

Уже в преамбуле проекта, где сформулирована высшая цель Советского государства, воспитание нового человека рассматривается как одна из важнейших государственных задач. Такое внимание вопросам коммунистического воспитания обусловлено всем ходом развития нашего общества, закономерностями коммунистического строительства.

В условиях развитого социалистического общества вместе с возрастанием субъективного фактора наблюдается неуклонное повышение роли общественного института воспитания. Формирование всесторонне развитой, духовно богатой и социально активной личности — полноправного члена будущего бесклассового общества — процесс закономерный и объективный. Он предопределен достигнутым, уровнем социально - экономического и духовного развития нашего общества.

За 60 лет Советской власти в деле воспитания в нашей стране достигнуты несомненные успехи. Под влиянием социально - экономических успехов и благодаря неустанной работе партии и государства у нас сформировался новый тип личности — советский человек, воплотивший в себе лучшие черты личности нашей эпохи.

Но задачи совершенствования развитого социалистического общества, строительства коммунизма требуют дальнейшего развития дела воспитания. Заботой об этом проникнуты многие статьи проекта новой Конституции СССР, где воспитание рассматривается как дело государственной важности.

На необходимость усиления воспитательной работы в условиях роста материального уровня жизни советских людей со всей определенностью обратил внимание XXV съезд КПСС. В Отчетном докладе Генеральный секретарь ЦК КПСС Л. И. Брежнев говорил: **«Мы добились немалого в улучшении материального благосостояния советского народа. Необходимо, однако, чтобы рост материальных возможностей постоянно сопровождался повышением идейно-нравственного и культурного уровня людей. Иначе мы можем получить рецидивы мещанской, мелкобуржуазной психологии. Этого нельзя упускать из виду».**

Подлинная культура человека, как известно, проявляется не столько в числе прочитанных книг или увиденных театральных спектаклей (хотя в них воплощен, как правило, большой человеческий опыт), сколько в здоровом отношении к настоящим ценностям жизни — духовным и материальным. Поэтому осуществление всеобщего среднего образования в нашей стране, поистине массовое распространение знаний в народе, образовательные последствия научно-технической революции, вопреки мнению некоторых людей, не только не избавляют нас от необходимости совершенствовать воспитательную работу, но и еще больше усиливать ее. Мещанин и невежда в обличке современного меломана или графомана, эрудита или полиглота ничем не лучше обывателя, кичащегося своей сермяжной простотой.

Свою обязанность заботиться о воспитании детей граждане нашей страны, пожалуй, знают все, особенно с того момента, как эта обязанность нашла свое четкое отражение в новой Конституции. Но далеко не все из них объективно готовы до конца выполнить эту святую обязанность гражданина. И причина этого кроется подчас не столько в нежелании родителей проявить заботу о воспитании своих детей, сколько в их неумении это делать, как того требуют время и педагогическая наука. В связи с этим все острее чувствуется необходимость повсеместного введения педагогического всеобуча для родителей.

Масштабы той работы, которая проводится ныне в этом направлении школой, университетами культуры, факультетами педагогических знаний, организациями общества «Знание», огромны. А жизнь между тем выдвигает все больше и больше воспитательных проблем. Бурный рост советских городов и сокращение сельского населения страны своеобразно сказываются на характере общественных связей людей, воспитательной силе общественного мнения и прогрессивных традиций общества. Урбанизация современного города ведет к усложнению традиционно тесной связи общеобразовательной школы с родительской общественностью и производственными коллективами.

С этими и многими другими воспитательными проблемами наша общеобразовательная школа в одиночку справиться не в состоянии. Здесь необходим прочный деловой союз школы, внешкольных детских организаций, семьи, производственных коллективов и общественных организаций. В этом должно найти свое практическое воплощение в жизнь одно из важнейших требований, выдвинутых XXV съездом КПСС, — комплексный подход к постановке всего дела коммунистического воспитания.

Практическая реализация этой задачи с учетом научных требований к организации процесса воспитания диктует необходимость совершенствования организационных форм этой работы. Принятые в стране меры по введению при домоуправлениях штатных организаторов-воспитателей должны не только способствовать здоровому и полезному проведению досуга детей, но и положить начало большой перестройке организации всего дела воспитания. В этих целях необходимо смелее и шире использовать положительный опыт ряда городов страны по созданию высококвалифицированных специализированных советов по воспитательной работе по месту жительства детей в масштабе города, района и микрорайона. Они призваны направить усилия школ, общественности, всех заинтересованных организаций и учреждений на обеспечение научно обоснованной и квалифицированной воспитательной работы с детьми.

Учитывая важность всенародной задачи коммунистического воспитания подрастающего поколения, считаю целесообразным отдельной статьей в главе 3 проекта Конституции или дополнением к статье 16 главы 2 отразить помимо обязанности отдельных граждан обязанность коллективов трудящихся и общественных организаций заниматься делом воспитания. **А статью 20 главы 3 предлагаю дополнить словами: «воспитанию нового человека».**

И. БЕГЕНЕВ,
кандидат философских наук, доцент Воронежского педагогического института.

НАРОДНАЯ ТРИБУНА

Газета «Вперед» (Юго-Восточная железная дорога). Преподаватель Воронежской технической школы машинистов локомотивов В. Черкасов пишет: «Я — ветеран войны, знаю, что такое война и как дорог людям мир. Слово мир дороже всех слов на свете. Думаю, что было бы целесообразно дополнить статью 28 проекта Конституции СССР и изложить ее так: «В СССР пропаганда войны запрещена законом. Лица, нарушившие этот закон, привлекаются к строгой уголовной ответственности. Коммунизм утверждает вечный мир».

Газета «Экскаваторщик» (Воронежский завод имени Коминтерна). Высказывая мнение о проекте Конституции СССР, заместитель начальника десятого ремонтно - строительного участка В. Мальцев считает нужным включить в проект такие слова: «каждый квартиросъемщик обязан беречь жилищный фонд». В Советской стране больше, чем в какой-либо другой, строится домов со всеми удобствами. В них, как правило, живут люди, которые ревностно соблюдают нормы поведения и морали нашего общества. И все-таки бывают случаи, замечает т. Мальцев, нехозяйского отношения к жилому фонду: кое-кто портит подъезды, устраивает незапланированные перегородки, разукрашивает в разные тона балконы. Поэтому дополнение, которое я вношу, думаю, поможет сохранению жилья.

Газета «Знамя Ленина» (Рамонский район). На прошедших собраниях по обсуждению проекта Конституции СССР работники Новоживотинновского рабкоопа и районного объединения «Сельхозтехника» говорили, что отдельные лица пьянствуют в рабочее время, многие правонарушители не хотят заниматься общественно-полезным трудом, а меры к ним или не принимаются совсем или такие, которые не дают эффекта. «Поэтому статью 60 проекта Конституции СССР, пишет в газете М. Никифоров, они предложили дополнить следующими словами: «Лица, систематически нарушающие трудовую дисциплину, не желающие заниматься общественно - полезной деятельностью, подлежат всенародному осуждению и перевоспитанию...» «Такая постановка вопроса, делает вывод автор заметки, в определенной мере будет своеобразным правовым тормозом на пути тех, кто не желает честно трудиться, поможет укрепить трудовую дисциплину».

Пути наших свершений

Рост валового объема промышленного производства Воронежской области.

Вносим предложения

• • •

Народное хозяйство страны постоянно нуждается в дополнительной рабочей силе. Немалую помощь в этом деле могут оказать люди пенсионного возраста, желающие продолжать работать и дальше. Но для этого их надо заинтересовать.

Поэтому статью 43 проекта Конституции предлагаю дополнить словами: «Пенсии по старости устанавливать в соответствии с персональным размером общего трудового стажа, т. е. общего трудового вклада человека, достигшего пенсионного возраста».

И еще одно. Пенсионерам по старости, не работающим или работающим на производстве, также соответственно надо увеличивать пенсию, если в это время происходит повышение тарифных ставок той категории специалистов, где раньше он работал.

В. СЫНКОВ,
пенсионер.

• • •

В статье 47 проекта Конституции говорится: «Гражданам СССР в соответствии с целями коммунистического строительства гарантируется свобода научного, технического и художественного творчества. Она обеспечивается широким развертыванием научных исследований, изобретательской и рационализаторской деятельности, развитием искусства...».

Предлагаю дополнить эту статью словами: «Каждый хозяйственный руководитель обязан содействовать новаторам, изобретателям и рационализаторам в их творческой деятельности, постоянно укреплять деловые связи науки с производством». Это будет способствовать более быстрому внедрению в производство достижений науки, всевозможных новинок, которые предлагают люди творческой мысли.

А. ЗУЕВ,
токарь колхоза «Путь Ленина» Верхнемамонского района.

Подлинное лицо капитализма

ЗАРПЛАТА ПО-ИТАЛЬЯНСКИ

В душный майский полдень двор римского завода «Романацци» выглядел как обычно в дни получки. В ожидании открытия кассы у административного корпуса выстроилась длинная очередь. Время от времени кто-то отпускал беззлобные шутки в адрес запаздывавшего кассира. Тот, наконец, явился. Открыл окошко, спросил фамилию первого рабочего, указал, где следует поставить подпись, и выдал долгожданный конверт.

Открыв его, Марио Сантовито не поверил глазам своим: в конверте лежало всего 13 тысяч лир (14 рублей). Недоумевающего Сантовито стали окружать другие рабочие, чей заработок выразился примерно в таких же суммах. Самые удачливые получили в тот день 19 тысяч лир.

Когда возмущенные рабочие потребовали объяснений, им объявили, что, по решению владельца завода, «вследствие невыполнения месячного плана из заработка должна быть изъята сумма, пропорциональная вышеуказанному недовыполнению». В перечень вычетов работодатель синьор Романацци включил специальную компенсацию, обеденный перерыв и сдельную работу, то есть статьи, которые по трудовому соглашению, заключенному между профсоюзом и администрацией, подлежат обязательной оплате.

Но этого Романацци показалось мало. «Урезать, так урезать!» — решил он и занес в черный список часы забастовки, которую рабочие завода провели в знак протеста против регулярных и грубых нарушений администрацией трудовых соглашений. В результате столь хитроумных арифметических действий рабочие, проработав целый месяц, получили столько, сколько их хозяин тратит на один обед в ресторане.

История с загадочно опустевшими конвертами, которая, на этом не закончилась. Из бесстрастных цифр, отстуканных пишущей машинкой в ведомости зарплаты сменных рабочих, следовало, что эта категория рабочих и инженерно-технического состава вообще ничего не заработала. Более того, несколько десятков человек оказались... должны хозяину по 10—15 тысяч лир.

На заводе «Романацци», который производит грузовые автомобили, занято 500 человек. В Риме — «признанном центре туризма и бюрократизма», как шутливо называют его итальянцы, — это достаточно крупное предприятие. И вот, как писала газета «Унита», «пятьсот рабочих и техников по воле одного человека вынуждены решать уравнение с одним неизвестным: как прокормить семью, если сумма слагаемых заработной платы равна нулю?»

В Конституции Итальянской Республики записано: «Республика признает за всеми гражданами право на труд и поощряет условия, которые делают это право реальным». О том, как это положение соблюдается на деле, свидетельствует полуторамиллионная армия безработных в стране. Впрочем, рассказанная история подтверждает: в Италии, и имея работу, можно остаться без куска хлеба. И хотя скандал на заводе «Романацци», получив широкую огласку, вызвал мощную волну забастовок машиностроителей, никто не может дать гарантий, что нечто подобное не произойдет на какой-нибудь фабрике Милана или Неаполя. Дурные примеры, как известно, заразительны.

Ю. ВЫБОРНОВ.
(АПН).

ПОЛЕЗНЫЕ ВСТРЕЧИ, ДЕЛОВЫЕ КОНТАКТЫ

Четвертый день у нас находится партийная делегация Южно - Моравской области Чехословацкой Социалистической Республики. Делегация посетила ряд предприятий промышленности и строительной индустрии, встретилась с широким активом партийных, советских, профсоюзных и других общественных организаций города Воронежа.

Чехословацкие друзья подробно ознакомились с опытом работы партийных организаций по совершенствованию стиля и методов руководства и управления экономикой, по кооперации производства в отдельных отраслях промышленности, повышению эффективности и качества труда на предприятиях, по развертыванию массового социалистического соревнования в трудовых коллективах за досрочное выполнение планов десятой пятилетки и достойную встречу 60-й годовщины Великой Октябрьской социалистической революции.

Встречи партийной делегации из Южной Моравии с воронежцами проходят в атмосфере сердечности и радушия, под знаком укрепления дружбы и сотрудничества.

• • •

Вчера партийная делегация в составе члена Президиума Южно-Моравского областного комитета Коммунистической партии Чехословакии, секретаря обкома КПЧ товарища Ярослава Гекла, члена Президиума обкома КПЧ, рабочего Краловопольского машиностроительного завода в Брно товарища Пршемысла Скалицкого, члена обкома КПЧ, заведующего хирургической клиникой факультетской больницы в Брно, доктора медицины товарища Богумила Потрусила, секретаря партбюро завода «Метра» в городе Бланско товарища Властимила Краткого ознакомилась с работой детских учреждений Коминтерновского района.

Гости посетили районный учебно - производственный комбинат по трудовому обучению и профориентации учащихся. Директор комбината Л. Г. Тельпова рассказала о его назначении и задачах, о системе обучения школьников, о шефских связях с предприятиями района. Чехословацкие друзья осмотрели кабинеты, цехи и лаборатории комбината. Затем они ознакомились с работой детской музыкальной школы, Дворца пионеров и юннатской станции.

В тот же день члены партийной делегации посетили Нововоронежскую атомную электростанцию. В поездках партийную делегацию сопровождали второй секретарь обкома КПСС А. Г. Шумейко и первый секретарь горкома КПСС В. К. Адащик.

Чехословацко-советское сотрудничество

На строительстве предприятия «Фосфа» в Пошторне

Трудно найти сегодня отрасль промышленности, где бы не имела место химия. Крайне нужны ее продукты и сельскому хозяйству, крупным производителем которых является предприятие «Фосфа» в поселке Пошторна Бржеславского района, выпускающее серную кислоту, фосфорную кислоту, суперфосфат. Растущая потребность в удобрениях, в кормовых смесях вызвала необходимость построить новые мощности.

Два года назад Чехословакия и СССР заключили соглашение, согласно которому Советский Союз поставит нам сырье, технологическое оборудование, обучит кадры и введет предприятие в строй.

Новое производство, чьи объекты в «Фосфе» занимают шесть гектаров, возводят строители объединения «Промысловы ставбы» в Готвальдове. Его стоимость 133 миллиона крон.

Производственные испытания на заводе должны начаться этой осенью, а в апреле 1978 года он должен набрать полную мощность — 60 тысяч тонн фосфорной кислоты в год, которую мы раньше ввозили из капиталистических стран.

Руководитель стройки Рудольф Карлик рассказывает:

— Технологическое оборудование на 40 миллионов крон мы получили из СССР. Оно имеет высокую степень автоматизации производственного процесса, отвечает требованиям эффективности, качества, надежности и охраны окружающей среды.

С самого начала монтажа на предприятии «Фосфа» работают советские проектировщики, инженеры, специалисты-монтажники. Сейчас у нас находится группа монтажников во главе с Геннадием Балашовым, приехавшим из Дзержинска. Мы встретились с ним и его чешским коллегой, главным монтажником Антонином Пивонькой с брненского завода «Хемонт».

Геннадию Балашову — тридцать семь лет. В беседе с нами он сказал:

— Здесь уже я бывал несколько раз и всюду встречал радушных, трудолюбивых, хороших людей, наших настоящих друзей, простых, непосредственных. Среди них чувствую себя как дома. Вместе с ними я принимаю участие в работе Союза чехословацко-советской дружбы, в беседах с молодежью в школах. А если к этому прибавить главное — работу на стройке, то, можно сказать, скучать не приходится. Хочу сказать, что с чешскими товарищами работается хорошо. Они знают свое дело. Мы советуемся, передаем друг другу опыт, полезный для всех нас.

— Согласен с этим, — вступает в разговор Антонин Пивонька, — но думаю, что и Геннадий видит еще имеющиеся у нас недостатки.

В эти дни монтажники с брненского «Хемонта», выполнившие задание с помощью советских друзей на четыре месяца раньше, взяли новые социалистические обязательства к 60-летию Великого Октября.

В заключение беседы Геннадий Балашов заявил:

— Наше сотрудничество не раз уже принесло добрые плоды. Будем продолжать его. Ведь мы взаимно заинтересованы в своевременном и качественном окончании стройки дружбы.

Слова о чехословацко-советской дружбе и сотрудничестве наполнены конкретным деловым содержанием наших взаимных братских связей.

Зденек КОВАРНА.

На снимках: вверху справа — завод в Пошторне — стройка чехословацко-советской дружбы. В центре — два руководителя монтажа: Геннадий Балашов (слева) и Антонин Пивонька знакомятся с рабочими чертежами. Внизу — строительство квартала советско-чехословацкой дружбы в Брно—Богунице.

Фото Ростислава Заградничека.

• На соискание Государственной премии

КАПИТАЛЬНЫЙ ТРУД

Мировая литература рассказала о человеке на войне. Он ведет себя по-разному, и это зависит не только от его личных качеств, но от характера войны, от той роли, которую человек в ней играет. В одной из ранних критических статей К. И. Чуковский делает тонкое наблюдение о том, что чуждая народным интересам первая мировая война породила много холодных, фальшивых, ура-патриотических стихов, далеких от народного самосознания. Совсем иная поэзия рождалась в годы Великой Отечественной войны. Она опровергла, казалось бы, устоявшуюся истину: «Когда пушки гремят, музы молчат». «Музы» внесли свой немалый вклад в дело победы.

Характер и особенности лирической и эпической поэзии в годы Великой Отечественной войны стали предметом пристального изучения крупного советского литературоведа, профессора Воронежского государственного университета А. М. Абрамова.

Исследование А. М. Абрамова «Лирика и эпос Великой Отечественной войны», вышедшее в издательстве «Советский писатель», носит глубоко концептуальный характер. Ученый видит военную поэзию не в застывшем, неподвижном состоянии, но в изменении, движении. Поэзия подчинена законам диалектики: со временем изменяются, обновляются и ее содержание и ее форма. Зоркий глаз А. М. Абрамова подмечает то новое, что возникает в поэзии военных лет: «Лирика — наиболее субъективный род поэтического творчества — приобретает небывалое в истории литературы влияние на сердца миллионов, становится необходимой действительно народу».

К новым качествам лирики относится и новый герой, труженик войны, и появление заметно выраженного в лирике сюжета. «Событийность определила повествовательность лирики». Лирика времен войны, справедливо замечает автор, испытала воздействие эпоса. Героическая действительность вызвала к жизни жанр баллады, который после романтиков пережил второе рождение. Советская баллада периода войны — это, как правило, стихотворение, имеющее сюжет, в основе которого чаще всего героико-трагедийная ситуация, ситуация крайнего испытания. Общим для военных баллад является также их агитационная направленность.

Автор на многих примерах доказывает, что жанр поэмы претерпел как количественные, так и качественные изменения. Количество поэм в годы войны резко увеличилось, что свидетельствует о переполненности самой жизни человека такими событиями и переживаниями, которые требовали осмысления в более сложных литературных формах». Цементирующим элементом в поэмах военных лет явился не герой, а «единство авторского взгляда на жизнь». По словам А. Твардовского, которые приводит А. М. Абрамов, стало «больше самого себя в поэме».

Исследователь отмечает, что бурный рост военной лирики не был только эмоциональным взрывом. Поэты теоретически осмысляли роль поэзии. «На войне, — говорил И. Уткин на совещании в Союзе писателей СССР в марте 1943 года, — побеждают люди сильных убеждений... Броню человеческой души и должно ковать наше искусство».

К наиболее сильным сторонам исследования А. М. Абрамова относится умение подметить индивидуальное, неповторимое, что отличает манеру того или иного поэта. Автор преодолевает огрехи литературоведения, когда о разных, совершенно не похожих мастерах говорят штампами типа «яркий, образный язык», «эмоциональная окраска» и т. д. Напомним, что умение тонко и глубоко отметить неповторимое, индивидуальное в творчестве художников слова — один из принципиальных заветов В. Г. Белинского, Н. Г. Чернышевского и Н. А. Добролюбова.

А. М. Абрамов находит «единственные» слова для характеристики творчества О. Берггольц. Не похожими друг на друга поэтами предстают под пером ученого П. Антокольский, А. Прокофьев, А. Твардовский, А. Сурков, Н. Тихонов, А. Ахматова. Для выявления их индивидуальностей он пользуется как приемом сопоставления (А. Прокофьев и П. Антокольский), так и противопоставления (А. Твардовский и П. Антокольский). Исследование ни в коей мере не носит комплиментарный характер: автор смело говорит о вещах нехудожественных, слабых, схематичных.

Надо отдать должное А. М. Абрамову, который не принадлежит к ученым, пассивно ожидающим, когда материал «отстоится» и количество источников со временем увеличится. Он активно разыскивает источники. Импонирует в его исследовательской манере умение установить личный контакт с поэтами. В архиве А. М. Абрамова много писем, присланных ему А. Шубиным, И. Ковалевским, В. Новобранцем, А. Твардовским, Е. Долматовским.

А. М. Абрамов владеет мастерством тщательного, пристального анализа. Интересны, например, его наблюдения над размером стиха. В числе актуальных проблем советского литературоведения А. М. Абрамов называет необходимость «выяснения особенностей романтического направления советской поэзии», а также дальнейшее глубокое исследование поэтики крупных советских художников слова. Одной из главных в исследовании является проблема традиций и новаторства. Поэты военных лет, будучи оригинальными и неповторимыми, творчески перерабатывали опыт классиков XIX века. Тонко прослеживает А. М. Абрамов традиции Вл. Маяковского в военной поэзии, гигантская фигура которого, его взгляд на роль поэта заметны в монографии от первой страницы до последней.

Книга А. М. Абрамова нужна и полезна не только профессионалам-литературоведам и студентам, готовящимся посвятить себя трудному делу изучения литературы. Она стала настольной книгой учителей, преподающих литературу, незаменимым пособием для тех, кто в школах и вузах ведет факультативы по советской поэзии. Исследование А. М. Абрамова окажет добрую помощь и многочисленным работникам культуры, которых заинтересует, в частности, история стихотворений, ставших любимыми общенародными песнями («В прифронтовом лесу», «Огонек», «Гармонь» М. Исаковского, «Песня о Днепре» Е. Долматовского, «Моя Москва» М. Лисянского, «Прощайте, скалистые горы» Н. Букина, «Дороги» Л. Ошанина).

Исследование А. М. Абрамова «Лирика и эпос Великой Отечественной войны» отвечает самым высоким требованиям, предъявляемым советской литературоведческой наукой. Хотелось бы только пожелать автору при работе над будущими переизданиями: развернуть некоторые ценные мысли, в частности, об особенностях романтического течения в военной поэзии; более широко использовать устное коллективное творчество (песни, частушки), которые имели заслуженную популярность как у всего народа, так и у поэтов, опирающихся на народную поэзию; шире привлекать эпистолярное наследие.

А. М. Абрамовым создан капитальный труд. В условиях острой идеологической борьбы, когда буржуазные «советологи» всех рангов и мастей охаивают социалистическое искусство, книга А. М. Абрамова — боевое оружие, направленное против наших идеологических противников.

С. ШАМАЕВА,
доцент кафедры литературы Воронежского педагогического института.

ПИСЬМА

ОТ ЗАРИ ДО ЗАРИ

Ранним утром на машинном дворе совхоза «Евдакоский» Каменского района тишину разрывает мерный рокот тракторных дизелей. Это завели моторы Иван Анненко и Николай Герасименко. С большака они свернули на край кукурузного поля первого отделения.

Пока они сцепляли комбайны с тракторами, подъехал шофер Владимир Зайкин. Резко затормозив, выглянул из дверцы, крикнул:

— Помочь, что ли?

— Сами справимся.

Начался очередной трудовой день. Один проход по заточке, другой, третий...

Особенно отличается в труде молодая трактористка, депутат областного Совета, комсомолка Валентина Шпилева. На тракторе Т-40 она перевезла по 300—350 центнеров зеленой массы, что соответствует выполнению сменного задания на 110—120 процентов.

Механизаторы стремятся завершить уборку кукурузы в первой половине сентября.

А. ЗУБКОВА,
селькор.

• О тех, кто на вахте

НАШ БРИГАДИР

Иван Сошников молод, ему — 28, но его уже хорошо знают не воронежском заводе «Водашобоборудование». Он — отличный слесарь-сборщик, инициатор многих патриотических починов, активный общественник, кавалер правительственных наград.

Более десяти лет назад пришел он на завод учеником слесаря. Здесь вступил в партию, был избран секретарем комсомольской организации цеха, стал бригадиром слесарей-сборщиков.

Коллектив, возглавляемый И. С. Сошниковым, первым на заводе поддержал почин рабочих Московского завода имени Владимира Ильича и включился в соревнование под девизом «Пятилетке качества — рабочую гарантию». У передовиков социалистического соревнования нашлись последователи. Более 20 бригад, в которых объединены 600 рабочих, поддержали патриотическую инициативу.

Бригада неоднократно занимала классные места в ходе трудовой вахты в честь юбилея страны, успешно выполняет принятые обязательства. Ей присвоено высокое звание «Коллектив коммунистического труда».

— Успех коллектива во многом зависит от нашего бригадира, — говорит слесарь Николай Андреевич Левченко.

В. ЗАК,
инженер завода «Водашобоборудование».

• Сделано за эти годы

НЕ ЗРЯ ДАНЫ НАГРАДЫ

Недавно коллектив автоколонны № 1150 отметил 20-летие своего образования. За эти годы многое изменилось. Построено общежитие на 100 мест, новое здание управления, имеется хорошо оборудованный здравпункт, столовая, строятся новые мастерские. Парк пополнился новыми марками автомашин. Из небольшого хозяйства автоколонна превратилась в одно из передовых предприятий управления.

За 20 лет работники автоколонны перевезли миллионы тонн самых различных грузов. Коллектив предприятия не раз выступал инициатором социалистического соревнования по досрочному выполнению государственного плана и перевозки сельхозпродуктов на уборке урожая. Неоднократно выходил победителем социалистического соревнования как по транспортному управлению, так и по Министерству автомобильного транспорта, ему приуждались классные места и переходящие Красные знамена.

В коллективе трудятся много хороших людей, которые досрочно выполняют социалистические обязательства и являются примером для всех. Это водители В. С. Пономарев, Н. С. Дронов, Е. А. Плотников, Н. П. Турсанов. От кадровых работников не отстает и молодежь, которая также успешно работает и заслуживает похвалы, а комсомольско-молодежная бригада, возглавляемая бригадиром М. Скопинцевым, по итогам соцсоревнования за 1976 год заняла второе место по министерству.

Немало сил, энергии и труда в воспитание коллектива и становление хозяйства вложили ветераны автоколонны, проработавшие по 20 лет. В их числе М. А. Богатиков, Д. И. Баранов, А. В. Коробейников, Г. В. Пунга, П. П. Поправко, С. Х. Сафонов и другие. Они и в настоящее время служат примером в работе. За свой самоотверженный труд многие работники удостоены правительственных наград.

Л. ФЕДОРОВ,
зам. начальника автоколонны № 1150.

• Короткие строки

ПО ВЕЛЕНИЮ ДОЛГА И СЕРДЦА

В редакционной почте немало писем, которые рассказывают о славных делах наших людей, об их коммунистическом отношении к труду, о бескорыстии, взаимовыручке, дружеском отношении друг к другу.

Струкина, Ланенкова и другие (Воронеж, овощная база № 2): Наступил ответственный момент—сезон заготовки и закладки овощей на длительное хранение на овощных базах Воронежа. На помощь работникам горподовощторга пришли различные организации города. На нашей базе работала группа сотрудников Воронежского государственного университета под руководством директора библиотеки С. В. Янц. Проявив полную организованность, добросовестность и прилежание, они оставили о себе очень хорошее впечатление.

В. Закусин (Воронеж): Находясь в Инкорском санатории, тяжело заболела моя жена, потребовалось ее срочно отправить в областную больницу. На помощь пришла санитарная авиация. Поскольку в Инкорце аэродрома нет, самолет приземлился в поле. Но машина с больной где-то задержалась, тогда самолет опять поднялся в воздух, снова и снова описывая круги над санаторием, показывая направление автомашине местоходу. Затем снова посадка, но уже в другом месте, на лугу. На этот раз мою жену доставили к самолету, а затем в Воронеж. В спасении жизни дорогого мне человека принимали активное участие врач санатория Л. А. Нестерова, которая не отходила от пациентки до самого вылета самолета, шофер автомашины и трое мужчин (к сожалению, не знаю их фамилий), которые более 300 метров по бездорожью несли больную на носилках до самолета, а во время полета в Воронеж полную заботу о ней взяли на себя бортфельдшер Таня, командир самолета Б. Г. Епифанов и второй пилот А. С. Потапов. Вот так благодаря объединенным усилиям всех этих людей жизнь моей жены оказалась вне опасности.

А. Е. и Н. Н. Куренковы (с. Истобное Рамонского района Воронежской области): Мы хотим рассказать о женщине, которая всю свою жизнь посвятила любимой работе, чутком, внимательном, отзывчивом человеке — продавце продовольственного магазина № 55 нашего села Марии Петровне Брязгуновой. Скоро у нее знаменательный юбилей — 25 лет непрерывной работы в торговле. Пусть всегда она будет такой же веселой, жизнерадостной, доброй, как и сейчас.

А. Павлова (Воронеж): Я давно нахожусь на заслуженном отдыхе, регулярно читаю вашу газету, особенно те материалы, в которых вы рассказываете о добрых, отзывчивых людях. Я тоже знаю такого человека — стоматолога поликлиники № 18 Евгения Анатольевича Пятницкого. Не только инструментом, но и добрым словом он оказывает всем неоценимую помощь, вселяет в нас уверенность, поддерживает бодрость духа.

А. Боровик (с. Усмань Липецкой области): Моя жена поехала после болезни лечиться в Ялту, и долгое время от нее не было никаких вестей. Естественно, я забеспокоился, попытался позвонить из Липецка туда, но мне это не удалось. Тогда я попробовал дозвониться из Усмани, и узнал, что жена в больнице. Однако связаться с больницей я не смог, так как следующий заказ даже на три дня вперед у меня не приняли. Пришлось поехать в Воронеж. На международном переговорном пункте дежурная Мария Самодурова, внимательно меня выслушала и оформила заказ, а телефонистка Татьяна Полухина во время всего разговора с Крымом поддерживала надежную связь. Спасибо этим людям, которые в трудную для меня минуту пришли мне на помощь.

ХОТЯ И МОЛОДЫ

Наше ремонтно-строительное управление областного производственно — технического управления сельсовет молодо. Но за два года своего существования успело уже немало сделать. Силами работников управления, которое возглавляет Н. О. Драгунов, построена собственная база связи с теплыми благоустроенными складами и бытовыми помещениями, в поселке Сомово идет реконструкция пионерского лагеря «Голубой экран»; закончена кирпичная кладка двух спальных корпусов и столовой, сейчас ведутся отделочные работы. Строится профилакторий для технического состава работников связи. Этот объект стоимостью в миллион рублей решено ввести в эксплуатацию в нынешнем, юбилейном году. Построены здание почты в Углище и узел связи в совхозе «Масловский», начато возведение трехэтажного узла связи в Новой Усмани, а также отделения связи в Каменке.

Сейчас мы, как и весь советский народ, готовимся встретить 60-летие Великого Октября трудовыми успехами.

В. ЕМЕЛЬЯНОВ,
бригадир комплексной бригады РСУ связи.

У НАС И У НИХ

ИСПОЛНЕНИЕ ЖЕЛАНИЯ

В 1965 году в декабрьском номере газеты «Коммуна» была опубликована корреспонденция под заголовком «Все только начинается» (из дневника Тани Радинской). Таня училась в 11-м классе, была секретарем комитета комсомола Воронежской средней школы № 45. Одна из записей в дневнике от 3 сентября гласила: «В этом году мы не просто школьники. В этом году мы — выпускники... У большинства наших старшеклассников есть своя мечта. Светлана Степанова хочет стать врачом, Валя Меркулова, Люда Пидоймо, Володя Писарев решили учиться на экономистов. Я мечтаю быть преподавателем, открывать детям мир науки, мир человеческих взаимоотношений. Учить музыке мечтает Зоя Барканова. Саша Аникин, Игорь Споносходский, Витя Ростовцев делают заявку на инженеров. Юру Красковского увлекает медицина...». Говоря о профессии, ребята добавляют: «Главное — быть настоящим, хорошим человеком».

Минули годы. Исполнились желания ребят. После окончания учебных заведений они работают по избранным еще в школе специальностям. Степанова Светлана Алексеевна (ныне Беленова), успешно окончив Воронежский медицинский институт, третий год работает детским врачом в одной из поликлиник Москвы. Там же трудятся на предприятиях инженерами Саша Аникин, Игорь Споносходский. Валентина Ефимовна Меркулова, закончив учебу в вузе, работает экономистом в плановом отделе завода «Эталон».

Людмила Петровна Пидоймо после окончания ВГУ работает научным сотрудником в одном из институтов города Воронежа. Большую экономическую работу на заводе «Воронежсельмаш» проводит Писарев Владимир Дмитриевич. В органах здравоохранения трудится Юрий Владимирович Красковский. Обучает музыке юных пионеров Барканова Зоя Михайловна. Ну, а автор дневника — Таня? Теперь она Гурова Татьяна Георгиевна. Блестяще окончив филологический факультет ВГУ, читает лекции студентам вуза в городе Чебоксары Чувашской АССР. Учится в аспирантуре, пишет диссертацию.

На последней страничке опубликованного 12 лет назад дневника Тани было написано: «Как хорошо жить в коллективе, быть ему полезной и нужной! В этом я вижу свое призвание, свою цель в жизни». Сейчас ученики бывшего 11-го класса высказывают добрые слова благодарности в адрес школы, общественных организаций, шефов — рабочих завода «Воронежсельмаш» за полученные знания, за прочную жизненную позицию, которую помогли выбрать преподаватели: директор школы — Рязанцева Анастасия Никитична (сейчас она на заслуженном отдыхе), Меркулова Анна Харитоновна, Гудкова Мария Антоновна, Кириллова Софья Ивановна и другие. Но прежде всего они благодарны нашей Коммунистической партии, Советскому государству, нашему строю за большую заботу и внимание, которое оказывается каждому советскому человеку в нашей стране: «Только благодаря Советской власти, Владимиру Ильичу Ленину, благодаря Коммунистической партии мы можем мечтать, планировать и выбирать еще со школьной скамьи дорогу жизни, любимую профессию, и это доступно всем — стать настоящими людьми.

Я привел пример из жизни одной нашей советской школы. А вот несколько выдержек из газет и сообщений ТАСС другого порядка, «...в Нью-Йорке не имеют работы 50 процентов молодых людей». «Общий кризис капиталистической экономики, обострение конкуренции, свертывание ряда отраслей промышленности приводят к росту безработных... Свыше 350 тысяч инженеров и техников Франции — от недавних выпускников до специалистов с 25-летним стажем — не могут найти применения своим знаниям... Половина безработных этой категории — выпускники учебных заведений». «В настоящее время в ФРГ насчитывается более 40 000 безработных учителей, инженеров, экономистов, врачей и других дипломированных специалистов». «Вице-президент США У. Мондейл, заявил, что... когда ребенок идет в школу голодным, а возвращается из нее в трущобы наливающегося гетто, когда юноша безуспешно пытается найти работу, мы преподаем ему урок, исправить который не может никакой педагог: у тебя нет места в нашем обществе, у тебя нет будущего, ты ничего не стоишь».

Два диаметрально противоположных мира! Два образа жизни! Какая огромная разница в условиях жизни нашей молодежи и молодежи на Западе!

В. ПЕТРОВ,
ветеран труда, инвалид Отечественной войны.
г. Воронеж.

ЗА РУБЕЖОМ

«МЫ ТАКИЕ ЖЕ ЯПОНЦЫ, КАК САМ ИМПЕРАТОР»

«Все люди равны перед законом и не могут подвергаться дискриминации в политическом, экономическом и социальном отношениях по мотивам расы, религии, пола, социального положения, а также происхождения», — гласит 14-я статья японской конституции. Японские отверженные испытывают на себе всю лицемерность этой декларации о правах человека.

В юные годы Масару Кавагути, житель Осаки, собирался стать служащим какого-нибудь солидного промышленного концерна. Для этого, казалось, были все основания: учеником его считали способным и школу он окончил с отличием. С тех пор прошло двадцать лет. На службу он одна фирма его так и не взяла, да и вообще любое приличное место оказывалось закрытым для него.

— Обычно начальник отдела кадров спрашивал, какая профессия у моего отца, — вспоминает Масару Кавагути. — Я отвечал, что он вяжет веники. На этом разговор заканчивался.

В средние века в Японии существовала низшая каста — «эта», или, как ее еще называли, «хинин» («нечеловеки»). Уделом людей, входивших в нее, было вязать веники, плести корзины и сандалии, зарабатывать себе на жизнь самой тяжелой и грязной работой. Кроме того, военные правители строго следили, чтобы они не вступали в контакты с другими японцами. Лишь в семидесятых годах девятнадцатого века, когда указом императора в стране отменили кастовое деление, официально «эта» были «признаны» людьми.

Но и по сей день в Японии потомки низшей средневековой касты — жертвы постоянной дискриминации. Их три миллиона. Половина живет в районе городов Осака и Киото. По культуре, внешнему облику они не отличаются от остальных японцев. Но, подобно «неприкасаемым», все еще заперты в гетто. На японских островах существует четыре тысячи таких поселений — «буракку».

Только в Осаке 47 «буракку». Осака — одно из них. Здесь живется 2800 человек. Две трети из них не имеют даже обязательного образования. Большинство детей вынуждено работать, в о такой «роскоши», как образование, думать не приходится, тем более что школ в гетто нет. Тот, кто не имеет образования, потом не получит работу за пределами «буракку» и до конца дней своих будет кое-как перебиваться. Заколдованный круг, из которого десятилетиями не могут выйти потомки «эта».

И все же и стар и млад в Осаке каждый день благодарит Будду за то, что живет именно в этом «буракку», где, как считается, царит относительное благополучие. Здесь мужчинам разрешается работать за пределами поселения — поденщиками или сборщиками металлолома. Многие семьи обладателей-владельцев гигант японской косметической промышленности «Сиседзо». Компания использует жителей Осаки как надомников, доверяет им делать зубные щетки.

В Токио якобы нет подобных поселений. Однако, по свидетельству западных корреспондентов, «буракку» нетрудно найти и в столице. Одно из них находится, например, недалеко от городской больницы. Три тысячи его жителей, отрезанные от мира — городские дороги сюда не подходят, — считают за счастье подработать на войне. Хотя им не выплачивают и половины той суммы, которая полагается рабочему, не имеющему клейма «неприкасаемый».

Классическое занятие жителей японских «буракку» — обработка кожи. Три четверти всей кожи, обрабатываемой в Японии, выделывают в «буракку». Причем почти все работы выполняются на дому. Там, где спят маленькие дети, матери готовят скудную пищу, отцы и сыновья дубят кожи с помощью ядовитых химикалиев. Если учесть, что врачи в поселения не заглядывают, то закономерной становится такая статистика: продолжительность жизни обитателей японских гетто вдвое меньше, чем в среднем по стране, — всего около 38 лет.

Работая на дому или поденщиками, жители «буракку» лишены пособий по болезни и в случаях потери трудоспособности. Никого не заботит, на что живет выходец из «буракку», потеряв работу. А между тем наибольшее число безработных именно среди потомков «эта». Только в Осаке 90 из 100 лишенных права на труд — «неприкасаемые».

О том, чтобы в соответствии с конституцией не только провозгласить, но и гарантировать потомкам средневековой низшей касты равные права в обществе, японские власти не заговаривают. Кое-кто, вероятно, считает, что решить проблему можно и таким образом: изъять из муниципальных и школьных библиотек книги и брошюры о положении жителей «буракку», их борьбе за равноправие. Во всяком случае, так недавно поступили в городе Китакюсю. Задумываться о тех, кто живет в «буракку», властям приходится чаще в связи с решением ряда технических вопросов, например вопросом о проведении трущоб. Так, пятнадцать лет назад были снесены дощатые лачуги в гетто Кадзима. На средства города Осаки там были построены жилые блоки из бетона. Но переселение из дощатых лачуг в бетонные бараки вовсе не означало, что отверженные получат работу, их дети — образование.

«Мы такие же японцы, как сам император», — заявляют жители «буракку». Многие годы они ведут борьбу за то, чтобы для них в стране было установлено равноправие. Созданная ими «Лига освобождения» разоблачает существующую дискриминацию, в «буракку» создает вечерние курсы, на которых молодежь может получать образование и осваивать различные рабочие специальности, открывает детские ясли. На помощь властей рассчитывать не приходится: поддержать борьбу за права и свободы трех миллионов отверженных — значит признаться в отсутствии в стране прав и свобод для них.

Е. КАВЕЛИНА.
(АПН).

«Право человека № 1 — право на труд!» — гласит лозунг демонстрантов — тружеников предприятия концерна «Мбнесман», борющихся за сохранение своих рабочих мест. Экономика ФРГ по-прежнему переживает значительные трудности. В стране сокращаются темпы производства, растет инфляция, не снижается уровень безработицы.

(Фотохроника ТАСС).

Со всех континентов

БУДАПЕШТ. В Будапеште с большим успехом премьера фильма «Псевдоним: Лукач» о венгерском писателе, коммунисте - интернационалисте Мате Залке, героически погибшем в 1937 году во время освободительной войны в Испании на посту командира интернациональной бригады.

Фильм является совместной работой советских и венгерских кинематографистов. Он поставлен по сценарию Ю. Дунского и Ю. Фрида режиссером М. Захариасом. Снят он венгерским оператором Я. Кендре. Роль Мате Залки исполняет известный венгерский актер театра и кино Андраш Козак.

ЛОНДОН. Английские компании в погоне за прибылями во все больших масштабах вывозят капитал из страны. Согласно опубликованным здесь официальным данным, только в прошлом году из Англии «утекло» около 500 миллионов фунтов стерлингов. За последние четыре года общая сумма вывезенного капитала составила свыше 1500 миллионов фунтов стерлингов.

ДЕЛИ. Правительство Индии санкционировало строительство в двух штатах — Западная Бенгалия и Бихар, шести новых угольных шахт. Это позволит увеличить ежегодную добычу угля в стране на 6 млн. тонн. В прошлом финансовом году в Индии было добыто 101 млн. тонн угля. Индия полностью удовлетворяет свои потребности в этом виде топлива и экспортирует его в другие страны.

(ТАСС, 8 сентября).

9 СЕНТЯБРЯ — НАЦИОНАЛЬНЫЙ ПРАЗДНИК БОЛГАРСКОГО НАРОДА — ДЕНЬ СВОБОДЫ

ДОРОГОЙ ЕДИНСТВА, ДОРОГОЙ ПОБЕД

Самый большой и самый светлый праздник нашего народа — День свободы, день победы социалистической революции в Болгарии в этом году мы отмечаем в тридцать третий раз. И несмотря на то, что это не круглая, не юбилейная дата, чествование будет особенно торжественным и поистине всенародным. Годовщина победы социалистической революции в нашей стране празднуется в год 60-летия Великой Октябрьской социалистической революции — самого крупного и важного события, которое знает история.

Великий Октябрь открыл новую эру в жизни человечества — эру его полного освобождения от любой эксплуатации, эру социализма и коммунизма. В этой эпохе 9 сентября 1944 года — одно из важнейших исторических событий не только в жизни болгарского народа, но и в развитии мирового революционного процесса.

Победа социалистической революции в Болгарии, явившаяся результатом всенародного вооруженного восстания, происходившего под руководством Болгарской коммунистической партии и с решающей помощью Советской Армии-освободительницы, означала торжество идей Октября на болгарской земле. Поэтому мы всегда считали и считаем, что без Великого Октября не была бы возможна и великая для нас дата Девятое Сентября. Болгарский народ празднует День свободы под высоко развевающимся знаменем Октября, под знаменем славного, победного и величественного юбилея.

Чествование победы социалистической революции в нашей стране в этом году замечательно и еще в одном отношении. Оно проходит в дни, когда исполнилось 100 лет с того времени, как русские витязи решили Дунай и вели победоносные бои за освобождение нашей родины от пятивекового османского ига. Шипка, где русские и болгары совместно пролили свою кровь за свободу Болгарии, стала новой, самой высокой вершиной нашей дружбы и сплотила воедино и навсегда сердца и судьбу наших стран и народов.

Основоположник научного социализма в Болгарии Димитр Благоев назвал победивший Октябрь вершиной мировой пролетарской революции. Знаменитые слова Георгия Димитрова о том, что «болгаро-советская дружба для нас так же необходима, как солнце и воздух для каждого живого существа», были источником неисчерпаемых сил для болгарских трудящихся в их тяжелой героической, полной подвигов борьбе против монархо-фашизма и иностранных поработителей. Эти слова Георгия Димитрова стали для нас священным заветом при строительстве социализма.

Победа Девятого Сентября открыла перед болгаро-советской дружбой новые просторы и необозримые горизонты. Она стала решающим фактором всестороннего и ускоренного развития по пути социализма и расцвета Болгарии. Великое дело Димитра Благоева и Георгия Димитрова твердо и неуклонно продолжает сегодня наша Коммунистическая партия во главе с верным и пламенным другом КПСС и СССР товарищем Тодором Живковым. В своем докладе на XI съезде БКП товарищ Т. Живков заявил: «Мы, болгарские коммунисты, болгарские трудящиеся, весь болгарский народ не представляем себе иного пути развития социалистического общества, а затем и коммунистического общества в Болгарии, кроме как плечом к плечу с нашими советскими братьями и сестрами, в условиях самого тесного и всестороннего сотрудничества с партией Ленина, в условиях все более полного, все более органического сближения НРБ с великим Союзом Советских Социалистических Республик».

Развитие нашей страны бесспорным образом подтверждает правильность этой политики Болгарской коммунистической партии. Сближение и всестороннее сотрудничество с СССР играет исключительно важную роль в развитии всех сфер жизни в нашей стране. Возьмем, к примеру, экономику. С помощью СССР у нас построено 330 крупных заводов и других промышленных объектов. Десятки строятся и в настоящее время. Созданные с помощью Советского Союза производственные мощности в Народной Республике Болгарии обеспечивают около 95 процентов производства черных и цветных металлов, 80 процентов продукции нефтехимической и нефтеперерабатывающей промышленности, 60 процентов электроэнергии, 55 процентов продукции химической промышленности...

Трудно измерить огромное и удивительно плодотворное взаимное обогащение, которое дает нашим народам обмен духовными ценностями, измерить влияние идей Ленина, русской и советской литературы и искусства на формирование нового гражданина свободной социалистической Болгарии. Болгарская коммунистическая партия по примеру КПСС воспитывает трудящихся на основе нравственных революционных принципах социалистического гуманизма и коммунистической морали.

Высшим выражением социалистического гуманизма является проект новой Конституции СССР. Он отражает исторические завоевания Советского Союза, освещает путь, пройденный советскими людьми за 60 лет — путь, равный столетиям. Одновременно с этим проект представляет собой великую хартию прав и свобод человека и народов, впервые на деле осуществленных на одной шестой части Земного шара.

В дни всенародного обсуждения проекта новой Конституции СССР к единодушному одобрению, фактически уже высказанному двухсотпятидесятимиллионным советским народом, присоединяет свой голос одобрения и наш болгарский народ.

Мы гордимся, что Народная Республика Болгария является первой в мире страной, которая в своей Конституции записала, что болгарский народ полон твердой решимости «укреплять и расширять нерушимый союз и всестороннее сотрудничество с Союзом Советских Социалистических Республик».

Как сказал Председатель Государственного совета НРБ, Первый секретарь ЦК БКП товарищ Тодор Живков, «мы ставим себе большую историческую цель — создать эталон взаимоотношений между двумя социалистическими странами».

В канун 33-й годовщины победы социалистической революции в нашей стране мы больше чем когда-либо уверены, что под руководством нашей партии, вместе с КПСС успешно достигнем этой цели. Визит в мае—июне нынешнего года партийно - правительственной делегации НРБ в СССР во главе с товарищем Тодором Живковым, дружеские и деловые беседы с вдохновенным борцом за мир Генеральным секретарем ЦК КПСС, Председателем Президиума Верховного Совета СССР Леонидом Ильичом Брежневым стали новым триумфом болгаро - советской дружбы. Особенно радостно отметить, что за неоценимый личный вклад в дело укрепления нашей дружбы Леонид Ильич Брежнев дважды удостоен звания Героя Народной Республики Болгарии. Подписанные во время визита документы стали новой страницей нашей общей и неотступной борьбы за прочный мир, за дальнейшее развитие процесса разрядки между народной напряженности.

Народная Республика Болгария встречает свой национальный праздник, исполненная оптимизма, энергии и замечательных успехов. Наш народ, единый и сплоченный вокруг своего руководящего авангарда — Болгарской коммунистической партии, вдохновенно трудится над выполнением задач, поставленных ее XI съездом. По примеру советских трудящихся, по примеру рабочих Красного Чепеля вся наша страна охвачена всенародным социалистическим соревнованием в честь Великой Октябрьской социалистической революции. В вечной и крепкой нерушимой дружбе с КПСС и великим Советским Союзом, под знаменем Октября наша Родина идет вперед к полной победе социализма и коммунизма.

Димитр ЖУЛЕВ,
Чрезвычайный и Полномочный Посол Народной Республики Болгария в СССР.
(АПН).

НАШЕ БЮРО розыска

РАЗЫСКИВАЮТ:

Балдичев Николай Степанович (г. Вологда, ул. Водников, д. 4, кв. 7) — однополчан брата **Балдичева Александра Степановича**. «Погиб в боях с гитлеровцами в районе Воронежа. Был он мл. лейтенантом».

Рыжков Владимир Иосифович (г. Воронеж, ул. Матросова, д. 123, кв. 5) — однополчан отца **Рыжкова Иосифа Константиновича**, 1905 г. р. «Призван в армию в августе 1941 г. бывш. Лимановским райвоенкоматом Воронежской обл. Был рядовым. В сентябре того же года прислал из части единственное письмо. После войны получили извещение о том, что он пропал без вести».

Головко Г. С. (г. Омск, 14-я линия, д. 41-б, кв. 8) — фронтового товарища **Новикова Николая Федоровича** (отчество неточно) из Воронежской обл. «С ним вместе в составе 19-й гв. танковой бригады принимали участие в боях с гитлеровцами на Сталинградском фронте».

Смирнова Людмила Сергеевна (г. Воронеж, пер. Менделеева, д. 1, кв. 50) — однополчан дедушки **Кабышина Ивана Васильевича**, 1895 г. р., ур. с. Пыховки Новохоперского р-на. «В армию призван в феврале 1942 г., пропал без вести в июле того же года. Его адрес был: полевая станция 1444, полк 1251-й, рота автоматчиков».

Ученики 8 «а» класса школы № 13 (г. Керчь, ул. Л. Толстого) — **участников Эльтигенского десанта**. «Десантом в 1943 г. командовал Герой Советского Союза лейтенант Алексей Денисович Шумский. На одной из высот он погиб в бою с гитлеровцами. Под его командованием на этом клочке земли сражались 17 наших воинов. Их имена нам неизвестны».

Кутовой Павел Андреевич (ст. Северская Краснодарского края, ул. Советская, д. 8) — бывш. воинов 93-й тяжелой гаубичной бригады, принимавших участие в боях с гитлеровцами в годы Отечественной войны.

Бурова А. (г. Нововятка Кировской обл. ул. Пушкина, д. 30, кв. 25) — однополчан мужа ст. сержанта **Бурова Алексея Ивановича**, 1905 г. р. «Принимал участие в боях с фашистскими захватчиками на воронежской земле. Погиб под с. 1-Сторожевое 9 августа 1942 г. Там же и похоронен. Но точного места захоронения я не знаю».

Красные следопыты (с. Ровное Ровенского р-на Саратовской обл., школа, 5 «в» класс) — бывш. воинов-десантников 6-й гв. отдельной десантной бригады, принимавших участие в боях с гитлеровцами в годы войны.

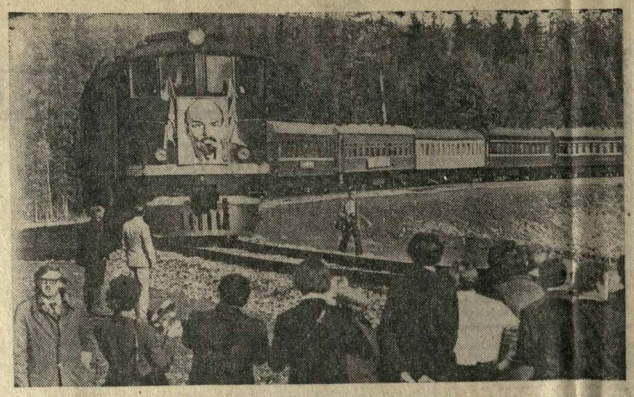

ЗАПАДНЫЙ участок Байкало-Амурской магистрали. На год сократить сроки пуска поезда к Байкалу — такая задача стоит перед строителями, сооружающими западный участок магистрали века. Уже на 170 километрах уложены рельсы главного пути. В августе, на месяц раньше срока, прошел первый поезд от станции Небель до станции Киренга. К 60-летию Великого Октября строители обязались достичь 209-го километра трассы, то есть уложить рельсы от станции Киренга до станции Улькан. Этот сорокакилометровый участок будет сдан сверх плана.

На снимке: первый пассажирский поезд на участке Небель—Киренга.

Фото Э. Брюханенко. (Фотохроника ТАСС).

РАСТЕТ СМЕНА

КОЛЛЕКТИВЫ нашего учебного заведения и шинного завода связывает большая дружба. В стенах технического училища № 4 готовится молодое пополнение для завода. Шинники принимают активное участие в подготовке и воспитании будущих рабочих. Многие передовики производства, ветераны труда, опытные рабочие завода являются наставниками учащихся. Под их опеку учащиеся попадают, как только впервые переступают порог предприятия. Более тесные связи налаживаются во время производственной практики. Рабочие завода учат ребят не только знаниям, но и умению рачительно хозяйствовать. Находясь на практике, учащиеся полностью включаются в производственную и общественную жизнь цехов. С этого момента они чувствуют себя частицей коллектива, в котором им предстоит работать. Кадровые рабочие помогают учащимся быстрее освоиться на производстве, приобщиться к тем работам, которыми они занимаются.

Многие из них сами когда-то вышли из стен училища и сейчас находятся в авангарде социалистического соревнования, развернувшегося на заводе в честь юбилея Великого Октября. Это такие, как В. Корчагина, Р. Пичугина, Н. Дегтярева, Г. Понова.

Характерно, что приобщение будущих сборщиков покрышек, электриков, бракеражниц к работе ведется с начала учебы. Так, например, над группой № 15 (сборщиц велошин) шефствует молодежь цеха № 6. Комсомольцы шестого цеха — частые гости училища. Одной из лучших наставниц стала бывшая воспитанница ТУ № 4 Александра Шепелева.

На заводе ребят привлекают к выполнению сложных работ в цехе. Мастера училища и производства заботятся о том, как использовать учащихся с большей пользой на практике. Мастера О. И. Кудрина, В. И. Решетникова, А. Е. Колесова, М. Г. Косенков, Р. Н. Беликова не ограничивают свою работу на заводе только производственными делами воспитанников, они постоянно укрепляют связи с трудовыми коллективами цехов, интересуются настроением подростков, их духовными запросами. Проводят для них в цехах завода массово-политические мероприятия. Наряду с трудовой закалкой одна из важнейших задач — воспитание коммунистической идейности, высоких производственных качеств.

В этом году мы стали впервые проводить собрания учебных групп совместно с родителями молодых рабочих, наставниками завода, передовыми рабочими, инженерно-техническими работниками. На собраниях передовики производства делятся опытом работы, взрослые и ребята обсуждают возникшие проблемы как производственного плана, так и бытового характера. Таким образом, идет сложный процесс становления рабочего высокой сознательности.

Воспитанников нашего училища теперь можно встретить в каждом цехе, на каждом участке, в каждой бригаде. Многие из них стали новаторами производства, ударниками коммунистического труда, мастерами, начальниками смен и цехов. Это явилось результатом постоянной совместной заботы о пополнении рядов шинников достойной сменой.

Б. МИХАЙЛОВ,
директор технического училища № 4.

ИГРОВЫЕ МОМЕНТЫ

Фото П. Желамского.

В Тамбове завершились двухдневные зональные соревнования по конному спорту, в которых приняли участие команды пяти областей Центрального Черноземья. Команда Воронежской области после тамбовчан заняла второе место.

Жюри особо отметило представителей конезавода «Культура» Новоусманского района Альбину и Михаила Татаренковых, завоевавших первое место в народной игре «Догони девушку».

На фото: члены жюри поздравляют Альбину и Михаила Татаренковых.

Фото и текст **В. ПОЛЕВОГО.**

ВСТРЕЧАЮТСЯ ДВА МИРА

Спектакль Московского областного театра драмы «Дипломат»

Пьеса С. Алешина «Дипломат» в театральном репертуаре появилась много лет назад. Она отличается предельно простой расстановкой участников конфликта. Отчего же тогда спектакль по этой пьесе, показанный Московским областным театром драмы (а именно этим спектаклем он открыл свои гастроли в Воронеже), от занавеса до занавеса смотрится с возрастающим напряжением?

В нем находит отражение много чисто исторических подробностей, перипетий нелегкой дипломатической борьбы, которую ведут представители молодой Советской Республики с матерыми буржуазными политиками, но, пожалуй, все это лишь внешние обстоятельства, которые предлагает нам театр. А главное для него состоит в том, чтобы показать, как по-разному раскрываются в них характеры. И уже потом, выписав эти характеры, дав нам возможность воочию убедиться в мотивах, которые определяют поведение действующих лиц, он вновь обращает наше внимание к событиям сценического действия, являющегося отражением других, несравненно более крупных и важных событий, происходящих где-то за сценой, за пределами театра.

В основе пьесы и спектакля лежит стремление воссоздать образ советского дипломата ленинской школы, в трудные годы гражданской войны отстаивавшего интересы нашего народа и нашей страны. Есть все основания полагать, что прообразом главного героя Сергея Сергеевича Максимова (его роль исполняет Г. Иванов) послужил видный советский дипломатический деятель М. М. Литвинов. Однако театр обращает наше внимание не столько на его политические и дипломатические способности, сколько на его человеческие, духовные качества. Да, он ведет политическую и дипломатическую борьбу, но ведет ее, в противоположность своим партнерам, честно, открыто, с позиций гуманизма, высокой коммунистической нравственности. И оттого его победа, казалось бы, в частном, хотя и трудном споре выглядит как победа нового мира над старым, как победа коммунистической нравственности и коммунистического мировоззрения над ложью и своекорыстием буржуазного общества.

К чести театра и исполнителя роли Сергея Сергеевича следует отнести то, что они избегают заданности, плакатности, искусственной «героизации» образа, показывают нам его в развитии, в становлении, в многочисленных связях с окружающей действительностью. Сергей Сергеевич от начала и до конца человечен и потому убедителен.

Достойного соперника ему мы видим в лице О. Креди (К. Николаев). Прожженный политик и дипломат старой британской выучки, он тем не менее наделен здравым смыслом, достаточным для того, чтобы почувствовать и в определенной мере оценить силу того нового, с чем он сталкивается в своей тяжбе с Сергеем Сергеевичем. И хотя О. Креди далек от подлинного осознания глубины собственного поражения, сам факт признания справедливых требований Сергея Сергеевича возвышает его в наших глазах.

В основном на диалоге этих двух персонажей, то вежливом, то остром, то сугубо деловом, то напряженном, с неизменным глубоким подтекстом, и строится спектакль. Немалую лепту в его успех вносят образы второго плана, в том числе Вера (Л. Арановская), Ляля (Н. Кладова), молодые помощницы Сергея Сергеевича, а также Марселла (С. Пахомчина) и Ван-Бруттен (Н. Харитонова), дочь и мать, олицетворяющие собой некую «третью силу» в борьбе двух миров, настороженные в начале и проникающиеся искренней симпатией к советским людям в финале спектакля.

Некоторую неясность оставляет образ Мэйсона (Г. Смирнов). Твердолобый консерватор, он так и остается ничего не понимающим врагом Советской власти, хотя на сцене, как и в мире, который отражает она, успевают произойти огромные перемены. Театр, похоже, высмеивает его позицию, оставляя в стороне ту опасность, какая таится в ней для судеб мира. Весьма статичен Боб (В. Епифанов). Эти и некоторые другие недостатки, в общем, не мешают правильному восприятию этого содержательного и волнующего спектакля. Его постановщики (главный режиссер театра, заслуженный артист РСФСР В. Чичко, художник А. Бомштейн) нашли лаконичные средства для выражения главной идеи — торжества тех принципов в отношениях между людьми и народами, которые вошли в жизнь с победой Великого Октября.

Б. ПОДКОПАЕВ.

Будущее медицины — лечить болезни без операций, чтобы больной не испытывал ни моральных, ни физических страданий. Об этом мечтали еще врачи древнейших времен. В наши дни открываются новые методы, сочетающие эффективность лечения с минимальной травмой. Например, метод распыления камней в мочеточнике и мочевом пузыре с помощью слабых электрических разрядов или подавление чувствительности тригеминального корешка наллей кипятка для лечения невралгии тройничного нерва; лазерная рефлексотерапия для исцеления от различных заболеваний.

А вот из недавних сообщений: профессор Кишиневского медицинского института Виктор Данилович Белоусов заменил инъекцией хирургические операции при лечении ложных суставов и долго несрастающихся переломов...

— В наше время высоких скоростей и энергий, увы, бывают и аварии и катастрофы, — рассказывает профессор, — а в результате — переломы рук, ног. Случается, кость после перелома не срастается, несмотря на все усилия современной медицины. Концы отломков покрываются хрящом, при нагрузке концы

ХИРУРГ ПРОТИВ ХИРУРГИИ

скользят друг о друга, словно сустав. Так и называют — ложный сустав. Поврежденная нога может не болеть — но пользоваться ею как опорой невозможно.

Как быть? Гиппократ забивал в отломки гвоздики из золота или слоновой кости, чтобы ускорить срастание. Только это мало помогает. Сегодня делают повторные операции, чтобы вызвать срастание. Страшно сказать — до шестнадцати операций выносят мужественные больные. И порой безрезультатно — кость упорно отказывается превратиться в жесткую систему...

Мне кажется, регенерация, самовосстановление части органа человека, а может быть, и целиком — весьма обнадеживающее направление современной медицины. Посудите — из небольшого кусочка пресноводной гидры полностью восстанавливается целое животное, у раков легко отрастает оторванная клешня, у тритонов — лапы и хвост. Однако великое множество мира животных не обладает этим драгоценным даром. В чем причина? Сегодня над этой тайной приподнимается завеса. Я вспоминаю серии успешных экспериментов московских ученых Льва Полежаева и Александра Студитского.

Уже созданы биологические методы, позволившие некоторым органам млекопитающих и даже человека обрести локальные регенеративные способности. Это заманчиво и перспективно. Неплохо на собаке прошли эксперименты по восстановлению зубов. Пытаются ученые восстанавливать нервные клетки головного мозга подопытных животных. Уже научились вызывать образование костной ткани черепа на участках, убранных во время трепанации, становится реальным и укоренять оживление мышцы сердца при инфарктах... И мы решили, что мобилизовать регенерационные потенции костной ткани возможно.

Вообще говоря, на безотказный стимулятор мы натыкнулись неожиданно — очень хорошо показал себя гомотрансплантант — донорская кость. После того, как его скрепляют отломки, она постепенно замещается здоровой тканью, выросшей из отломков костей. И вот что интересно — стимулирующая роль костных трансплантантов особенно заметно проявляется в случаях, когда гомопластика осуществляется на воспаленных суставах. В этих случаях гнойная инфекция не подавляет процесса костной регенерации, а даже наоборот — после трансплантации прекращаются процессы нагноения, исчезают свищи. Чудесно восстанавливается не только строительным материалом на время пока закончится процесс восстановления целостности кости, но и прекрасным противовоспалительным средством...

Однако нужно признать, трансплантация гомонасти — это все-таки операция, дополнительная травма. А затем — гипс, костыли, утомительные месяцы исцеления... А нельзя ли обойтись без хирургического стола? Вот вопрос, который мы поставили перед собой и решили его положительно.

...История поиска живительного укола отражена на рентгеновских пленках, цветных слайдах, в историях болезней. 16 лет работы Виктора Белоусова в детской хирургии обобщены в книгах. Одна из них «Лечение ложных суставов и дефектов длинных трубчатых костей у детей» удостоена диплома первой степени Министерства здравоохранения СССР. Подготовлена к изданию и монография о последних работах.

Серьезный вклад в исследования внесли молдавские ученые — экспериментатор Павел Чобану и гистолог Николай Череш. Сослужила свою службу сложная исследовательская аппаратура. Помогли настойчивость и увлеченность аспирантов профессора.

Нужно, решили ученые, в зону ложного сустава направить своего рода «бомбу», чтобы инициировать «биологический взрыв» на поверхности отломков, вызвать стремительный процесс деления костных клеток, а значит — размножение и рост костной ткани. Такой «бомбой» оказалась инъекция из костных клеток куриных эмбрионов. Исследования доказали, что реакции биологической несовместимости при этом не последует. А чтобы предупредить развитие инфекции — в культуру клеток добавили антибиотики.

Сегодня лечение ложных суставов проводится в обычной перевязочной и происходит весьма буднично: в область перелома больному вводят толстую полую иглу, по рентгеновскому снимку проверяют точность попадания. Фельдшер или медсестра с помощью шприца вводят несколько кубиков красноватой жидкости. Вот и все. Теперь больной через три шесть месяцев освободится от гипса, оставит костыли и станет полноценным здоровым человеком. И никакой операции.

Кишиневцы сделали примерно пятьсот исцеляющих инъекций. Накопленный опыт внушает надежды не только в области лечения ложных суставов. «Укол Белоусова» ускоряет заживление свежих переломов, ученые предполагают, что препарат окажется действенным при мнелите, туберкулезе костей, пересадке костей.

...В «Правде» был опубликован рассказ о работах молдавских медиков под названием «Не называйте нас чудодеями». И вот что пишет шофер Андрей Баринов из Тульской области — один из тех, кого поставил на ноги профессор Виктор Белоусов: «...Вы, Виктор Данилович, против того, чтобы Вас и Ваших помощников называли магами и волшебниками. Но что поделаешь. Вы — против, а мы — за. На это Ваши больные имеют право».

Владимир БОГАТЫРЕВ, корреспондент АПН.

НАШ ДОБРЫЙ ДРУГ

Он частый гость в нашей редакции.

— Только что из Острогожска.

Или?

— Вернулся из Хохла.

И обязательно положит на стол кипу теплых от свежего глянца фотографий.

Речь — о нашем внештатном корреспонденте Александре Ефимовиче Курачеве. Нынче ему исполнилось шестьдесят лет. Но каждый, кто хорошо знает этого неутомимого человека, с трудом верит в столь солидный возраст.

За плечами у Александра Ефимовича — годы трудовой юности, огонь Великой Отечественной. Когда он вышел в запас, то сразу же и целиком отдался давнему любимому делу — фотожурналистике.

Теперь это профессиональный фоторепортер. Сотни снимков, запечатлевших рождение рукотворного Воронежского моря, ударный труд комментировцев и электросигнальцев, пахарей Рамони, доярок Нижнее Ивовицка... Все они — свидетельство неуемной любви к людям, к жизни, к родному краю.

Вот и в нынешнем номере, на первой странице, мы публикуем очередной снимок нашего постоянного «внештатника». И как всегда, он сделан на переднем крае, на свекловичной плантации.

И сегодня, поздравляя нашего доброго друга, мы говорим: — Новых вам удач, новых находок!

А. ТАМБОВЦЕВ.

ДЛЯ ВАС, ТУРИСТЫ!

Большой популярностью пользуется денежно-вещевая лотерея РСФСР. Поэтому в нынешнем году будет проведен еще один тираж — по дополнительному (туристскому) выпуску. Он состоится 16—17 сентября в Тамбове.

В Министерстве финансов Российской Федерации корреспонденту ТАСС сообщили, что главные выигрыши этого выпуска — 100 автомобилей «Москвич-412ИЭ» и «Жигули» ВАЗ-21011. Разыгрываются также 450 мотоциклов разных марок и 100 мопедов «Рига-12».

В дополнительном выпуске будет немало и других вещевых выигрышей, которые могут стать хорошим подарком для любителей путешествий. Среди них — 350 туристских домиков «Сенеж», 500 туристских палаток, 250 лодок «Мечта» и 1500 резиновых лодок «Нырок-2».

По условиям лотереи владельцы билетов, на которые пали вещевые выигрыши, могут получить их стоимость деньгами. Разыгрываются и денежные выигрыши.

Всего по дополнительному (туристскому) выпуску лотереи будет разыграно 5.510.000 денежных и вещевых выигрышей.

ТЕЛЕВИДЕНИЕ

9 СЕНТЯБРЯ

I ПРОГРАММА

9.00 Новости.
9.10 Утренняя гимнастика. (Цв.).
9.30 Выступает ансамбль школьников г. Тбилиси. (Цв.).
10.15 Художественный фильм (Болгария).
11.45 Концерт из произведений И. Штрауса. (Цв.).

*

14.30 Программа научно-популярных фильмов студии «Ленинфильм». (Цв.): «Сюрпризы зрячих молекул», «Обретая дыхание».
14.55 «Поэзия в музыке». (Цв.).
15.55 «Подвиг. Ф. Дзержинский». Документальный фильм.
16.55 Собрание, посвященное 100-летию со дня рождения Ф. Э. Дзержинского. Трансляция из Государственного академического Большого театра Союза ССР. (Цв.).
20.00 «Наша биография. Год 1969-й». (Цв.).
21.00 «Время». Информационная программа.
21.30 «Красная гвоздика». Международный молодежный фестиваль политической песни. Передача из Сочи. (Цв.).
22.45 Кубок мира по акробатике. Передача из Польши. (Цв.). По окончании — 23.15 — новости.

II ПРОГРАММА

*18.00 Кинопрограмма «Люди нашей страны».
*18.20 Для детей. «Сказки Кота Мурлыки».
*19.00 Воронежские новости.
*19.15 «Экран-77». Кинообозрение.
*19.40 Новый кинофильм.
*20.00 Творчество молодых. Конкурс патриотической песни.
20.15 «Спокойной ночи, малыши». «Умка ищет друга». Мультипликационный фильм.
20.30 «Литературные беседы». Ведет передачу А. Сурков.
21.30 «Карьера Димы Горина». Художественный фильм.

РАДИО

ПЯТНИЦА, 9 СЕНТЯБРЯ

По радиостанциям на волнах 388,1 метра (773 кгц).
4,16 метра (72,12 мгц).

7.20 Урожаю-77 — хлеборобскую заботу. «Уборочно-транспортные комплексы и отрады на уборке сахарной свеклы». Передачу ведет заместитель начальника производственного управления сельского хозяйства Б. Н. Гойхм. 8.15 Обзор газеты «Коммуна». 8.20 «Мы — интернационалисты». «Духовная сестра Зои Космодемьянской». Передача. 18.00 Последние известия. 18.15 Радиожурнал «На стройках области». «Соревнуемся в честь 60-летия Великого Октября».

ПОГОДА

Сегодня днем по области ожидается переменная облачность, местами кратковременный дождь, ветер западный, 3—7 метров в секунду, температура 20—25 градусов тепла.

В Воронеже кратковременный дождь, температура 20—22 градуса.

Редактор **В. Я. ЕВТУШЕНКО.**

РЕКЛАМА РЕКЛАМА РЕКЛАМА

ТЕАТРЫ

В помещении Дворца культуры имени 50-летия Октября **ГАСТРОЛИ МОСКОВСКОГО ОБЛАСТНОГО ТЕАТРА ДРАМЫ** Растерявшийся султан (19 час. 30 мин.).

В помещении театра оперы и балета — Завтра — Мадам Бовари (19 час. 30 мин.).

КИНО

«ПРОЛЕТАРИЙ» — **ВОЛЬШОЙ ЗАЛ** — Несовершеннолетние (9, 11, 13, 15, 17, 19, 21 час).

МАЛЫЙ ЗАЛ — Повесть о неизвестном актере (9, 10.40, 12.50, 15, 16.40, 18.20, 20.30).

ЗАЛ ХРОНИКИ — Секрет племени Бороро (9, 14.30, 16.30, 18.10). Протазанов (10.50). Офицеры (12, 20 час.).

«СПАРТАК» — Кадкина всякий знает (9, 10.35, 12.10 — удлиненный сеанс, 14.20 — удлиненный сеанс, 16.30, 18.10, 19.50, 21.30).

«ЛУЧ» — Несовершеннолетние (9, 10.40, 12.20 — удлиненный сеанс, 16, 17.40, 19.20, 21 час — удлиненный сеанс).

«ЮНОСТЬ» — Пока бьют часы (9, 10.45, 12.30). Зорро (две серии) (16, 18.20, 20.35). Поэт и царь (14.15 — по абонементам).

С 10 сентября новый художественный фильм Несовершеннолетние.

«ЭКРАН» — Люди идут на земле (9, 12.20, 16.10, 19.30). Комиссар полиции обвиняет (10.35, 13.55 — удлиненный сеанс, 17.45, 21 час).

«ПЕРВОМАЙСКИЙ» — Лихорадка на белой полосе (9.30, 13.40 — удлиненный сеанс, 18.30). Опасная погоня (две серии) (11.10, 16, 20.10).

«КОМСОМОЛЕЦ» — Несовершеннолетние (10, 11.50, 13.40 — удлиненный сеанс, 16, 17.50 — удлиненный сеанс, 20 час.).

«РОДИНА» — КРАСНЫЙ ЗАЛ — Несовершеннолетние (11.50, 13.40 — удлиненный сеанс, 16, 17.45, 19.30, 21.15).

ГОЛУБОЙ ЗАЛ — Кадкина всякий знает (9, 12.50, 14.40, 16.30, 18.20 — удлиненный сеанс, 20.30 — удлиненный сеанс).

«ЗАРЯ» — Всадник без головы (10, 11.50, 13.40, 15.30, 17.20, 19 — удлиненный сеанс, 21 час).

ДВОРЕЦ КУЛЬТУРЫ ИМЕНИ 50-летия ОКТЯБРЯ — МАЛЫЙ ЗАЛ — Жажда жизни (две серии) (16.30, 20.50).

ДВОРЕЦ КУЛЬТУРЫ ИМЕНИ К. МАРКСА — Самозванец с гитарой (14, 16, 18, 20 час.).

«ЗЕЛЕНЫЙ ТЕАТР» — И дождь смывает все следы (20 час.).

ЛЕТНИЙ КИНОТЕАТР «БЕРЕЗКА» — След Сокола (18, 20 час.).

ДОМ ОФИЦЕРОВ — 72 градуса ниже нуля (19, 21 час).

ВОРОНЕЖСКОЕ БЮРО ПУТЕШЕСТВИЙ И ЭКСКУРСИЙ

приглашает в путешествия, на отдых и экскурсии

На турпоезде «Воронеж-Черноморск» в городы:

Москву — с 23 по 25 сентября;
Брянск—Киев—Минск—Чернигов — с 22 по 28 октября;
Ташкент—Фергана—Самарканд—Бухара — Чарджоу — Ургенч—Волгоград — с 26 ноября по 8 декабря;
Волгоград — с 26 по 30 октября.

На графиковом поезде:

Джубга — на 20 дней, с 29 сентября;
Адлер — на 20 дней, с 25 сентября;
Пасанаури—Гагра — на 20 дней, с 20, 30 сентября, 10 октября;
Пасанаури—Новый Афон — на 20 дней, с 25 сентября и 12 октября;
Рига—Юрмала — на 5 дней, с 24 сентября;
Сигулда—Рига — на 9 дней, с 4 октября и 1 ноября;
Новгород—Ленинград—Рига — на 15 дней, с 3 октября;
Рига—Пярну—Таллин — на 5 дней, с 8 октября и 3 декабря.

На самолете:

Киев — на 6 дней, с 12 и 19 сентября, 3, 17, 24 октября;
Севастополь—Ялта — на 6 дней, с 19 и 23 сентября, 7, 14, 28 октября;
Ленинград — на 5 дней, с 30 сентября, 7 и 28 октября, 4 ноября;
Батуми — на 20 дней, с 28 и 30 сентября;
Сочи — на 20 дней, с 17 октября, 8 и 29 ноября;
Одесса — на 4 дня, с 11 и 25 ноября, 16 декабря;
Геленджик — на 20 дней, с 28 сентября, 1, 21 ноября;
Адлер — на 20 дней, с 9, 17, 29 октября и 6, 26 ноября.

На теплоходе по Волге:

Москва—Астрахань—Москва — с 26 сентября по 14 октября.

На автобусах:

На 2—3 дня в: Москву, Тамбов—Тарханы, Рязань—Константиново, Краснодон—Ровеньки, Курск—Белгород, Днепропетровск, Харьков — Полтаву, Калугу.

На 5 дней в: Гусь-Хрустальный — Владимир — Суздаль, с 9 октября.

Путевки можно приобрести в профкомах по месту работы и в бюро по адресу: 394018, г. Воронеж, ул. Плехановская, 2. Телефоны: 5-75-02, 5-19-04.

Остановка транспорта «ВГУ».

ПРОИЗВОДСТВЕННО-РЕКЛАМНЫЙ КОМБИНАТ ОБЛПОТРЕБСОЮЗА принимает заказы на следующие работы:

ПЕРЕПЛЕТНЫЕ — изготовление адресных папок, удостоверений, пропусков, фотоальбомов, переплет конторских папок, оборотных ведомостей, бухгалтерских книг, журналов, художественной литературы;

ШВЕЙНЫЕ — пошив спецформы для торговых предприятий;

СЛЕСАРНЫЕ — изготовление декоративных решеток, вывесок с электроподсветом и из объемных металлических букв, подставок под цветы и велосипеды, корзин под сыпучие грузы;

ШЕЛКОГРАФНЫЕ — изготовление плакатов по технике безопасности, эмблем, ценников; а также на выполнение всех видов фоторабот; изготовление знамен, вымпелов; художественное оформление интерьеров предприятий торговли и общественного питания.

Оплата производится по безналичному расчету.

Обращаться по адресу: 394000, г. Воронеж, ул. Достоевского, 28. Телефон 6-04-64.

ВОРОНЕЖСКИЙ ОРДЕНА ЛЕНИНА ГОСУНИВЕРСИТЕТ ИМЕНИ ЛЕНИНСКОГО КОМСОМОЛА объявляет конкурс на замещение вакантных должностей:

доцента кафедры научного коммунизма;
доцента кафедры теории упругости и пластичности;
доцента кафедры аналитической химии;
старшего преподавателя кафедры физвоспитания;
старшего преподавателя кафедры физической географии;
старшего преподавателя кафедры журналистики;
младших научных сотрудников (2 ставки) отделов прикладной механики и системного моделирования и автоматизации управления НИИ математики.

Срок подачи документов один месяц со дня опубликования объявления в газете.

Желающие участвовать в конкурсе подают заявление на имя ректора с приложением соответствующих документов по адресу: 394693, г. Воронеж, Университетская площадь, 1.

КЛУБ ПРИ ЗАВКОМЕ ЗАВОДА ИМЕНИ ЛЕНИНА продолжает набор на курсы кройки и шитья и ручного вязания.

Обращаться по адресу: 394036, г. Воронеж, ул. К. Маркса, 67, ежедневно с 8 до 20 часов.

ВОРОНЕЖСКИЙ ОБЛАСТНОЙ СОВЕТ ВСЕРОССИЙСКОГО ДОБРОВОЛЬНОГО ОБЩЕСТВА АВТОМОТОЛЮБИТЕЛЕЙ объявляет набор на платные вечерние курсы по подготовке мотоциклистов.

За справками обращаться по адресу: 394026, г. Воронеж, ул. Кирова, 10, телефон 7-02-69, с 8 до 12 и с 14 до 18 час.

Адрес редакции: 394746, ГСП, г. Воронеж, центр, проспект Революции, 39. Телефоны: приемной редактора — 5-36-03. Отделов: партийной жизни — 5-34-72 и 5-36-07, пропаганды — 5-65-45 и 5-42-64, культуры — 5-44-17, промышленно-транспортного — 5-26-62 и 5-34-52, сельскохозяйственного — 5-24-80 и 5-43-57, социально-бытового строительства — 5-46-29, писем и рабселькоров — 5-73-91, 5-44-32 и 5-34-79, информации — 5-14-77 и 5-38-15, общественной приемной — 5-34-79, объявлений — 5-25-21.

ЛЕ05513. Воронеж, типография издательства «Коммуна», проспект Революции, 39. Заказ № 12547-77.