Данное издание оцифровано в Воронежской областной универсальной научной библиотеке им. И.С. Никитина

394018, г. Воронеж, пл. Ленина, 2 / ул. Орджоникидзе, 36

Понедельник– четверг 9.00-20.00
Суббота, воскресенье 12.00-20.00
Пятница -выходной

http://vrnlib.ru
http://vk.com/vounb
e-mail: vounb@mail.ru
+7 (473) 255-05-91

ВОРОНЕЖСКАЯ ОБЛАСТНАЯ БИБЛИОТЕКА им. И. С. НИКИТИНА

ПРОЛЕТАРИИ ВСЕХ СТРАН, СОЕДИНЯЙТЕСЬ!

Коммуна

Орган Воронежского обкома КПСС и областного Совета народных депутатов

№ 285 (17265) 6 ДЕКАБРЯ 1977 г., ВТОРНИК Цена 2 копейки

ГАЗЕТА ОСНОВАНА 20 МАЯ 1917 ГОДА

Выходит ежедневно, кроме понедельника

ТЕХНИКУ — В ГОТОВНОСТЬ К ВЕСНЕ

ОСТАНИСЬ позади горячие дни полевой страды. Но не угасает трудовой накал в колхозе «Победа» Верхнемамонского района. Идет подготовка к битве за будущий урожай. Одно из главных условий высокопроизводительного труда в будущем году — добротная подготовка техники. И это здесь отлично понимают. Отремонтированы и поставлены на зимовку комбайны. На снимке внизу вы видите секретаря парткома колхоза И. И. Курдюкова (крайний справа) и механизаторов А. В. Мизина и С. В. Фирсова у отремонтированных комбайнов.

Успешно ведется ремонт тракторов. Из намеченных на четвертый квартал семнадцати машин на линейку готовности поставлены тринадцать. Хороших результатов в работе добились механизаторы Николай Федорович Соловьев, Николай Игнатьевич Пушкин и Василий Андреевич Сотников (на верхнем фото). Добросовестно и качественно работает и тракторист Николай Тимофеевич Лукьяничков (снимок внизу слева). Он ежедневно перекрывает сменные задания.

Фото В. Петросяна.

26 ДНЕЙ ДО КОНЦА ГОДА

ЮБИЛЕЙНОМУ ГОДУ — УДАРНЫЙ ФИНИШ!

РАБОТАТЬ БЕЗ ОТСТАЮЩИХ

Этот патриотический призыв передовиков соревнования, правофланговых десятой пятилетки находит среди воронежцев все более широкую поддержку. Его подхватили тысячи тружеников городов и сел, коллективы бригад, участков, смен и цехов, предприятий и производственных объединений, целых отраслей народного хозяйства области. И это неудивительно, ибо движение открывает поистине огромные возможности для дальнейшего развития и преуспевания нашей социалистической экономики.

Работать без отстающих — это значит добиться, чтобы каждый труженик, каждый коллектив выполнил и перевыполнил план каждой смены, декады, каждого месяца и квартала. Это значит приести в действие огромные внутренние резервы повышения производительности труда, более полного использования оборудования, стабильной, устойчивой работы, ритмичного и качественного выпуска продукции. Это значит еще успешнее решать выдвинутую XXV съездом КПСС задачу непрерывного наращивания экономического потенциала страны, совершенствования социалистических общественных отношений.

Вслед за ростовчанами, чей опыт обеспечения выполнения планов всеми промышленными предприятиями получил высокую оценку нашей партии и лично Леонида Ильича Брежнева, партийные, профсоюзные, комсомольские организации, хозяйственные руководители многих предприятий и районов области повели целенаправленную борьбу за повышение действенности социалистического соревнования, подтягивание отстающих производственных подразделений. В действие приведена целая система организационных, технических, экономических и социальных мероприятий, затрагивающая все стороны деятельности трудовых коллективов. Она оказалась особенно эффективной в ходе всенародного социалистического соревнования за достойную встречу 60-летия Великого Октября. Добрыми делами отметили славный юбилей нашего государства 59 заводов и фабрик, 1300 бригад и производственных участков, перевыполнив свои повышенные обязательства и досрочно справившись с двухдневным заданием. Если в начале года 43 предприятия не выполнили заданий по реализации продукции, то в октябре и ноябре отстающих по этому важному технико-экономическому показателю не было.

Положительный опыт работы без отстающих накоплен в Лебедянском, Кантемировском, Железнодорожном, Коминтерновском и других районах области. Здесь осуществляется комплекс взаимосвязанных мер, направленных на своевременное оказание помощи отстающим производственным коллективам, повышение ответственности кадров за выполнение и перевыполнение сменных, месячных, квартальных, годовых планов и пятилетки в целом, по развертыванию более действенного социалистического соревнования за повышение эффективности производства и высокое качество продукции.

Всеобщее распространение получает одобренный бюро областного комитета партии почутельный опыт борьбы за повышение эффективности производства и ритмичную работу предприятий, накопленный инициатором движения «Работать без отстающих» Лебедянским райкомом КПСС. В основе успеха — четкая организация контроля за выполнением месячных планов и социалистических обязательств каждым производственным подразделением, оказание практической помощи отстающим.

Система мероприятий, обеспечивающих оперативный контроль и действенную помощь отстающим коллективам, большую воспитательную и организаторскую работу, направленную на искоренение причин отставания, внедрена на заводах: шинном, авиационном, СК имени Кирова, горно-обогатительного оборудования, имени Калинина, тяжелых механических прессов, в объединении «Электроника» и других. Закрепление за молодежью шефов-наставников, повышение ее квалификации, умело налаженная пропаганда опыта передовиков, организация соревнования по «технологической цепочке» — эти и другие меры неизменно дают хороший результат.

На заводе «Электросигнал» количество невыполнявших нормы выработки в нынешнем году сократилось в два раза, на «Автогенмаше» — в четыре; на заводах «Водмашоборудование», Георгиу-Дежском монтажных заготовок, Воронежском опытном заводе металлоконструкций, Борисоглебском котельно-механическом, заводе керамических изделий, в Георгиу-Дежской дистанции сигнализации и связи вообще нет отстающих.

Ценный опыт эффективного влияния на ход производства и социалистического соревнования накопили многие партийные организации. Партком авиазавода умело повышает роль и значение производственных и партийных групп, широко опирается на эти низовые звенья. На шинном заводе ухудшение работы цеха стало предметом обстоятельного анализа на заседании парткома с участием коммунистов смежных отделов и цехов, хозяйственных руководителей предприятия. Намеченные мероприятия помогли, цех стал работать ритмично. На химфармзаводе партийное бюро помогло преодолеть отставание авиационного цеха. Сейчас на предприятии нет отстающих подразделений.

Пример этих и других предприятий, их партийных комитетов со всей очевидностью доказывает, что при правильной организации производства, умелом руководстве социалистическим соревнованием можно работать без отстающих предприятий, не иметь ни одного рабочего, не выполняющего норм выработки и плановых заданий.

«Крайне важно, — говорил Леонид Ильич Брежнев на октябрьском (1976 года) Пленуме ЦК КПСС, — ...внимательно проанализировать как решаются вопросы эффективности и качества каждым министерством, каждым объединением и предприятием, энергичнее вскрывать пласты нетронутых резервов, шире распространять опыт лучших, помочь отстающим преодолеть сложившееся отставание».

Неуклонный рост промышленного производства, повышение его эффективности обеспечиваются многими путями. Это и более полное использование действующих мощностей, и ускорение научно-технического прогресса, и дальнейшее совершенствование системы управления, и многое другое. Но во всех случаях конечный результат во многом зависит от уровня организаторской и политической работы партийных организаций, от того, насколько глубоко проникается сознанием своей ответственности за решение поставленных задач каждый коммунист, хозяйственный руководитель, инженерно-технический работник.

Как отметили участники состоявшегося на днях в обкоме КПСС семинара-совещания, посвященного задачам областной партийной организации по обеспечению высокой эффективности работы каждого трудового коллектива, в практике повседневной работы еще имеют место нерешенные вопросы, неиспользованные резервы. При общем сокращении количества отстающих предприятий в список нестабильно работающих попадают одни и те же коллективы: Борисоглебский кирпичный завод, Лискинский строительных металлоконструкций, имени Тельмана, станкостроительный, заводы железобетонных изделий № 4 и № 5 и ряд других.

Анализ показывает, что основными причинами отставания этих и других предприятий, наряду с независящими от них, являются низкая государственная и плановая дисциплина, слабая организация труда и управления производством, недостаточная экономическая подготовка кадров, поверхностная проработка инженерных мероприятий, упущения в руководстве социалистическим соревнованием. Поэтому на устранение недостатков следует направить всю организаторскую работу партийных комитетов и хозяйственных руководителей, развить и углубить действенную систему мер, обеспечивающих устойчивую работу предприятий промышленности, распространить на них опыт, капитальное строительство.

Дальнейшее развитие движения под девизом «Работать без отстающих», без сомнения, поможет сократить количество предприятий, допускающих по тем или иным причинам снижение темпов роста объемов производства. За десять месяцев юбилейного года в числе должников оказались такие крупные предприятия, как заводы имени Дзержинского, Борисоглебский токарных патронов, Перелешинский сахарный и ряд других. В результате народному хозяйству недодано много разнообразной продукции.

Не все хозяйственные руководители принимают необходимые меры для предотвращения отставания. Иные из них предпочитают умалчивать до поры до времени о сложившемся положении и бьют тревогу лишь в последние дни месяца, когда изменить что-либо практически невозможно. Другие стремятся скрыться за ширму объективных причин, обрекая коллективы на бездействие. Такого рода «позиция» должна встречать решительное противодействие партийных организаций.

Особо следует усилить ответственность руководителей и партийных комитетов строительных и транспортных организаций, предприятий стройиндустрии, а также так называемых мелких предприятий, численность работающих в которых не превышает 200 человек. Эти небольшие заводы, фабрики, комбинаты, отделные цеха составляют в промышленности области добрую половину, и потому оказывают существенное влияние на общие показатели. Следует повысить роль Советов народных депутатов, их влияние на ход производства.

Опыт работы без отстающих вскрывает и другие важные проблемы, касающиеся прежде всего обеспечения ритмичной работы предприятий. Следует значительно улучшить использование оборудования на машиностроительных и других заводах, упорядочить взаимоотношения с поставщиками на основе договоров содружества, уделить больше внимания рациональному использованию рабочего времени, укреплению трудовой дисциплины.

Сегодня можно с полным правом сказать, что фронт борьбы под девизом «Ни одного отстающего коллектива, ни одного отстающего рабочего» проходит у каждого станка. На переднем его крае находятся командиры среднего звена, партийные и профсоюзные организаторы. Именно они, будучи непосредственными руководителями первичных трудовых коллективов, их воспитателями, активнее других способствуют решению стоящих задач.

Многие мастера, парт- и профгруппоги накопили ценный опыт руководства коллективами и в полной мере должны его использовать для создания хорошего творческого климата на участке и в смене, исключающего всякую возможность работать спустя рукава. Ведь ценность соревнования под девизом «Работать без отстающих» именно и проявляется в повышении персональной ответственности каждого члена трудового коллектива за судьбу государственного плана — от руководителя предприятия до рабочего. Яркое выражение это патриотическое стремление находит именно в социалистическом соревновании под лозунгом: «Юбилейному году — ударный финиш», в разработке и принятии встречных планов на 1978 год.

Как никогда раньше, перед партийными, комсомольскими, профсоюзными организациями, хозяйственными руководителями встает задача всемерно развивать творческую энергию людей, на овладение решающими рубежами пятилетки, осуществить четкую систему, которая позволяет каждому труженику производительно и с высоким качеством выполнять норму, ритмично, без отставания работать коллективам бригад, групп, цехов, предприятий и объединений. Это наш патриотический долг, дело нашей чести. Это конкретный вклад воронежцев в осуществление экономической программы партии, намеченной XXV съездом КПСС.

● Рейд газеты «Коммуна» и областного комитета народного контроля

МЕРА ОТВЕТСТВЕННОСТИ

В 1977 году общий объем закупок молока для панинских животноводов составляет 351 400 центнеров. За 11 месяцев продано 318 344 центнера. Много это или мало? По сравнению с прошлым годом, почти на 15 тысяч центнеров больше. Для нынешнего же года явно недостаточно. По расчетам специалистов, в декабре будет надоено еще около 21 тысячи центнеров. Значит, можно сейчас говорить о том, что план по общему объему закупок молока останется невыполненным.

Что же привело панинских животноводов к такому отставанию?

Вот молочнотоварная ферма № 3 колхоза имени Калинина. К зимовке скота здесь подготовились плохо.

В хозяйстве 596 коров. 375 из них доятся, остальные в запуске. Причем в запуске животные находятся от 3 до 9 месяцев.

— Почему так долго? — интересуемся у исполняющей обязанности главного зоотехника колхоза Г. П. Зайцевой.

Та в ответ неопределенно пожимает плечами.

— Причина одна, — объясняет председатель хозяйства М. С. Мухин, — половина коров находится в самозапуске. Поэтому и нет четкой картины.

Ничего определенного мы не узнали и о раннее кормлении. Председатель колхоза М. С. Мухин, секретарь парткома Е. Н. Ковалевко, исполняющий обязанности главного зоотехника, рассказывали о нем по-разному. Правда, в их словах фигурировало общее: патока. Однако в соломе, приготовленной в кормозапарнике, ее запаха вовсе не чувствовалось.

Бесхозяйственность, неразберихи, несерьезное отношение к молочному цеху руководителей колхоза — все это сказывается и на результатах. Среди колхозов района суточные надои здесь самые низкие — 2,4 килограмма молока от коровы. На 100 коров калининцы получают лишь по 65 телят.

Побывали мы и на молочнотоварной ферме № 3 колхоза имени Дзержинского. Это хозяйство тоже не справляется с планом продажи молока государству. В 1977 году дзержинцы должны продать его 22 410 центнеров. За 11 месяцев получено 19 600. В декабре планируется произвести еще около двух тысяч центнеров продукции. Чтобы справиться с намеченным, животноводам необходимо в течение месяца получать по 6,5—7 килограммов молока от коровы. Но этот рубеж им явно не по силам: сейчас надои в среднем от коровы составляют 4,5 килограмма.

Упущений здесь тоже немало. Кормление животных, не дифференцировано: сухостойные, глубоко стельные и новотельные коровы кормятся по одному рациону. Нарушаются правила санитарной гигиены. Нет родильного отделения и профилактория. Новорожденные телята содержатся в клетках коровника на проходе. Коровы телятся в стойлах, прямо в станках.

При подготовке к знакомому содержанию животных тут забыли о главном — о людях. Помещение для приема молока не отапливается, доярки сюда не заходят. Молочная лаборатория не оборудована, в ней очень холодно. До доярок ежедневно доводится задание по надою, однако итоги не подводятся.

Госплемзавод «Тойда» — специализированное хозяйство. По надоям он сейчас возглавляет районную сводку среди совхозов: тут ежедневно получают от каждой коровы по 7,2 килограмма молока. При годовых обязательствах 27320 центнеров произведено 23 457. Не стоит делать больших математических расчетов, чтобы понять: свое слово тойденцы не сдержат.

Да, план общего объема закупок молока не из легких, но вполне реален. И возможности для его выполнения у руководителей госплемзавода были.

Но в нынешнем году в хозяйстве не создали необходимый запас кормов. Обеспеченность сеном составила 77, силажом — 93, сочными кормами — 79 процентов. Немалые резервы были и в повышении жирности молока. Были, но никто не позаботился об их использовании. Только по этой причине потери достигли 576 центнеров.

Не все гладко здесь в организации производства.

— Нам бы жома, — жалуется бригадир молочнотоварной фермы № 2 В. Е. Холодва, — дали бы от каждой коровы по 9 килограммов. Но его, к сожалению, доставляют с Перелешинского сахзавода неритмично.

При расставании директор госплемзавода Б. В. Тенницкий повторил:

— Стадо нам надо увеличивать. Ну и, естественно, заботиться о его качестве.

Эти слова нынче можно часто слышать в хозяйствах района, районном управлении сельского хозяйства, райкоме партии. Основания для таких разговоров довольно существенные. В прошлом году из-за болезни было выбраковано около двух тысяч коров. Это почти десять процентов всего дойного стада района.

На первый взгляд, сейчас в этом деле все обстоит благополучно: уже имеется достаточное количество телок, которые в скором времени пополнят стадо. Но полной уверенности в завтрашнем дне молочного животноводства района нет. Количественные изменения пока слабо превращаются в качественные.

Примеров тому много. В колхозах и совхозах неудовлетворительно выращиваются телки для ремонта основного стада крупного рогатого скота. Да и районное управление сельского хозяйства не осуществляет в этом деле должного контроля. Подтверждением тому сентябрьский приказ № 208 областного управления сельского хозяйства по воспроизводству крупного рогатого скота в хозяйствах области. В нем предписывалось каждому колхозу и совхозу составить опись наличных телок, ежемесячно сообщать о них сведения в специально созданную комиссию при районном управлении сельского хозяйства. Такая комиссия в Панинском районе существует пока номинально: какой-либо информацией из хозяйств она не располагает.

Беспокоит и другое. В среднем по хозяйствам района телки осеменяются в 27-месячном возрасте. Срок пересчур продолжительный. Из четырех тысяч телок случного возраста, в том числе 2576 осеменены на начало года, за 9 месяцев отелилось всего 2189. Это составляет 58 процентов к их общему количеству и 73 процента к числу нетелей на начало года.

За три квартала текущего года получено на 74 теленка меньше, чем в прошлом году. Падеж телят по району составил 11,1 процента. Особенно высок этот показатель в колхозах «Победа» — 16,9 процента, «Родина» — 18,7 процента, «Маяк» — 20 процентов.

В районе за последние два года не построено ни одного пункта для искусственного осеменения коров и телок. Эта работа производится в основном в коровниках в антисанитарных условиях. Во многих хозяйствах нет родильных отделений для коров и профилакторных помещений для новорожденных телят.

Неважно обстоят дела и с кормами. В нынешнем году начиналось заготовить 822 560 центнеров концентратов, 79 985 — сена, 1 641 474 — силоса. Заготовлено же соответственно лишь 51, 71, 49 процентов планируемого. В этих условиях большое значение приобретает приготовление грубых кормов к скармливанию, борьба с потерями корма.

Заканчивается 1977 год. Животноводам района надо коренным образом улучшить экономику скота, принять все меры к повышению продуктивности коров, наведению на фермах должного порядка.

Рейдовая бригада «Коммуны»: М. КАЗАКОВА, старший зоотехник облгосплемобъединения; А. ДРОБЫШЕВ, корреспондент районной газеты «Заветы Ильича»; А. ДВЕРЦОВ, корреспондент «Коммуны».

НА ВАХТЕ ДЕСЯТОЙ

Бригада дружных

Намечая задачи на второй год десятой пятилетки, бригада Николая Стефановича Карякина с участка товаров широкого потребления решила план одиннадцати месяцев завершить к 60-летию Великого Октября. С изменением коллектива справился успешно. И вот — новая победа — завершен годовой план.

В чем секрет успеха? В бригаде каждый рабочий умеет штамповать, точить, сверлить, словом, все освоили смежные профессии. Тон в труде задают слесари-сборщики А. Ф. Матвеев, В. Ф. Дьяков, А. И. Черников. В канун юбилея Октябрьской революции они рапортовали о завершении заданий двух лет пятилетки. В этом коллективе не было случаев нарушения трудовой и общественной дисциплины.

В бригаде коммуниста Карякина решили третий год пятилетки завершить на полтора месяца раньше срока, усилить личную ответственность за выпуск изделий ширпотреба, продолжать соревнование с коллективом бригады А. А. Черных.

Цель передового коллектива — пятилетнее задание завершить за четыре с половиной года. Бригада считает, что это ей по плечу.

Н. МЕТАЛЬНИКОВ.

Завод имени Коминтерна.

Рабочее слово

По всей стране ширится движение, инициаторами которого являются передовые рабочие Москвы, за успешное выполнение заданий трех лет пятилетки к первой годовщине принятия новой Конституции СССР. Недавно прошло рабочее собрание в коллективе 36-го цеха ордена Ленина завода «Электросигнал», на котором регулировщик Владимир Крупно заявил, что он выполнит задание трех лет пятилетки к 7 октября 1978 года. Его поддержали товарищи по работе М. Т. Кривочуров и А. Ф. Подвигин, они обратились ко всем труженикам цеха с призывом отметить годовщину Конституции высокими результатами в труде.

Рабочее собрание состоялось так же и в цехе печатных плат. Его коллектив в юбилейном социалистическом соревновании добился высоких результатов и был удостоен права называться коллективом имени 60-летия Великого Октября. Труженики участка фотопечати, взвесив все свои резервы и возможности, тоже дали слово задание трех лет пятилетки завершить к первой годовщине Конституции СССР.

П. МЕРКУЛОВ.

Встреча А. Н. Косыгина с У. К. Кекконеном

ХЕЛЬСИНКИ, 5 декабря. (ТАСС). Здесь состоялась встреча Председателя Совета Министров СССР А. Н. Косыгина, прибывшего сюда во главе советской правительственной делегации для участия в празднании 60-й годовщины провозглашения независимости Финляндии, с Президентом Финляндской Республики У. К. Кекконеном.

В ходе беседы, прошедшей в дружественной, сердечной обстановке, А. Н. Косыгин и У. К. Кекконен обменялись мнениями по вопросам дальнейшего развития и углубления добрососедских отношений между СССР и Финляндией, обсудили актуальные международные проблемы.

Было отмечено, что советско-финляндское сотрудничество, внешнеэкономические и иные связи между обеими странами успешно развиваются в направлении, определенном договором о дружбе, сотрудничестве и взаимной помощи 1948 года и другими совместными документами. Развернута активная работа по реализации договоренностей, достигнутых в ходе переговоров Президента Финляндии У. К. Кекконена с Генеральным секретарем ЦК КПСС, Председателем Президиума Верховного Совета СССР Л. И. Брежневым, состоявшихся во время официального визита главы Финляндского государства в Советский Союз в мае с. г. Важное значение в этой связи имеет начатая обеими сторонами подготовка практических мероприятий по воплощению в жизнь долгосрочной программы развития и углубления торгово-экономического, промышленного и научно-технического сотрудничества между СССР и Финляндией до 1990 года.

А. Н. Косыгин и У. К. Кекконен подтвердили, что Советский Союз и Финляндия будут и впредь делать все от них зависящее для продвижения вперед дела разрядки, решений назревших международных проблем в интересах мира и прогресса.

В беседе приняли участие посол СССР в Финляндии В. С. Степанов и посол по особым поручениям П. Юрккаллио.

Партийная жизнь: руководство соревнованием

Следуя почину

ОСНОВНЫЕ направления и цели социалистического соревнования под девизом «Работать лучше, повышать эффективность и качество» четко определены в постановлении ЦК КПСС, Совета Министров СССР, ВЦСПС и ЦК ВЛКСМ «О Всесоюзном социалистическом соревновании за повышение эффективности производства и качества работы, успешное выполнение заданий десятой пятилетки». Исходя из этого документа, руководствуясь им, парторганизация нашего завода осуществляет руководство соревнованием.

В начале года на общезаводском партийном собрании были всесторонне рассмотрены итоги работы завода и задачи партийной организации по мобилизации коллектива на успешное выполнение социалистических обязательств 1977 года. Задачам парторганизации по повышению эффективности производства и качества продукции в свете постановления ЦК КПСС по Львовской области было посвящено партийное собрание в октябре нынешнего года.

Еще весной партком поддержал инициативу коллектива смены старшего мастера В. Г. Полянского, решившего глав двух лет пятилетки выполнить досрочно, к 60-летию Великого Октября. Этот почин был подхвачен коллективами других смен и участков.

На заводе широко развернулось соревнование под девизом «Ни одного отстающего рядом». С мая нынешнего года оно приобрело новое, более действенное качество. Мы последовали почину ростовских предприятий, организовавших соревнование с целью работы без отстающих, которое базируется на комплексе мероприятий. Нас хорошо сориентировало тогда постановление бюро обкома КПСС по этому вопросу. Соответственно перестроили мы руководство соревнованием с тем, чтобы совокупно учитывались во всех звеньях заводского коллектива осуществление организационно-технических мероприятий, воспитательная работа, соблюдение плановой дисциплины, уровень культуры производства.

Приведу некоторые примеры связанного с этим партийного воздействия. На заседании парткома заслушали отчет начальника литейного цеха, члена КПСС Ю. И. Лебедева о проводимой в коллективе воспитательной работе по укреплению трудовой и технологической дисциплины. Смены мастеров И. И. Борова и В. К. Аюхина в отдельные месяцы не справлялись с плановыми заданиями. Партком заслушал и этих руководителей. Наметили меры, осуществление которых позволило поправить положение, повысить ответственность людей — от мастера до рабочего — за выполнение плана.

Социалистическое соревнование за качество основано у нас на системе бездефектного труда. Она определяет основные принципы, на которых строится практическая деятельность по управлению качеством труда на заводе.

При выполнении плана по товарной продукции в номенклатуре, по росту производительности труда, экономии фонда заработной платы и ритмичной работе цех может претендовать на классное место при условии, если не было рекламаций, опозданий на работу, прогулов, нарушений общественного порядка, возврата деталей, случаев травматизма. Учитывается состояние рабочих мест, каковы чистота и порядок в цехе. Объективный подход к оценке работы обеспечивает балльная система учета, согласно которой выводится обобщенный коэффициент качества.

Итоги социалистического соревнования подводятся ежемесячно на расширенном заседании заводского комитета профсоюза. Коллективу, которому присуждается первое место, вручаются переходящее Красное знамя, Почетная грамота и соответствующая денежная премия. С целью морального поощрения победителей соревнования решением дирекции завода, парткома, завкома профсоюза, комитета ВЛКСМ присваиваются звания «Лучший рабочий завода», «Лучшая бригада завода». Имена и фотографии лучших из лучших заносятся на Доску почета и в Книгу почета. По этим видам поощрения у нас разработаны и утверждены соответствующие положения.

С большой тщательностью при участии экономистов и других специалистов, с обсуждением на партийных и профсоюзных группах разрабатывались и принимались индивидуальные социалистические обязательства. В них отражены конкретные расчеты, обеспечивающие выполнение цеховых обязательств. 977 человек обязались досрочно выполнить свои годовые задания. Из них 442 рабочих трудятся по личным комплексным планам повышения производительности труда, 52 инженерно-технических работника — по личным творческим планам.

Выполнение индивидуальных обязательств систематически проверяется. Этот вопрос обсуждается на собраниях партийных групп и цеховых парторганизаций.

Для оперативного руководства соревнованием, выявления недостатков в работе цехов, смен и бригад и принятия мер для их устранения на заводе создан штаб, который подводит ежедневные и недельные итоги соревнования. Показатели сразу же отражаются на специальном стенде «Заводского экрана».

Опыт передовиков обобщается и распространяется через заводскую стенгазету «Слава труду» и цеховые стенные газеты. В честь победителей выпускаются «молнии», а о нарушениях трудовой и технологической дисциплины, о тех, кто допускает отставание, пишут «Комсомольский прожектор» и специально выпускаемые стенновки «Сигналы тревоги».

Все это приносит хорошие плоды. На заводе нет ни одного сдельщика, не выполняющего норм выработки. Средний процент их выполнения—126,5. Звание ударника коммунистического труда присвоено 518 работникам. Два цеха, 14 бригад и две смены носят звание коллективов коммунистического труда.

Выработка продукции на одного рабочего за десять месяцев текущего года возросла на 3,4 процента при плане 2,4 процента. К 60-й годовщине Великого Октября 140 рабочих выполнили по два годовых задания. В их числе коммунисты — фрезеровщик Е. И. Гольцов, вывбищик И. М. Тарасов, литейщицы Н. Н. Копытина, О. В. Кичайкина, Р. И. Пажитнова, токарь В. И. Чижов, формовщик Р. С. Захаров и другие.

По итогам республиканского соревнования коллективу завода в 1977 году дважды присуждались классные места. Но впереди еще много дел. Ведь задача состоит в том, чтобы в коллективе совсем не было отстающих. А пока такие участки производства и отдельные рабочие у нас есть. Имеются упущения в вопросах гласности соревнования. К сожалению, еще ни одного вида нашей продукции не выпускается со Знаком качества.

На решение этих проблем, на устранение имеющихся недостатков в руководстве социалистическим соревнованием и направлены усилия партийной организации.

В. БОКОВА,
секретарь парткома Борисоглебского котельно-механического завода.

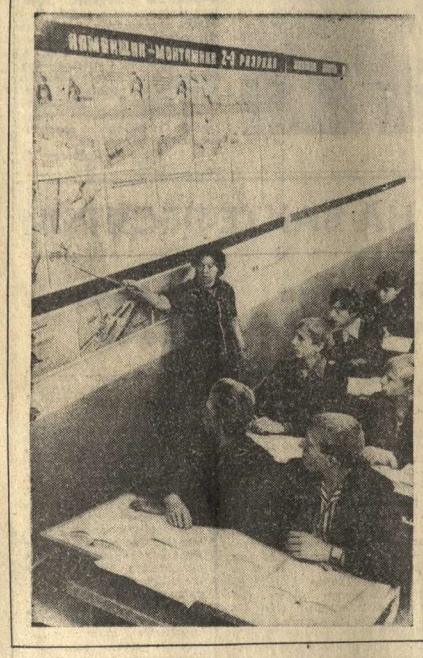

В походе за знаниями

Среди великих прав, которыми пользуются советские люди, — право на образование, овладение профессией, право на постоянное повышение своего технического, общеобразовательного и культурного уровня.

Базовое техническое училище № 13. Коллектив второго стройтреста шефствует над ним.

НА СНИМКЕ слева — преподаватель ГПТУ Светлана Николаевна Коробова ведет занятие по спецтехнологии в группе каменщиков второго курса.

НА ВТОРОМ СНИМКЕ — каменщица СМУ-51 комсомолка Валентина Буданова. В свое время она окончила техническое училище. Теперь она опытный мастер и сама передает свой опыт молодежи.

Фото В. Петросяна.

ПРЕЕМСТВЕННОСТЬ

ГЕОРГИУ-ДЕЖ (**соб. корр. «Коммуны» В. Дьяченко**). Никита Игнатьевич Матюхин много лет проработал в локомотивном депо. Но настало время, и старый железнодорожник ушел на пенсию. Свое дело Никита Игнатьевич передал шестерым сыновьям — все они, как и отец, стали железнодорожниками. Младшие Матюхины унаследовали от отца не только трудолюбие и сноровку, но и активную позицию в жизни. Николая Матюхина, к примеру, товарищи избрали секретарем комсомольской организации колонны. Всего в этой замечательной семье сейчас три коммуниста и три комсомольца.

* * *

БОБРОВ. После окончания школы Юрий Донсков стал механизатором.

Эту профессию Юрий унаследовал от отца и деда. За верность хлеборобскому делу семью Донсковых уважают в родном селе Чесменка.

НАСТРОЕНИЕ

РАЗМЫШЛЕНИЕ У РАБОЧЕГО МЕСТА НОВАТОРА

Кто наслышан о рациональных приемах Людмилы Тимофеевой, может узнать ее в цехе даже без предварительного знакомства. Очень немногие из швей-мотористок способны вести шов без перехватов — одним непрерывным движением. У Тимофеевой это движение получается особенно виртуозно и, главное, неподражаемо быстро.

Простачивает швея подкладку для пальто без остановок — не ошибетесь, это и есть Людмила Тимофеева.

Но что такое работать на машине без остановок, а значит, без сопутствующих им разгонов и торможений? Если бы самолет обходился без разгона на взлете, набирая крейсерскую скорость, и не тормозил при снижении, на перелет Воронеж — Москва мы тратили бы много меньше времени.

В гражданской авиации такие потери пока неизбежны, а вот в швейном деле удалось их обойти. Пусть не повсеместно, в отдельных случаях. Тем пристальней должны быть взгляды в сторону передовиков, сумевших поднять скоростные возможности машин, изменить мнение о пределах быстроты в работе швеи.

Людмила Тимофеева пятилетнее задание завершила 28 октября нынешнего года. Давайте прикинем, смогла бы она добиться такого лишь путем «стачивания боковых швов» за 29 секунд вместо 57 расчетных, «втачивания рукавов в пройму» за 52,14 секунды вместо 109?

Показатели выполнения нормы по месяцам у нее с января таковы: 283, 304, 291, 314, 450, 292 процента. Перечень не закончен, но не в этом суть... В ряду цифр, несмотря на их внушительную величину, нет закономерности роста и снижения результатов, есть скачкообразное движение — тревожный все-таки симптом.

Может, влияют простои оборудования? Судя по записям в производственном журнале, величиной простоев можно пренебречь — она незначительна, усилиями слесаря и электрика (Витя и Валера — зовут их попросту в цехе) сведена до минимума.

Исходные материалы подаются на поток тоже без перебоев.

Тогда причины процентных скачков надо искать в самом человеке.

Есть у гимнастов, борцов понятие: спортивная форма. Дело в том, что функциональные возможности организма не могут сохраняться на одном уровне. Человек физически не в состоянии долго выполнять наибольшую работу. Спады закономерны. Но существует и родственное понятию поддерживать спортивную форму—значит сокращать спады до наиболее низкого предела. Конкретнее: устранять причины, вызывающие спады. Это правило справедливо и для производства.

Социологами проведены подробные исследования, откуда вытекает: на десять минут больше обычного рабочий проводит времени в транспорте — и дневная производительность труда его снижается сразу на четыре процента.

Людмила Тимофеева обедать не ходит в фабричную столовую, берет из дому сверток: «Так я и поесть успеваю, и отдохнуть». А иначе...

Очередь в столовой стоит без движения. «Почему?» — волнуются рабочие. «Нет тарелок», — равнодушно им отвечают с раздачи. В меню значится «бефстроганов», на самом деле его нет. «Не успели еще приготовить», — доносится ответ.

После перерыва рабочий приходит в цех зачастую нервный и усталый.

Случайно или нет, но момент, когда Тимофеева отказалась от услуг столовой, совпадает с резким переходом от 314 к 450 процентам выполнения, вершине ее спортивной формы. Случайно или нет? Ответ искать надо за пределами цеха, за проходной производственного швейного объединения «Работница».

После смены Людмила торопилась («успеть бы на электричку») в мастерскую «Ремонт обуви» забрать сапоги. Выстояла очередь, подала квитанцию и услышала:

— Не готово еще.

— Но ведь в квитанции стоит сегодняшнее число!

— Много заказов, не успели, зайдите дня через три.

Много заказов — и все оправдание задержки. Как просто!

— Но когда все-таки сапоги получила, — вспоминает Людмила с возмущением, — строка оказалась кривой. А могу ли я на своем месте объяснить кривую строчку большим объемом работы?

Тут нельзя не убедиться, что отношение окружающих к делу она постоянно сверяет с собственным отношением. И потому ей очень трудно наблюдать, как продавец в магазине вдруг прекращает отпускать колбасу, уходит и безосновательно отсутствует пять минут. А тут еще электричка домой, она ведь не подождет.

Ей больно видеть (тот, кто работает вполсилы, может и не заметить), как на почте, заклеивая и обвязывая бандероль, девушка допускает массу лишних движений — бесполезно и беспощадно расходует ценное для себя, а особенно для других время.

Как охарактеризовать приведенные примеры? Происходит вот что: человек, для которого привычным и святым делом стало экономить не только секунды, но и десятые доли, выходит из цеха и попадает в обстановку, где секундам и минутам иная цена, иная мера. В столовой, сапожной мастерской, магазине, на почте ко времени относятся не то, что бережно, его зачастую с неоправданной легкостью транжирят. А ведь все это взаимосвязано, все это влияет на других людей, на тот самый микроклимат, о котором говорят и пишут.

Применительно к Людмиле Тимофеевой нельзя сказать, что на ее работе заметно в общем и целом отражаются встречаемые трудности. Но другие ведь так не могут, как она. Другие теряют темп. И только еще больше преклоняешься перед ее рабочим талантом.

Один из руководителей цеха, где трудится Тимофеева, заметил: «На долю передовика выпадает много ответственности, напряжения,— и не только физического, но и духовного, морального».

Верно сказано. Можно только повторить: как важно всем нам, на любом рабочем месте, уметь ценить минуты и секунды, четко и слаженно трудиться, уважать время, работу, отдых других.

В. КОРЯКИН,
инженер.

На международном симпозиуме

РАМОНЬ (соб. корр. «Коммуны» А. Морозов). Энтомофауна в последнее время привлекает все большее внимание ученых, занимающихся экологией — наукой об окружающей человека среде. Изучение групп насекомых имеет большое значение для охраны природы. В городе Ленинграде состоялся международный симпозиум по энтомофауне Средней Европы. В работе симпозиума приняли участие ученые многих стран. Среди представителей СССР находились и наши рамонские ученые, сотрудники научно-исследовательского института защиты растений — В. Б. Голуб, Д. А. Колесова и другие. Участие в таком представительном совещании для них не только большая честь, но и стимул к дальнейшим творческим исканиям.

Стали коммунистами

День вручения партийных документов стал важнейшей вехой в жизни молодых рабочих, ударников коммунистического труда М. Ф. Дубова, В. В. Древса, мастера Н. К. Лимаренко, а также монтажника А. И. Ушакова из ВМУ-1 треста «Юговостокэлектромонтаж».

Ударным трудом, активной общественной деятельностью отметили этот радостный день своей жизни электромонтажники Михаил Дубов и Владимир Древс. Оба досрочно — В. Древс первого июля, а М. Дубов первого сентября — завершили плановые задания второго года пятилетки и сейчас трудятся в счет будущего года. Не забывают и о повышении своих знаний: Владимир и Михаил заканчивают учебу в монтажном техникуме.

Молодой мастер Николай Лимаренко умело руководил бригадами на сооружении контактных сетей трамвайной линии Северного жилого района Воронежа, зарекомендовал себя с лучшей стороны. И ему вручена кандидатская карточка.

Кандидатские карточки в этот день вручены и электросварщику А. И. Сухорукову из СМУ-2 треста «Юговостокэлектромонтаж», ударнику коммунистического труда замерщику передвижной механизированной колонны треста «Юговостоксантехмонтаж» А. В. Брежневу, работнику отдела главного механика этого же треста В. К. Коновалову.

Они заверили, что будут высоко нести звание коммуниста.

Н. ЛУГОВСКИХ,
заместитель секретаря парткома треста «Юговостокэлектромонтаж».

ПОЛИТИЧЕСКИЕ БЕСЕДЫ

СОЦИАЛЬНАЯ ОСНОВА РАЗВИТОГО СОЦИАЛИЗМА

НОВУЮ Конституцию СССР советские люди и наши друзья за рубежом по праву называют манифестом развитого социализма. В этом выдающемся идейно-теоретическом и политическом документе современности глубоко раскрываются великие победы нашего народа за шесть десятилетий Советской власти, закрепляется новый исторический рубеж в движении к коммунизму. Конституция обогащает сокровищницу опыта мирового социализма, служит новым мощным стимулом в борьбе трудящихся всего мира за свободу, демократию, прочный мир и социальный прогресс.

В главе «Социальное развитие и культура» записано: «Социальную основу СССР составляет нерушимый союз рабочих, крестьян и интеллигенции». При этом ведущей силой союза был и остается рабочий класс. В. И. Ленин указывал на особую роль рабочего класса «в деле созидания нового, социалистического, общественного строя, во всей борьбе за уничтожение классов». В условиях социализма его интересы совпадают с коренными интересами всех трудящихся. Как наиболее передовая, организованная сила, воспитанная на революционных традициях, рабочий класс цементирует, сплачивает социально-политическое единство советских людей. Идейная убежденность, верность идеям социалистического интернационализма и советского патриотизма, проявляемые рабочим классом, оказывают глубокое влияние на все слои общества. По мере продвижения к коммунизму ведущая роль рабочего класса повышается. Свое руководящее воздействие он осуществляет в тесном союзе с колхозным крестьянством и интеллигенцией под руководством КПСС, политика которой направлена к достижению полной социальной однородности общества.

Если проанализировать социальный состав занятого населения страны, то мы увидим, что рабочие составляют две трети (в то время как в 1936 г. — всего лишь одну треть), крестьяне — 16,4 процента, а интеллигенция и другие работники умственного труда — более одной пятой всех жителей. Все социально однотипные классы, группы и слои нашего общества тесно связаны принципами марксистско-ленинской идеологии, общественной собственностью на средства производства. Прочный союз между ними служит важнейшим показателем зрелости развитого социализма и свидетельствует о соразмерности, пропорциональности и гармоничности развития социально-политической сферы советского строя. На XXV съезде КПСС были глубоко проанализированы изменения социальной структуры, разработан курс, определивший движение общества от классового различия к социальной однородности. Уже сейчас мы зримо видим зачатки слияния социальных групп. В решении кардинальных задач социального развития страны ленинская партия строго учитывает как интересы всего народа в целом, так и потребности составляющих его социальных групп в отдельности. Правильной политикой, неутомимой организаторской и идеологической работой она добивается согласованных, эффективных действий союзников, сливает воедино их волю и энергию.

Экономическим фундаментом незыблемого единства рабочих, крестьян и интеллигенции служит единый народнохозяйственный комплекс, охватывающий все звенья общественного производства, распределения и обмена на территории страны. Советское государство совершенствует отношения трудящихся в общенародном и колхозном секторах, содействует сближению колхозно-кооперативной собственности с государственной, принимает меры к их преумножению, к усилению ведущей роли общенародной собственности.

Своими героическими усилиями труженики промышленности, сельского хозяйства, народная интеллигенция создают материально-техническую базу коммунизма, осуществляют преобразование социалистических социально-классовых производственных отношений в бесклассовые коммунистические производственные отношения. Крупным шагом в этом направлении явится выполнение десятой пятилетки.

В союзе с рабочим классом и под его руководством громадную качественную эволюцию проделало колхозное крестьянство. Процесс индустриализации сельского хозяйства способствует тому, что крестьянин зрелого социалистического общества все больше приобретает черты сходства с рабочим классом по характеру труда, по профессиональному признаку. Об этом свидетельствует увеличение числа различных профессий колхозников и работников совхозов. Их труд связан со сложными машинами и механизмами. Подъем культуры деревни и перестройка сельского быта ведут к изменению социального облика и психологии крестьянина. Его образовательный уровень и образ жизни теперь уже подчас мало чем отличаются от городских.

Неуклонное претворение в жизнь аграрной политики партии позволило осуществить важные меры по совершенствованию экономических отношений, улучшению структуры управления и производства. Сейчас высокими темпами ведутся механизация и химизация сельского хозяйства, мелиорация земель. Преобразуется Нечерноземная зона страны. Развиваются межхозяйственная кооперация и агропромышленная интеграция, ускоряющие специализацию и концентрацию производства.

Партия и государство постоянно заботятся о сокращении, а в дальнейшем и о полном вытеснении тяжелого физического труда, способствуют комплексной механизации и автоматизации производственных процессов. Цель рабочих, крестьян, инженерно-технической интеллигенции в этой области состоит в том, чтобы постепенно превратить сельскохозяйственный труд в разновидность индустриального, слить в единое целое умственный и физический труд в производственном процессе.

Изучая статьи Конституции можно с удовлетворением отметить, что она в законодательном порядке не только закрепляет достигнутые страной успехи, но и позволяет раскрывать и развивать творческие силы народа на пути коммунистического строительства, всемерно повышать темпы научно-технического прогресса, расширять движение изобретателей и рационализаторов, активизировать деятельность научно-технических обществ, поддерживать заключение договоров содружества производственников и ученых, создавать комплексные бригады рабочих, инженеров и техников и т. д.

Статья 26 Конституции дает возможность государству в соответствии с потребностями общества обеспечивать планомерное развитие науки и подготовку научных кадров, организовывать внедрение результатов научных исследований в народное хозяйство и другие сферы жизни. Наука у нас превратилась в непосредственную производительную силу. «Перед союзом науки и производства, — говорил в связи с 250-летием АН СССР товарищ Л. И. Брежнев, — перед незыблемым союзом рабочего класса, колхозного крестьянства и народной интеллигенции отступают все темные силы века».

Роль интеллигенции во всех сферах общественной жизни усиливается. По своему составу она — плоть от плоти трудового народа. Это самый быстрорастущий отряд советских трудящихся. За минувшие четыре десятилетия специалистов с высшим и средним специальным образованием стало больше в промышленности в 34 раза, а в сельском хозяйстве — в 47 раз. Этот процесс закономерен, он — результат политики партии, направленной на всемерное ускорение научно-технического прогресса, на дальнейшее повышение культуры и образованности народа.

На этапе зрелого социализма в СССР складываются принципиально новые классовые отношения, чем в переходный период от капитализма к социализму. Они полностью свободны от антагонистических противоречий, от политической вражды классов, социальных групп. Эти отношения дружественных классов, всех социальных групп строятся на базе социалистической собственности, прочной идейной общности. Рабочие, колхозники, интеллигенция стали подлинными хозяевами общенародных средств производства. Труд каждого на общество есть в то же время труд на себя. Социалистический принцип распределения по труду связывает в единое целое общественные и личные интересы людей.

Новая Конституция нашей страны еще раз с огромной силой доказывает, что социалистическое общество — это общество трудящихся и для трудящихся, что социалистическая демократия существует для народа. В Основном Законе указывается, что народ осуществляет государственную власть через Советы народных депутатов, составляющие политическую основу СССР. Именно Советы непосредственно и через создаваемые ими органы руководят всеми отраслями государственного, хозяйственного и социально-культурного строительства, принимают решения, обеспечивают их исполнение, осуществляют за ними контроль. В Конституции всесторонне охарактеризованы система и принципы деятельности Советов, избирательная система, статус народного депутата.

Политическая система развитого социализма еще более укрепляет союз братских классов и социальных групп, что служит действенным условием, обеспечивающим постепенное перерастание нашей государственности в коммунистическое общественное самоуправление. Большая роль в деятельности общенародного государства отводится массовым общественным организациям: профсоюзам, комсомолу, кооперации, добровольным обществам, творческим союзам. И вполне понятно почему: повышается социальная активность масс, рождаются все новые и новые формы их участия в социально-политической жизни страны, возрастает их влияние на формирование и осуществление государственной политики.

С развитием социалистической демократии усиливается роль трудовых коллективов, которые являются основными ячейками нашего общества. Именно в коллективе решается судьба государственных планов и социалистических обязательств. Здесь главное поле борьбы за повышение трудовой и общественной активности масс. В коллективе формируются отношения дружбы и товарищеской взаимопомощи, шлифуется и закаляется характер советского человека, его коммунистическая нравственность, совершенствуется социалистический образ жизни.

В статье шестой Конституции записано, что «руководящей и направляющей силой советского общества, ядром его политической системы, государственных и общественных организаций является Коммунистическая партия Советского Союза». Партия надежно обеспечивает нерушимое идейно-политическое единство всего общества, целенаправленное, скоординированное развитие всех составных частей общественного организма. Кроме КПСС, у нас нет и не может быть другой политической организации, которая учитывала бы интересы и особенности существующих у нас классов и социальных групп, всех национальностей и народностей, всех поколений, сочетала эти интересы в своей политике. Партия заботится о том, чтобы мелкие и мельчайшие ручейки текущих повседневных дел гармонично сливались в единый могучий поток.

Говоря о перспективах движения страны вперед, товарищ Л. И. Брежнев на юбилейном торжественном заседании 2 ноября этого года говорил, что «для всех сфер жизни и развития нашего общества все большую роль будут играть уровень сознательности, культуры, гражданской ответственности советских людей». От этого во многом будет зависеть ход экономического строительства, социально-политическое развитие страны, осуществление грандиозных задач, поставленных XXV съездом КПСС.

А. МЕДВЕДЕВ,
кандидат исторических наук.

На контроле — строительство пятого блока Нововоронежской АЭС

ГЛАВНЫЙ — ПЯТЫЙ...

В «Основных направлениях развития народного хозяйства СССР на 1976—1980 годы» отдельной строкой записано о введении в строй новых мощностей на Нововоронежской АЭС. Пуск пятого энергоблока запланирован в будущем году.

Многое делают строители и монтажники по выполнению намеченной программы. В канун 60-летия Великого Октября они успешно справились с важным пунктом социалистических обязательств области — закончили монтаж турбины № 14 и провели испытания на валоповорот. В те же дни на стройку пришла радостная весть. В Ленинграде, на Ижорском заводе, изготовлен уникальный корпус реактора для пятого блока. Создаются необходимые условия для того, чтобы строящийся энергоблок в срок вошел в строй действующих.

Какова же готовность к приему и установке корпуса реактора на штатное место? В прорабской мы встретились с главным инженером местного участка треста «Центроэнергомонтаж» С. Г. Головиным. Он сообщил, что успешно проведены физические испытания крана грузоподъемностью 400 тонн. Они показали, что кран готов к подъему трехсоттонного корпуса. Готовятся подъездные пути в транспортном коридоре.

Нельзя не учитывать, что установка корпуса — сложная операция, требующая профессиональных навыков, точных расчетов. Многое здесь зависит от смежных участков. До прибытия на площадку корпуса реактора необходимо закончить окраску шахты аппарата, очистку вентиляционных каналов, засыпать дробью опорную ферму. Только после этого можно приступить к монтажу теплоизоляции и опорного кольца. Надо успеть до установки корпуса закрыть и купол реакторного отделения. Нельзя оставлять его под открытым небом.

Особенность нынешнего этапа строительства такова, что необходимо уделить максимум внимания так называемым «невыгодным» работам, которые, однако, определяют развертывание нужных монтажных фронтов. При этом важно развивать содружество участков и группы пятого блока, совместно искать пути рационального использования рабочего времени, сокращения сроков строительства. К сожалению, не всегда это делается. Коллективы строительных участков только нынче приступают, например, к внедрению бригадного подряда. Но это не единственное упущение.

На пятом блоке будет установлен уникальный реактор третьего поколения, имеющий немалые коренные отличия от своих «более старых» собратьев, реакторов типа ВВЭР-440. Особенно отличается «мозг» реакторной установки — пульт управления. На блочном щите управления строящегося «миллионника» будет смонтировано 80 процентов новейшего оборудования и приборов. А по сложности они не сравнимы с теми, которые имеются на действующих блоках. Большая часть оборудования и систем для ВБЦУ уже изготовлена и поступила в адрес эксплуатационников. В настоящее время киповцы во главе с А. М. Мухиным изучают документацию вычислительных систем и устройств управления. Уже прибыли на АЭС два комплекта электронно-вычислительных машин. По просьбе нововоронежцев у разработчиков находится система внутриреакторного контроля и автоматизированная система управления турбиной К-500. А на АЭС нет закрытых складов, чтобы разместить это дорогостоящее оборудование, хотя по требованию заказчика оно в любой момент может быть доставлено на пятый блок.

Встает законный вопрос: разве нельзя устанавливать поступающее оборудование по месту? Ведь до пуска блока остался один год. За это время необходимо произвести монтаж оборудования и пусконаладочные работы. Кое-кто из строителей, оглядываясь на прошлый опыт, высказывает такое мнение: «На 4-м блоке за год все сделали и здесь успеем». Нет, старым опытом здесь не воспользуешься, эксплуатационникам предстоит освоить сложнейшие системы и приборы до пуска блока.

Другое дело, когда при строительстве четвертого блока пользовались опытом идентичного третьего блока. Создателям «миллионника» приходится идти неизведанным путем, иногда на ощупь. На этом пути встречаются и трудности и испытания, которые с ходу надо преодолевать.

А для этого требуется время. Его надо экономить прежде всего за счет быстрейшей отделки помещений ВБЦУ. В чем же заковыка? А в том, что строители участка № 6 (начальник В. С. Сошнев) еще к ней не приступили, хотя давно составлен график и строители обещали сдать этот объект под монтаж участку «Электроцентромонтаж» в декабре. Нынче этот срок под угрозой срыва. И неудивительно, что заказчики обеспокоены затягиванием отделочных работ: из ВБЦУ будут вестись все процессы управления ядерной реакцией, осуществляться контроль за работой всего оборудования. Именно ВБЦУ будет определять этапы пуско-наладочных работ.

Есть в этом «завязанном узле» еще одна нить, за которую держатся строители и монтажники. Они ставят в вину отделу капитального строительства АЭС (В. Д. Кадушкин) и группе 5-го блока (Ю. А. Аккуратнов) то, что до сих пор не получена вся техническая документация, которую разрабатывает отдел атомной энергетики Всесоюзного государственного проектного института. А эксплуатационники заверяют, что к моменту окончания отделки ВБЦУ вся необходимая документация будет готова.

Чувствуется, что между строителями, монтажниками и эксплуатационниками нет должной слаженности. Несмотря на то, что задача у них общая, воз они тянут не в одной упряжке.

Перед коллективом ударной стройки сейчас стоят большие, но реальные задачи — возвести в полном объеме строительные конструкции по центральной части аппарата и защитной оболочке, произвести предварительную отделку и сдать под монтаж все помещения аппаратного отделения, в первую очередь помещений ВБЦУ. Созданному здесь штабу надо строже следить за выполнением утвержденных графиков, повышать ответственность исполнителей за порученный участок работы, добиваться творческого отношения к делу.

В. ГРИБАНОВ,
член рабкоровского поста «Коммуны» на Нововоронежской АЭС.

Трудовой коллектив

ДРУЖБОЙ СИЛЬНЫ

Их всегда можно видеть вместе. Даже на утренней планерке они сидят рядом и стараются не пропустить ни одного слова мастера. А потом всем звеном во главе с А. Р. Сафоновой идут выполнять производственные задания.

— Мы занимаемся покраской и изоляцией труб различного диаметра и назначения, — рассказывает Н. И. Кульнева. — Сами изготавливаем раствор и обмуровываем им котлы, конденсаторы, воздуховоды и бойлеры.

Звеньевая придирчиво наблюдает за действиями своих подчиненных. Она требует, чтобы каждую операцию они выполняли на совесть, не оставляли за собой огрехов. От ее взгляда не ускользнет никакая мелочь.

Анна Родионовна около тридцати лет трудится изолировщицей. Полюбила нелегкую, но интересную специальность. Своему делу обучила М. И. Щедрину, А. Н. Струкову, М. Е. Лепендину и В. М. Бекетову. Теперь все ее подчиненные сами могут вязать дренажные коврики и накладывать их на трубы ровным и аккуратным слоем.

Одно время некоторые из неопытных рабочих, обматывая изоляцию, плохо «прятали» концы проволоки. Анна Родионовна помогала им разобраться в своих просчетах, и сейчас никто из них не допускает брака. Более того, научились правильно пользоваться всевозможным инструментом, что позволяет им экономить время, силы и повышать производительность труда.

Свою сноровку и умение они проявляют чуть ли не ежедневно. Не так давно неподалеку от корпуса надо было срочно выложить тепловую камеру глубиной в 2,5 метра. Вблизи от нее проходила дорога, и по ней двигался транспорт. Грунт в яме осыпался. И все-таки они выложили стенки из кирпича с хорошим качеством.

— Сафонова и все члены ее звена по-хозяйски относятся к общественному добру, — говорит начальник цеха 14 Б. Д. Звягин. И приводит такой пример.

Однажды им предстояло заменить изоляцию на одном из старых воздуховодов. Они не стали выбрасывать на свалку ранее использованный материал. Тот, что был годен к употреблению, пустили в дело. При этом качество изоляции не пострадало.

— Звено Сафоновой — гордость нашего цеха, — заявляет мастер, председатель цехкома В. И. Авилов. — Как правило, дневную норму выполняет на 120—130 процентов.

Замечательных тружеников объединяет не только работа, но и сходство характеров, склонностей. Они помогают друг другу в разрешении бытовых, житейских вопросов.

Д. РЕХИН,
Объединение «Электроника».

• На атеистические темы

ДЕРЖАТЬ В ПОЛЕ ЗРЕНИЯ

Советская молодежь, как показывает практика коммунистического строительства, в подавляющей массе свободна от религиозного влияния, принимает активное участие в борьбе против пережитков прошлого. Однако незначительная часть ее пассивна; не являясь верующими, некоторые молодые люди крестят своих детей в церкви, оказывая ей тем самым материальную поддержку. Имеются случаи, когда молодежь попадает в сети религиозной идеологии.

Вполне закономерным явлением в этих условиях должно быть усиление научно-атеистической пропаганды, повышение ее качества и эффективности. Одна из основных задач по преодолению религии на современном этапе заключается в том, чтобы перекрыть каналы воспроизводства религии в подрастающих поколениях, не пропустить ее в будущее.

Большое внимание этому вопросу уделяет областная комсомольская организация. На заседании бюро обкома ВЛКСМ, состоявшемся в апреле 1976 года, принято постановление «О состоянии атеистического воспитания молодежи Воронежской области и мерах по ее улучшению», утвержден новый состав областного методического совета по атеистической работе среди молодежи, разработаны соответствующие мероприятия.

Свои задачи совет видит в том, чтобы разрабатывать на научной основе систему атеистического воспитания юношей и девушек, направлять и координировать деятельность всех звеньев и подразделений по преодолению религиозности среди молодежи и формированию прочных атеистических убеждений, оказывать методическую и практическую помощь районным комсомольским организациям в этом деле.

За истекшие два года советом проделана определенная работа по претворению в жизнь решений XXV съезда КПСС о комплексном подходе в воспитании нового человека. Члены секции социологических исследований, например, разработали программы по изучению проявления религии и атеизма среди учащейся и работающей молодежи, провели первые социологические исследования среди учащихся ряда школ города и области, среди молодых людей, венчавшихся в церкви и крестивших своих детей, среди студентов первых и четвертых курсов государственного университета, педагогического, медицинского и сельскохозяйственного институтов.

Полученные данные позволяют иметь четкое представление о проявлении религиозности среди разных групп молодежи, наметить пути по ее преодолению. Социологические исследования имеют большое значение и для подготовки квалифицированных атеистов. Принимая участие в подготовке и проведении исследований, многие студенты овладевают опытом социолога, знакомятся с реальным состоянием религиозности в области, приобретают необходимые навыки в проведении воспитательной работы с верующими.

Совет заботится об улучшении подготовки кадров атеистов. Совместно с Домом политпросвещения обкома КПСС мы составляли программы учебы пропагандистов, лекторов-атеистов и организаторов атеистической работы, в которых большое внимание уделяется молодежной тематике.

При Воронежском государственном университете на базе клуба воинствующих атеистов действует межвузовская школа молодых атеистов. По рекомендациям комитетов комсомола она комплектуется из студентов первых курсов. Всего в школе от пятидесяти факультетов девяти вузов Воронежа учатся 100 человек. По окончании учебного года студенты получают удостоверение «Организатор атеистической работы». Они ведут пропагандистскую деятельность среди студентов, населения города и области.

Планируется создание городской школы молодых атеистов. Здесь будут готовиться организаторы атеистической работы среди рабочей молодежи. Неплохой опыт в этом плане накоплен Россошанским райкомом ВЛКСМ. Его необходимо тщательно проанализировать и распространить в городах и рабочих поселках области.

Намечается систематический выпуск информационно-методических бюллетеней обкома ВЛКСМ на атеистические темы. Два таких выпуска — «Методические указания к циклам лекциям по научному атеизму» и «Методические указания по организации и проведению атеистической работы в вузе» — уже подготовлены. На 1978 год планируется выпуск бюллетеней по проявлению суеверий среди молодежи и их преодолению, по обобщению опыта работы Россошанского райкома ВЛКСМ.

При отделе пропаганды и культмассовой работы обкома комсомола создана лекторская группа по пропаганде атеизма среди молодежи. Готовится разработка молодежного лектория.

Большое внимание совет уделяет улучшению атеистического воспитания учащихся. С этой целью изучен опыт педагогических коллективов школ города и области, составляются планы кружков и клубов юных атеистов, перспективный план атеистического воспитания в школе. С января 1978 года в средних школах Воронежа планируется организовать эстафету, которая поможет изучить и обобщить лучший опыт работы, провести районные и городской слеты юных атеистов. Для оказания помощи классным руководителям и организаторам атеистической пропаганды готовится методическое пособие.

У членов совета есть интересная задумка — начать сбор материалов по истории религии и атеизма Воронежской области и открыть при Дворце культуры имени Карла Маркса музей по этой тематике. Такой музей крайне необходим. В области накоплен большой опыт деятельности партийных и комсомольских организаций по атеистическому воспитанию трудящихся, можно насчитать десятки атеистов-подлинных мастеров своего дела. И музей или созданный кабинет научного атеизма окажут большую помощь в обобщении и распространении передового опыта.

В работе совета есть и трудности, свои проблемы, которые вряд ли удастся решить без помощи партийных организаций, без активного участия и молодых, и опытных атеистов.

Как известно, атеистическая работа с молодежью требует большого опыта, который приобретается с годами. Комсомольские же вожаки находятся в аппарате райкома или горкома ВЛКСМ, как правило, недолго. Как же создавать целенаправленную систему атеистического воспитания молодежи? Знакомство с деятельностью комсомольских организаций десяти районов области показало, что там, где советы при райкомах ВЛКСМ возглавляют опытные атеисты, в основном неплохо поставлена и сама работа. Поэтому целесообразно укрепить молодежные советы опытными атеистами, которые на протяжении многих лет могли бы выполнять роль наставников.

Формирование атеистической убежденности как важной части коммунистического мировоззрения — дело всей общественности. Эта истина нередко забывается. Недавно, например, в Воронеже состоялась городская конференция по теме «Содружество школы, семьи и общественности по коммунистическому воспитанию детей и подростков в свете решений XXV съезда КПСС». Из 66 докладов и сообщений, сделанных на ней, ни одного выступления не было посвящено атеистическому воспитанию учащихся.

Может, эта проблема уже решена и нет необходимости ее затрагивать? Конкретные социологические исследования, проведенные в ряде школ города и области, к сожалению, не подтверждают этого: некоторая часть учащихся в той или иной степени подвержена предрассудкам и суевериям, верит в вещие сны, гадания, приметы и т. д. Да и молодые родители, крестившие своих детей в церкви,— это ведь вчерашние выпускники средних школ.

Методический совет призван поставить атеистическое воспитание на научную основу.

А. ДЕМЬЯНОВ,
кандидат философских наук, председатель совета по атеистической работе среди молодежи при обкоме ВЛКСМ.

ЗА РУБЕЖОМ

Заявление К. Вальдхайма

НЬЮ-ЙОРК, 5 декабря. (ТАСС). Готовность Советского Союза договориться об объявлении моратория на ядерные взрывы в мирных целях, выраженная Генеральным секретарем ЦК КПСС, Председателем Президиума Верховного Совета СССР Л. И. Брежневым, является важным шагом в правильном направлении и ведет к договоренности о полном и всеобщем запрещении испытаний ядерного оружия, заявил в беседе с корреспондентом ТАСС генеральный секретарь ООН К. Вальдхайм.

Задачи в области разоружения, подчеркнул он, являются самыми жгучими проблемами нашего времени. Именно им было уделено основное внимание во время моего пребывания в Москве и в беседах с Л. И. Брежневым и другими советскими руководителями. На меня как представителя ООН произвело большое впечатление то огромное внимание, которое уделяет руководство Советского Союза этим проблемам и усилиям ООН в этой области. Достижение разоружения, укрепление разрядки и международного сотрудничества являются важнейшими задачами ООН, ибо все человечество кровно заинтересовано в продолжении и закреплении процесса ослабления международной напряженности. Это неоднократно подчеркивал Л. И. Брежнев, и я полностью убежден в том, что политика разрядки и международного сотрудничества восторжествует и даст свои положительные результаты.

Касаясь положения на Ближнем Востоке, К. Вальдхайм сказал: если кризис в этом районе не будет урегулирован путем переговоров, то ближневосточный конфликт, в конечном счете, может вылиться в новую, еще более крупную и опасную военную вспышку. Я считаю, что необходимо всеобъемлющее урегулирование конфликта. Я не верю в возможность и полезность мер частичного урегулирования между отдельными его участниками. Отсюда настоятельно необходимо энергично добиваться скорейшего возобновления работы Женевской мирной конференции с участием всех заинтересованных сторон и двух сопредседателей — СССР и США. Прочное мирное урегулирование в этом районе возможно только на основе вывода израильских войск со всех оккупированных арабских территорий, решения палестинской проблемы и признания права всех государств этого района жить в условиях безопасности и в пределах признанных границ.

К. Вальдхайм выразил признательность Советскому Союзу за конструктивный вклад в решение главной задачи ООН — обеспечение всеобщего мира и безопасности народов. Я целиком и полностью, сказал он, поддерживаю точку зрения Л. И. Брежнева, что решение проблемы разоружения поможет человечеству умножить свои усилия в деле охраны окружающей среды, мирного использования космоса и дна океанов и решения проблемы народонаселения. В этой связи я хотел бы еще раз подчеркнуть, что на меня и всю Организацию Объединенных Наций производит большое и впечатление неизменная энергичная и конкретная поддержка советским руководством усилий ООН по поддержанию международного мира и безопасности.

СОЮЗ ЖУРНАЛИСТОВ АНГОЛЫ

ЛУАНДА. В Народной Республике Ангола принято решение о создании союза журналистов. Он объединит всех работников печати страны. Основная задача союза — способствовать повышению профессионального мастерства журналистов, проводить их идеологическое воспитание.

(ТАСС, 5 декабря).

ЖИТЕЛИ и гости Котону — столицы Народной Республики Бенин с большим интересом ознакомились с экспонатами выставки советской книги, посвященной 60-летию Великого Октября. На ней представлены произведения классиков марксизма-ленинизма, сборники речей и статей Генерального секретаря ЦК КПСС, Председателя Президиума Верховного Совета СССР Л. И. Брежнева, общественно-политическая и художественная литература.

НА СНИМКЕ: посетители знакомятся с экспонатами выставки. Фото В. Жданинова. (Фотохроника ТАСС).

• Молодежь сегодня

«Шок, который разбивает веру в общество»

«Самое тяжелое чувство, которое охватывает их, — чувство бесслия и ненужности. Человек ощущает себя ненужным, если знает, что окружающим безразлично, есть он или нет. Человек ощущает свое бесслие, если то, что происходит с ним, никак не зависит от его собственных действий и намерений». Так описывает душевное состояние безработных Бенедикт Мадсен — датский социолог, многие годы изучающий психологию и поведение людей, насильно лишенных права на труд. Недавно со своими размышлениями она выступила в новой рубрике шведской газеты «Свенска дагбладет» — «Молодые без работы».

Эта рубрика появилась в газете не случайно. По официальным данным, половина всех безработных Швеции — 40 тысяч — юноши и девушки в возрасте от 16 до 24 лет. Каждый десятый из молодых шведов, которым нет еще и 20, ищет и не может найти работу. Хорошо еще, если удастся устроиться посыльным, разносчиком, судомойкой. Пусть даже на неделю-другую. Вчерашним школьникам на большее и рассчитывать не приходится, пишет «Свенска дагбладет», у них нет никакой профессиональной подготовки.

В то же время приобрести рабочую профессию им становится все труднее. В последние годы на большинстве предприятий ликвидированы места учеников. Стоит ли тратиться, рассуждают предприниматели, на профессиональное обучение молодежи, когда в условиях безработицы всегда есть возможность отобрать среди ищущих работу готовых наиболее квалифицированных специалистов. «Судя по их объявлениям, — рассказывал служащий одной из бирж труда, — владельцы предприятий готовы нанять лишь такого нового работника, который в возрасте 25 лет имеет за плечами уже 15-летний трудовой стаж».

Буржуазное государство тоже не торопится вкладывать средства в расширение системы профессиональной подготовки. Впрочем, при нынешнем положении в стране, как признает газета, найти постоянное место не так-то просто даже тем молодым людям, которые имеют квалификацию.

Единственным средством существования для тех, кого выставили на улицу, становится пособие по безработице. Однако недавние учащиеся и даже молодые подмастерья не являются членами профсоюза и, значит, не могут пользоваться системой социального страхования. Эта система обеспечивает более или менее сносное пособие тем, кто по меньшей мере в течение года выплачивал взносы в кассу страхования от безработицы. Юношам и девушкам, как правило, приходится обходиться мизерным пособием, выделяемым управлением рынка труда. Но для этого молодому человеку, не успевшему поработать после учебы, необходимо зарегистрироваться на бирже труда не позднее, чем через пять месяцев после окончания учебного заведения. Через три месяца ему будут выдавать ежемесячно, но не более чем в течение 150 дней, небольшую сумму денег. Кое-как продержаться первое время она поможет.

И все же, разве быть сытым — это все, что нужно юному, ищущему свое место в жизни человеку? «Пришло время понять, — заявила недавно представитель государственного управления по социальным вопросам Чештин Эльмхорн, — что эти деньги для того, кто их получает, являются всего лишь свидетельством, что общество в нем не нуждается». А что испытывают люди, которым буржуазное общество не в силах обеспечить право на труд и выдает такое «свидетельство»? «Стоя в очереди за пособием, мы теряем ощущение собственной человеческой ценности, — сказала репортеру 21-летняя безработная Ева Х. — Только работа может его нам дать».

Так у тех, кто оказался за воротами, возникает чувство бесслия, о котором говорила датский социолог, чувство ненужности. А то и чувство стыда и собственной неполноценности. Это немудрено в обществе, где вина в «неустроенности» еще нередко возлагается общественным мнением на самого человека, не сумевшего найти себе место. Легче всего выбивается из колеи именно молодежь. Многие теряют надежду и впадают в отчаяние, которое «ведет к глубокой депрессии и может закончиться серьезным физическим заболеванием», делает вывод Бенедикт Мадсен. «Таким образом, круг замыкается, — резюмирует она. — Человек не получает работу и заболевает. Больной, он не может устроиться на работу».

Выброшенные за борт «общественным равных возможностей» молодые люди бесцельно слоняются по улицам, впадают в апатию и часто становятся легкой добычей наркомании и алкоголизма. Давно доказана прямая связь между ростом безработицы и ростом преступности. Криминолог Лейф Лейке недавно привел такие данные: в Мальме — городе, где безработица среди молодежи росла быстрее, чем в Стокгольме и Гетеборге, — значительно по сравнению с двумя последними городами, увеличилось и число преступлений.

Экономический кризис, охвативший западные страны, не обошел стороной и «благополучную» Швецию. Его последствия особенно остро ощущают на себе молодые люди. Для многих из них безработица — результат первого контакта с жизнью за стенами школы — становится, как отмечает газета «Бюгтнадсарбетарен», «шоком, который разбивает веру в общество, нанося лом человеческой трагедии».

С. ВОЛОКИТИН.
(АПН)

«Центром передовой инженерной мысли» называют в ЧССР научно-исследовательский институт текстильной промышленности в городе Усти-на-Орлице. Все самое совершенное, чем славится чехословацкое текстильное машиностроение, рождается в этом исследовательском центре, который в этом году отмечает две важные даты — 30-летие со дня основания и 10-летие внедрения в практику созданной здесь чехословацкими и советскими специалистами впервые в мире машины безвретенного прядения.

Сейчас инженеры-конструкторы работают над проектом машины третьего поколения. Главная ее особенность — более высокая производительность, меньшая металлоемкость, экономичность.

НА СНИМКЕ: инженеры-конструкторы Ктибор Доудлежский, Ладислав Чиврны и Ладислав Буреш разбирают схему работы новой машины.

Фото ЧТК — ТАСС.

КАЛЕЙДОСКОП

ОАЗИСЫ ПРИРОДЫ ИЛИ ВОЕННЫЕ ПОЛИГОНЫ?

1133 ареала в ФРГ имеют статус заповедников. И согласно федеральному закону об охране природы в них запрещены «любые действия, которые могут привести к разрушению, ущербу, изменению» природной среды.

Однако, несмотря на все постановления и законы, в западногерманских заповедниках стреляют противотанковыми снарядами, ведут буровые работы в поисках полезных ископаемых, строят плотины и тянут линии электропередач.

По мнению биолога Эрнста Прайзенга, охраняемые районы «приходят в запустение», поскольку «как правило, берут верх другие интересы». Так, в интересах боннского государства и НАТО английские танки бороздят часть природного парка Люнебургская пустошь. В заповеднике Ванерская пустошь, рядом с аэродромом Кельн-Бонн, проходят боевую подготовку бельгийские солдаты. Местные — земельные — власти бессильны против танков и артиллерии, равно как и против «добычи щебенки для военных нужд» в заповедных местах, так как, констатирует в министерстве хозяйства в Дюссельдорфе, «право НАТО имеет приоритет перед правом земли».

РЕБЕНКА ЗА АВТОМАШИНУ

Двадцатилетний Митчел Костер и его жена были арестованы на месте преступления: они садились в желанный «Бьюик», Арахо и к испанскому Бельса шла гораздо дольше, чем намечалось, — девять лет. И стоила она вдвое дороже, чем было предусмотрено. В довершении ко всему оказалось, что дорога-то ведет в никуда. Ее довели до испанской границы, но дальнейшее строительство пришлось прекратить: здесь выяснилось, что, создавая проект, никто не удосужился согласовать с Испанией прокладку маршрута по ее территории.

(АПН).

ГДЕ ПОСАДИТЬ ДЕРЕВО?

Несколько месяцев назад на Филиппинах издан декрет, согласно которому в течение пяти лет каждый житель страны обязан в месяц сажать по дереву. Семья из пяти человек должна вырастить минимум 300 деревьев. Тот, кто не выполнит указаний, гласит декрет, будет оштрафован или лишен гражданства.

Намерения самые лучшие, но, спрашивают местные газеты, как, например, это предписание сможет выполнить семь миллионов жителей Манилы? Ведь очень немногие из живущих в столице имеют около дома двор, большинство ютится в трущобах и у них нет ни земли, где можно разбить сад, ни денег, чтобы купить саженцы.

ДОРОГА В НИКУДА

Счетная палата Франции ежегодно публикует доклад, где приводит примеры «ошибок, допущенных при планировании, за которые, как правило, рассчитывается налогоплательщик.

Примером № 1 из этой серии названа автотрасса, которая должна была соединить Лион — Перпиньян с севером Испании. Ее строительство взяла на себя частная компания. Первое, что она сделала, — затребовала от правительства субсидии. Прокладка туннеля через Пиренеи к французскому городу Арахо и к испанскому Бельса шла гораздо дольше, чем намечалось, — девять лет. И стоила она вдвое дороже, чем было предусмотрено. В довершении ко всему оказалось, что дорога-то ведет в никуда. Ее довели до испанской границы, но дальнейшее строительство пришлось прекратить: здесь выяснилось, что, создавая проект, никто не удосужился согласовать с Испанией прокладку маршрута по ее территории.

(АПН).

НАШЕ БЮРО розыска

РАЗЫСКИВАЮТ:

Недорезова Ася Федоровна (с. Айдарово Рамонского р-на) — однополчан отца **Недорезова Федора Николаевича**, проживавшего до войны в с. Лопатки бывш. Березовского р-на Воронежской обл. «Призван в армию в 1941 г. Писал письма из действующей армии, из-под Смоленска. Затем связь прекратилась. С войны отец не вернулся».

Линев Владимир Захарович (ст. Новохоперск, ул. Привокзальная, д. 150) — бывш. воинов Воронежского коммунистического полка, который формировался в 1918 г. и принимал участие в боях с белогвардейцами.

Попов Тихон Александрович (г. Харьков, ул. Колисниченковская, д. 26) — родственников брата **Попова Владимира Александровича**, 1915 г. р. «Брат в годы Отечественной войны погиб. До войны он жил в Воронеже с женой Клавдией и двумя детьми. Там же в Воронеже жили и другие его родственники».

Лазарева (Захарова) Раиса Ильинична (г. Дубовка Волгоградской обл., ул. Московская, д. 36, кв. 6) — бывш. воинов 10-й гв. воздушно-десантной стр. дивизии, принимавших участие в боях с гитлеровцами в годы войны.

Копылов Николай Афанасьевич (п/о Ямбирино Шацкого р-на Рязанской обл.) — участнику Великой Отечественной войны **Ульянову Татьяну**. «Вместе служили в 760-м артполку под Ленинградом».

Ляхов Иван Петрович (с. Тишанка Таловского р-на) — однополчан отца **Ляхова Петра Захаровича**, 1904 г. р., ур. с. Ст. Тишанка бывш. Чигольского р-на Воронежской обл. «В 1941 г. призван в армию, писал письма с фронта. В апреле 1944 г. пришло письмо из части, в котором сообщалось, что отец погиб в бою смертью храбрых под Ленинградом. Он был артиллеристом, командиром орудийного расчета».

Пожалова Евдокия Дмитриевна (г. Воронеж, ул. Циолковского, д. 13, кв. 51) — сына **Шумейко Владимира Дмитриевича**, 1926 г. р., **или** людей, знающих о его судьбе. «До войны я жила с сыном в Воронеже. Летом 1942 г., после того, как я была выписана из больницы, сына дома не оказалось. По-видимому, он эвакуировался из Воронежа раньше меня. С того времени сведений о нем не имею».

Качанова (Буркова) Анастасия Егоровна (с. Коробовка Грязинского р-на Липецкой обл.) — фронтовую подругу **Авдееву Марию** из Воронежской обл. «День Победы встретили в Польше, в августе 1945 г. вместе ехали домой».

Попова Ольга Алексеевна (с. Ерышевка Павловского р-на) — однополчан сына **Сарычева Владимира**. «Призван в армию в 1942 г., служил в разведке, ходил на задание за Дон, в часть больше не вернулся. Позже получила извещение, что Владимир пропал без вести в конце сентября 1942 года».

НАШЛИ:

Ожерельев Виктор Павлович (г. Воронеж, ул. Комиссаржевской, д. 16, кв. 45): «31 августа в «Коммуне», в разделе «Наше бюро розыска», было напечатано мое письмо. Я просил откликнуться бывш. воинов 229-й стр. дивизии. Отозвался мой однополчанин, бывш. ком. роты Манин Василий Васильевич. Мы служили в 956-м стр. полку, участвовали в боях с гитлеровцами под Сталинградом, Харьковом и Кировоградом. Ныне Манин В. В. работает в Воронежском РК КПСС».

Дегтерев Иван Филиппович (г. Рубежное Ворошиловградской обл., просп. Кирова, д. 35, кв. 22): «В 1943 г. я с моим фронтовым другом воронежцем Лариным Дмитрием Павловичем служили в одной части, вместе участвовали в боях с гитлеровцами. И вот много лет спустя состоялась мой встреча с моим другом в Воронеже, где он ныне живет. Трогательной была эта встреча. Многое вспомнили мы о минувших боях, о наших фронтовых товарищах».

Самодумский Михаил Митрофанович (г. Ростов-на-Дону, пр. Сельмаш, д. 2, кв. 35): «В Воронеже живет ветеран Великой Отечественной войны, бывш. командир артдивизиона 85-го тв. артполка Ширинев Анатолий Сергеевич. Большой боевой путь прошел он по дорогам войны, был ранен, имеет боевые награды. Недавно ветерану сражений с фашистскими захватчиками Шириневу А. С. исполнилось 70 лет. Мы, его товарищи по оружию, шлем ему самые лучшие пожелания».

СПОРТ

В первенстве Воронежа по стендовой стрельбе приняли участие почти все самые меткие стрелки города. Борьба на стрелковых площадках проходила остро и напряженно. Спор за переходящий приз городского комитета по физической культуре и спорту, как и в прежние годы, вели команды, представляющие ДСО «Спартак» и «Локомотив». Победителем в комплексе двух упражнений с результатом 268 очков из 300 стал команда «Спартак».

На круглом стенде спартаковцы мастера спорта В. Ковешников, В. Проховнов и мастер спорта международного класса Б. Шебашов установили командный рекорд области. Они поразили 147 летающих мишеней из 150. А в личном первенстве самый высокий результат у Б. Шебашова — 98 из 100. Одно очко ему проиграл В. Ковешников, ставший вторым призером.

На траншейном стенде успех сопутствовал кандидату в мастера спорта из «Локомотива» Н. Попову, опередившему своего тренера, чемпиона СССР мастера спорта В. Сергеева на три мишени. У нее третий результат. На втором месте — спартаковец мастер спорта В. Поповский.

НА СНИМКАХ: чемпионы города нынешнего года И. Попов и Б. Шебашов (слева).

С. ЕФИМОВ.
Фото автора.

• Хоккей

СНОВА НЕУДАЧА

Воронежский «Буран» принимал хоккеистов «КамАЗа» из Набережных Челнов. Спортсмены Татарии три раза становились чемпионами своей республики, а начиная с сезона 1974—1975 годов, играют в первенстве страны по классу «Б». Правда, больших успехов в этих соревнованиях команда не добивалась.

Первая игра «Бурана» с «КамАЗом» началась в довольно замедленном темпе. И это было на руку гостям, которые сумели провести несколько острых контратак. Две из них увенчались успехом. И второй период проходил под диктовку более опытных хоккеистов Набережных Челнов. Воронежские спортсмены часто ошибались, особенно защитники. Период закончился вничью — 3 : 3. Две грубейшие оплошности защитников «Бурана» в самом начале заключительной двадцатиминутки, и гости повели в счете. Казалось, игра сделана. Но нет, «Буран», наконец, при счете 3:2 в пользу гостей, разыгрался, и Владимир Озеров и Виктор Селезнев сократили разрыв в счете до двух шайб. Большего, однако, хозяева добиться не смогли. 7:5 — выиграли хоккеисты Набережных Челнов.

На вторую игру «Бурана» вышел с явным желанием отыграться. Но татарские спортсмены играли без ошибок. В первой двадцатиминутке счет так и не был открыт, а в начале второго периода Сергей Перелыгин вывел «Буран» вперед — 1:0. Третий период был за гостями. Уже в начале его две шайбы влетели в ворота «Бурана». Спасти хотя бы очко воронежцы не смогли. Со счетом 2:1 победил «КамАЗ».

Тренер гостей В. Д. Сергеев отозвался о воронежских хоккеистах так: «Команда «Буран» самая молодая в подгруппе, нет у нее пока и опыта. Но временами хоккеисты Воронежа показывают хорошую игру. Неплохо и то, что в команде все спортсмены воспитанники местных клубов — это очень важно для становления коллектива. Думаю, что «Буран» со временем заиграет намного интересней».

Следующие четыре встречи воронежцы проведут на выезде, а 24—25 декабря на своем льду примут хоккеистов Уфы.

В. СУСЛОВ.

В ДОМЕ ПОЛИТИЧЕСКОГО ПРОСВЕЩЕНИЯ

7 декабря в 18 час. 30 мин. в большом зале для пропагандистов и слушателей семинаров, изучающих проблему «Конституция СССР—Конституция развитого социализма», состоится лекция: «Свободный труд советских людей — источник общественного богатства, роста благосостояния народа, каждого члена общества». Читает И. Т. Короголин, доцент ВГУ.

8 декабря в 18 час. 30 мин. в большом зале для пропагандистов и слушателей семинаров, изучающих проблему «Актуальные проблемы теории и политики КПСС в свете решений XXV съезда партии», состоится лекция: «Национально-освободительное движение, его проблемы и перспективы». Читает Л. К. Купчихин.

• Суд идет

СОРВАЛОСЬ...

Обеспечивать сохранность поголовья. Об этой своей главной задаче в работе вряд ли не знали бригадир совхоза «Артамонский» Новоусманского района Филатов, главный ветеринарный врач Аргунов и ветврач Анташук. Как оказалось — знать обязанности — одно, а вот выполнять...

Ночью при свете фонаря Филатов, Аргунов и Анташук на совхозной ферме забивают телку, а мясо (около двухсот килограммов) делят между собой. Благодаря вмешательству работников МТФ преступление было раскрыто, а Аргунов, Анташук и Филатов оказались на скамье подсудимых.

Новоусманский районный народный суд рассмотрел уголовное дело и приговорил Аргунова к 2 годам, Анташука и Филатова каждого к одному году лишения свободы условно с обязательным привлечением их к труду. Суд лишил права Аргунова, Анташука и Филатова занимать соответствующие должности на два года каждого. С них взыскан ущерб в размере полуторакратной стоимости похищенного. Судом вынесено частное определение, в котором обращается внимание администрации совхоза на устранение причин и условий, способствующих преступлению.

Ю. БУРМИСТРОВ,
член областного суда.

ПОЧТА НЕДЕЛИ

В районном центре села Репьевки местная механизированная колонна № 208 «Облмежколхозстроя объединения» строит жилой дом на 22 квартиры. Возведение его началось давно, в 1973 году. Когда будет закончено строительство — неизвестно. Старший инженер управления «Воронежводстроя» **И. К. Глебов**, рассказавший об этом факте, считает, что длительная волокита с возведением дома не делает чести строителям.

Теперь приведем строки из коллективного письма, присланного в редакцию тт. **Черникиной, Васильевой, Астафуровой, Богдановым.** Вот что они сообщают: «При реконструкции улицы Острогожской г. Воронежа был нарушен телефонный провод. Аппараты в наших квартирах перестали работать. Молчат они вот уже восемь месяцев. Работники управления связи — в своем письме от 28 июля 1977 года нас зазеряли, что меры принимаются, основные работы по устранению повреждения будут выполнены в четвертом квартале. Сейчас — последний месяц квартала. Значит, придется ждать весны? Хотелось, чтобы работники связи приняли, наконец, меры по устранению повреждения. И незамедлительно».

Сейчас **много говорится** и пишется о ветеранах. Своим трудом, своими подвигами они завоевали право на почет и уважение. И, конечно же, хочется, чтобы к их просьбам, желаниям прислушивались внимательно везде и всюду. Когда происходит обратное — появляются жалобы. Вот пример. На улице Нагорной в селе Чертовицы Рамонского района живут в основном пенсионеры, проработавшие в колхозе по нескольку десятков лет. Огорчает их то, что на улице **нет водопровода**, по воду приходится ходить на расстояние 500—800 метров. А пожилым людям делать это нелегко. Хотелось, пишут **М. А. Полюбезьева, Н. Н. Муженская, В. М. Тарарыков** и другие, чтобы руководители совхоза «Айдаровский» и сельского Совета решили вопрос с водоснабжением улицы, провели на ней трубопровод.

Аналогичные строки **есть в письме**, которое прислали **Апалков, Артемов, Козьмин** и другие товарищи (село Каразеево Богучарского района). В 1972 году, сообщают они, недалеко от села была пробурена скважина. От нее проложили водопровод до села. На этом работы закончились, хотя трубы на следующий год завезли, раздолжили по намеченной трассе. Деньги для окончания монтажа отпускались, но дело с места не сдвинулось.

В газету очень **часто приходят** письма от товарищей, проживающих в поселке ВАИ. В основном в них идет речь о недостатках в благоустройстве. Вот строки одного из писем. **Е. И. Богоделов**, проживающий на улице Писарева, 5-а, пишет: «В начале лета у нас выкопали траншею для теплотрассы, которая отрыта до сих пор. Преодолевать ее приходится с трудом (упражнение для жильцов семи многоэтажных домов неприятное). И еще. В домах часто не бывает электрического света. Причина — не хватает мощности трансформаторной подстанции. Здание, в котором она находится, пришло в ветхое состояние».

* * *

За минувшую неделю в редакцию газеты пришло 378 писем и заявлений трудящихся, а также 190 ответов из различных учреждений, предприятий и организаций.

НА «ПОЧТУ НЕДЕЛИ» ОТВЕЧАЮТ:

Начальник управления «Воронежоблсельстрой» В. С. Богомолов. «Клуб в совхозе «Знамя Октября» Поворинского района будет сдан в эксплуатацию в этом месяце. Сейчас в здании ведутся малярные работы».

Заместитель председателя Бобровского райисполкома В. В. Филиппонов. «Намечены меры для улучшения обеспечения газом жителей села Хреновое. За грубые упущения в работе и непринятие мер к устранению недостатков заведующий Хреновским газовым участком от работы освобожден».

Начальник Хохольского эксплуатационно - технического узла связи В. Один. «В настоящее время радиоточки в селе Заречье работают нормально».

Заместитель председателя Советского райисполкома В. П. Рогатнев. «Коллективная телевизионная антенна дома № 18 на проспекте Патриотов отремонтирована».

Начальник Россошанского района электрических сетей П. И. Сырых. «В селе Поповка заменены опоры, увеличено сечение проводов, заменен трансформатор. Населенный пункт электроэнергией снабжается бесперебойно».

ПОГОДА

Сегодня днем по области ожидается переменная облачность, местами кратковременный снег, слабая метель, ветер южный, 5—10 метров в секунду, температура 5—10 градусов мороза.

В Воронеже — без существенных осадков, ветер южный, 5—10 метров в секунду, температура 6—8 градусов мороза.

ОБЩЕСТВЕННАЯ ЮРИДИЧЕСКАЯ КОНСУЛЬТАЦИЯ

В четверг, 8 декабря, работает общественная юридическая консультация при редакции газеты «Коммуна». Прием с 15 до 18 часов ведет адвокат И. Ф. Овчинников. В это же время в Ленинском и Советском филиалах (Дворец культуры имени 50-летия Октября) принимает адвокат В. В. Перегудов. В Левобережном филиале (Дворец культуры завода имени Кирова) — адвокат А. П. Капранчиков. В Коминтерновском филиале (Дворец культуры завода имени Коминтерна) — адвокат А. А. Бунеев. В Железнодорожном филиале (клуб завода имени Тельмана) — адвокат Э. С. Манаенкова. В здании Левобережного райисполкома прием для депутатов и членов товарищеских судов ведет адвокат Б. Ф. Крутских.

ТЕЛЕВИДЕНИЕ

6 ДЕКАБРЯ
I ПРОГРАММА

9.00 Новости.
9.10 Утренняя гимнастика. (Ц.в.).
9.30 «Экран принятяюченческого фильма «О друзьях-товарищах». Телевизионный художественный фильм. 1-я и 2-я серии. (Ц.в.).
11.50 «Миниэ». Телевизионный документальный фильм из цикла «Города и люди». (Ц.в.).

* * *

14.30 «Твой труд — твоя высота». Программа телевизионных документальных фильмов: «За шестидесятой параллелью», «Продолжение урока».
15.20 «Знай и умей». Передача для юных техников. (Ц.в.).
16.05 «Подмосковье. Год юбилейный». Телевизионный документальный фильм. (Ц.в.).
17.05 «Музыкальные вечера для юношества». В программе произведения В.-А. Моцарта и А. Скрябина. Исполняет симфонический оркестр Центрального телевидения и Всесоюзного радио. Дирижеры — М. Шостакович, Б. Демченко. Беседу ведет музыкальный комментатор С. Виноградова. Передача из концертной студии Останкино. (Ц.в.).
***18.00 Воронежские новости.**
18.15 Продолжение «Музыкальных вечеров для юношества». (Ц.в.).
19.00 «Наш сосед — Финляндия». К национальному празднику Финляндской республики — 60-летию со дня провозглашения независимости. (Ц.в.).
21.00 «Время». Информационная программа.
21.30 «Человек в беде». Телевизионный документальный фильм.
22.00 «Ваше мнение». Ведущая — музыкальный комментатор Ю. Доброхова. (Ц.в.). По окончании — 23.10 — новости.

II ПРОГРАММА

18.00 Новости.
***18.15 «Старинный вальс». Телевизионный фильм.**
18.45 Реклама.
***19.00 Воронежские новости.**
***19.15 Молодежная студия «Ровесник». «Давайте обсудим». Разговор о проблемах воспитания ведут будущие педагоги.**
***19.45 «Край родной». Телевизионный альманах.**
20.15 «Спокойной ночи, малыши». «Волшебный экран».
***20.30 «Дуэт мастеров». Телевизионный фильм.**
21.00 «Монументально - декоративное искусство — литература СССР». «ВХУТЕМАС».
***21.30 Экран зарубежного фильма. «Турецкое кофе». Художественный фильм. (Венгрия).**

РАДИО

ВТОРНИК, 6 ДЕКАБРЯ

По радиостанциям на волнах 388,1 метра (773 кгц), 4,16 метра (72,12 мгц)

7.20 Коммунист и время. «Человек растет в коллективе». Рассказываем об опыте работы партгруппы завода имени Калинина. 8.15 Обзор газет «Комсомольская» и «Молодой коммунар». 8.25 Ректар земли. «Культурное пастбище на полях». Беседа руководителя лаборатории кормопроизводства института имени Докучаева А. Ф. Доброхова и научного сотрудника А. Я. Воронина. 18.00 «Трудовой календарь пятилетки». Неделя 49-я. Специальный выпуск. 18.15 Радиогазета «Юный ленинец».

Следующий номер «Коммуны» выйдет 8 декабря.

Редактор
В. Я. ЕВТУШЕНКО.

ПОЭТА КОММЕНТИРУЕТ ХУДОЖНИК

РЕЗОН

Технологу на днях
Сочувствовал диспетчер:
— Избрали вас в завком,
Прибавили хлопот.
Немало всяких дел
Свалили вам на плечи.
И нынче круговин
У вас невпроворот.
— Все верно, — был ответ,—
Но ежели по дружбе,
То есть и свой резон
В кружении таком:
В завкоме не тяну —
Кричу: затор на службе!
В цеху не волоку —
Киваю на завком.

ПОМОГЛИ

К работе не охоч, да и на зелье слаб, —
В медвытрезвитель угодил наш плотник.
— Ну, слава богу,
— выдохнул прораб, —
Теперь-то будет из него работник.
Теперь он в рот ни грамма не возьмет
И дней пятнадцать,
двадцать в оправданье
Потрудится с особенным старанием,
Глядишь, еще и вытянет заданье, —
А там опять пусть потихоньку пьет.
Порядок—и ни капельки хлопот!

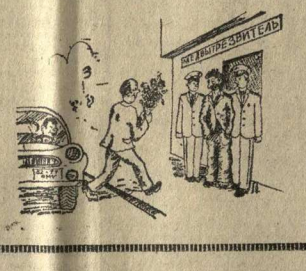

РЕЗЕРВ

— Послушай, брат,
по совести скажи:
Ну как ты смог,
как умудрился ныне
Сдать на постройку дома
чертежи,
Где нету
ни одной трубы в помине.
— Изволь, отвечу,
что ж худого в том,
Что я к резервам
отношусь с почтеньем.
Пусть начинают строить
этот дом,
Ну, а трубу я выведу потом
И проведу ее
рацпредложеньем.

Текст Г. Пресмана.
Рисунки А. Соколова.

РЕКЛАМА РЕКЛАМА РЕКЛАМА РЕКЛАМА

ТЕАТРЫ

ТЕАТР ОПЕРЫ И БАЛЕТА — Сегодня — Творческая молодежь театра оперы и балета — 60-летию Великого Октября — концерт-рапорт. Завтра — Летучая мышь (19 час. 30 мин.).

ТЕАТР ДРАМЫ имени АЛЕКСЕЯ КОЛЬЦОВА. — Завтра, 7 декабря — На дне (19 час. 30 мин.).

ТЕАТР ЮНОГО ЗРИТЕЛЯ — Сегодня и завтра — Ревизор (15 час.).

КИНО

«ПРОЛЕТАРИЙ» — БОЛЬШОЙ ЗАЛ — Легенда о Тиле (две серии) (9, 11.50, 14.40, 17.30, 20.20).
МАЛЫЙ ЗАЛ — Воскресная ночь (9, 10.50, 13.10, 15, 16.50, 18.40, 21 час.).
ЗАЛ ХРОНИКИ — Весеннее равноденствие (9, 12, 13.30, 15, 16.30, 18, 21 час). Спор о человеке (10.30, 19.30).

«СПАРТАК» — Седьмое путешествие Синдбада (9, 10.45, 12.30 — удлиненный сеанс, 14.40, 16.20, 18.05, 19.50, 21.30).

«ЮНОСТЬ» — Как Иванушка-дурачок за чудом ходил (9, 10.45, 12.30), Ваня (14.15 — по абонементам). С любовью (16, 17.45, 19.30, 21.10).

«ЭКРАН» — Романс за крону (9, 10.40, 12.20 — удлиненный сеанс, 14.30, 16.10, 17.50, 19.30, 21.05).

«ЛУЧ» — Испытание любви (две серии). (9.30, 12.15, 15, 17.35, 20.10).

«КОМСОМОЛЕЦ» — Солдаты свободы (третья и четвертая серии) (11, 14.40, 18.20).

«РОДИНА»—КРАСНЫЙ ЗАЛ— Седьмое путешествие Синдбада (11, 12.40, 14.20, 16 час.). Испытание любви (17.40, 20.20).

ГОЛУБОЙ ЗАЛ — Белый Бим Черное ухо (две серии) (10, 13.20, 16.20, 20 час.).

«ЗАРЯ» — Дорогая Луиза (10, 11.50, 13.40, 15.30, 17.20, 19—удлиненный сеанс, 21 час.).

ДВОРЕЦ КУЛЬТУРЫ имени 50-летия ОКТЯБРЯ — МАЛЫЙ ЗАЛ — Ночь над Чили (17, 19, 21 час.).

ДВОРЕЦ КУЛЬТУРЫ ИМЕНИ К. МАРКСА — Генералы песчаных карьеров (16, 18, 20 час.).

ЗАЛ ФИЛАРМОНИИ — 6, 7, 8, 9 декабря — ДК ИМЕНИ 50-летия ОКТЯБРЯ — 10 декабря — Владимир ЯРОШЕВСКИЙ (психологические опыты) Ярошевский В. М. является исполнителем психологических опытов, обладающий высокой, натренированной чувствительностью, вниманием, интуицией, помогающими ему определить и выполнить любые действия, которые зрители диктуют мысленно.
Демонстрацию опытов артист проводит в тесном контакте со зрителями, выступающими в качестве контролеров и непосредственных участников опытов, свидетельствующих об огромных нераскрытых возможностях человеческого мозга, которые можно расширить и усилить.
Начало в 18 и 21 час.
Билеты продаются.

ЗАЛ ОБЛАСТНОЙ БИБЛИОТЕКИ
7 декабря
ЛИТЕРАТУРНЫЙ КОНЦЕРТ
Исполнитель: дипломант Всероссийского фестиваля актеров драматических театров
ЮРИЙ ТЕРСКОВ
В программе:
1-е отделение — С. Есенин; 2-е отделение — Смех — наше здоровье (фельетоны, миниатюры, басни, куплеты, частушки, пародии).
Начало в 19 час 30 мин.
Билеты продаются в кассе филармонии.

СЕГОДНЯ ПРЕМЬЕРА. ЦИРК «ВИЛЬНЮС» В БОЛЬШОЙ ПРОГРАММЕ ВПЕРВЫЕ НА МАНЕЖЕ АТТРАКЦИОН «ДРЕССИРОВАННЫЕ СВИНЬИ»
Начало в 19 час. 30 мин.
Билеты продаются.

ЦИРК

ИТОГИ ТИРАЖА
Подведены итоги 48-го тиража «Спортлото» и «Спортлото-2», который состоялся 30 ноября.
«Спортлото»: шесть номеров не угадал никто, для угадавших пять номеров сумма выигрыша по 4482 рубля, четыре — по 84 рубля, три — по 3 рубля.
«Спортлото-2»: шесть номеров не угадал никто, для угадавших пять номеров сумма выигрыша по 1702 рубля, четыре—по 65 рублей, три—по 4 рубля.

ВОРОНЕЖСКИЙ ИНЖЕНЕРНО-СТРОИТЕЛЬНЫЙ ИНСТИТУТ
ОБЪЯВЛЯЕТ КОНКУРС на замещение вакантных должностей:
по кафедре рисунка и живописи — старшего преподавателя;
по кафедре технологии стройпроизводства — старшего преподавателя, ассистента;
по кафедре электротехники и электропривода — ассистента.
Срок конкурса — один месяц со дня опубликования объявления в газете.
Заявления с приложением предусмотренных документов направлять по адресу: 394000, г. Воронеж, ул. XX-летия Октября, 84.

ВОРОНЕЖСКИЙ ГОСУДАРСТВЕННЫЙ ТЕАТР ОПЕРЫ И БАЛЕТА
ПРЕМЬЕРА
Р. ЛЕОНКАВАЛЛО — ПАЯЦЫ — 14, 27 декабря 1977 года
опера в 2-х действиях с прологом — Начало в 19 час. 30 мин.
Открыта предварительная продажа билетов в кассе театра с 10 до 20 час. и уполномоченными на предприятиях.
Справки по телефонам 5-39-04, 6-16-13.

МАГАЗИН «ДЕТСКИЕ ТОВАРЫ» ВОРОНЕЖСКОГО ГОРПРОМТОРГА
проводит расширенную продажу детской одежды.
Для девочек вам предложат нарядные платья самых разнообразных фасонов и расцветок с отделкой, вышивкой, аппликацией, тесьмой, из шерстяных, шелковых и хлопчатобумажных тканей, размеры с 24 по 46-й.
Здесь же можно приобрести сапожки, суконные ботинки, размеры с 11,5 по 24-й, в широком ассортименте представлены сапожки отечественного и импортного производства, размеры с 24-го по 30-й.
Кроме этого, есть в продаже различные швейные изделия, верхний и бельевой трикотаж, чулочно-носочные изделия, игрушки и канцтовары.
Игрушки и канцтовары организации могут купить по безналичному расчету.
Адрес магазина: проспект Патриотов, 38.
Время работы с 10 до 19 часов.
Ехать автобусом № 11, остановка «ул. Комарова».
Горпромторг.

ВНИМАНИЮ РУКОВОДИТЕЛЕЙ КОЛХОЗОВ, СОВХОЗОВ И ПРОМЫШЛЕННЫХ ПРЕДПРИЯТИЙ ОБЛАСТИ!
Областное объединение «Сельхозтехника» 15 и 16 декабря в г. Калаче Воронежской области на территории торговой базы «Сельхозтехника» БУДЕТ ПРОВОДИТЬ ЯРМАРКУ по продаже машин, ремонтно-технического оборудования, запасных частей, инструмента и других товаров производственного назначения, находящихся на предприятиях и в организациях областного объединения «Сельхозтехника».
ПРИГЛАШАЕМ ПОСЕТИТЬ ЯРМАРКУ.
Областное объединение «Сельхозтехника».

УВАЖАЕМЫЕ ПОКУПАТЕЛИ!
В МАГАЗИНАХ №№ 154, 191 ВОРОНЕЖСКОГО МЕБЕЛЬХОЗТОРГА до 10 декабря проводится расширенная продажа электрохозяйственных товаров и мебели отечественного производства.
Вашему вниманию представлены:
люстры, импортного производства, цена от 17 до 30 рублей;
люстры хрустальные, цена от 93 до 115 рублей; подвесы; бра;
стиральные машины — «Велка», «Кама», «Исеть», «Рига», «Вятка», «Волга-7», «Волга-8», «Волга-8м»;
холодильники — «Самарканд», «Апшерон», «Орск», «Полюс», «Кодры», «Смоленск», «Саратов», «Кристалл»;
пылесосы — «Чайка», «Витязь», «Вихрь», «Буран», «Уралец»;
масляные краски — зеленая, салатная, голубая, палевая;
краски для автомобилей — серо-голубая, белая ночь, черная, бежевая, вишневая;
стиральные средства — «Ручеек», «Лотос», «Триалон», «Пальмира», «Нева», «Альфина», «Экстра», «Ландыш», «Сюрприз»;
мебель — шкафы для платья, диван-кровати, столы обеденные, стулья мягкие и полумягкие, трельяжи, тумбочки, кухонные полочки, табуреты, кровати металлические и раскладные, ватные наматрацники, перовые и пуховые подушки.
Приглашаем за покупками в наши магазины.
Их адреса:
№ 154 — Отрожка, ул. Артамонова, 34;
№ 191 — ул. Осгужева, 5-а.
Время работы с 10 до 19 часов.
Мебельхозторг.

ГОРОДСКОЙ ТРЕСТ СТОЛОВЫХ № 2
продолжает прием на годичные курсы поваров по нижнедуально-бригадному методу обучения.
На курсы принимаются лица, достигшие возраста от 17 до 23 лет, имеющие образование 8 — 10 классов с обязательной пропиской в г. Воронеже. Учащимся выплачивается стипендия от 45 до 54 рублей в месяц.
За справками обращаться по адресу: 394000 г. Воронеж, проспект Революции, 59, 3 этаж, комната 29, отдел кадров. Телефон 6-10-49.

ТУРИСТ
ВОРОНЕЖСКОЕ БЮРО ПУТЕШЕСТВИЙ И ЭКСКУРСИЙ
на 1 день — 11, 18, 25 декабря
приглашает
В РАМОНЬ НА ТУРБАЗУ «БЕРЕЗКА»
Турпоезд «Здоровье» из Воронежа отправляется по воскресеньям в 8 час. 29 мин., из Рамони — в 16 час. 48 мин.
Путевка обеспечивает двухразовое питание на турбазе, проезд в оба конца и экскурсию в Рамонь.
Наш адрес: 394018, г. Воронеж, ул. Плехановская, 2.
Телефоны: 5-75-02, 5-75-03.

ВОРОНЕЖСКИЙ ЭНЕРГЕТИЧЕСКИЙ ТЕХНИКУМ
объявляет прием на очные шестимесячные подготовительные курсы для поступления в техникум на вечернее и заочное отделения.
Принимаются лица, окончившие полную среднюю школу.
Прием заявлений до 30 декабря 1977 года.
Обучение платное. Деньги в сумме 18 руб. 50 коп. необходимо перечислить на счет Воронежского энергетического техникума, расчетный счет № 141808 в горуправлении Госбанка г. Воронежа.
Наш адрес: 394000, г. Воронеж, ул. К. Маркса, 59, телефон 6-15-21.

Адрес редакции: 394746, ГСП, г. Воронеж, центр, проспект Революции, 39. Телефоны: приемной редактора — 5-36-03. Отделов: партийной жизни — 5-34-72 и 5-36-07, пропаганды — 5-65-45 и 5-42-64, культуры — 5-44-17, промышленно-транспортного — 5-26-62 и 5-34-52, сельскохозяйственного — 5-24-80 и 5-43-57, социально-бытового строительства — 5-46-29, писем и рабселькоров — 5-73-91, 5-44-32 и 5-34-79, информации — 5-14-77 и 5-38-15, общественной приемной — 5-34-79, объявлений — 5-25-21.

ЛЕ05731. Воронеж, типография издательства «Коммуна», проспект Революции, 39. Заказ № 13092-77 г.