Данное издание оцифровано в Воронежской областной универсальной научной библиотеке им. И.С. Никитина

394018, г. Воронеж, пл. Ленина, 2 / ул. Орджоникидзе, 36

Понедельник– четверг 9.00-20.00
Суббота, воскресенье 12.00-20.00
Пятница -выходной

http://vrnlib.ru
http://vk.com/vounb
e-mail: vounb@mail.ru
+7 (473) 255-05-91

ПРОЛЕТАРИИ ВСЕХ СТРАН, СОЕДИНЯЙТЕСЬ!

Коммуна

Орган Воронежского обкома КПСС и областного Совета народных депутатов

№ 27 (17312) ◆ 1 ФЕВРАЛЯ 1978 г., СРЕДА ◆ Цена 2 копейки

ГАЗЕТА ОСНОВАНА 20 МАЯ 1917 ГОДА

Выходит ежедневно, кроме понедельника

НОВЫЕ АВТОМАТЫ

На Воронежском станкостроительном заводе имени 50-летия Ленинского комсомола выпущена первая промышленная серия автоматов модели ВСЗ-56. Она разработана Московским конструкторским бюро металлорежущих станков Министерства станкостроительной и инструментальной промышленности СССР при участии специалистов завода. Автоматы предназначены для заточки стальной ленты резаков, используемых в обувной промышленности.

В Совете Министров РСФСР

30 января состоялось заседание Совета Министров РСФСР, на котором были рассмотрены итоги выполнения Государственного плана развития народного хозяйства РСФСР и исполнения Государственного бюджета РСФСР за 1977 год.

Трудящиеся Российской Федерации, претворяя в жизнь исторические решения XXV съезда КПСС, широко развернув социалистическое соревнование в честь 60-летия Великого Октября и в ознаменование принятия новой Конституции СССР, в 1977 году добились дальнейшего роста экономики, повышения благосостояния народа.

Объем промышленной продукции на территории РСФСР возрос на 5,1 процента. План по объему реализации промышленной продукции выполнен всеми промышленными министерствами и ведомствами РСФСР, промышленностью городов Москвы и Ленинграда, всех автономных республик, краев и областей за исключением Министерства текстильной промышленности республики, Тувинской АССР, Ульяновской и Читинской областей.

Последовательно претворяется в жизнь выработанная Коммунистической партией долговременная программа развития сельского хозяйства и укрепления его материально-технической базы. Объем валовой продукции сельского хозяйства республики увеличился за 1977 год по сравнению со среднегодовым объемом производства за девятую пятилетку на 6 процентов. Колхозы и совхозы Нечерноземной зоны перевыполнили план продажи зерна государству.

Успешно осуществляется социальная программа. За 1977 год реальные доходы на душу населения возросли на 3,4 процента, розничный товарооборот — на 4, объем бытовых услуг, оказываемых населению, — на 5,1, в том числе в сельской местности — на 6,1 процента. За счет всех источников финансирования введены в эксплуатацию жилые дома общей площадью более 60 миллионов квадратных метров.

Вместе с тем, как отмечалось на заседании, в выполнении народнохозяйственного плана РСФСР имелись недостатки. В некоторых министерствах и ведомствах все еще имеется большое количество производственных объединений и предприятий, не выполняющих плановых заданий. Медленно улучшается качество товаров народного потребления, мало производится и поставляется в торговую сеть товаров с государственным Знаком качества. План ввода в действие основных фондов по хозяйству, подведомственному Совету Министров республики, недовыполнен. Увеличился объем незавершенного строительства. На заседании отмечалось также, что министерства и ведомства РСФСР, Советы Министров автономных республик, крайисполкомы и облисполкомы не уделяют должного внимания вопросам повышения производительности труда и наиболее рационального использования трудовых ресурсов.

Совет Министров республики обязал министерства и ведомства Российской Федерации, Советы Министров автономных республик, крайисполкомы, облисполкомы, Московский и Ленинградский горисполкомы тщательно проанализировать итоги хозяйственно - финансовой деятельности подведомственных объединений, предприятий и организаций за 1977 год, разработать и осуществить мероприятия по устранению недостатков, имеющихся в выполнении пятилетнего плана и допущенных в ходе реализации заданий плана и бюджета 1977 года, положив в основу своей работы решения декабрьского (1977 г.) Пленума ЦК КПСС, положения и выводы, содержащиеся в речи на Пленуме Генерального секретаря ЦК КПСС, Председателя Президиума Верховного Совета СССР товарища Л. И. Брежнева, и Письмо ЦК КПСС, Совета Министров СССР, ВЦСПС и ЦК ВЛКСМ «О развертывании социалистического соревнования за выполнение и перевыполнение плана 1978 года и усилении борьбы за повышение эффективности производства и качества работы».

Советам Министров автономных республик, крайисполкомам, облисполкомам, Министерству сельского хозяйства, Министерству заготовок, Министерству мелиорации и водного хозяйства, Министерству пищевой промышленности и Россельхозтехнике предложено обеспечить своевременную подготовку к весенним полевым работам в 1978 году и успешное проведение зимовки скота.

На заседании выступил кандидат в члены Политбюро ЦК КПСС, Председатель Совета Министров РСФСР М. С. Соломенцев.

(ТАСС).

Улучшить бытовое обслуживание

реализации курса партии на повышение материально-культурного уровня жизни населения важная роль дится службе быта. Как не раз подчеркивалось в нных решениях, эта служба призвана полностью летворять постоянно растущие потребности населения нообразных услугах. Служба быта непосредственно на с настроением человека, и поэтому здесь, как нигде ктуально требование партии о повышении эффективности и качества работы во всех подразделениях, на всех тках, на каждом рабочем месте.

ководствуясь решениями XXV съезда и постановле- ЦК КПСС о работе Министерства бытового обслужи- я РСФСР, партийные, советские и хозяйственные орга- зации нашей области решают многие вопросы, свя- ые с дальнейшим повышением уровня обслуживания ления. Сегодня предприятия бытового обслуживания сти оказывают населению более 600 жизненно необ- мых видов услуг. В этой отрасли народного хозяйства настоящее время занято около 20 тысяч человек. реди работников отрасли выросло немало настоящих еров своего дела, способных организаторов производ-

аботница приемного пункта в совхозе «Семилукский» ия Дмитриевна Горбенко не располагает особыми ус- ями для труда. Однако только за счет высокой куль- обслуживания и личной творческой инициативы на прошлый год выполнила свой план на 183 про- ента.

асойчиво ищут и вовлекают в производство имеющие- ерсы коллективы объединений «Облтрикотажбыт», трикмахерские», Россошанского и Острогожского ых комбинатов, которые успешно справляются с водственными планами и обеспечивают высокую уру обслуживания трудящихся.

ойчиво работают калачеевские бытовики, выступив- инициаторами областного соревнования за досрочное нение планов 1978 года.

многих коллективах бытового обслуживания нашли ую поддержку начинания передовых предприятий: ать без отстающих», «Берешь время заказчика», шать эффективность и качество работы».

примеры говорят о том, что бытовики области ают большими резервами для улучшения обслу- ния населения, успешного выполнения народнохозяй- ных планов. Однако, как об этом говорилось на про- ем областном собрании актива работников бытового ивания населения, эти резервы используются да- е полностью. План двух лет десятой пятилетки уп- ием бытового обслуживания не выполнен.

матически не выполняли в прошлом году плано- ния почти три четверти общего количества пред- ий и организаций. Наибольшее отставание допусти- бъединения «Воронежсолфото», «Воронежобливей- , Воронежоблстройбыт» и другие.

деляет разрыв в сервисе между передовыми и от- ими коллективами, между районными комбината- рибыткомбинатов: Грибановский, Верхнехав- , Воробьевский не только не выполнили плана про- да, но даже допустили снижение объемов ус-

матическое невыполнение народнохозяйственного ия многими предприятиями и организациями сферы ус- ия ведет к отставанию нашей области по развитию бы- го обслуживания населения от других областей Рос- ой Федерации, в том числе и от соседних.

ины указанных недостатков — это слабый уро- водства объединениями, предприятиями и орга- ции, низкая культура обслуживания населе- анализ работы предприятий, а также письма ящихся свидетельствуют о том, что в этой е еще немало фактов невнимательного, а брого отношения к клиентам. И что особенно жно — к грубиянам и равнодушным людям сфе- е сплошь и часто принимаются должные меры коллективного ения, не создается обстановки нетерпимости к на- ям трудовой дисциплины, норм и требований мо- ного кодекса нашего общества.

ею этими причинами объясняются многочислен- жания населения на низкое качество выполняе- ых заказов и нарушение сроков их исполнения.

но было вскрыто на собрании актива и организаци- ых неполадок. Около 40 процентов ателье и мастер- ротают в одну смену, причем большинство из них работы строит без учета интересов трудящихся.

области не нашли еще широкого применения такие ренные формы обслуживания, как прием заказов ом по месту работы, в рабочих и студенческих об- ежах и т. д.

ие и другие резервы, о которых говорилось на соб- ия, должны быть приведены в действие в ин- выполнения ответственных задач, поставленных д заботой быта в решениях декабрьского (1977 г.) ЦК КПСС, в Письме ЦК КПСС, Совета Минист- СССР, ВЦСПС и ЦК ВЛКСМ и других документах правительства.

ж отмечалось на декабрьском Пленуме ЦК КПСС, главный инструмент реализации экономической ики партии. Поэтому он должен быть законом дея- ости каждого трудового коллектива, каждой партий- профсоюзной и комсомольской организации.

ия хозяйственных и общественных организаций лжны быть направлены в текущем году прежде и ликвидацию допущенного отставания в выполне- государственных планов, на резкое увеличение объ- номенклатуры услуг, особенно в сельской местно- обеспечение прироста услуг в третьем году пятилет- ия не 5 миллионов рублей.

и задачи могут и должны быть решены на основе ения культуры обслуживания населения, широкого ения прогрессивных форм услуг, усиления вос- тельной и организаторской работы среди трудовых ективов отрасли. Надо добиваться, чтобы каждый ник глубоко сознавал свою личную ответственность ственное выполнение плана и социалистических обя- ств — своих лично, своего трудового коллекти- все сферы бытового обслуживания области на 1978

ЗОНАЛЬНОЕ СОВЕЩАНИЕ ПО ПОВЫШЕНИЮ ПЛОДОРОДИЯ ПОЧВ

В центре внимания участников совещания — научные основы повышения плодородия почв, резервы роста урожайности полей, укрепление кормовой базы животноводства

Вчера в Воронеже открылось зональное совещание по вопросам повышения плодородия почв, увеличению производства зерна, кормов и другой сельскохозяйственной продукции в колхозах и совхозах Центрально - Черноземного района. В нем участвуют руководители и главные специалисты колхозов и совхозов, передовики полей и ферм, ученые, представители партийных, советских, сельскохозяйственных органов Белгородской, Воронежской, Курской, Липецкой - и Тамбовской областей, ответственные работники ЦК КПСС, Совета Министров РСФСР и Министерства сельского хозяйства Российской Федерации.

Совещание открыл заместитель Председателя Совета Министров РСФСР, председатель Госплана РСФСР **Н. И. Масленников**. Он подчеркнул важность совещания, которому предстоит обсудить вопросы повышения плодородия почв, увеличения производства зерна, кормов и другой сельскохозяйственной продукции в Центральном Черноземье в свете решений декабрьского (1977 г.) Пленума ЦК КПСС, положений и выводов, содержащихся в выступлении на Пленуме Генерального секретаря ЦК КПСС, Председателя Президиума Верховного Совета СССР товарища Л. И. Брежнева, а также в Письме ЦК КПСС, Совета Министров СССР, ВЦСПС и ЦК ВЛКСМ о развертывании социалистического соревнования в 1978 году. Эти жизненно важные вопросы имеют решающее значение для дальнейшего подъема сельского хозяйства, успешного выполнения планов и заданий 1978 года и десятой пятилетки в целом.

Доклад «О мерах по повышению плодородия почв, увеличению производства зерна, кормов и другой сельскохозяйственной продукции» сделал академик ВАСХНИЛ Н. Г. Александров.

В обсуждении доклада приняли участие: председатель Воронежского облисполкома Н. А. Евсигнеев, начальник производственного управления сельского хозяйства Белгородского райисполкома Е. М. Бондаренко, председатель Курского облисполкома Н. И. Журкин, директор совхоза «Колыбельский» Чаплыгинского района Липецкой области В. И. Баранов, директор совхоза «Новоляндинский» Тамбовского района Тамбовской области А. Д. Чуканов, главный агроном совхоза «Лискинский» Лискинского района Воронежской области И. К. Кондратков, директор научно - исследовательского института сельского хозяйства имени Докучаева Н. Е. Шевченко, начальник производственного управления сельского хозяйства Липецкого облисполкома М. Наролин, директор Всесоюзного научно - исследовательского института защиты почв от эрозии Д. Е. Ванин, председатель колхоза имени Мичурина Обоянского района Курской области В. Д. Шахов, главный агроном колхоза имени Крупской Липецкой области М. В. Тарнакина, председатель колхоза имени Ильича Красногвардейского района Белгородской области Я. Т. Кирилихин, начальник производственного управления сельского хозяйства Панинского райисполкома Воронежской области П. М. Слюняев.

В работе совещания принимают участие первый секретарь Воронежского обкома КПСС В. Н. Игнатов, инструктор сельскохозяйственного отдела ЦК КПСС В. С. Прейдунов, первый заместитель министра сельского хозяйства РСФСР В. И. Наумов, первый заместитель министра заготовок РСФСР Н. И. Калмык, заместитель министра мелиорации и водного хозяйства РСФСР А. Н. Зимин, заместитель председателя «Россельхозтехника» А. А. Муравьев.

Сегодня совещание продолжает свою работу.

НА СНИМКЕ участники зонального совещания по вопросам повышения плодородия почв, увеличению производства зерна, кормов и другой сельскохозяйственной продукции в колхозах и совхозах Центрально-Черноземного района (слева направо): Герой Социалистического Труда М. В. Тарнакина, главный агроном колхоза имени Крупской Добровского района Липецкой области; Н. Д. Матко, председатель колхоза «Советская Россия» Волоконовского района Белгородской области; Герой Социалистического Труда И. Е. Герасимов, председатель колхоза «Заря коммунизма» Мордовского района Тамбовской области; Герой Социалистического Труда А. В. Еремова, звеньевая колхоза имени Докучаева Таловского района Воронежской области; Герой Социалистического Труда М. Ф. Глазьев, главный агроном колхоза имени Дзержинского Панинского района; Герой Социалистического Труда М. В. Батухтин, председатель колхоза «Путь к коммунизму» Ромонского района.

Фото М. Евстратова.

НА УДАРНОЙ ВАХТЕ

С высоким ритмом продолжает старт третьего года пятилетки коллектив Эртильского сахарного завода. Предприятие досрочно, 29 января, завершило месячный план. Здесь выработано 4250 тонн сахара. Дополнительно предусмотрено получить еще 250 тонн продукции.

* * *

Бригада Воронежского молочного комбината, руководимая М. Кашириной, идет в авангарде социалистического соревнования. Выполняя технологические операции по разливу цельномолочной продукции в бутылки, этот дружный коллектив добился опережения графика на два дня. Дополнительно к январскому заданию бригада выдала 30 тонн продукции.

* * *

На воронежском заводе «Электросигнал» значительное внимание уделяется экспортным поставкам. Предприятие досрочно, 27 января, завершило выполнение заказа зарубежных заказчиков по отправке различной продукции на 40 тысяч рублей.

* * *

Коллектив Воронежской фабрики технических тканей выработал за минувшую неделю сверх плана 18 тысяч погонных метров нетканых материалов. Бригада прядильщиц помощника мастера В. Меченко и ткачиха Е. Журавлева выполнили задание на 132 процента, а крутильщица В. Никонова — более двух с половиной норм.

* * *

Среди предприятий управления пищевой промышленности с начала ударного года четко работают коллективы Богучарского и Георгиу-Деждского пищекомбинатов. Они уже изготовили дополнительно к плану на 9 тысяч рублей кондитерских и колбасных изделий, консервов, растительного масла.

ЦЕНТР ПРИЛОЖЕНИЯ СИЛ

Автомобилисты области на собрании партийно-хозяйственного актива территориального автотранспортного управления обсудили Письмо ЦК КПСС, Совета Министров СССР, ВЦСПС и ЦК ВЛКСМ

В больном долгу перед государством остались в прошлом году автомобилисты управления. Задание по объему перевозок выполнено на 98,2, а по грузообороту — и того меньше — на 85,6 процента. Из 33 предприятий, занятых на транспортировке грузов, с плановыми показателями не справились 7. Крайне плохо использовался подвижной состав: простаивало около 40 процентов машин и каждый второй прицеп. Большие потери времени допускались на погрузочно-разгрузочных работах, автомобили в течение суток использовались немногим более 9 часов. Свыше одной трети пробега машины совершали порожняком.

Почему это произошло? Участники собрания всесторонне и самокритично проанализировали деятельность производственных коллективов. В докладе начальника управления **В. В. Богданова**, в выступлениях водителя автоколонны 1746, Героя Социалистического Труда **В. А. Погребнякова**, бригадира слесарей автоколонны 1150 **Т. Т. Аносова**, председателя местного комитета автокомбината **В. П. Клепикова**, водителя автоколонны 1747 **А. Ф. Землянухина**, председателя обкома профсоюза рабочих автотранспорта и шоссейных дорог **В. И. Лещева** вскрыты серьезные упущения в работе автомобилистов, намечены пути устранения недостатков.

Одна из главных причин неудовлетворительной работы — крайне низкая техническая готовность автопарка. В прошлом году ежедневно простаивали в гаражах более 2000 автомобилей. Особенно велики такие потери в Бобровском, Ольховатском, Россошанском, Гремячинском, Калачеевском хозяйствах, Воронежском автокомбинате.

Многие машины подолгу простаивали в ремонте или в ожидании ремонтных работ. Только по этой причине в управлении ежедневно не выходило на линию 22 процента имеющегося парка. Особенно удручает то, что количество находящихся на «излечении» автомобилей в сравнении с 1976 годом увеличилось на 40 единиц ежедневно. И не случайно задание по технической готовности грузового парка в управлении сорвано.

Для того, чтобы изменить существующее положение дел, в автопредприятиях необходимо строго выполнять график профилактического ремонта и обслуживания машин, не допускать межремонтных перепробегов; перейти на агрегатно-узловой метод ремонта, укомплектовать штаты ремонтных работников; организовать обслуживание техники между сменами, во вторые смены и выходные дни; обеспечить необходимый запас обменного фонда исправных агрегатов, узлов и приборов.

Анализ и практика показывают, что в гаражах простаивают не только неисправные, но и готовые к эксплуатации автомобили, причем в большом количестве. В среднем по управлению ежедневно не выходят на линию около 800 пригодных к работе машин. Особенно грешат этим в автокомбинате, автоколоннах 1425, 1501, 1747, 1150, в Кантемировском, Землянском и Павловском автопредприятиях.

«У нас не хватает водителей, поэтому и стоит транспорт,— часто сетуют руководители хозяйств. Но это лишь отговорка, за которой скрывается слабая организация работ. Не будем голословны. В управлении в субботние и воскресные дни не используются 600 готовых выйти на линию автомобилей в связи с отдыхом водителей. В то же время 830 шоферов участвуют в ремонте, используются не по назначению.

Для исправления недостатков необходимо внедрить сквозные графики работы, включая выходные дни; изжить из практики участие водителей на ремонте; укомплектовать штаты шоферов для работы автомобилей в две смены.

В Письме указывается на низкий коэффициент использования в управлении прицепов. Их экономическая целесообразность не требует доказательств. Это и сокращение людских ресурсов, и повышение производительности труда, и экономия горючего. Однако во многих хозяйствах еще плохо используется этот резерв — выпуск на линию прицепов в управлении составил всего лишь 53,8 процента и почти на 5 процентов снизился в сравнении с 1976 годом. Особенно бесхозяйственно относятся к их использованию в автоколоннах 1745, 1746, 1747, Грибановском, Бутурлиновском и ряде других предприятий. Только из-за невыполнения этого показателя в прошлом году остались неперевезенными 826 тысяч тонн народнохозяйственных грузов (столько, насколько управление недовыполнило план).

У воронежских автомобилистов есть все возможности, чтобы довести эксплуатацию прицепов до 70 процентов. Этого можно добиться за счет организации специальных бригад по ремонту прицепов; их закрепления за бригадами водителей; запрещения выпуска из гаража автомобилей при наличии технически-исправных прицепов.

Одним из серьезных недостатков в работе управления является малая продолжительность работы автомобилей в течение суток. При задании 10 часов машины использовались всего 9,75 часа. А в Кантемировском, Ольховатском, Панинском, Рамонском и Эртильском автопредприятиях этот показатель оказался ниже 9 часов. А ведь в этих хозяйствах есть много самосвалов, есть у кого брать и кому доставлять грузы, словом, есть все возможности, чтобы организовать работу в две смены, увеличив тем самым продолжительность работы автомобилей.

Крайне плохо в управлении организована работа транспорта в две смены. По такому принципу работает лишь 6,3 процента имеющегося парка. В Воронежском автокомбинате, автоколонне 1746, Новохоперском, Богучарском, Каширском и других автопредприятиях транспорт вообще не укомплектован водителями для работы в две смены.

Как быть дальше? В первую очередь необходимо организовать дело так, чтобы на линию выходили в две смены самосвалы, а также автомобили, работающие на централизованных перевозках.

Большие потери в транспортной работе допускаются из-за длительных простоев под погрузкой и выгрузкой. В прошлом году каждый автомобиль на этих операциях впустую терял 20 процентов от общего нарядного времени. Наибольшие потери времени допустило автопредприятие междугородных перевозок автокомбината, где простои составили 33 процента.

Чтобы рационально использовать транспорт, сократить его простои, нужно установить тесный деловой контакт с клиентурой, которая должна позаботиться о механизации погрузочно-разгрузочных работ. В то же время следует увеличить механизацию на грузовых операциях самим автомобилистам.

Важным резервом улучшения транспортной работы является сокращение порожних пробегов, которые в управлении еще велики и составляют 34,4 процента. Особенно плохо обстоит с этим дело в Бутурлиновском, Богучарском, Бобровском и других автопредприятиях. Это — следствие существенных недоработок эксплуатационных служб, плохо занимающихся разработкой рациональных маршрутов.

Задача состоит в том, чтобы поставить прочный заслон порожним пробегам. А отделу централизованных и междугородных перевозок, возглавляемому В. П. Галчинским, требуется активизировать деятельность контрольно-диспетчерских пунктов по загрузке порожних автомобилей.

На собрании актива подверглись критике пассажирские и автотранспортные предприятия, которые не справились с установленными заданиями, не выполнили принятых обязательств.

Вместе с тем, автомобилисты говорили и об опыте передовых коллективов управления — ПАТП № 1, ПАТП № 3, ГАТП № 3, Каширском, Хохольском автопредприятиях. Подчеркивалось умение их руководителей сплотить коллектив, опереться на помощь общественных организаций, грамотно организовать производственный процесс, повысить трудовую дисциплину.

Участники собрания приняли к неуклонному руководству и исполнению положения Письма ЦК КПСС, Совета Министров СССР, ВЦСПС и ЦК ВЛКСМ, адресованные непосредственно Центрально-Черноземному территориальному автотранспортному управлению. Воронежские автомобилисты решили девиз «Работать без отстающих» сделать нравственной нормой жизни трудовых коллективов, еще шире организовать социалистическое соревнование, повысить эффективность и качество работы, сделать третий год пятилетки годом ударного труда.

На собрании актива были приняты повышенные социалистические обязательства на 1978 год.

ДЛЯ ВЫЧИСЛИТЕЛЬНОГО ЦЕНТРА

В данном да Воронеж- ом городе имени Ленина вычислительном центре ус- ановлена электронно-вы- ислительная машина ЕС-1022. На монтаже ператорально потрудился ектив отдела, руково- ый М. Никитиным.

Сейчас идет отладка машины, осуществляемая представителями Харьковского регионального центра по наладке вычислительных машин. Эксплуатация новой ЭВМ более чем вдвое ускорит учет движения деталей в производстве.

В. ВИННИКОВ.

Газета «Коммуна» выходит с двумя сменными по- «Воронеж на стройке» и «На сельских стройках».

● Партийная жизнь: руководство соревнованием

В ФОНД ДЕСЯТОЙ ПЯТИЛЕТКИ

Среди многих вопросов повышения эффективности производства особое значение имеет экономия металла, топлива и других материальных ресурсов. «Чтобы не идти на чрезмерное увеличение капиталовложений, — отмечал на XXV съезде КПСС Леонид Ильич Брежнев, — надо добиваться более рационального использования ресурсов, в том числе за счет снижения материалоемкости продукции, применения более дешевых и эффективных материалов, а также экономного их расходования». Исключительная важность усиления режима экономии в сфере производства вновь подчеркнута в решениях декабрьского (1977 г.) Пленума ЦК КПСС.

Следовательно, борьба за экономию и бережливость — одна из первостепенных задач в партийном руководстве хозяйством. Наша парторганизация постоянно держит ее в центре своего внимания, особенно после выхода в свет в 1976 году постановления ЦК КПСС «Об организаторской политической работе Челябинского обкома партии по экономии черных металлов на предприятиях и стройках области в свете требований XXV съезда КПСС».

В 1976—1980 годах нашему коллективу запланировано увеличить выпуск кузнечно-прессовых машин в полтора раза. Это значит, что завод обязан ежегодно давать народному хозяйству более двух тысяч паровоздушных молотов, ковочных вальцов, механических прессов, автоматических линий. Причем на каждую машину требуются десятки тонн металла.

Исходя из этого, партийный комитет завода наметил конкретную программу действий. Ее цель — стимулирование новаторского поиска эффективных приемов работы и рачительного отношения к делу каждого работника. Поискам резервов повышения эффективности производства, экономии и бережливости были посвящены открытые партийные собрания во всех цехах и отделах. Коммунисты внесли немало ценных предложений, дополнивших план мероприятий, предложенный парткомом.

В коллективах цехов и отделов мы организовали широкое разъяснение постановления ЦК КПСС по Челябинской области. Лекции, беседы проводили наиболее опытные пропагандисты, агитаторы и политинформаторы, командиры производства, инженерно-технические работники. Кабинет политического просвещения подготовил для них соответствующую литературу и фактический материал из заводской действительности. Обобщены были, к примеру, данные о том, как много металла превращается в стружку из-за больших припусков на отливках и поковках. По указанию парткома группа народного контроля усилила внимание экономии металла, она регулярно проводит рейды-проверки в цехах, на складах, по территории завода.

Коммунисты, руководители технических служб, внесли коррективы в организационно-технические мероприятия, определив конкретные слагаемые экономии черных и цветных металлов. Представленные ими материалы были сведены воедино и утверждены на заседании парткома. Контроль за выполнением намеченного возложили на специальную комиссию, созданную при партийном комитете.

Большую работу провел профсоюзный комитет по развертыванию социалистического соревнования за экономию материальных ресурсов. Он обобщил предложения, собранные в цехах и технических службах предприятия, и разработал конкретные обязательства коллектива на 1977 год. В них было предусмотрено сэкономить 550 тонн черных и цветных металлов; внедрить в производство 515 рационализаторских предложений и получить от них экономический эффект не менее 451 тысячи рублей.

Таковы организационные предпосылки развернувшегося во всех звеньях трудового коллектива социалистического соревнования за экономию металла. Больших успехов сумел добиться литейный цех, которым руководит коммунист М. И. Апохин. Заметим, что раньше каждый квартал отсюда отправляли «Вторчермету» на переплавку в качестве отходов по 60—70 тонн чугуна. Это большие потери для завода.

В цехе установлен ежедневный учет поступающего боя чугуна и последующего его расходования. Внедрили новую технологию, заимствованную на передовых предприятиях страны. Большой эффект был получен от поворотных кокильников и камеры непрерывного шлакоотделения.

По настоянию коммунистов цеха была сооружена индукционная печь. Для обучения приемам работы на ней на Каунасский литейный завод была командирована группа литейщиков, в том числе плавильщик А. И. Неболсин и электрик А. И. Латышев. Вернулись они хорошо подготовленными. Индукционная печь стала действовать на полную мощность. Увеличились номенклатура и количество производства чугунных отливок, необходимость в брикетировании стружки, на что раньше требовалось много труда и времени. А экономия чугуна прибавилась на два процента.

Поллитно творческую инициативу в изысканиях резервов экономии проявили коммунисты отдела главного металлурга. Курс был взят на решительное внедрение новых прогрессивных технологических процессов. Технически обоснованные предложения были вынесены на обсуждение всего коллектива отдела и получили единодушную поддержку. Решено было сэкономить за год 120 тонн черных сплавов.

И добились намеченного. Что этому способствовало? Разработали новые карты раскроя листового проката, внедрили эффективный способ отрезки прибылей на сложных отливках из чугуна, осуществили еще ряд новшеств. Инженеры коммунисты Н. Т. Зацепин и В. З. Балашов предложили принципиально новый способ литья колец на серийную машину КДФ330. Предложение было внедрено и нашло более широкое применение. В итоге сведен на нет брак литья и сэкономлено за год около 24 тонн чугуна.

Отдел главного конструктора, руководимый коммунистом В. В. Каржаном, за счет снижения металлоемкости конструируемых машин обязался сэкономить 40 тонн металла. Душой творческих поисков показал себя секретарь парторганизации этого отдела В. Б. Уразов. Коллектив горячо взялся за дело. Усовершенствовали, например, конструкцию машины КОЗ100. Подобные новшества введены и на других машинах. Результат получился ощутимый: сэкономлено 48 тонн металла.

В соревновании за экономию и бережливость вносят свой вклад заводские рационализаторы. Возьмем модельный цех. Здесь рационализаторской работой активно занимаются коммунисты — начальник цеха В. Б. Середенко, модельщики И. Н. Сукочев и В. Ф. Попов. Они внесли ряд предложений по усовершенствованию модельной оснастки, от внедрения которых уменьшился вес заготовок, сведены к минимуму припуски на механическую обработку. Это дало больше десяти тонн металла в копилку пятилетки.

Соревнованием за выпуск максимального количества продукции высокого качества с наименьшими затратами охвачены все звенья заводского коллектива. За минувший год государственный план производства кузнечно-прессового оборудования перевыполнен по всем технико-экономическим показателям. Коллективу предприятия три квартала подряд присуждались первые места во Всесоюзном социалистическом соревновании.

Все это говорит о том, что партийная организация взяла верный курс, мобилизуя коллектив на усиление режима экономии. В прошлом году на заводе сэкономлена 551 тонна металла.

Не меньше этого количества сберечь металла предусмотрено в обязательствах коллектива на третий год пятилетки. Таков ответ калининцев на Письмо ЦК КПСС, Совета Министров СССР, ВЦСПС и ЦК ВЛКСМ, в котором подчеркнуто требование о дальнейшем усилении режима экономии.

Быть во главе соревнования за экономию и бережливость заводские коммунисты считают своим первейшим долгом.

А. КОНОПЛИН,
секретарь парткома Воронежского завода имени М. И. Калинина.

ЗА РУБЕЖОМ

Со всех континентов

БОНН. Председатели производственных советов трубопрокатного завода в Мюльгейме и сталелитейного предприятия в Хуккингине приветствовали полученный ими заказ на поставки Советскому Союзу труб большого диаметра. Они подчеркнули, что советский заказ обеспечивает загрузку этих заводов до осени с. г., а следовательно, и полную занятость рабочих.

В прошлом году из-за отсутствия заказов сотни рабочих заводов были вынуждены трудиться по «сокращенному графику», теряя значительную часть заработной платы.

ЛОНДОН. Начать массовую кампанию борьбы против пропаганды в английских вузах и колледжах расистских идей решило объединение левых сил национального союза студентов Англии. По всей стране под лозунгом «студенты против расизма» пройдут митинги, манифестации и фестивали, будут распространены листовки с требованием принять решительные меры против разгула расистов.

ТОКИО. По данным японской прядильной ассоциации, за последние пять лет с предприятий текстильной промышленности страны было уволено 37 тысяч рабочих и служащих.

(ТАСС, 31 января).

Чехословакия. Машиностроительное объединение «Шкода» имени В. И. Ленина в городе Пльзене специализируется в рамках СЭВ на производстве основного технологического оборудования, которое будет устанавливаться на атомных электростанциях ЧССР и других братских социалистических стран.

На снимке: в цехе, где изготавливается оборудование АЭС.

Фото ЧТК—ТАСС.

● *Корреспонденты АПН сообщают*

«Будущее Гонконга безоблачно», — говорят в Пекине

На страницах ряда ... стран Юго-Восточной Азии ... от времени оживает ... дискуссия о будущем Гонконга, ... последнего британской колониальной империи в Азии. В ... последний раз поводом для ... послужили опубликованные ... гонконгской газете «... Уолл-стрит джорнэл» новые ... верения о незыблемости ... циального режима в этом ... танском анклаве. Данные ... имени правительства КНР и ... вой представительства ... ва Синьхуа группе самых ... тельных местных бизнесме...

В 1997 году истекает ... 99-летней «аренды» территории, отторгнутой у Китая еще ... прошлом столетии. Фактически, как считают местные наблюдатели, ее можно было бы ... бое время вернуть в без... хлопот. Население в ... половиной миллиона чел... 97 процентов состоит ... китайцев. Колония пра... полностью зависит от ... жения из Китая про... вием и питьевой водой. ... дый день, пишет сингапурская газета «Нью-нейшнз», ... граница «превращается в ... ромный рынок», через который ... британский анклав снабжается ... промышленным сырьем, овощами, рисом, мясом и другими продуктами. Когда ... за сильной засухи в Гонконге ... начала ощущаться острая нехватка воды, власти КНР ... медленно увеличили на 25 процентов снабжение ею города. ... Английский губернатор Гонконга сэр Маррэй Маклехоуз удовлетворением прокомментировал этот жест как признак «превосходного состояния ... гло-китайских отношений».

Тем не менее в Пекине ... тают своим долгом регулярно подтверждать лояльность ... отношению к британским ... циальным властям. Позиция ... эта легко объясняима. Со... процентов иностранной валюты ... в Китай поступает из Гонконга через него идет 28 процентов ... всего китайского экспорта в ... социалистические стра... Здесь обосновались пекинские банки, имеющие в своем активе ... сотни миллионов долларов.

Крупная китайская бурж... зия, представители ... родного монополистического капитала, в руках которых ... находятся рычаги гонконгской экономики, не скрывают ... удовлетворения курсом Пекина. Корреспондент агентства Рейтер, побывавший на ... ме, недавно устроенном ... ством Синьхуа в одном из ... скошных отелей города, ... несколько обескуражен, ... местные финансовые воро... в безупречно сшитых смо... гах поднимали бокалы ... здоровье председателя ... Го-фэна.

За Гонконгом прочно ... дилось название «города ... доксов». На самом же деле ... «парадоксальность» кажущ... ся. Все дело в том, что су... вует взаимная заинтересо... ность британской колониальной ... администрации, крупной ... ней китайской буржуазии ... гравших кругов Пекина в ... хранении нынешнего ста... Гонконга как «открытого ... рода, где «делаются бо... ньги». Причем власти ... ются закрывать глаза на ... как они делаются. В результате ... анкл... ную репутацию «мировой ... лицы» империи фальши... нетиков, подпольных ме... народных синдикатов по ... водству и распространен... наркотиков.

Ясно, что руководство К... заинтересовано в сохране... нынешней роли Гонконга ... крупнейшего источника ... ранной валюты, важной ... приложения собственных ... талов за рубежом. Пол... руководящих кругов Пекина ... отношении Гонконга, ... внешнеполитический кур... Азии в целом, определяется ... гегемонистскими, ... жавными амбициями, ... ниоль не изделали ... альной, антиимпер... ... ческой борьбы.

А. МУР...
соб. корр. ...

Сингапур.

● Лицо «свободного мира»

Пытка на расистский лад

Восемнадцать лет назад Джон Говард Гриффин бросил вызов обществу. Изменив с помощью специального препарата цвет кожи, белый американский журналист провел полтора месяца в заповеднике расизма — южных штатах США. Шести недель жизни в обличии негра хватило ему на то, чтобы написать бестселлер «Черный, как я», который разошелся многомиллионным тиражом. Автор убедительно продемонстрировал американцам, что до идеалов свободы и равенства его родине столь же далеко, как и во времена Джорджа Вашингтона.

С тех пор деревского борца за гражданские права преследуют расисты. Все восемнадцать лет Гриффин подвергается пытке, которая гораздо изощреннее суда Линча. Редкий день обходится без телефонного звонка или письма, полного угроз и оскорблений. 57-летний журналист потерял покой и здоровье — он страдает диабетом и тяжелым костным заболеванием, передвигаться может только в инвалидной коляске. Кроме того, у него больное сердце. Об этом рассказала своим читателям канадская газета «Ситизен».

На днях Гриффин получил очередное письмо: вот его содержание.

«Жаль, что двое твоих черномазых дружков недавно подохли — их следовало бы вымазать дегтем, обвалять в перьях, а потом поджарить на медленном огне. Ну ничего — скоро доберемся до тебя самого. Слыхал про чучело, которое мы повесили в соседнем городе? Это мы репетировали, как будем вздергивать тебя, несчастный ты любитель негров и ублюдков...»

— Я и сейчас не жалею о том, что сделал в 1959 году, — говорит Гриффин. — Те шесть недель перевернули мои представления о мире. Ведь я вырос на юге, где белые с молоком матери впитывают расистские стереотипы... Но что меня убивает — так это сознание того, что дискриминация и расизм по-прежнему существуют и здравствуют. Изменилось, пожалуй, только их обличие, да и то слегка. Сознавать это, получать ежедневные о том напоминания куда тяжелее выпавших на мою долю физических страданий.

Искалеченная судьба Гриффина, муки, переживаемые этим человеком, — еще один укор обществу, которое лицемерно призывает мир уважать права граждан.

А. ПАЛЛАДИН,
соб. корр. АПН.

Оттава.

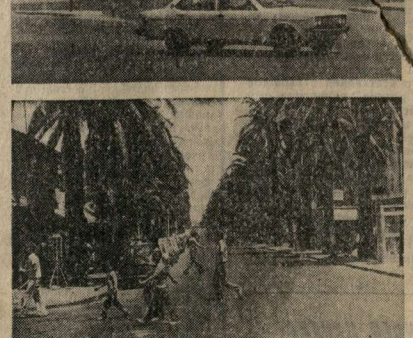

В объективе—Марокко

Касабланка — крупнейший экономический центр и порт Марокко.

Город растет и благоустраивается: за последние годы здесь появились новые районы, возведены современные здания.

НА СНИМКАХ: в центральной части города; пальмовая аллея.

Фото А. Кувaева.
Фотохроника ТАСС.

«Коммуна» выступила. Что сделано?

«И побежали кто куда»

На сатирическую заметку, сделанную по письму жителей Семилукского района и опубликованную в «Коммуне» № 273, ответ прислал заместитель председателя Семилукского райисполкома И. Дрожжин. В нем говорится: «Исполком райсовета народных депутатов сообщает, что автобусная остановка на привокзальной площади установлена».

«Беречь природу»

Так называлась критическая корреспонденция В. Пахомова, опубликованная в «Коммуне» № 246. В ней говорилось, что автоколонна № 1149, расположенная на улице Острогожской, засоряет близлежащий лесной массив отходами производства, а также о том, что лодочная станция, расположенная неподалеку на берегу Воронежского водохранилища, заняла всю прибрежную зону лесопосадки и прибрежная зона сейчас невозможно.

Вот что говорится в ответе, который прислал редакции председатель Ленинского районного Совета народных депутатов Ю. Казарцев: «Автоколонна № 1149 действительно допускала вывоз мусора со стороны южных ворот. Начальник автоколонны Б. Желудков и главный инженер Н. Фадеев предупреждены о недопущении впредь вывоза различных отходов производства на эту площадку и в другие места, прилегающие к лесному массиву».

Земельный участок для лодочной станции выделен Воронежским городским Советом народных депутатов. Районному архитектору и райсовету ОСВОДа дано указание о проведении учета принадлежности лодок и ликвидации возникших стихийно приусадебных участков».

«Как родили... дефицит»

В заметке под таким заголовком, опубликованной в «Коммуне» № 296 от 20 декабря прошлого года, говорилось об отсутствии в Рельевских магазинах творога, кефира и других молочных продуктов.

В ответе, подписанном председателем правления Рельевского райпо Н. Незнамовым, сказано, что с 31 декабря 1977 года с возобновлением сыродельным заводом производства кисломолочной продукции в торговых предприятиях ежедневно в достаточном количестве имеется в продаже кефир и творог.

«Слова и дела»

В ответ на корреспонденцию, напечатанную в «Коммуне» № 231 под рубрикой «Пришло повторное письмо», о плохом состоянии дороги в переулке Здоровья, заместитель председателя Воронежского горисполкома Л. Корнеев сообщил, что этот переулок заасфальтирован и к детской железнодорожной поликлинике сделан благоустроенный подход.

Проблемы сельской культуры

ЦЕЛЬ ОДНА—УСИЛИЯ ОБЩИЕ

За последнее время «Коммуна» опубликовала несколько статей, связанных с постановлением ЦК КПСС и Совета Министров СССР по вопросу о дальнейшем улучшении культурного обслуживания тружеников села. Мне понравилось выступление А. Котельницкого из Ольховатки «Клуб и ведомственные барьеры», которое, по-моему, верно показывает и успехи культурно-просветительной работы на селе, и нерешаемые ею трудности. В этом смысле наш Высокинский сельский Дом культуры, пожалуй, можно отнести к числу довольно благополучных. Мы не сидим без дела, многие наши мероприятия проходят при деятельном участии тружеников села, иной раз нас даже ставят в пример другим, да и мы сами хорошо чувствуем результаты своей работы. И все же, положа руку на сердце, хочется сказать: коэффициент полезной деятельности клуба мог бы быть намного выше. Но, увы, есть и у нас повод для неудовлетворенности своей работой, для серьезных раздумий.

Незадолго до того, как поезд, направляющийся на юг, прибудет на станцию Георгиу-Деж, он минует станцию Бодеево. Не знаю, случалось ли вам обращать внимание на длинный порядок домов, раскинувшийся вдоль железнодорожного полотна? А дома, право, примечательны на вид. Летом они утопают в пышной зелени фруктовых деревьев, в кустах роз и других цветов. Это и есть наше село Высокое. Сам внешний вид его говорит о том, что здесь живут трудолюбивые, старательные люди.

Почти пять лет назад колхоз начал специализироваться по направленному выращиванию телок, и его животноводы вносят существенный вклад в качественное улучшение молочного стада. Успешно развиваются и другие отрасли хозяйства. Мне как директору клуба, приятно сознавать, что мы (я имею в виду всех активистов клуба) живем интересами колхозного села и в меру своих сил содействуем его успехам.

Накануне нового года, как это и положено, работники спецхоза подводили итоги соревнования. Едва там закончили подсчеты, как к нам пришел посыльный из правления с вопросом:

— Вы готовы?

Казалось бы, какая связь между нашей готовностью и делами спецхоза? Однако каждый знает, что без нашего участия не обходится ни одно важное событие в жизни села. Так было и на этот раз.

Едва в красном уголке закончилась деловая часть собрания животноводов, как председательствующий объявил:

— А теперь слово предоставляется художественной самодеятельности.

Конечно, наше «слово» было не таким, как все другие, сказанные до нас. Но, можете быть уверены, о том же самом. В честь лучшей доярки спецхоза А. И. Сорокалетовой, надоившей за год по 3480 килограммов молока от каждой закрепленной за ней коровы, участница самодеятельности Света Чудинова исполнила ее любимую лирическую песню «Листья желтые». А в честь лучшей телятницы В. А. Мироненко, получившей наивысшие суточные привесы, девчата из танцевального ансамбля исполнили украинский «Бегунец». Понятно, не оставили без внимания мы и других призеров соревнования.

В общем, это был один из тех «именных» концертов, к которым у нас уже привыкли.

В самый канун Нового года в клубе состоялся бал-маскарад, а утром 1 января Дед-Мороз и его свита, вооруженные мегафоном (это были участники художественной самодеятельности Сережа Лиходедов, Марина Саенко и баянист Валентин Петрович Крючков), на лихой тройке с бубенцами прокатились по селу и поздравили его жителей с праздником. И опять же не забыли тружеников спецхоза, которые и в праздничные дни не оставляют своего рабочего места. В красных уголках состоялись импровизированные концерты.

Я пишу об этих событиях просто потому, что они свежи в памяти у всех. А вообще без клуба у нас не обходится ни одно серьезное дело в общественной и личной жизни. Регистрация брака, рождение в семье первенца, проводы в армию, официальное вступление парня или девушки в ряды полеводов и животноводов — все это мы стараемся обставить так, чтобы на всю жизнь запомнились человеку эти акты огромного гражданского значения.

И вот, когда задумываешься над тем, что же главное в нашей деятельности, видишь прежде всего стремление показать красоту и величие сельского труда, воспитать к нему уважение и любовь, научить людей самоотверженности и творчеству. Вот почему в числе организаторов и исполнителей разных наших клубных мероприятий я бы назвала в первую очередь зоотехника М. П. Бельчесову, инженера Н. И. Колегаева, электрика А. В. Поутных, экономиста П. П. Шишкина, доярку Е. В. Шишкину, телятницу В. А. Мироненко, механизатора А. Е. Гуева и других людей, занятых в сфере производства. Несомненно, благодаря их усилиям нашли свое признание недавние десятиклассники Володя Гуеев, Володя Табаков, Ваня Недолужко, Сережа Захарченко и многие другие ребята, ставшие механизаторами и животноводами, успешно осваивающие массовые и немассовые колхозные профессии.

Это генеральное направление нашей работы. Оно подразумевает широкую и многостороннюю пропаганду Конституции СССР, советского образа жизни, этики и эстетики, бытовой культуры (начиная от того, как сделать прическу и вести себя в обществе, до содержания дома и приусадебного участка). Все это элементы комплексного воспитания тружеников села, влияния на их духовную жизнь. И кое-что здесь нам, конечно, удается сделать.

«Секрет» нашего успеха, если вообще допустимо здесь говорить о секретах, состоит в том, что нам помогает актив из числа местной интеллигенции, партийных и советских работников. Много делают для нас директор школы Г. С. Скименко, школьный библиотекарь Л. П. Ярцева, учительница Е. И. Сапрыкина, главный агроном колхоза И. Ф. Гриев, председатель сельсовета ... Ф. Гончаров. И, разумеется, немало не последнее значение имеет то, что наши работники постоянно интересуются председатель колхоза И. М. Светашов, секретарь парткома П. А. Буравин. Планирование мероприятий, подбор людей для участия в них, материальное обеспечение клуба — все эти, порой нелегкие, вопросы решаются при их деятельной помощи и поддержке.

И все же, повторяю, у нас есть повод для раздумья. Тов. Котельницкий в своей статье справедливо говорит о том, что деятельность разных культурно-просветительных учреждений мы еще измеряем разной меркой. Какая же подходит для нас? Я хорошо знаю, как и как делается в районном Доме культуры, в некоторых других сельских клубах, и потому откровенно говорю, что еще многое нам, высокинцам, не удается так, как другим. Иной раз мероприятиям не хватает, что ли, масштабности.

Почему так получается? Есть у нас хоровой кружок, которым руководят Л. П. Ярцева и баянист В. П. Крючков, драматический коллектив его уже десять лет ведет учитель И. З. Иголкин), вокально-инструментальный ансамбль «Огонек» (руководитель Саша Земдянских), танцевальная группа (руководитель В. Г. Недолужко) и другие. Все эти коллективы, как вы понимаете, требуют большой репетиционной работы. После первого сбора их не выпустишь на сцену. Но все помещения, какими располагает клуб, — это зрительный зал на 250 мест и кладовка для музыкальных инструментов. В этом же зале проходит демонстрация кино. Надеюсь, понятно, какой изворотливостью надо обладать для того, чтобы распределить помещение между всеми желающими или найти другое подходящее помещение (их не так-то много в селе). Простая, казалось бы, вещь, а ведь она ведет к тому, что в жизни кружков преобладает кампанейщина, не удается наладить их планомерную работу. А от этого невольно страдает качество. Не случайно многие самодеятельные артисты жалуются после концерта: «Мог бы исполнить лучше, да, видно, не сумел подготовиться». Не буду касаться других неприятностей, какие приносит нам недостаток помещений. Скажу только то, что мы, располагая нынешними силами, могли бы во многом решить проблему рационального использования свободного времени тружеников села. А сейчас просто боязно поднимать ее: где соберешь большую массу людей, что с ними будешь делать?

Вопрос о расширении клубного помещения или даже о строительстве нового здания (нынешнее выглядит более чем убого) не раз поднимался на колхозных и иных собраниях. И всякий раз председатель колхоза И. М. Светашов вынужден объяснить: средства у колхоза есть, но нас не включают в титульный список районные организации. Можно, конечно, понять и районные организации — находящиеся в их подчинении строители трудятся с предельным напряжением сил. Но нельзя не понимать и многолетнее желание колхозников иметь необходимое клубное помещение. В этой связи мне представляется целесообразным иметь единый в районе перспективный план строительства помещений культурного назначения, учитывающий реальные потребности и реальные возможности населенных пунктов и хозяйств.

Моя давняя мечта — иметь на должности художественного руководителя выпускника областного культурно-просветительного училища. Мне могут сказать: а чего бы вам самой не подобрать человека, не договориться с правлением колхоза и не послать его на учебу — вот и будет «свой выпускник». Пыталась сделать так. Но как только дело доходит до правления колхоза, так тут же слышишь: а доярок, а механизаторов где мы возьмем? Понимаешь, что и тут люди нужны, уступаешь. Так, наши кадры трудятся сейчас в колхозе. Единственное утешение состоит в том, что они в том или ином качестве с клубом не порывают связи с клубом. Здесь, наверное, тоже нужно включать в план социального развития, сельсоветский или колхозный, подготовку кадров культурного профиля и добиваться осуществления этого плана.

Можно, конечно, рассказать и о многих других своих бедах и огорчениях. Некоторые из них, на первый взгляд, покажутся мелочью. Но необходимо конкретно представить себе положение директора сельского клуба, чтобы понять, как из-за мелочей, особенно, если они накапливаются, иной раз срывается хорошее дело.

Постановление ЦК КПСС и Совета Министров СССР кладет конец такому положению. Сразу же, как оно было опубликовано, мы собрали заседание совета клуба, обсудили его и наметили план работы. Мы считаем, что многое могут и должны сделать сами сельские клубы, опираясь на поддержку руководителей хозяйств и сельских Советов, партийных и профсоюзных организаций. Вместе с тем надо усилить и методическую помощь нам, которая учитывала бы растущие запросы села, богатство интересов его тружеников.

Сейчас наступила пора, когда мы должны во весь голос говорить о качестве и эффективности клубной работы, о ее большой и ответственной роли в решении производственных задач, в коммунистическом воспитании людей, в стирании различия между городом и селом. Вот почему мы рассчитываем и на ту помощь, которая предусмотрена постановлением ЦК КПСС и Совета Министров СССР и которая предполагает участие в деле разных ведомств и организаций. Важно, чтобы их руководители поняли, что цель у всех нас одна, а, значит, должны быть и общими наши усилия.

М. ПЫШНОГРАЕВА,
заслуженный работник культуры РСФСР, директор Высокинского сельского Дома культуры.

Лискинский район.

ВОРОНЕЖ НА СТРОЙКЕ

«Строителям, работникам проектных, монтажных и планирующих организаций необходимо сосредоточить усилия, средства и ресурсы прежде всего на пусковых объектах, активнее вести реконструкцию предприятий, добиваться ускорения строительства и снижения его стоимости, шире внедрять метод бригадного подряда. Все, что намечено на 1978 год и в плане пятилетки, должно быть построено в срок и качественно!»

(Из Письма ЦК КПСС, Совета Министров СССР, ВЦСПС и ЦК ВЛКСМ)

• За экономию и бережливость

Резервы есть всюду

В Письме ЦК КПСС, Совета Министров СССР, ВЦСПС и ЦК ВЛКСМ «О развертывании социалистического соревнования за выполнение и перевыполнение плана 1978 года и усилении борьбы за повышение эффективности производства и качества работы» подчеркивается: «Активно бороться за эффективность — это значит беречь народное добро, добиваться рационального использования сырья, материалов, топлива, электроэнергии, усилить режим экономии».

Борьба за экономию должна стать заботой каждого. Бережливость — черта коммунистическая. Ведь все, что создается нашим трудом, рабочими руками, является общенародным достоянием, к которому нужно относиться по-хозяйски. И правильно говорится в Письме, что, чем богаче наше общество, тем оно должно быть бережливее.

Каждая стройка — широкое поле для экономии и бережливости. Взять хотя бы нас, плотников-бетонщиков. Мы можем и должны экономить пиломатериал для опалубки, гвозди, товарный бетон. И многого уже достигли. Только за четвертый квартал прошлого года бригада сэкономила на строительстве объектов шинного завода около 8 кубометров бетона за счет использования кирпичного щебня при бетонировании монолитных фундаментов. Кроме того, путем увеличения оборачиваемости опалубки сберегли для повторного использования 6 килограммов гвоздей и 0,5 кубометра пиломатериала.

Бережливо, по-хозяйски относятся к материалам комсомольцы Виктор Круглов, Василий Попов, недавно демобилизованный из рядов Советской Армии Александр Бочаров и другие. На их рабочем месте никогда не увидишь разбросанных гвоздей, отходов пиломатериалов. А уж если пошел бетон, они не покинут стройплощадку, прежде чем он не будет полностью уложен. Большую бы выгоду получило государство, если бы каждый строитель так заботился об экономии!

К сожалению, на стройках нередко сталкиваешься с противоположными явлениями. То и дело видишь груды кирпича и щебня. Еще нередки случаи, когда остается невыработанным цементный раствор, для его приема не везде изготовлены ящики и бункера. А сколько дополнительных материалов приходится затрачивать на так называемый «ремонт» в пусковой период! Знакома картина: по отделанным поверхностям следом за штукатурами и малярами идут сантехники, электрики и другие специалисты и пробивают десятки отверстий. Нередко после такой «доводки» стены и потолки приходится отделывать заново. Неужели нельзя этого избежать? Можно, при условии согласованных действий со смежниками.

Экономить в большом и малом, и в первую очередь продукцию, в которой народное хозяйство сегодня испытывает наибольшую потребность, — к этому стремимся мы, строители. Прежде всего это относится к металлу, который зачастую «омертвлен» в незавершенном строительстве, и электроэнергии. Но частенько без нужды оставляем гореть десятки электролампочек, уходя на обеденный перерыв, забываем выключить рубильник в распределительном пункте. Примеры бесхозяйственности можно продолжить, но пора уже понастоящему задуматься о том, к чему они приводят.

Партия зовет нас в поход за экономию и бережливость. Пусть же каждый строитель, добиваясь досрочного выполнения заданий пятилетки, не забывает и об усилении режима экономии. Со своей стороны наш коллектив решил в 1978 году сэкономить 5 кубометров бетона, 20 килограммов гвоздей, 3 кубометра пиломатериала. Можно добиться и большего, если применить вместо деревянной металлическую опалубку. К сожалению, она почти не поступает на объекты.

Пусть это немного, но из килограммов складываются тонны. Давайте направим свои усилия на то, чтобы снизить себестоимость строительства, поставим рабочий заслон потерям и бесхозяйственности.

Н. САВИЦКИЙ,
бригадир плотников-бетонщиков СМУ-23.

ЗА ДЕРЕВЯННЫМ ЗАБОРОМ

Еще недавно эта стройка (институт «Гипрознергопром») жила полнокровной жизнью, быстро, порой вовсе незаметно для стороннего глаза, росли ее этажи. Возведением ее занималась известная не только во втором стройтресте, но, пожалуй, и во всем Воронежском территориальном управлении строительства бригада монтажников СМУ-51 Данила Алексеевича Аксенова. Она с успехом применила здесь прогрессивный метод монтажа с помощью рамно-шарнирных индикаторов ИИ-04. Добилась значительного опережения сроков. А нынче... все вдруг остановилось.

На первый взгляд, объект выглядит вовсе покинутым. За деревянным забором не видно и не слышно людей — ни на площадке, ни на этажах. Молчаливо застыл башенный кран. Лишь узкая, малозаметная цепочка следов, кружа средь бугров и рытвин, тянется вглубь, к приземистому дому, где расположились контора и бытовка объекта. Здесь мы встретились со звеньевым Анатолием Семеновым и двумя его товарищами — монтажниками. Они коротко обрисовали обстановку.

— Дела на этом объекте для нас осталось на три-четыре дня, не более, — уверенно заявил звеньевой. — Вот с краном вопрос решить, да на последний этаж получить несколько недостающих железобетонных деталей.

Все так и было, как рассказал звеньевой. Монтажники закончить этаж не могли. С той стороны корпуса, для которой сборный железобетон имелся в наличии, «не доставал» башенный кран. Надо было перенести тупики на рельсовом пути и ограничить радиус его действия над многолюдной улицей. Крановщица, не дождавшись прихода специалистов из управления механизации, сама отправилась туда. Что касается другой стороны здания, «куда кран «доставал», то завершению монтажа препятствовала нехватка нескольких плит покрытия.

— Чем же будете заниматься сегодня?

— Очисткой от снега и льда крановых путей и панелей, ответил монтажник Е. Чуркин.

Досадно было, что бригада, еще недавно показывавшая высокий темп монтажа и добивавшаяся немалого выигрыша времени, вдруг споткнулась на мелких, по сути дела, «вопросах» и теряет завоеванное. Кипучую монтажную страду сменило затишье, начались простои людей и техники.

Быть может, монтажники судили «со своей колокольни»? Быть может, причина задержки более серьезная, труднее устранимая. Начальник производственного отдела СМУ-51 В. В. Журавлев, соглашаясь с претензиями монтажников, не их, однако, считает главными.

— Две плиты — не вопрос, — говорит он. — Куда хуже, что проектом предусмотрены отсутствующие ныне оконные переплеты из алюминия. По этой причине нельзя ввести в объект тепло, вести другие работы. Отсюда и потеря темпа.

Но не одно это, признается Журавлев, привело нас на строительство института. Более чем странными показались жалобы монтажников на нехватку нескольких плит и панелей, при виде занявшего более половины и без того узкие площадки склада железобетонных изделий самых разных наименований. Начни от въездных ворот со стороны улицы 9 Января, до противоположного конца площадки разместились ригели и лестничные марши, плиты покрытия и стеновые облицовочные панели, трубы и колонны. Монтажники назвали эти сотни кубометров сборного железобетона «замороженными». И это вполне отвечало истине. Их словам следовало бы добавить: не только замороженные, но и сложенные с нарушением элементарных правил.

Откуда появилось на площадке такое обилие железобетонных конструкций? Оказывается, кроме «собственного», завезенного на этот объект, здесь разместили на временное хранение детали, оставшиеся после завершения строительства расположенного неподалеку производственного корпуса объединения «Прогресс». Короче говоря, и без того небольшую стройплощадку превратили в склад.

Подобное отношение к народному добру вряд ли можно считать нормальным. Мы уже не говорим о порочной комплектации объектов, когда одних конструкций и деталей не хватает, а другие, будучи доставленными на объект «для вала», месяцами лежат мертвым капиталом.

Но вернемся к складу. Более или менее правильно уложенные изделия перемежаются здесь с брошенными наспех, кое-как. Часть их имеет наружные повреждения. Здесь же вьется два рамно-шарнирных индикатора, надобность в которых давно миновала. Картину дополняют сваленные в кучу металлические детали контейнеров, брошенные у незакрытой траншеи несколько ящиков из-под раствора, бочка, куски дерева и проволоки... Все это полузасыпано свежим снежком.

В общем, территория объекта выглядит захламленной, не чувствуется здесь хозяйского глаза. К сожалению, не удалось встретиться с начальником участка И. В. Шедогубовым. Он был где-то в другом месте своего обширного хозяйства. Как видно, этой стороне дела он не уделил внимания. Этим же грешат и другие руководители управления.

Коллектив СМУ-51 в своих обязательствах на третий год пятилетки предусмотрел экономию стройматериалов, сбережение железобетонных конструкций. Пора от слов переходить к делу.

Контрольный пост «Коммуны».

ДЕСЯТЬ лет трудится в передвижной механизированной колонне № 227 производственного управления «Воронежоблсельстрой» ударник коммунистического труда, монтажник Николай Андреевич Журавлев. Он внес большой вклад в строительство в городе и на селе.

НА СНИМКЕ: ветеран колонны Н. А. Журавлев вместе с выпускником городского профессионально-технического училища № 19 И. Михайловым, которому он передает свой опыт монтажных работ.

Фото **В. Галкина.**

• Горизонты бригадного подряда

АКЦЕНТ НА КАЧЕСТВО

ПМК № 614 на протяжении ряда лет занимает ведущее место в соревновании элеваторостроителей треста Второй «Центроэлеваторстрой». Здесь все бригады переведены на хозрасчет. Прогрессивный метод применяется на всех основных объектах. Это дало хорошие результаты. Коллектив ПМК к 10 декабря завершил план подрядных строительно-монтажных работ прошлого года на 106,8 процента. Каковы же резервы и планы по дальнейшему внедрению прогрессивного метода, повышению эффективности и качества? Этот вопрос наш внештатный корреспондент Н. Белянский задал начальнику ПМК В. М. Ульянову.

— Нельзя не взять в расчет, — заявил В. М. Ульянов, — что за последнее время в системе треста Второй «Центроэлеваторстрой» улучшилось материально-техническое снабжение, внедрена новая техника. Но и в этих условиях решающее, первостепенное значение в деле успешного выполнения задач по строительству я отдал бы людям, их профессиональному опыту, творческой смекалке, внедрению прогрессивных методов труда, в особенности бригадного подряда. Наша организация ведет строительство элеваторных комплексов, что называется, от земли и до крыши, хотя несколько лет назад считалась субподрядной и деятельность ее была ограничена одним лишь монтажом железобетонных конструкций. План работ за последние пять лет возрос вдвое. Расширялась их география, нынче наши объекты разбросаны по всей Центральной России. Опыт прошлых лет убедительно показывает, что не следует гнаться за «чистым монтажом» и оставлять «на будущее» низкоокупаемые земляные и сопутствующие им работы. Мы стараемся иметь заделы на основных и подсобных помещениях. Это помогает маневрировать силами, когда бывают перебои в поставке объемных элементов. Соображения эффективности и целесообразности заставляют коллектив вести поиск и в области дальнейшего, более глубокого внедрения прогрессивного метода.

— Вы говорили, что отдаете приоритет передовым людям, их опыту, смекалке. Кого же можно назвать в числе инициаторов бригадного подряда?

— В нашей организации трудятся известные среди элеваторостроителей бригадиры Алексей Константинович Новиков и Валентин Васильевич Мамонтов. Это — мастера, наставники, новаторы. Они успешно освоили метод бригадного подряда. Их бригады были неоднократными победителями во Всесоюзном соревновании строителей. В прошлом году бригада Новикова показала высокую производительность труда на строительстве семенного завода в Перелешино. А хозрасчетная комплексная бригада Мамонтова успешно завершила монтаж двух силосных корпусов на станции Улусарка. У Мамонтова и Новикова есть немало последователей.

— Но ведь не у всех еще получается так же хорошо. Есть еще и нерешенные вопросы организации труда по-новому...

— Действительно, успехи передовиков еще не означают, что у нас нажиты все трудности и недостатки, приведены в действие все резервы. Один факт неоспоим: раньше одиночные хозрасчетные бригады подстраивались под наши отделы и службы. Теперь же проглядывается обратный процесс, когда производственный, плановый отделы служба главного механика начинают конкретные мероприятия, чтобы вновь созданные бригады имели «зеленую улицу» на стройках. Работают они стабильно, показывая хорошую выработку и качество выполняемых работ. Ранее создавались такие бригады только в коллективах ведущих профессий. Сейчас это бригады комплексные, их боевыми единицами являются не только монтажники, но и все рабочие сопутствующих профессий — бетонщики, штукатуры, каменщики. Овладение смежными профессиями — одна из главных задач таких коллективов. А совмещение профессий позволяет ликвидировать внутрисменные потери рабочего времени и при необходимости быстро переводить рабочих на важные участки объекта.

— Десятая пятилетка объявлена пятилеткой качества. Как это отразилось на работе хозрасчетных бригад?

— В договорных обязательствах бригад качество выполняемых работ определяют и размеры денежного вознаграждения. Это справедливо, но это не единственная мера. На каждом стройобъекте созданы комиссии по качеству. Они наделены большими полномочиями. Проверки качества работ проводятся поэтапно, в присутствии заказчика, в условиях наибольшей гласности результатов. Новый, 1978 год для нас является годом сдачи в эксплуатацию ряда основных объектов. Это — первая очередь элеваторного комплекса при станции Давыдовка емкостью 62 тысячи тонн. На строительстве семенного завода в Перелешино предстоит закончить монтаж рабочего здания и четырех складов для хранения семян, сдать в эксплуатацию жилой дом в Воронеже, строительство которого ведем собственными силами. Оценка выполнения работ на этих объектах должна быть только высокой.

• На путях технического прогресса

Личный план инженера

В Письме ЦК КПСС, Совета Министров СССР, ВЦСПС и ЦК ВЛКСМ подчеркивается необходимость высокого инженерного обеспечения развития производства. Профессиональный и нравственный долг, дело чести научных и инженерно-технических работников наших стройорганизаций — добиваться всемерного ускорения научно-технического прогресса, внедрения прогрессивной технологии и передовых методов труда, экономии строительных материалов и конструкций. Более эффективному осуществлению этих задач помогают личные и творческие планы специалистов. Об этом рассказывает заместитель председателя областного правления НТО стройиндустрии **В. С. Гончаров.**

Инициатором их разработки стали инженерно-техническая общественность завода керамических изделий, участники секции экономики и организации производства НТО стройиндустрии и другие коллективы. Движение получило широкий размах, личные творческие планы разработало более восьмидесяти процентов из 5 тысяч специалистов — членов НТО. Наибольшую активность проявляют первичные организации керамического завода и управления механизации, Семилукского комбината стройматериалов, стройтреста № 2, проектного института «Гипропром» и другие. Особенно эффективным оказалось взаимное творческое содружество научно-исследовательских и проектных институтов и стройорганизаций. Здесь по личным творческим планам работают свыше 90 процентов специалистов.

Успешно реализуют свои творческие планы инженеры С. Т. Косинов (трест «Воронежстройтранс»), Г. Н. Вейссенбург (стройтрест № 4), В. Д. Москаленко (трест № 6 «Стройдеталь») и многие другие. Личные и групповые творческие планы помогают более рационально использовать силы и способности каждого специалиста, осуществлять своеобразное разделение творческого труда, органически сочетать возможности коллектива и личности в трудном научно-техническом поиске.

Хороший опыт внедрения новой техники на основе личных и коллективных творческих планов специалистов накоплен в трестах «Юговостоксантехмонтаж» и «Юговостокмонтажспецстрой». И не мудрено, что по итогам Всесоюзного общественного смотра по новой технике им были присуждены ведущие места.

НЕ ВДАВАЯСЬ в конкретное существо работы по личным творческим планам, нам хотелось бы обратить внимание на то, что далеко не везде силы инженерно-технической общественности нацелены на решение ведущих задач технического прогресса, часто остаются недоиспользованными. Почему так происходит? Анализ выявляет несколько причин. В ряде общестроительных трестов, в тресте «Юговостокстальконструкция», некоторых подразделениях «Воронежоблсельстроя» порой формально подходят к разработке творческих планов, не заботятся об улучшении их содержания, приближении их к нуждам и запросам строительного производства. С другой стороны, иногда ценные предложения не находят поддержки со стороны соответствующих руководителей, а успехи в творческой деятельности инженеров далеко не всегда подкрепляются продуманными мерами морального и материального поощрения. С этим мы столкнулись в некоторых передвижных механизированных колоннах «Воронежоблсельстроя».

Нельзя также умолчать о неправильной позиции отдельных низовых советов научно-технических обществ. В том или ином строительно-монтажном управлении инженеры не проявляют активности, не оказывают поддержки рабочим-новаторам, пребывают в стороне от главных путей технического прогресса. Почему бы совету не вынести на свое заседание вопрос о том, как составляются и выполняются личные творческие планы специалистов? К сожалению, так делают далеко не везде, и это ослабляет ведущую роль советов, активность специалистов.

Анализ выявляет и другой недостаток, допускаемый при составлении и реализации творческих планов и обязательств специалистов — слабое их технико-экономическое обеспечение. Порой в них слишком мало отражается забота специалиста о повышении эффективности и качества строительного производства. Довольно редкое явление — заключение договоров на соревнование между отдельными специалистами и творческими бригадами по технологическому потоку (циклу).

В. ГОНЧАРОВ
заместитель председателя областного правления НТО стройиндустрии.

• Проблема городского строительства

Дома-пасынки

• Пик остался позади • Без заделов • ЖСК нужна поддержка

В основных направлениях развития народного хозяйства СССР на нынешнюю пятилетку подчеркивается необходимость дальнейшего развития жилищно-строительной кооперации, имеющей важное значение для улучшения бытовых условий трудящихся. В нашем городе для этого делается немало. За последние 15 лет построено 206 кооперативных жилых домов общей площадью 786 тысяч квадратных метров, в которых проживает 18 450 семей трудящихся. На строительство этих домов членами кооперативов внесено около 37 миллионов рублей собственных средств. Выдан также долгосрочный кредит Стройбанком в размере 56 миллионов рублей.

Цифры как будто немалые. Однако имеющиеся возможности развития кооперативного строительства используются далеко не полностью. Анализируя его ход за последние годы, нельзя не прийти к выводу, что в Воронеже объемы его обнаруживают тенденцию к сокращению.

Если к 1967 году строители достигли «пика» ввода кооперативных домов — 90,1 тысячи квадратных метров общей площади, то за два года десятой пятилетки их было введено всего 59 тысяч квадратных метров, или 1159 квартир.

В чем же причины столь значительного сокращения? Может быть, меньше стало желающих вступать в кооперативы?

Нет, это не так. Но имеющимся в исполкомах и на предприятиях сведениям, желающих вступить в ЖСК по-прежнему много, существуют очереди, и они за последние годы стали постоянным явлением. Дело, видимо, в другом. По нашему мнению, сокращение ввода кооперативных жилых домов в Воронеже объясняется единственно тем, что со стороны управления капитального строительства горисполкома и подрядных организаций этому виду строительства уделяется явно мало внимания.

Вернемся к 1967 году, когда был достигнут самый высокий уровень ввода в эксплуатацию жилья для жилищно-строительных кооперативов. Тогда его строили в основном стройтрест № 4 и домостроительный комбинат. Дома ЖСК они возводили в кирпичном и крупнопанельном исполнении, в одинаковых объемах. Но в последние годы кооперативные дома строил один домостроительный комбинат, в одном только крупнопанельном исполнении. Причем он же осуществляет строительство более половины всего жилья для города.

В настоящее время в Воронеже строительство крупных девяти-, двенадцати- и шестнадцатиэтажных домов. Нормы продолжительности их строительства от 10 и более месяцев. Чтобы обеспечить равномерный ввод крупных домов в течение года, необходим надлежащий задел. Но на 1976 год УКС горисполкома включил в план строительства лишь три заделыных кооперативных дома общей площадью 18 тысяч квадратных метров. Выполнение работ по этим домам на 1 января составило лишь 217 тысяч рублей. В результате неправильного планирования капитальных вложений на заделные объекты, в упомянутом году было введено в эксплуатацию лишь четыре кооперативных жилых дома общей площадью 22,3 тысячи квадратных метров при плане 44,6 тысячи. Вот что значит не иметь нужного задела!

Нельзя умолчать и о том, что нередки случаи, когда включенные в план заделные дома длительное время не обеспечиваются УКСом проектно-сметной документацией. Это не что иное, как недовыполнение планов кооперативного жилищного строительства на нынешний год установлен план ввода общей площади кооперативных домов ниже прошлых лет и составляет лишь 30 тысяч квадратных метров общей площади жилых домов.

Задача заключается в том, чтобы жилищно-строительные кооперативы пользовались значительно большим вниманием и поддержкой со стороны местных Советов и Воронежского территориального управления строительства. В третьем году пятилетки предстоит восполнить отставание, допущенное в течение предыдущих двух лет и в дальнейшем наращивать темпы этого важного вида строительства. Возможности для этого у нас имеются. В заделе на 1978 год находится 35 тысяч квадратных метров общей площади жилых домов, которые надлежит ввести в эксплуатацию до конца года, а также начать строительство ряда новых домов как в крупнопанельном, так и в кирпичном исполнении. К тому же Стройбанк СССР по согласованию с Министерством финансов СССР, Госпланом СССР, Госстроем СССР и ВЦСПС разрешил оплачивать строительно-монтажные работы, выполненные на кооперативных домах, сверх годового объема и за счет кредитов, выделенных ЖСК.

П. ПАРИНОВ,
управляющий Центральным городским отделением Стройбанка.

После выступления «Коммуны»

«МЕДЛИТЕЛЬНОСТЬ»

На прошлой странице «Воронеж на стройке» («Коммуна» от 13 января с. г.) критике контрольного поста подверглась задержка с началом работ на объектах, реконструкции завода тяжелых механических прессов. Главный инженер СМУ-11 А. Д. Летунов сообщил, что корреспонденция «Медлительность» была обсуждена 18 января на расширенном совещании инженерно-технических работников и служащих СМУ-11. Критика в адрес управления признана правильной. В настоящее время на строительство объектов завода тяжелых механических прессов переведен стройучасток во главе со старшим прорабом В. А. Кулюмовым. Завезены бытовые помещения для строителей. Возобновлены работы по цехам сборных конструкций и складу огнеопасных материалов. Выделен экскаватор для разработки котлована главного корпуса. Цех сварных конструкций и склад огнеопасных материалов будут сданы в эксплуатацию в сроки, предусмотренные титульным списком стройки и графиком производства работ, в 1978 году.

НАШЕ БЮРО розыска

РАЗЫСКИВАЮТ:

Ермилов А. Т. (г. Ростов-на-Дону, Крепостной, д. 87, кв. 56) — бывш. курсантов-воронежцев, обучавшихся в 1943 — 1944 г. в Моршанском стрелково-минометном училище, которые затем сражались на фронтах против гитлеровцев.

Береговский Вячеслав Алексеевич (с. 2-й Лиман Панинского р-на) — однополчан отца **Береговского Алексея Григорьевича**, 1903 г. р. «Призывался в октябре 1941 г. Гремяченским райвоенкоматом, служил в 132-м кавалерийском полку. В бою с гитлеровцами в 1943 г. под Красноградом пропал без вести».

Шершнева Евдокия Михайловна (р. п. Нововоронежский, ул. Космонавтов, д. 5, кв. 31) — однополчан мужа **Шершнева Семена Андреевича**, ур. с. Архангельского бывш. Гремяченского р-на, который 10 марта 1945 г., проявив мужество и отвагу, погиб в бою с гитлеровцами на территории Чехословакии.

Шилова Татьяна Васильевна (г. Серебок Пензенской обл., ул. Первомайская, д. 24) — фронтовую подругу **Пименову Марию** из Воронежской обл., которая в годы войны была санинструктором 127-го гв. стр. полка 42-й гв. стр. дивизии.

Тынников Иван Григорьевич (г. Жирновск Волгоградской обл., ул. Лесная, д. 2, кв. 4) — однополчан **Змыслина Ивана Андреевича, Колмыкова Михаила Евдокимовича, Фоменко Ивана Петровича**. «Все они родились в 1918 г., все урож. Воронежской обл. Незадолго до начала Отечественной войны мы служили на Дальнем Востоке, а в годы войны воевали на разных фронтах».

Дубов Николай Михайлович (с. Б. Ключищи Ульяновского р-на Ульяновской обл.), — однополчанина **Замаева Виктора** из Воронежской обл.

Хандешин Илья Иванович (г. Жданов, Донецкой обл., пр. Нахимова, д. 184, кв. 29) — однополчанина **Щеглеватых Николая**, 1918—20 г. р. из Воронежской обл., «Вместе служили в 1310-м стр. полку 19-й стр. дивизии, принимали участие в боях с гитлеровцами».

Кувичка Петр Степанович (с. Лопаскино Славяносербского р-на Ворошиловградской обл.) — фронтового товарища **Перетятько Ивана Ивановича**. «Вместе служили в годы войны в роте связи 13-й армии. Перетятько, как мне известно, живет в Воронеже».

ХОККЕЙ

ПОДЕЛИЛИ ОЧКИ

Хоккеисты воронежского «Буревестника», выступающие в первенстве СССР по классу «Б», провели два матча на выезде с новочебоксарским «Соколом». Первую встречу наши спортсмены проиграли со счетом 4:6, а вторую — выиграли — 7:3.

СОВЕТУЮТСЯ УЧЕНЫЕ

В Воронежском государственном университете состоялась межфакультетская научная конференция по вопросам охраны природы. Открывая конференцию, проректор ВГУ, профессор А. Я. Угай подчеркнул, что только в 1978 году на проведение мероприятий по охране природы и рациональному использованию природных ресурсов Советским государством выделяется два миллиарда рублей капитальных вложений. Тем самым будет обеспечиваться существенное сокращение загрязнения окружающей природной среды в нашей стране.

Конференция ставила целью усилить координацию многосторонней исследовательской работы, ведущейся учеными различных кафедр и исследовательских институтов естественнонаучного профиля.

Видное место в программе конференции заняли вопросы охраны и рационального использования сельскохозяйственных ресурсов ЦЧО. Ученые разных специальностей высказывали свое мнение по проблемам экономической оценки, мелиорации, рекультивации сельскохозяйственных земель, борьбы с водной и ветровой эрозией, выбора оптимального режима обработки почв. Конференция призвала усилить комплексные картографические исследования слабопродуктивных земель — песчаных, меловых, солонцовых и других — для того, чтобы в дальнейшем изыскать возможности более рационального их использования.

Внимание участников конференции было обращено и на необходимость бережного отношения к болотам как к ценнейшим резервуарам влаги.

Решено продолжать исследования по влиянию хозяйственной деятельности человека на современные и перспективные водные ресурсы ЦЧО, разрабатывать более совершенные меры улучшения качества воды в реках путем регулирования стока в основном малыми плотинами, развивать дальнейшее изучение антропогенных ландшафтов, в которых тесно переплетаются природные процессы с хозяйственно-экономическими воздействиями человека. Ряд докладов был посвящен вопросам экологии городской среды, где особый интерес вызвали теоретические разработки биологов и химиков по моделям безотходного индустриального производства, радикально решающего как проблему индустриального загрязнения, так и проблему обеспечения промышленности сырьевыми ресурсами.

Обсуждены также вопросы организации и методики преподавания охраны природы в университете.

К. СКУФЬИН,
профессор ВГУ.

Новый Дворец культуры

Жители Богучара получили от строителей хороший подарок — новый Дворец культуры. Здесь большой концертный зал на 500 мест с удобными мягкими креслами, оригинальными светильниками, большой сценой. Красиво отделано цветным стеклом и резьбой по дереву фойе.

На торжественном митинге, посвященном открытию Дворца культуры, присутствовали руководящие, партийные и советские работники, жители города Богучара. Митинг открыл председатель Богучарского райисполкома П. Д. Попов. Перед собравшимися выступил председатель городского Совета народных депутатов А. А. Волков. Он тепло поблагодарил строителей за подарок и вручил большой группе строителей Почетные грамоты и денежные премии. Затем столяр И. В. Шевцов, принимавший участие в строительстве Дворца культуры, вручил директору Дворца И. И. Шуке символический ключ.

На митинге присутствовали заместитель председателя облисполкома А. Е. Ставров и первый секретарь Богучарского райкома партии Н. И. Морозов.

Л. НИКОЛАЕВА.

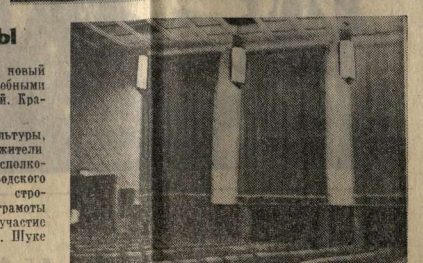

На снимках: 1. Общий вид Дворца культуры. 2. В фойе. 3. Концертный зал.

Фото **В. Майорова.**

Где же взять мотыля?

Неподалеку от Центрального рынка, там, где располагался магазин областного общества охотников и рыболовов, спозаранку собираются люди. Забота у них одна — достать коробочку мотыля. При виде подходящего к ним в полушубке человека с авоськой или отпыренной пазухой собравшиеся задают ему один и тот же вопрос:

— Нет ли мотылька? И если тот кивает удовлетворительно — устремляются за ним. Владелец мотыля уводит всех в ближайшую подворотню и начинает торговлю. Спичечный коробок — 70 копеек и даже рубль. Все зависит от спроса. А спрос всегда велик. Зимой на рыбалке без мотыля делать нечего. Добыча мотыля—дело непростое. А когда же работающему рыболову - любителю заниматься этим?

Вот и появился в нашем городе новый тип дельца—спекулянта-мотыльщика. Занимающихся этим промыслом не так уж много — несколько десятков человек. Но не имея конкурентов со стороны общества охотников и рыболовов, взяли они крепко дело в свои руки.

Какую выгоду имеет мотыльщик? Давайте прикинем. В выходные дни на водоемы устремляются десятки тысяч горожан. И у каждого из них с собой заветная коробочка с рубиновой насадкой, за которую заплачена предпринимчивому дельцу указанная выше сумма. Многие тысячи рублей оседают в карманах мотыльщиков.

В свое время «Коммуна» писала о мотыльной «проблеме». Но должностные товарищи, призванные заботиться о рыболовах, палец о палец не ударили.

Что же думают по этому поводу руководители областного общества охотников и рыболовов сейчас? Их ответы односложны: «Хлопотно, забот не оберешься». «В магазине надо иметь холодильник, хотя бы домашний, для хранения мотыля». «Трудно организовать бригаду». «На комсомольных началах — не выгодно». «Мы не можем торговать по таким высоким ценам, как частники» и т. п.

Может быть, магазин «Природа» занялся бы организацией продажи мотыля? Интересуемся. Оказывается, два года назад руководство магазина предприняло попытку завозить мотыль из Москвы (!) — речь шла о снабжении комом аквариумных рыбок. (Такой мотыль рыболовам не пригоден, слишком мелок). Что-то не получилось, невыгодно оказалось и перестали завозить.

Безусловно, решение любого вопроса требует каких-то усилий, проявления настойчивости и главное — желания. Если его нет (а, как видно, действительно, нет), дело с места не двинется.

Пока же слышится из подворотни: «Надо мотыль? Гони 70 копеек...»

С. ЕФИМОВ.

ИЗ ЗАЛА СУДА

ГОРЬКОЕ ПОХМЕЛЬЕ

Жителям колхоза «10-я пятилетка» Аннинского района А. Н. Татаринцеву, Н. Н. Огневенко и В. В. Дворникову очень хотелось выпить, а выпить было не на что. Решили сбыть колхозные мешки с пшеницей, приготовленные для озимого сева. И покупательница нашлась — Е. С. Фомина. Заплатила за три мешка зерна пятнадцать рублей, она выручила выпивох. Но не веселое было у «друзей» похмелье: все трое сели на скамью подсудимых, 170 килограммов зерна были изъяты.

Аннинский районный народный суд осудил А. Н. Татаринцева, Н. Н Огневенко и В. В. Дворникова каждого к трем годам лишения свободы условно с двухлетним испытательным сроком.

В. СУХОТИН,
помощник прокурора Аннинского района.

«Просто с удовольствием работаю...»

...Ансамбль скрипачей исполнял «Праздничную» С. Кесояна, исполнял в честь замечательного человека, отличного музыканта и талантливого педагога — Татьяны Георгиевны Константиновой. Выступление ансамбля, состоящего из бывших и нынешних учеников Татьяны Георгиевны, завершало концерт, посвященный двойному юбилею преподавателя детской музыкальной школы № 1 Центрального района и музучилища. В этот день музыкально-педагогическая общественность Воронежа отмечала 50-летие со дня рождения Т. Г. Константиновой и 20-летие педагогической деятельности. После окончания Московской консерватории Татьяна Георгиевна молодым специалистом вернулась в Воронеж, чтобы учить детей музыке.

С той поры около пятидесяти человек прошло через ее руки. Нет среди них громких имен, лауреатов и дипломантов международных конкурсов, всемирно известных исполнителей, однако все ее ученики достойно представляют не только в Воронеже, но и других городах страны «школу Константиновой». Алексей Гвоздев — в Новосибирске, Игорь Сажин— в Петрозаводске, Александр Плотников, Игорь Прибыловский, Анатолий Азаров и другие — в Воронежском симфоническом оркестре. После окончания института имени Гнесиных осталась учиться в аспирантуре Света Сорокина. Но большинство выпускников Татьяны Георгиевны стали педагогами. Бок о бок со своим учителем работают Н. Колгушкина и Л. Кравцова, в музыкальной школе Ленинского района — Л. Волкова, в Воронежском институте искусств преподает А. Поляков.

Т. Г. Константинова учит и... своих коллег. Она ведет большую методическую работу, возглавляя струнно-смычковый сектор областного методического кабинета. При непосредственном участии Татьяны Георгиевны организуются конференции, педагогические чтения.

— Что касается моих скромных успехов, — сказала, отвечая на сердечные слова поздравлений, Татьяна Георгиевна, — то я о них и не думаю. Просто с удовольствием работаю. И это — главное в моей жизни.

Э. АЛИФЕРОВ,
преподаватель детской музыкальной школы № 1 Центрального района.

ПОЧТА НЕДЕЛИ

В Верхнехавском районе, на территории колхоза «Заветы Ильича» расположен магазин по продаже промышленных товаров. Не работает он уже более года. Чтобы приобрести необходимые вещи, людям приходится идти в другой магазин, за три-четыре километра, на что уходит большое время, которым дорожат колхозники, особенно в летнюю страду. Рассказавшие об этом факте старший учетчик тракторной бригады *В. Н. Ельшин* и *В. И. Копенкин* просят навести порядок в торговом обслуживании населения.

Коллективное письмо прислали жители сел Очень-Колодезь Каширского района. *А. И. Шамин, С. Ф. Зюзюй, Н. Ф. Шурыгин, В.А. Косяков* и другие товарищи. В домах на улице Ленина, где они проживают, вот уже третий месяц не говорит радио. Обращения в местный сельский Совет положительного результата не имели — дело с места не сдвинулось.

В январе этого года «Коммуна» поместила на своих страницах объявление областного производственного объединения «Вторчермет», в котором говорилось о сборе и сдаче металлолома. В связи с этим *В. И. Корнев* пишет о том, что на улице Орловской Ленинского района с апреля прошлого года лежит большая куча металлического лома, собранного жителями при активном участии школьников.

Различные вопросы поднимают читатели «Коммуны». Особенно много писем приходит с нареканиями в адрес работников бытового обслуживания. Пишет *Л. Иванова*: «Во многих организациях бытового обслуживания населения очень хорошо поставлено дело с рекламой, она на должной высоте, а вот работа цехов желает много лучшего. В центре города, на улице Среднемосковской, находится цех № 1, куда люди сдают белье в стирку. Распорядок дня работы цеха нередко нарушается, оборудование часто простаивает».

Аналогичные строки есть в письме *Е. Калининой*. На улице Машиностроителей, рассказывает она, расположен пункт № 15 производственного объединения «Чайка». Здесь тоже не работает часть стиральных машин. Нет на пункте ни слесаря, ни электрика, ни уборщицы. Все делает приемщица. В помещении постоянно сыро, гладильный каток не работает.

Вынуждены обратиться в редакцию товарищи, проживающие в доме № 94 на улице 20-летия Октября — *Чернявский, Иволев, Матюшенко* и другие. Много лет в первом подъезде их дома подвал заливается водой, а чаще стоками из системы канализации, отчего постоянно стоит сырость. Причины? Текут старые, проржавленные трубы. Кстати, четыре года назад трубы пытались заменить, даже завезли новые. Но потом они куда-то исчезли. Домоуправление № 15, куда не раз обращались жильцы, действенных мер не принимает. Правда, по заявкам квартиросъемщиков слесари приходят. Устраняют они течь, а через день-другой она снова возникает, и не в одном месте. Жильцов дома беспокоит и другое. Над входом в подъезд давно прержавели водосточные трубы. Чтобы сменить их, требуется не так уж много времени, но в домоуправлении пока исправить положение не спешат.

• • •

За минувшую неделю в редакцию «Коммуны» поступило 496 писем и заявлений трудящихся, а также 165 ответов из различных учреждений, предприятий и организаций.

ТЕЛЕВИДЕНИЕ

1 ФЕВРАЛЯ

I ПРОГРАММА

8.00 «Время». Информационная программа.
8.35 Утренняя гимнастика.
8.55 «Стихи Русских и советских поэтов о зиме» в исполнении школьников».
9.25 «Балтийская слава». Художественный фильм.
10.55 «Клуб кинопутешествий». Ведущий — журналист О. К. Игнатьев.

• • •

14.30 Программа документальных фильмов.
15.25 «Родная природа».
15.45 «Алкоголизм и его лечение».
16.15 «Поэзия М. Ю. Лермонтова». «Смерть поэта».
17.00 «Жизнь науки».
*17.30 Рабочей инициативе— инженерную поддержку. О работе творческих бригад ВНИИСК и завода СК имени С. М. Кирова.
*18.00 Воронежские новости.
18.15 Концерт советской песни.
18.50 Тираж «Спортлото».
19.00 «9-я студия».
20.00 Чемпионат Европы по фигурному катанию. Парное катание. Короткая программа. Передача из Страсбурга (Франция).
21.00 «Время». Информационная программа.
21.30 Премьера телевизионного многосерийного художественного фильма «Встреча на далеком меридиане». (По мотивам одноименного романа М. Уидсона). 1-я серия.
22.25 «Мазурки Ф. Шопена». По окончании — 22.55 — новости.

II ПРОГРАММА

8.10, 14.00 — Наш сад. 8.40, 9.40 — «Невесомость и перегрузки». Физика. 8-й класс. 9.10, 11.10 — Учащимся ПТУ. «Социалистическая демократия». Обществоведение. III курс. 10.10, 13.00 — Немецкий язык. «Ответы на письма». 10.40, 11.40 — «Русские народные сказки». Чтение. 1-й класс. 10.55, 11.55 — «Зима». 12.10, 15.30 — «По страницам прозы Л. Кассиля». 13.30 — Экран — врачу. «Общая психопатология пограничных состояний». 14.30 — Экран—учителю. «Изучение произведений В. И. Ленина и документов КПСС в средней школе». 15.00 — Поступающим в вузы. Математика. «Обсуждение домашних заданий. Ответы на письма». 16.15 — Для учащихся 2-й смены и групп продленного дня. «Хищные птицы». Зоология. 7-й класс.
17.30 — «Отозвитесь, горнисты!».
18.00 Новости.
*18.15 «Однажды осенью». Телевизионный художественный фильм.
*19.00 Воронежские новости.
19.15 Чемпионат мира по гандболу. Мужчины. Полуфинал. Передача из Дании.
*19.45 Концерт оркестра народных инструментов музыкального училища.
20.15 «Спокойной ночи, малыши». «Волшебный экран».
*20.30 «Когда вам за сорок». Научно-популярный фильм.
*20.50 Киножурнал «Здоровье».
*21.00 «Люди нашей страны». Программа телевизионных фильмов: «Ровесник века», «Буровой мастер».
21.30 «У театральной афиши».

РАДИО

СРЕДА, 1 ФЕВРАЛЯ

По радиостанциям на волнах 388,1 метра (773 кгц), 4,16 метра (72,12 мгц)

7.20 «Встречающим зарю». Музыкально-радиосатирати передовикам социалистического соревнования на селе. 8.15 Обзор газеты «Комсомольская». 8.20 «Воронежская рабочая копилка». Начинаем областную радиовекличку в ответ на Письмо ЦК КПСС, Совета Министров СССР, ВЦСПС и ЦК ВЛКСМ. «Экономить в большом и малом». Первый — на каждодневного цеха шинного завода, коллектив которого явился инициатором областного соревнования. 18.00 Последние известия. 18.15 Песни колхозных сел. 18.25 «До встречи с вами». Очерк о механизаторе совхоза «Начало» Россошанского района Т. П. Дудоладе.

ПОГОДА

Сегодня днем по области ожидается переменная облачность, местами небольшой снег, слабая метель, ветер восточный, 7—12 метров в секунду, температура 5—10 градусов мороза.

В Воронеже без осадков, температура 5—7 градусов мороза.

Редактор
В. Я. ЕВТУШЕНКО

РЕКЛАМА

ТЕАТРЫ

ТЕАТР ОПЕРЫ И БАЛЕТА — Сегодня — Князь Игорь. Завтра — Адам и Ева (19 час. 30 мин.).

ТЕАТР ДРАМЫ имени АЛЕКСЕЯ КОЛЬЦОВА — Сегодня — Самая счастливая. Завтра — ...Забыть Геростата (19 час. 30 мин.).

ТЕАТР ЮНОГО ЗРИТЕЛЯ — Сегодня — Женитьба (18 час. 30 мин.). Завтра — Катя и чудеса (12 час.).

КИНО

«ПРОЛЕТАРИЙ» — БОЛЬШОЙ ЗАЛ — Вооружен и очень опасен (8.40, 10.30, 12.20, 14.10, 16, 17.50, 19.40, 21.30).

МАЛЫЙ ЗАЛ — Уважаемые люди (9, 10.50, 13.10, 15, 16.50, 18.40, 21 час).

ЗАЛ ХРОНИКИ — Неоконченная пьеса для механического пианино (9, 14.10, 17.50, 21.20). Большой театр, двухсотый сезон (11, 19.40). Школа господина Мауруса (12.50, 16.10).

«СПАРТАК» — Мститель (две серии) (9, 11.20, 13.45, 16.10, 18.30, 20.50).

«ДРУЖБА» — Золото Маккенны (две серии) (10 12.35, 15.10, 17.40, 20.10).

«ЮНОСТЬ» — Дневник Карлоса Эспиноли (9, 10.20, 11.40, 13 час.). Секция «Закон и ты» (14.15). Замкнутый круг (16, 17.45, 19.30, 21.10).

«ЭКРАН» — Служебный роман (две серии) (9, 11.50, 14.40, 17.30, 20.20).

«ЛУЧ» — Мститель (две серии) (9, 11.20, 13.40, 16, 18.20, 20.40).

«КОМСОМОЛЕЦ» — Гарантирую жизнь (10, 11.50, 13.40 — удлиненный сеанс, 16, 17.50 — удлиненный сеанс, 20 час.).

«РОДИНА» — КРАСНЫЙ ЗАЛ — Зита и Гита (две серии) (10 12.30, 15, 17.30, 20 час.).

ГОЛУБОЙ ЗАЛ — Убит при исполнении... (11, 12.50, 14.40, 16.30 18.20 — удлиненный сеанс), 20.30—удлиненный сеанс).

«ЗАРЯ» — Мститель (две серии) (10, 12.30, 15, 17.30, 20 час.).

ДВОРЕЦ КУЛЬТУРЫ ИМЕНИ 50-летия ОКТЯБРЯ — МАЛЫЙ ЗАЛ — Воскресная ночь (18, 20 час.).

ДВОРЕЦ КУЛЬТУРЫ имени К. МАРКСА — Хитрость против алчности (две серии) (18.30, 21 час).

ДОМ ОФИЦЕРОВ — Испытание любви (две серии) (17, 20 час.).

КОНЦЕРТЫ

ТЕАТР ОПЕРЫ И БАЛЕТА 6 февраля
ДВОРЕЦ КУЛЬТУРЫ имени 50-летия ОКТЯБРЯ 7 и 11 февраля
ЗАЛ ФИЛАРМОНИИ 8, 9, 10 февраля
«ТЫ, Я И ПЕСНЯ»
Эстрадная программа в 2-х отделениях.
Участвуют:
лауреат Всесоюзного и международного конкурса
ЮЛИЙ СЛОБОДКИН,
лауреат Всесоюзного конкурса артистов эстрады
ЖАННА БИЧЕВСКАЯ
Инструментальный ансамбль «МОСКВИЧИ».
Начало: 6 февраля в 15, 18 и 21 час.
7, 8, 9 и 10 февраля в 18 и 21 час.
11 февраля в 12, 15 и 18 час.
Проданные билеты в зал филармонии на 16 января действительны на 8 февраля, на 17 января — на 9 февраля, на 18 января — на 10 февраля.
Проданные билеты в Дворец культуры имени 50-летия Октября на 14 января со штампом начало в 18 час. действительны на 11 февраля начало в 15 часов, билеты со штампом начало в 21 час действительны на 12 час.
Проданные билеты на 15 января действительны на 7 февраля.
Билеты продаются.

ЦИРК

ПРЕМЬЕРА-78
ДЕВУШКА И ХИЩНИКИ
САМАЯ МОЛОДАЯ УКРОТИТЕЛЬНИЦА Ольга БОРИСОВА
Программа в 2-х отделениях
В паузах между номерами популярные комики ЛЕНИНГРАДСКОГО ЦИРКА Анатолий ВЕКШИН и Константин ВАСИЛЬЕВ
Начало в 19 час. 30 мин.
Кассы открыты с 10 до 20 час.

ВНИМАНИЮ РУКОВОДИТЕЛЕЙ ДЕТСКИХ САДОВ, ЯСЛЕЙ, ШКОЛ, КЛУБОВ И ДОМОВ ОТДЫХА г. ВОРОНЕЖА И ОБЛАСТИ!
Областное производственное объединение «Воронежсельбыттехника» по заявкам может изготовить из металла игрушки для детских площадок: ракеты, качели, лесенки, домики, стенки, горки и другие игрушки.
Заявки направляйте по адресу: 394036, г. Воронеж, ул. Кольцовская, 27.
Справки по телефону 1-33-04.
Администрация.

УВАЖАЕМЫЕ ВОРОНЕЖЦЫ И ГОСТИ г. ВОРОНЕЖА!
С 1 февраля 1978 года в кафе «Дружба» проводится месячник блюд «ЧЕХОСЛОВАЦКОЙ КУХНИ».
В нашем кафе вам предложат:
салаты «Прага», «Влажский», пражское заливное мясо, пражский суп-гуляш, штефанию, жареную говядину по-пражски, рыбу по-бржновски, карловарский гуляш и т. д.
Квалифицированные повара дадут вам консультацию по технологии приготовления понравившихся вам национальных блюд.
Приглашаем посетить наше кафе!
Наш адрес: ул. Плехановская, 15.

ВНИМАНИЮ ВЛАДЕЛЬЦЕВ МОТОРНЫХ И ГРЕБНЫХ ЛОДОК!
Лодки, зарегистрированные в инспекции по маломерному флоту, не прошедшие техосмотра и не эксплуатирующиеся (пришли в негодность, проданы и т. д.) должны быть сняты с учета в инспекции по письменному заявлению или по телефону до 1 апреля 1978 года.
После указанного срока владельцы лодок, не заявившие об этом, будут привлекаться к административной ответственности в установленном порядке.
Наш адрес: 394006, г. Воронеж, ул. Пятницкого, 40, телефон 5-24-45.

ВНИМАНИЕ — КАБЕЛЬ СВЯЗИ!
Знаете ли вы, что по одному магистральному кабелю одновременно могут передаваться тысячи телефонных разговоров, телеграммы и фототелеграммы, программы радиовещания и телевидения, газетные полосы для печатания газет на местах, данные для счетно-вычислительных центров ЦСУ, гидрометеослужбы и других отраслей народного хозяйства?
Помните! Всякое повреждение магистральных кабелей нарушает нормальную связь между отдельными областями страны на длительное время и наносит большой ущерб государству.
В целях обеспечения сохранности сооружений связи Совет Министров СССР утвердил Правила охраны линий связи, которыми установлена охранная зона — по 2 метра с каждой стороны от трассы кабельной линии.
Вне населенной местности трасса кабельной линии обозначается замерными столбиками и предупредительными знаками.
В охранной зоне без письменного согласия предприятия, в ведении которого находятся кабельные линии, законом запрещено производство всех земляных работ, строительных и изыскательских работ, могущих вызвать повреждение кабеля.
Если вам нужно произвести какие-либо работы вблизи или в охранной зоне магистрального кабеля связи, согласуйте эти работы с кабельной службой ТУСМ-4 и вызовите представителя службы на место предстоящих работ для обеспечения сохранности кабеля.
Адреса для получения согласия и вызова представителей:
г. Павловск Воронежской области, ул. 40 лет Октября, 3 (телефон 22-26);
с. Рогачевка Новоусманского района Воронежской области (телефон 5-58-72);
г. Воронеж, ул. К. Маркса, 114-а (телефоны 5-42-15, 5-53-84).
Будьте осторожны при проведении земляных работ! Современные кабели связи находятся под напряжением, опасным для жизни.
Руководители предприятий, учреждений и организаций, строители, механизаторы и граждане! Соблюдайте правила охраны линий связи и условия производства работ в охранных зонах на трассах линий связи. Повреждение кабельных линий междугородной связи преследуется законом!
Технический узел союзных магистральных связей и телевидения № 4.

ВОРОНЕЖСКАЯ ГОРОДСКАЯ ТЕЛЕФОННАЯ СЕТЬ доводит до сведения абонентов ГТС, что абонентная плата за пользование телефоном вносится за любой срок, но не менее чем за месяц.
Срок оплаты за текущий месяц до 15-го числа.
При изъятии абонентной платы в срок телефон будет выключен. Выключенный телефон может быть включен лишь после оплаты за выключение в размере 2 руб. и внесения абонентной платы.
А при неуплате до 30-го числа текущего месяца телефон будет снят.
Администрация ГТС.

ОБЪЯВЛЯЕТСЯ ПРИЕМ
В Минскую, Калининградскую и Каунасскую специальные средние школы милиции, в Волгоградскую и Горьковскую высшие школы МВД СССР.
Школы готовят специалистов со средним и высшим юридическим образованием для работы инспекторами уголовного розыска, следователями.
Срок обучения в средних школах — 2 года, в высших — 4 года.
На учебу принимаются только мужчины в возрасте до 30 лет со средним образованием, отслужившие в Советской Армии, годные к строевой службе.
Курсанты находятся на полном государственном обеспечении, им выплачивается стипендия — 40 рублей в месяц.
Конкурсные вступительные экзамены по сочинению и истории СССР — в средние школы; по сочинению, истории СССР, русскому языку и литературе (устно), иностранному языку — в высшие школы, сдаются в августе—сентябре 1978 года в объеме программы средней школы.
С заявлениями и за справками обращаться в отдел кадров УВД по адресу: г. Воронеж, 394690, ул. Володарского, 39, телефон 63-6-78, а также в районные отделы милиции по месту жительства.

ТОВАРЫ — В КРЕДИТ
Одежду и обувь, телевизоры, радиоприемники и радиолы, швейные и стиральные машины, фотоаппараты, музыкальные инструменты, спортивные и многие другие товары можно купить в кредит в универсальных и специализированных магазинах потребительской кооперации Воронежской области.
Для этого нужно только внести первый взнос в размере не менее 25 процентов стоимости товара, а оставшуюся сумму выплатить в течение 6—24 месяцев.
Товары в кредит продаются по предъявлении покупателем справки с места работы, учебы или отдела социального обеспечения о размере средней заработной платы, стипендии или пенсии.
Уважаемые покупатели! Ждем вас в магазинах потребительской кооперации, где имеется большой выбор товаров, продаваемых в кредит.
Производственно-рекламный комбинат облпотребсоюза.

ВОРОНЕЖСКИЙ МЕБЕЛЬХОЗТОРГ объявляет набор на курсы продавцов мебельных и посудохозяйственных товаров.
Срок обучения — шесть месяцев.
Принимаются юноши и девушки, имеющие среднее образование.
За время учебы выплачивается стипендия в размере от 45 до 54 рублей.
Обращаться по адресу: 394030 г. Воронеж, ул. Свободы, 65 телефон 7-14-66, отдел кадров.

В МАГАЗИН № 133 «ПРОМТОВАРЫ» ГОРПРОМТОРГА поступили в продажу:
сапожки женские суконные, цена 14 рублей, туфли женские лакированные, туфли осенние и летние всех размеров, цена от 10 до 40 рублей;
ботинки мужские зимние кожаные и суконные, полуботинки из кожи и кожезаменителя, цена от 12 до 25 рублей;
сапожки детские суконные с 22-го по 34-й размер, цена от 4 до 8 рублей;
костюмы и пиджаки мужские, цена от 40 до 150 рублей;
сорочки мужские шерстяные, цена от 15 до 20 рублей;
халаты женские хлопчатобумажные, с 46-го по 52-й размер, цена до 9 рублей.
В большом выборе в магазине имеются пальто, плащи, драпы, шелковые и штапельные ткани, полотенечный холст и другие товары.
Адрес магазина ул. Матросова, 6-а.
Время работы с 10 до 19 часов.
Ехать трамваями №№ 1, 14, 2, автобусом № 5, остановка «Автостанция».

ВОРОНЕЖСКАЯ МОРСКАЯ ШКОЛА ДОСААФ производит набор на курсы по подготовке судоводителей-любителей, подводных пловцов (аквалангистов) и поплавков.
Обращаться по адресу: 394042, г. Воронеж, ул. Набережная, дом 15, телефон 2-28-84.

Железнодорожный райком КПСС, исполком районного Совета народных депутатов, администрация, партийный и заводской комитеты завода электровакуумных приборов выражают искреннее соболезнование директору завода тов. Макарову Петру Дмитриевичу в связи со смертью его матери
Ирины Афанасьевны.

Адрес редакции: 394746, ГСП, г. Воронеж, центр, проспект Революции, 39. Телефоны: приемной редактора — 5-36-03. Отделов: партийной жизни — 5-34-72 и 5-36-07, пропаганды — 5-65-45 и 5-42-64, культуры — 5-44-17, промышленно-транспортного — 5-26-52 и 5-34-52, сельскохозяйственного — 5-24-80 и 5-43-57, социально-бытового строительства — 5-46-29, писем и рабселькоров — 5-73-91, 5-44-32 и 5-34-79, информации — 5-14-77 и 5-38-15, общественной приемной — 5-34-79, объявлений — 5-25-21.

ЛЕ00103.

Воронеж, типография издательства «Коммуна», проспект Революции, 39.

Заказ № 9190-78 г.