Данное издание оцифровано в Воронежской областной универсальной научной библиотеке им. И.С. Никитина

394018, г. Воронеж, пл. Ленина, 2 / ул. Орджоникидзе, 36

Понедельник– четверг 9.00-20.00
Суббота, воскресенье 12.00-20.00
Пятница -выходной

http://vrnlib.ru
http://vk.com/vounb
e-mail: vounb@mail.ru
+7 (473) 255-05-91

БИБЛИОТЕКА им. Н. Е. НИКИТИНА

ПРОЛЕТАРИИ ВСЕХ СТРАН, СОЕДИНЯЙТЕСЬ!

Коммуна

Орган Воронежского обкома КПСС и областного Совета народных депутатов

№ 143 (17428) ◆ 22 ИЮНЯ 1978 г., ЧЕТВЕРГ ◆ Цена 2 копейки

ГАЗЕТА ОСНОВАНА 20 МАЯ 1917 ГОДА

Выходит ежедневно, кроме понедельника

БУДНИ ПОЛЕТА

«САЛЮТ-6» — «СОЮЗ-29»:

ЦЕНТР УПРАВЛЕНИЯ ПОЛЕТОМ, 21 июня. (ТАСС). В соответствии с программой полета, космонавты Владимир Коваленок и Александр Иванченков продолжают выполнять операции по расконсервации бортовых систем и научной аппаратуры станции. В частности, завершена расконсервация систем жизнеобеспечения, энергопитания и терморегулирования.

В ходе вчерашнего дня экипажем выполнены работы по проверке иллюминаторов, пультов научной аппаратуры, а также системы управления орбитальным комплексом в режимах ручной и автоматической ориентации. Космонавты подготовили установку «сплав» к предстоящим экспериментам.

Очередной рабочий день Владимира Коваленка и Александра Иванченкова на борту научно - исследовательского комплекса начался сегодня, как обычно, в восемь часов утра. Экипаж проводит контрольные проверки отдельных бортовых систем и агрегатов станции, работает с бортовой технической документацией, занимается физическими упражнениями. По программе медицинских исследований космонавты проведут во второй половине дня комплексное обследование системы кровообращения.

По данным телеметрической информации и докладам экипажа, бортовые системы комплекса функционируют нормально. Самочувствие товарищей Коваленка и Иванченкова хорошее. Полет орбитального научно-исследовательского комплекса «Салют-6» — «Союз-29» продолжается.

ПРОИЗВОДСТВУ И ЗАГОТОВКАМ ОВОЩЕЙ— НЕОСЛАБНОЕ ВНИМАНИЕ

Давно уже не в диковинку видеть круглый год овощи и фрукты на прилавках магазинов Воронежа и других городов области. В межсезонье все чаще появляются они и на столах сельских тружеников. Работники прилавка стремятся в полной потребности удовлетворять спрос населения на картофель, овощи, фрукты.

Много усилий прилагают труженики специализированных пригородных хозяйств, других колхозов и совхозов, чтобы, несмотря на большую трудоемкость выращивания овощей, фруктов и картофеля, неблагоприятные порой погодные условия, расширять их посевы, увеличивать урожайность.

Но вырастить урожай, как известно, только полдела. Необходимо в полной сохранности собрать и довести его до потребителя. Здесь первостепенное значение приобретают вопросы заготовок: транспортировка, переработка и хранение продукции. На важность своевременного и умелого решения именно этих серьезных задач обращал внимание руководителей Генеральный секретарь ЦК КПСС, Председатель Президиума Верховного Совета СССР Л. И. Брежнев в своей беседе с партийно-хозяйственным активом Новосибирской области.

Основной путь овощей и картофеля до покупателя лежит через магазины государственной и кооперативной торговли, точки общественного питания. От уровня работы этих организаций по завозу овощей во многом зависит бесперебойное обеспечение населения важнейшими продуктами питания.

За последние годы работники госторговли и потребительской кооперации провели определенную работу по укреплению материально - технической базы и расширению объемов овощехранилищ и засолочных пунктов, централизации доставки овощей с баз в магазины, организации их контейнерной перевозки и хранения. В практику торговли все увереннее внедряется чеснок метод доставки овощей потребителю по принципу «поле—магазин», осуществляются меры по усилению контроля за сортностью и качеством поступающей с поля продукции.

Однако достигнутое — лишь часть того, что предстоит сделать всем заинтересованным организациям в оставшееся время до начала сезона массовой заготовки овощей, фруктов и картофеля и закладки их на хранение. Заканчивается июнь, а многие из них не принимают действенных мер по подготовке соответствующей материальной базы.

По-прежнему одним из узких мест в системе заготовок остается строительство и оборудование сортировочно-погрузочной техникой приемо-сдаточных пунктов на плантациях специализированных хозяйств. Овощи, фрукты и картофель требуют своевременного сбора и закладки их на хранение. И если учесть, что в текущем сезоне торговые организации должны заготовить их для нужд населения области около 160 тысяч тонн, то сделать это практически очень сложно в условиях примитивных приемо-сдаточных пунктов. Не первый год решается эта проблема, однако трест «Овощепром» недостаточно проявляет настойчивости по внедрению передового опыта в отгрузке овощей. Большая вина здесь и проектного института «ЦЧОГипросельстрой», который задерживает изготовление чертежей и другой документации на сооружение приемо-сдаточных пунктов. В результате организуемые наспех приемо-сдаточные пункты, как правило, не имеют необходимой сортировочной и погрузочной техники, подъездных путей, площадок и прекращают свое существование сразу же после окончания заготовок.

Ежегодно значительное количество продукции, выращенной на плантациях, теряется в результате небрежной ее транспортировки к местам закладки и хранения. Воронежский горисполком, областное управление торговли, облпотребсоюз медленно решают вопросы обеспечения контейнерных перевозок, слабо используют возможности и резервы местных промышленных предприятий в изготовлении контейнеров из отходов производства и сэкономленных металлов.

Особую озабоченность вызывают строительство новых и ремонт существующих овощехранилищ и специализированных баз. Имеющиеся хранилища общим объемом на 131 тысячу тонн не дают возможности обеспечить полную сохранность выращенному урожаю. Между тем сооружение и расширение хранилищ особенно в сельских районах области идет медленно. Местные Советы народных депутатов не принимают должных мер по ускорению ввода в эксплуатацию овощехранилищ в Борисоглебске, Бутурлиновке, Новохоперске и других районных центрах. Неудовлетворительно ведут строительство материальной базы Воробьевская и Бутурлиновская заготконторы облпотребсоюза.

Большой объем работ по ремонту и реконструкции хранилищ на специализированных базах предстоит выполнить Воронежскому горплодоовощторгу. Сейчас уже ведется замена устаревшего оборудования, установка новых погрузочно-разгрузочных и подъемных механизмов, внедряется диспетчерская связь. Большую помощь в этом оказывают коллективы предприятий и организаций города. И все же находятся руководители, которые считают свое шефство над специализированными базами второстепенным делом. Такую позицию занимают директора заводов имени Тельмана, имени Калинина, имени Ленина, «Автогенмаш», руководство треста санитарной очистки города. Они не стремятся выполнять договорные обязательства на 1978 год, под всякими предлогами и отговорками уходят от выполнения строительно-монтажных и ремонтных работ на базах и приемных пунктах.

Партийным комитетам этих предприятий, районным Советам народных депутатов следует принципиально рассмотреть позицию администраций предприятий и потребовать от них решения поставленных задач.

В нынешнем году выращивание и заготовки овощей имеют свои особенности. Поэтому нужны безотлагательные дополнительные организаторские меры по выращиванию продукции и доставке ее потребителю, соответствующие коррективы в структуре площадей. При всем этом должно быть обеспечено главное — дать трудящимся в необходимых потребностях овощи, фрукты, картофель. Задачу эту призваны решать в тесном содружестве колхозы и совхозы, соответствующие тресты, заготовительные организации, торговые работники.

СЕРДЕЧНАЯ ВСТРЕЧА

БЕЛГРАД, 21 июня. (ТАСС). Президент СФРЮ, Председатель СКЮ И. Броз Тито принял главу делегации КПСС на XI съезде Союза коммунистов Югославии члена Политбюро ЦК КПСС, секретаря ЦК КПСС Ф. Д. Кулакова. Состоялась продолжительная беседа, проходившая в сердечной, дружеской обстановке.

В беседе приняли участие члены делегации КПСС: член ЦК КПСС, первый секретарь ЦК Компартии Армении К. С. Демирчян, член ЦК КПСС, посол СССР в СФРЮ Н. Н. Родионов.

С югославской стороны участвовали секретарь исполкома Президиума ЦК СКЮ С. Доланц, член Президиума ЦК СКЮ, посол СФРЮ в СССР И. Смоле.

Сегодня «Коммуна» вышла со сменными страницами. Для города — материалы об индустриализации строительно-монтажных работ, для села — уборочно - транспортный комплекс в совхозе «Рыбинский».

ДО КОНЦА ПОЛУГОДИЯ ОСТАЛОСЬ ДЕВЯТЬ ДНЕЙ. ПРОВЕРЬТЕ, КАК ВЫПОЛНЯЮТСЯ ПЛАНОВЫЕ ЗАДАНИЯ

НА ВАХТЕ ДЕСЯТОЙ

816 тысяч условных банок консервов изготовили дополнительно с начала года труженики Давыдовского овощесушильного, Бутурлиновского, Грязинского и других консервных заводов области.

8800 тонн комбикормов изготовили сверх плана с начала года предприятия Воронежского областного управления хлебопродуктов. В первых рядах соревнующихся — коллективы Калачеевского и Россошанского элеваторов, Терновского мукомольного завода, Абрамовского комбината хлебопродуктов.

Коллектив завода «Воронежсельмаш» недельное задание по реализации продукции перевыполнил на 44 тысячи рублей. Смена мастера коммуниста И. Паршина собрала 514 узлов для зерноочистительных машин вместо 370 по норме, на три часа раньше заканчивали свои задания слесарь-сборщик Ю. Чудинов и резчик А. Назаренко.

С начала года коллектив Воронежского производственного объединения автогенного машиностроения досрочно сверх плана изготовил товаров культурно-бытового назначения на 15 тысяч рублей, на 157 тысяч рублей оборудования, удостоенного Знака качества. В соревновании впереди идут токарь Н. Колесов, прессовщица Т. Корчагина, электросварщики Б. Колтунов и В. Крюченков.

Воронежский завод СК имени Кирова с начала года с опережением графика уже поставил колхозам, совхозам и в сельскую торговую сеть 3000 листов кровельной металлической черепицы. До 1 июля намечено выпустить еще две тысячи листов такой черепицы.

• *Дневник трудовой славы*

АДРЕС: **ФАБРИКА ТЕХНИЧЕСКИХ ТКАНЕЙ**

В счет новой пятилетки

Немногим более десяти лет трудится на Воронежской фабрике технических тканей ленточницей Ираида Григорьевна Полетаева. Задание девятой пятилетки она завершила досрочно, выработала сверх плана 119 тонн ленты.

На десятую пятилетку Ираида Григорьевна взяла более высокий и трудный рубеж. Она решила выполнить два пятилетних задания. Слово передовой работницы не расходится с делом. Выполняя свои повышенные социалистические обязательства, она досрочно, 29 января, завершила задание десятой пятилетки и выработала сверх плана 950 тонн ленты. А 10 июня, в канун Дня работников легкой промышленности, Ираида Григорьевна Полетаева одержала новую победу — завершила плановое задание шести лет. Теперь на ее счету 1148 тонн ленты, выработанной сверх плана.

Успех передовой работницы не случаен. Она работает на сверхтиповом уплотнении и обслуживает четыре ленточных машины ЛНС-51-2 Б вместо двух по норме, применяет передовые методы труда, рационально использует минуты и секунды рабочего времени. Вся выпускаемая ею продукция — отличного качества.

Ираида Григорьевна свой опыт повседневно передает молодым работницам. Обучила профессии ленточницы восемь девушек и сейчас осуществляет наставничество над молодой работницей комсомолкой Натальей Крюковой, которая трудится менее года, и обязалась к первой годовщине принятия новой Конституции довести производительность ее труда до уровня средней кадровой рабочей.

Передовую труженицу коммунисты фабрики в декабре 1977 года приняли в свои ряды. Трудящиеся города избрали ее депутатом Воронежского городского Совета народных депутатов.

Б. ПОПОВ.

СРЕДИ передовых подразделений на опытном заводе металлоконструкций постоянно называют бригаду по изготовлению узлов подъемников, возглавляемую Антоном Кирилловичем Шимутовским. Наряду с успешным выполнением плановых заданий коллектив успешно включался в движение за эффективное использование сырья и топливно-энергетических ресурсов и добился на этом направлении неплохих результатов.

НА СНИМКЕ: А. К. Шимутовский с членами бригады В. Н. Копыловым, П. М. Челноковым и А. И. Волковым.

Фото В. Майорова.

• РАБКОРЫ СООБЩАЮТ

Более миллиона

Испытатель 17-го цеха производственного объединения «Электроника» К. Чистякова задание пяти лет решила завершить за три с половиной года. Не привыкла эта замечательная труженица, чтобы ее слова расходились с делом. На ее рабочем календаре уже август 1979 года.

Передовик соревнования постоянно повышает свое мастерство, освоила две смежные профессии. Все это и сказывается на результатах. К. Чистякова уже выработала дополнительно к плану более миллиона изделий.

Н. ПЕРЕЛЫГИН.

Когда рядом наставники

Павел Комов считает, что ему повезло. И в первую очередь потому, что верный путь на рабочую стезю помогли выбрать чуткие и знающие люди — Александр Дмитриевич Колесников и Петр Дмитриевич Елфимов. Они научили его любить профессию шлифовщика, быть верным интересам общего дела, помогли познать секреты мастерства.

...Был такой случай. В цехе вышел из строя важный расточной станок. Потребовалось срочно прошлифовать планки.Ответственную работу Комов выполнил блестяще.

Теперь он уже хороший мастер, ежедневно перевыполняет норму выработки. И этим, как считает, в немалой степени обязан своим наставникам.

Ю. ЗАЙЦЕВ,
шлифовщик станкостроительного завода.

Красивый почерк

— Назвать вам одну из лучших бригад? — переспросили меня в стройтресте № 4. — Это коллектив штукатуров, который возглавляет кавалер ордена Трудового Красного Знамени Михаил Иванович Ласкин.

Красиво работают строители, добрый след оставляют за собой. Трудятся не только добротно, но и споро. За последние пять месяцев довели выработку более чем до 20 квадратных метров при норме 12.

М. ЛАПИН,
рабкор.

ПЛАН—ДОСРОЧНО!

Наращивание производства молока — одна из наиболее важных задач, которую поставили перед собой труженики молочнотоварных ферм Докучаевского опытно-производственного хозяйства Таловского района. В среднем по хозяйству надои сейчас составляют 11,6 килограмма молока от коровы.

Каждая доярка стремится подняться до уровня передовиков производства, какой, например, является А. С. Лебедева, получающая по 15 килограммов молока от коровы.

Государству уже продано 9 220 центнеров молока при полугодовом задании 9 720 центнеров. В ближайшие дни план будет выполнен.

ИДЕТ ПОРА СЕНОКОСНАЯ

ШИРЕ ПРИМЕНЯТЬ ПЕРЕДОВЫЕ МЕТОДЫ: ЗАКЛАДКУ СЕНАЖА И АКТИВНОЕ ВЕНТИЛИРОВАНИЕ

За полуторагодичный запас

На пойме реки Потудань — косовица трав. В облицованные емкости уложены первые тонны сенажа. В колхозе имени Свердлова Репьевского района создан специальный кормодобывающий механизированный отряд. Новая форма организации труда позволяет вести работы высокими темпами и с отличным качеством. Отряд оснащен необходимым комплексом машин: агрегаты «Е-280», «Е-301», КИР-1,5, шесть МТЗ-50, четыре самосвала. Вся эта техника сводит к минимуму ручной труд. Машины работают в поливных лугах, которые нынче радуют хорошим травостоем. А из в хозяйстве 150 гектаров, и каждый дает с первого укоса 270—280 центнеров зеленой массы.

Механизаторы с первых дней трудятся по-ударному. Сенокосные агрегаты Николая Григорьевича Семенова, Григория Васильевича Золотарева перекрывают дневные нормы. Не отстают от них Николай Илларионович Горбуков, Николай Васильевич Полухин, работающие на КИР-1,5. Производительно используют технику Иван Григорьевич Дутов и Николай Степанович Нетесов. Споро также трудятся Владимир Николаевич Прокудин, Николай Яковлевич Голев, занятые на трамбовке массы. Это позволило за первые дни заготовить две тысячи центнеров сенажа.

Правление и партком колхоза так расставили силы на заготовке кормов, чтобы на каждом ответственном участке были коммунисты. Цель одна — быстрее завершить уборку сеяных трав первого урожая.

В колхозе действует АВМ-04. Опытные машинисты Митрофан Васильевич Гончаров, Василий Павлович Нетесов обеспечивают бесперебойную работу агрегата. За световой день вместе с звеном женщин они производят свыше двух тонн витаминной муки.

Полеводы колхоза обязались заготовить к зиме полуторагодичный запас кормов. В пересчете на кормовые единицы это более тридцати центнеров на условную голову.

И. СУХАНОВ.

По росистой, луговой...

На снимках: один из правофланговых на уборке сена — механизатор М. В. Рыжков; внизу — идет заготовка сена.

Фото И. Дмитриенко.

КАК и в прежние годы, в колхозе «Костенки» Хохольского района сенокос идет по утвержденному заранее плану. Однако прохладная погода и частые дожди, как рассказывает заведующий первым производственным участком И. М. Крылов, внесли свои коррективы в график. Раньше валки после скашивания подсыхали в течение трех дней, и сено начинали копить. Сейчас же трава сохнет неделю с лишним. Нужно ей градусов 25 жары, а таких дней лето пока не дарило.

И все же заготовка сена ведется организованно, четко. Сказалось, прежде всего, то, что за рычаги сенуборочных машин сели опытные механизаторы Д. Т. Шаев, В. И. Шмыков, П. А. Савин... Каждый освоил свое дело в совершенстве, знает на лугу любой бугорок, любую впадину — здесь нужно приподнять нож косилки, а там, наоборот, опустить. Всякий из них может косить, сгребать, скирдовать, и, если уж переходить на сухой язык цифр, укладывает за день траву в валки на шести гектарах вместо четырех по норме.

Хороших слов заслуживают все. На скирдовании сена, к примеру, заняты Василий Дмитриевич Петин и Алексей Иванович Сысоев. Их труд тоже своего рода искусство. «Хобот» стогомета должен подать наверх огромную охапку сена с предельной аккуратностью, чтобы и человека на макушке стога не зацепить, и массу уложить правильно. Стог должен достигнуть «проектной» высоты в 12 метров, потом будет тщательно обчесан со всех сторон.

Вновь возвращаясь к цифрам, скажем, что многолетние травы за Доном (посеяны там костер и пырей) радуют костенцев. Если в прошлом году собрали по 80 центнеров зеленой массы с гектара, то в этом рассчитывают на 110 центнеров. Из 130 гектаров луга за первые три дня механизаторы скосили почти половину и теперь сгребают траву в валки, хорошает ее. Несмотря на все капризы погоды, работу нужно завершить к 25 июня.

Со второго производственного участка, которым заведует М. И. Богданова, сено отправляют уже сейчас. Из 174 гектаров многолетних трав на 40 пахучие подсохшие валки тут же превращаются в аккуратные тюки сена. За пресподборщиками закреплены опытные механизаторы А. И. Квасов и Н. Д. Панков. Так что норма 10 тонн за смену — для них не предел.

...День ото дня «лысеет» луг, все дальше отступает граница нескошенной травы.

В. ЛОСЕВ,
сотрудник хохольской районной газеты.

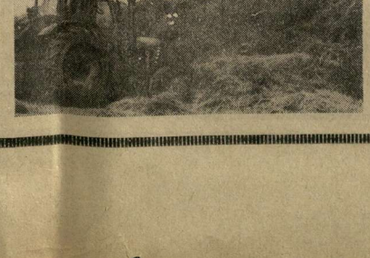

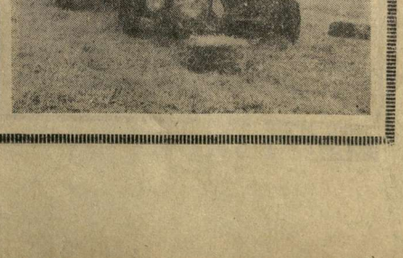

ЗЕЛЕНЫЙ УРОЖАЙ

Механизаторы колхоза «Россия» Бобровского района В. М. Козлов, В. Д. Бобылкин, В. А. Мамонтов и В. П. Зарубин косят на сенаж люцерну на орошаемых участках. Урожай многолетних трав получился неплохой — первый укос дает по 125—130 центнеров пахучей зеленой массы с гектара. Транспортное звено в составе А. А. Чернышова и А. Д. Корабкина перевозит подсушенную траву к сенажным траншеям.

Механизаторы на зеленой жатве значительно перевыполняют дневные задания, готовят общественному скоту сытую зимовку.

Приступили к закладке в сенажные траншеи первого урожая с орошаемых участков колхоз «Заветы Ильича», Хреновской конный завод № 10 и другие хозяйства района.

М. КОЖОКИН.

24 июня — Всесоюзный комсомольско-молодежный субботник

Это будет трудовой праздник

Молодежь города Борисоглебска и сел района горячо откликнулась на призыв московских и ленинградских сверстников выйти 24 июня на массовый субботник в честь XI Всемирного фестиваля молодежи и студентов на Кубе. Ваш корреспондент встретился с секретарем комитета ВЛКСМ Борисоглебского ордена Трудового Красного Знамени завода «Химмаш» Валерием Павловым и попросил его рассказать о том, как комсомольцы и молодежь завода готовятся к Всесоюзному субботнику.

— Этот день, — сказал В. Павлов, — станет для нас ярким трудовым праздником. Подготовку к нему мы провели всесторонняю. Созданы заводской и цеховые штабы, в состав которых вошли лучшие комсомольские активисты, передовики производства.

С большим подъемом в цехах прошли комсомольские собрания. Везде молодые труженики заявили о своей готовности ознаменовать субботник ударной работой. Определен конкретный объем работ на каждом производственном участке. Все будут трудиться в этот день непосредственно на своих рабочих местах. Из инженерно-технических работников и служащих сформированы три отряда, они будут трудиться на строительстве молодежного общежития и на демонтаже старой котельной. Руководство этими отрядами поручено члену комитета ВЛКСМ Наталье Грибовой.

Ход работы на субботнике будет отражаться в листовках-«молниях», боевых листках и по радио. А на другой день, в воскресенье, в заводском клубе состоится молодежный огонек, посвященный 60-летию Ленинского комсомола. Там будут объявлены результаты субботника и отмечены отличившиеся на нем наибольшей старательностью, высокопроизводительным трудом.

Подготовка к субботнику сказывается уже сейчас в повышении боевого настроя комсомольцев и молодежи. Так, значительно перекрывают нормы выработки токари Юрий Щеглов и Людмила Бабкина, электросварщики Владимир Аистов и Владимир Яковлев, слесарь-котельщик Анатолий Петров и другие молодые труженики завода.

* * *

Активно готовится к субботнику молодежь на швейной и чулочно-трикотажной фабриках и других предприятиях Борисоглебска. Сельские юноши и девушки будут трудиться на полях и животноводческих фермах, на уходе за посевами сахарной свеклы, кукурузы, подсолнечника и овощей, на заготовке кормов. Десятки студенческих строительных отрядов будут работать на сооружении различных объектов города и села. Всего, по предварительным подсчетам, во Всесоюзном комсомольско-молодежном субботнике примут участие около 15 тысяч юношей и девушек района.

Ю. ЮРИШ,
внештатный корр. «Коммуны».

ИДУЩИЕ ВПЕРЕДИ

НАДЕЖДА Петровна Шевцова работает заливщицей на Воронежском заводе радиодеталей. Она ежедневно выполняет сменную норму на 110 — 115 процентов, является ударником коммунистического труда, профгрупоргом.

Фото М. Евстратова.

УДАРНО трудится в эти дни токарь цеха № 31 завода «Воронежсельмаш» Николай Гаврилович Алексеев. Он успешно и качественно справляется с заданиями, является неоднократным победителем социалистического соревнования.

Фото В. Петросяна.

ОТЛИЧНО трудится в цехе № 3 завода имени Ленина контролер участка, депутат райсовета, молодой коммунист Валентина Гуляева. Передовую работницу отличает аккуратность и высокая точность в труде.

Фото В. Майорова.

● К 60-летию газеты «Молодой коммунар»

ТОМОВ ПРЕМНОГИХ ТЯЖЕЛЕЙ...

Исполнилось 60 лет со дня выхода первого номера газеты воронежской революционной молодежи «Юный пролетарий» — предшественника «Молодого коммунара».

Ныне эта газета стала одной из самых популярных областных комсомольских газет страны.

В канун своего юбилея, в дни работы XVIII съезда ВЛКСМ газета воронежской молодежи отмечена Почетной грамотой Президиума Верховного Совета РСФСР.

Нам корреспондент попросил прокомментировать это событие редактора газеты «Молодой коммунар», делегата XVIII съезда ВЛКСМ П. Н. ВАРФОЛОМЕЕВА.

— БЫЛО бы затруднительно, да, пожалуй, и нескромно, — ответил Пятерим Николаевич, — говорить только о конкретных достижениях (рубриках, публикациях, циклах и т. п.), за которые газета удостоена столь почетной награды. Менее всего относим эту награду на свой «персональный» счет мы — нынешний состав нестареющей коммунаровской «команды».

В эти радостные для молодых журналистов дни они думают о том невещественном, труднооределимом, что называется «духом газеты», ее традициями, ее памятью. Если мы что-то сумели, то главным образом потому, что пришли на вспаханное поле, что вторгнулись в действующую систему внутриредакционных отношений и отношений редакции с читателями...

Сейчас журналисты и внештатные авторы «МК» ведут поиск тех, кто работал в газете 20-х—30-х годов (в 40-е годы издание было приостановлено войной). Сколько замечательных имен, ярких судеб! А с конца 40-х годов, когда газета стала выходить вновь сначала в половинном, а с 1965 года в своем нынешнем объеме, — газете просто везло на редакторов, на журналистов и авторов, потому «везло» и на читателей. Возьмите писательскую организацию, профессорско - преподавательский состав гуманитарных факультетов воронежских вузов, возьмите многие московские редакции, издательства — вы обязательно найдете там старых коммунаровцев. И не на последних ролях.

— **Дополню вас: телевидение, «Коммуна».**

— Вот именно. Лауреат Ленинской премии Василий Песков, заезжая в Воронеж на полпути «из Арктики в Антарктику», обязательно заходит и интересуется, как дела в родной альма матер... Мы рады поддерживать дружеские связи с известным журналистом-международником Михаилом Домогацких, главным редактором «Крокодила» Евгением Дубровиным, с писателями-земляками, начинавшими в штате «Коммунара» или дебютировавшими на его страницах.

Но не только имена литераторов воплощают творческие традиции, нравственный кодекс коммунаровца. Светла для нас память погибшего при исполнении редакционного задания молодого фотожурналиста Саши Доманова и безвременно ушедшей — Аллы Андреевны Мартыновой — нашего старшего корректора, принципиального коммуниста, человека исключительных духовных и профессиональных качеств. Высок деловой и партийный авторитет коммунаровцев старшего поколения, остающихся в его рядах — учетчика отдела писем Анастасии Ивановны Погореловой, корректоров Нинели Васильевны Семиной и Тамары Ивановны Поздоровкиной...

Вообще, должен сказать, что хотя специфика молодежной газеты предполагает частую сменяемость ее штатного состава, связи с газетой, как правило, остаются на всю жизнь. Тут дело не в том, что областных газет всего две, мол, надо же где-то пишущим людям печататься. Тут иное, тут душевная связь... Недавно мы проводили в «Подъем» Станислава Никулина, бессменного ответсекретаря в течение 13 лет. Ушел — и остался, стал общественным редактором поэтической страницы «Гренада»... И много подобных примеров рыцарской, какой-то в хорошем смысле слова сентиментальной верности родной газете. Преподаватели Леонид Матвиенко и Иван Бычек, ученые Анатолий Абрамов и Дмитрий Лаппо, журналисты Сергей Богоявленский и Виктор Чекиров, поэт-рабочий Тихон Павлов и рабочий-печатник, он же остро выступающий по проблемам охраны природы публицист Михаил Калугин... Да разве всех назовешь?

— **И все-таки сегодня за редакционными столами в основном молодежь. Расскажите, как она работает, как утверждает себя в профессии, какие проблемы вы, как руководитель, считаете еще не совсем решенными.**

— Мало сказать: газета должна за жизнью поспевать. Поспевать, конечно, надо, и поспеваем, иначе, какие же мы газетчики. Но главное — быть чуть-чуть впереди.

Самоотчет в достигнутых успехах — не лучший для газетчика жанр даже в предъюбилейные дни, поэтому ограничусь минимальным перечислением.

По некоторым очень важным направлениям общенародного движения за высокое качество всей работы роль газеты как организатора признана. Так, недавно «Молодой коммунар» удостоен призового места по итогам проведенного в год 60-летия Великого Октября Центральным комитетом ВЛКСМ Всесоюзного конкурса молодежных газет на лучшую организаторскую работу в соревновании молодых тружеников за достижение наивысших показателей в труде, в движении за высокое качество продукции, за экономию и бережливость. Это первая такого рода награда в истории газеты. Она служит признанием того, что редколлегии, коммунистам газеты в постоянном творческом контакте с обкомом ВЛКСМ, благодаря постоянному вниманию, которое оказывает нам обком партии, — удалось добиться очевидного поворота газеты вплотную к производству, к живой практике соревнования, к движению новаторов, к основному звену коммунистического воспитания молодежи — производственному коллективу. Но масштабности и глубины охвата проблем, исследовательской смелости еще не хватает молодым.

— **Рамки газетного диалога не позволяют подробно охарактеризовать или хотя бы перечислить соответствующие темы, рубрики, циклы и отдельные материалы. Но в чем вы видите самое основное, принципиальное зерно успеха газеты как организатора и воспитателя молодежи, всех читателей газеты?**

— Есть замечательные ленинские слова: «Массы поймут и оценят лишь деловую практическую работу, практический успех в хозяйственной и культурной работе».

Газетный лист весит всего двадцать шесть граммов, но он станет, как сказал поэт, «томов премногих тяжелей», если газетчик постоянно бередит свою душу не только вопросом «как я написал?», а «чего я добился?»

Добился «там», в жизни!

Пишешь о хорошем человеке или коллективе — не отделывайся акварелью поверхностной живописности, докопайся, как этого добился твой герой, его бригада; сумей написать так, чтобы у добра появились последователи. Проследи, как внедряется хороший почин...

— **О практической действенности своих начинаний газета судит в том числе и по читательским письмам. Что делается для наращивания этого потока?**

— Прежде всего мы резко увеличили количество опубликованных читательских писем (не заказанных, журналистских материалов, а таких, что нередко начинаются словами: «дорогая редакция, пишу тебе впервые...»). Стали постоянными рубрики «Из почты такого-то отдела», многие материалы журналистов строятся таким образом, чтобы вызвать отклик, натолкнуть на продолжение разговора, на конкретный сигнал «с места».

Нередко в письмах затрагиваются вопросы, казалось бы, «мелковатые» для областной газеты — бытовые, семейные и т. п. Давать ли этим письмам ход на газетную полосу? По-моему, надо. В нашем обществе нет малых, несущественных забот, коль скоро за ними стоят живые люди, живые судьбы. И читатель должен это ощущать не через наши декларации, а конкретно: исправили крышу старушке-пенсионерке, наказали грубяна-продавца, помогли разобраться в деликатном внутрисемейном деле...

Важно лишь, чтобы для читателя были очевидны те связи, тяги, силовые линии, что тянутся от «малого» и «личного» к большому и всеобщему. Чтобы читатель умел видеть за малым большое, чтобы практическим своим вкладом обогащал жизнь. Есть ли тут проблема? Думаю, что да. Потому что эгоистическое мелкотемье иногда дает себя знать и в письмах.

Но это издержки живого процесса. Главное же — что в редакции сейчас устанавливается настоящий «культ» читательского письма, что в положенный час к столу, на котором разбирают почту, приходят, отложив рукописи, все журналисты: что там для нашего отдела?..

— **В эти дни перед юбилеем газеты в почте, наверное, будет немало поздравительных писем, открыток, телеграмм... Разрешите к этим поздравлениям присоединиться.**

— Спасибо.

ИНФОРМАЦИЯ
в партийных организациях

НАУЧНО-ПРАКТИЧЕСКАЯ КОНФЕРЕНЦИЯ

«Совершенствование контроля и проверки исполнения — важнейшая часть организаторской работы партийных организаций в свете требований XXV съезда КПСС» — такова тема научно-практической конференции, проведенной Нижнедевицким райкомом КПСС. Доклад сделал первый секретарь райкома партии Н. М. Михайлов.

С сообщениями выступили председатель районного комитета народного контроля И. Н. Анохин, секретари партийных организаций колхозов «Дружба» и «Путь Ленина» В. Ф. Азаров, И. Ф. Селютин, секретарь парткома совхоза «Кучугуровский» Д. Н. Селютин и другие. На конференции были освещены такие вопросы, как роль органов народного контроля в повышении эффективности производства и качества работы, практика коллективной выработки партийных решений и организация их исполнения, работа комиссий по контролю деятельности администрации и т. д.

Конференция приняла соответствующие рекомендации.

ПОВЫШАЯ СПРОС

Среди строительных организаций «Обмежколхозстройобъединения» по итогам пяти месяцев лучших результатов добились коллективы треста «Спецстроймонтаж» и Бутурлиновского стройтреста. В целом же по объединению план строительно - монтажных работ по генподряду выполнен всего на 95,6 процента. В числе отстающих — коллективы Рамонской, Панинской, Гремяченской межколхозных передвижных механизированных колонн.

На состоявшемся собрании партийно - хозяйственного актива предприятий и организаций объединения назывались и другие отрицательные факты. Собрание наметило конкретные меры по совершенствованию организаторской и воспитательной работы партийных организаций.

УЛУЧШИТЬ ТОРГОВЛЮ НА СЕЛЕ

В Воронеже состоялось собрание профсоюзно-хозяйственного актива работников потребительской кооперации области.

В его работе принял участие председатель облисполкома Н. А. Евсигнеев. Он огласил Указ Президиума Верховного Совета СССР о награждении орденами и медалями группы работников предприятий и организаций потребительской кооперации Воронежской области, тепло и сердечно поздравил награжденных, вручил им высокие правительственные награды, пожелал дальнейших успехов в торговом обслуживании тружеников села.

С докладом о мерах по мобилизации ресурсов для выполнения планов десятой пятилетки на собрании выступил председатель облпотребсоюза И. К. Никонов. Он подчеркнул, что для осуществления решений XXV съезда КПСС, рекомендаций и указаний Генерального секретаря ЦК КПСС Л. И. Брежнева работники кооперации должны гибко маневрировать ресурсами, активно влиять на производство, выявлять и использовать внутренние резервы, добиваться выполнения планов трех лет пятилетки и социалистических обязательств каждым коллективом.

К сожалению, эта задача решается неудовлетворительно. За два истекшие года план товарооборота недовыполнен на 1,7 млн. рублей, под угрозой срыва и план пяти месяцев т. г. Почти половина розничных торговых предприятий и свыше одной трети потребительских обществ не справляются с заданиями вследствие недостатков в планировании, управлении товарными ресурсами, из-за низкой дисциплины исполнения, формализма в соревновании и слабой воспитательной работы с людьми. Передовые коллективы Богучарского и Хохольского райпо находятся в одинаковых условиях с другими потребительскими обществами районов, но уровень торгового обслуживания здесь намного выше, планы перевыполняются. Следовательно, резервы повышения качества и эффективности работы находятся на местах, в умелой, четко организованной деятельности торговых предприятий.

Затем И. К. Никонов рассказал об итогах трудового соперничества кооператоров, тепло поздравил лучшие коллективы, передовиков соревнования с высокими наградами, подчеркнул необходимость широкого распространения лучшего опыта в сельской торговле.

Докладчик подробно проанализировал производственную деятельность торговых предприятий и организаций за 2,5 года в общественном питании, производстве промышленной продукции, заготовках сельхозпродукции, капитальном строительстве. Обратил внимание на снижение уровня рентабельности в торговле, что является серьезным недостатком.

Задачи кооператоров — внедрять передовые формы торговли, комплексную рационализацию, увеличивать объем розничного товарооборота на каждый кв. метр торговой площади.

Необходимо развивать среди работников кооперации соревнование под девизом «Ни одного отстающего рядом», наставничество, повышать профессиональное мастерство, создавать хорошие условия труда и быта, тепло заботиться о молодых кадрах. К сожалению, имеются факты грубого, невнимательного отношения к молодым продавцам, что вынуждает их уходить из торговли, например, в Панинском райпотребсоюзе. Следует активно вести работу по профориентации молодежи.

В обсуждении доклада приняли участие председатель правления Хохольского райпо И. С. Белик, ст. продавец магазина Богучарского райпо, делегат XVIII съезда ВЛКСМ В. Н. Передернева, ст. товаровед Павловского консервного завода И. А. Руднев и другие.

С творческим отчетом на собрании выступил председатель правления Богучарского райпо П. А. Трегубов. Он рассказал о трудовых успехах коллектива, который за ударную работу в 1977—1978 годах трижды отмечен переходящими Красными знаменами Роспотребсоюза, облпотребсоюза, президиума ЦК профсоюза и обкома профсоюза.

Собрание актива обратилось с призывом ко всем кооператорам области мобилизовать все ресурсы и возможности для успешного выполнения планов и обязательств 1978 года и трех лет пятилетки.

● ИЗ ПОСЛЕДНЕЙ ПОЧТЫ

Следующий на контроле...

Хохольская районная газета «За коммунистический труд» Уделяет большое внимание освещению вопросов развития общественного животноводства. В каждом номере печатаются оперативные материалы о ходе социалистического соревнования работников ферм за успешное выполнение заданий третьего года десятой пятилетки. Здесь и выступления правофланговых, и сельскорские рейды по фермам, и сводки с комментариями специалистов, и рассказы о передовых коллективах, взятых ими рубежах.

В «отсчете времени» — своеобразном календаре — газета сообщает, сколько осталось дней до конца первого полугодия, называет процент выполнения районом плана продажи молока государству. Цифры подаются броско, выразительно, читатель невольно остановит на них взгляд. Тут же указываются хозяйства, идущие впереди, коллективы-середняки и колхозы, которые плетутся в хвосте.

Редакция регулярно проводит рейды по фермам. К участию в проверке привлекаются селькоры, партийные и профсоюзные активисты. Участники рейда, ознакомившись с положением дел в хозяйстве, информируют об этом и партийные комитеты. Уже до опубликования материала в газете на местах принимаются определенные меры. Печатая в газете очередной материал, редакция обязательно сообщает, кто будет следующий на контроле. За пять с половиной месяцев этого года газета провела 16 рейдов.

Из номера в номер редакция целенаправленно ведет борьбу за производство и продажу государству животноводческой продукции, не забывая при этом и о мерах морального поощрения работников ферм. Так, в газете от 13 июня «поднять флаг трудовой славы в честь животноводов колхоза имени Ленина (председатель В. И. Черкасов, секретарь парткома В. Н. Ветров), которые досрочно выполнили полугодовой план продажи молока государству. Ниже опубликовано выступление главного зоотехника колхоза Н. С. Истомина, рассказывающего, за счет чего достигнут успех.

В этом же номере сообщается о присуждении вымпела редакции лучшему профсоюзу работников сельского хозяйства лучшей доярке совхоза «Дон» А. М. Суровцевой.

В освещении вопросов развития общественного животноводства большую помощь газете оказывает райком КПСС и его первый секретарь И. К. Волохов. В райкоме утверждаются планы, состав рейдовых бригад, их маршруты. Каждый критический материал — на контроле райкома партии и редакции. Ответы о принятых мерах руководители хозяйств присылают деловые и самокритичные.

ЗА РУБЕЖОМ

В странах социализма

Германская Демократическая Республика. Монтажные коллективы немецких и советских специалистов сооружают в Дрездене домостроительный комбинат (на снимке), который должен быть сдан в эксплуатацию до конца текущего года. К 1980 году, сообщает агентство АДН, в республике будет создано восемь таких предприятий. Это значительно расширит объем жилищного строительства, ведущегося индустриальными методами.

Фото АДН—ТАСС.

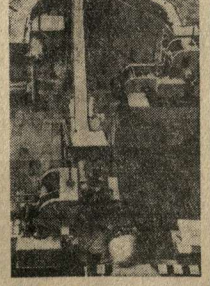

ЧССР. В Оломоуце — индустриальном центре Северной Моравии находится крупнейшее чехословацкое предприятие молочной промышленности — «Олма».

За сутки здесь с помощью современного оборудования перерабатывается более 800 тонн молока. Завод выпускает 36 видов и сортов продукции.

На снимке: автоматизированная линия по выпуску масла.

Фото ЧТК—ТАСС.

ЗАБОТА О ЗДОРОВЬЕ

БУХАРЕСТ. Свыше 5 млрд. лей выделено в нынешнем году на развитие здравоохранения Румынии. Строятся 82 диспансера, 4 стоматологических центра, 5 пунктов скорой помощи, новые больницы на 1 285 коек.

За годы народной власти в стране произошли коренные изменения в области здравоохранения. Забота о здоровье людей стала важной задачей государства. Если в 1938 году в Румынии насчитывалось всего 37 поликлиник, то сейчас, помимо широкой сети поликлиник в городах республики, практически в каждой сельскохозяйственной коммуне работает врач, а число сельских лечебных учреждений превысило три тысячи.

В текущей пятилетке материальная база здравоохранения значительно расширится.

(ТАСС, 21 июня).

● Лицо «свободного мира»

«МЫ ВАМ ПОДСКАЖЕМ, КАК ОТВЕТИТЬ...»

В свое время американский писатель Марк Твен обратил внимание на некоторые особенности статистики своей страны: есть ложь, отметил он, большая ложь и статистика. Все три компонента оболванивания среднего американца прочно входят в арсенал противников разрядки в США. Американцам все чаще пытаются внушить недоверие к СССР и разрядке... ссылками на мнение-де самих же американцев.

Механика этого шулерского приема довольно проста. При опросе общественного мнения вопросы формулируются таким образом, что ответить на них можно лишь однозначно. Именно так, как нужно их авторам. А уж потом, как говорится, бей в колокола, напирая на формулу «глас народа — глас божий»...

Недавно нью - йоркская газета «Ньюсдей» опубликовала статью Кёртиса Ганса, члена совета Американского комитета за согласие между Востоком и Западом — организации, которая поставила своей целью улучшение американо-советских отношений.

Кёртис Ганс анализирует «выводы», сделанные после одного из опросов на тему о том, как американская общественность относится к национальной обороне, к Советскому Союзу и к ограничению стратегических вооружений. Методы опроса, заявляет автор, были, «бесспорно, не научными, а задававшиеся вопросы — явно предвзятыми», следовательно, и ответы, говорит, «не могут не быть ошибочными». Этот опрос проводил так называемый Американский совет безопасности, организация, главная цель которой — помешать разрядке. Она выступает за увеличение расходов на вооружение, за производство крылатой ракеты и нейтронной бомбы, против переговоров об ограничении стратегических вооружений.

Интересно отметить, что вопросы задавались отнюдь не случайным лицам, а только тем, кто ответил бы соответствующим образом. Все они, естественно, были густо окрашены предубежденностью, замешенной на беспардонной лжи. Взять, к примеру, вопрос: «Должны ли Соединенные Штаты восстановить военное превосходство над Советским Союзом?» Уже сам по себе он несет явно выраженное утверждение, что СССР в военном отношении превосходит США, хотя известно, что сложилось примерное равенство сил и эта точка зрения разделяется высшим политическим и военным руководством США. Услышав такой вопрос, запуганный пресловутой «советской угрозой» американец, естественно, поторопится ответить: «Да».

«Опросы, которые основываются на предвзятых вопросах и которые проводятся организациями, столь кровно заинтересованными в совершенно определенных результатах, не могут быть не чем иным, кроме пропагандистского трюка. Любой орган печати просто покроет себя позором, если воспримет всерьез аналогичный «опрос», — с возмущением пишет Кёртис Ганс. Почему те, заявляет он, кто выступает против разрядки, за увеличение расходов на вооружения, считают необходимым и возможным искажать факты и представлять общественное мнение в США в ложном свете, подставляя простому американцу, по сути дела, кривое зеркало?

Ответ очевиден, пишет автор: истинное мнение американской общественности не совпадает с точкой зрения противников разрядки. «Результаты всех авторитетных объективных опросов, — говорит он, — подтверждают, что подавляющее число американцев выступает за соглашение об ограничении стратегических вооружений, за расширение торговли и за другие элементы политики, составляющие разрядку». В качестве доказательства этого «Ньюсдей» приводит данные опросов, проведенных с 1977 года службой Харриса, фондом Кеттеринга, службой Кэдделла, организациями «Мичиган сервей рисерч» и «Питер Харт рисерч». Строго научные результаты этих опросов «отражают решительную поддержку политики разрядки». Они подтверждают, что подавляющее большинство считает взаимное сокращение вооружений, воплощенное в соглашении об ограничении стратегических вооружений, задачей номер один в американо - советских отношениях. «Не удивительно, — заключает Ганс, — что противники разрядки и взаимного сокращения вооружений, сталкиваясь со здравым смыслом подавляющего большинства американского народа, вынуждены прибегать к передергиванию фактов, к их неправильному толкованию с тем, чтобы повлиять на общественное мнение... Но вряд ли Американскому совету безопасности удастся сбыть американскому народу, обладающему достаточным здравым смыслом, свою словесную макулатуру»...

Е. КУБИЧЕВ,
(АПН).

Со всех континентов

САН-ХОСЕ. Три человека убито и семь ранено в результате зверской расправы вооруженных банд латифундистов над крестьянами гондурасской деревни Асакуальпа в департаменте Санта-Барбара. Они уничтожили посевы крестьян и сожгли их жилища.

В знак протеста против кровавого злодеяния общественные и студенческие организации Гондураса провели в столице демонстрацию, требуя суровых наказания виновных.

АНТАНАНАРИВУ. Демократическая Республика Мадагаскар прервала воздушное и морское сообщение с Коморскими островами. Это решение принял Верховный революционный совет ДРМ. В официальном сообщении о заседании совета отмечается, что недавний государственный переворот на Коморских островах является следствием империалистических маневров, направленных на реколонизацию и реоккупацию Африки. В сообщении подчеркивается, что новый режим на Коморах был установлен иностранными наемниками и что их присутствие там в правительственных органах создает постоянную угрозу для безопасности Демократической Республики Мадагаскар и ее революции.

(ТАСС, 21 июня).

ИНДУСТРИАЛЬНЫЕ МЕТОДЫ—КАЖДОМУ ОБЪЕКТУ

ВОРОНЕЖ НА СТРОЙКЕ

Отличных показателей в соревновании среди хозрасчетных бригад треста «Юговостоктехмонтаж» добился коллектив коммунистического труда, возглавляемый Виктором Васильевичем Баточкиным. Производительность труда на монтаже второй кордной линии шинного завода составила до двух норм в смену. Качество — отличное. И не удивительно, труженики здесь подобрались опытные, инициативные, владеющие двумя-тремя смежными профессиями. В основу положен передовой метод крупноблочного монтажа и бригадного подряда, широко используются средства малой механизации.

На снимке (слева направо): в первом ряду слесари-монтажники — Н. З. Веретенников, В. Б. Баточкин, Б. В. Васильев, А. В. Петров, В. М. Объедков, А. А. Сорокин, во втором ряду — А. К. Пойменов, А. И. Макеев, И. И. Быковский.

Фото Н. Почекова.

ЭФФЕКТ КРУПНОБЛОЧНОГО МОНТАЖА

«Возьмем блочный метод строительства... Суть его в том, что многие объекты полностью изготовляются на тыловых базах, в заводских цехах, а затем блоками завозятся на места, в любую даль и там монтируются.

Подсчитано: такой метод позволяет... вчетверо увеличить производительность труда. А это экономия тысяч и даже десятков тысяч рабочих рук».

(Из речи Л. И. Брежнева на XVIII съезде ВЛКСМ).

РОСТ производительности труда на основе постоянного повышения уровня индустриализации капитального строительства — одна из важнейших задач, поставленных XXV съездом КПСС. Что делается в воронежских организациях Минмонтажспецстроя СССР в этом направлении? Какие проблемы выдвигают они перед генподрядными строительными организациями, проектными институтами, чтобы совместными усилиями лучше решить эту сложную задачу? Об этом рассказывает в публикуемом ниже материале начальник Центрально-Черноземного производственно-распорядительного управления Минмонтажспецстроя СССР И. И. Гончаров.

* * *

В наших планах организационно - технических мероприятий все большее место занимает монтаж технологического, электротехнического, сантехнического, вентиляционного и другого оборудования крупными блоками.

Перенесение максимальных объемов работ со строительных площадок в наши мастерские и на заводы позволяет сократить внутрисменные потери, выполнять заданные объемы специализированными бригадами. Значительно упрощаются в условиях действия стационарных кранов такелажные работы. Появляются возможности более широкого применения производительного инструмента, а также более полного использования заводского обрабатывающего оборудования. Значительно проще и качественнее решаются вопросы обработки металлических поверхностей, их окраска и т. д.

Крупноблочный монтаж оборудования и металлоконструкций, кроме экономии в трудозатратах, резко сокращает время монтажа и сроки строительства в целом.

ПРЕДВАРИТЕЛЬНАЯ укрупнительная сборка строительных металлоконструкций, в том числе поточный крупноблочный их монтаж, конвейерная сборка, а также применение легких конструкций типа «Берлин» успешно применяются трестом **«Юговостокстальконструкция».** Этим методом в прошлом году было смонтировано более 36 тысяч тонн металлоконструкций, в том числе корпуса Павловского горно-обогатительного комбината, а в нынешнем на Приднепровском химкомбинате — 3,8 тысячи тонн (эстакады межцеховых коммуникаций, корпус УТЭЦ и другие объекты).

Представляет интерес подъем особо тяжелых блоков на доменной печи № 6 Ново-Липецкого завода. Подъем кожуха печи массой 600 тонн производился блоками по 95—130 тонн каждый. Впервые в отечественной практике в марте нынешнего года здесь были смонтированы опорное кольцо здания литейного двора массой 170 тонн и конструкции галереи подачи шихты блоками массой до 250 тонн.

В целом же трестом при конвейерном методе достигнуто уменьшение трудозатрат на 18 процентов, а при крупноблочном монтаже — на 8,2. Стоимость монтажа снижена на 9,7 процента.

Однако применение крупноблочного монтажа на отдельных особо крупных объектах еще не нашло своего продолжения на тех строительных площадках треста, где это экономически целесообразно, и является одним из весомых резервов. Другой его основной задачей является полное завершение работ своего профиля и сдача в нужные сроки конструкций зданий смежникам. Нарушение этого условия крайне отрицательно сказывается на организации труда многих коллективов, приводит к неоправданным потерям как в самом тресте, так и в организациях, производящих последующие работы.

- **Не на стройплощадках, а на заводах**
- **Впервые в стране**
- **Растет производственная база**
- **Есть еще резервы!**

ЗНАЧИТЕЛЬНАЯ работа по монтажу технологического оборудования крупными блоками производится и трестом **«Юговостоктехмонтаж».** В прошлом году его организациями было смонтировано крупными блоками более 20 тысяч тонн технологического оборудования на заводах: шинном, авиационном, имени Коминтерна, железобетонных конструкций в Подклетном и ряде других.

Осуществлен полносборный монтаж котельных установок на 28 объектах. При монтаже котлов и компрессорных освоен метод изготовления блоков на общих рамах с дальнейшей транспортировкой их к месту монтажа в собранном виде.

Осуществлен скоростной блочный монтаж комплектно поставляемых технологических линий.

А централизованное изготовление стальных трубопроводов составило 80 процентов, в том числе 34 процента — узлов трубопроводов.

В целом же уровень индустриального изготовления металлоконструкций составляет 74 процента.

Успешно применяются холодногнутые (облегченные) профили проката, кантователи для пространственной сборки узлов трубопроводов, стенды для механизированной очистки и окраски плетей трубопроводов. Впервые в нашей стране на Приднепровском химзаводе ведется монтаж шаровых резервуаров на 2000 кубометров с поворотом их для сварки на воде. Монтажники треста, впервые осваивая этот метод, взяли обязательства собрать резервуар за один месяц, что в три раза быстрее, чем при старом методе.

ПОВЫШЕНИЕ уровня индустриализации электромонтажных работ достигается за счет максимального применения комплектных крупноблочных электротехнических устройств, поставляемых заводами электропромышленности, а также укрупнительной сборки монтажных узлов и блоков в электромонтажных мастерских.

Трест **«Юговостокэлектромонтаж»** проводит систематическую работу с проектными институтами, добиваясь, чтобы в проектах в максимальной мере применялись заводские изделия.

В результате в прошлом году организациями треста было смонтировано около 80 процентов электрооборудования комплектно.

Но 20 процентов оборудования по вине проектных организаций и заказчиков приходилось готовить на месте из оборудования, поставляемого «россыпью». Это прямые потери. Задача проектных организаций состоит в дальнейшем расширении применения в проектах электроконструкций только заводского изготовления. Это будет реальным вкладом проектировщиков в повышение производительности труда в строительстве.

Не менее важное направление — изготовление и сборка в блоки и узлы отдельных элементов электропроводок, трубных разводок, электроконструкций в мастерских еще до строительной готовности объекта.

Большую работу трест провел по индустриализации электромонтажных работ в жилищном строительстве. В настоящее время вся электропроводка для объектов жилья изготавливается централизованно и доставляется в контейнерах с полной комплектацией. Стендовой заготовкой обеспечено 715 тысяч квадратных метров жилой площади для Воронежской, Липецкой и Тамбовской областей. Это дало возможность сократить сроки производства монтажных работ на 27 и повысило производительность труда на 0,21 процента, повысило качество выполняемых работ, снизило непроизводительные потери прозвода и установочных изделий.

Дальнейшего снижения трудозатрат можно было бы достичь на объектах жилья путем перенесения многих видов работ на заводы крупнопанельного домостроения.

Другое предложение касается организации изготовления на заводах железобетонных секций для шахт лифтов в кирпичных домах повышенной этажности. В настоящее время из-за большой трудоемкости отделки этих шахт лифты сдаются по три месяца и больше, а главное, при существующем положении невозможен их индустриальный монтаж.

Пока что плохо реализуется такой резерв сокращения трудозатрат и ускорения строительства, как широкое применение перегородок при сооружении электротехнических помещений из панелей заводского изготовления вместо кирпичной кладки.

Широкое применение таких панелей позволило бы уменьшить на стройках потребность в рабочих-каменщиках, сократить сроки сооружения встроенных помещений за счет их сборности. Проектным институтам, Воронежскому управлению строительства следует заняться решением этого вопроса, применить опыт выпуска таких панелей на заводах Челябинска, Киреевска. Следует использовать возможности нашего завода строительных алюминиевых конструкций, в том числе и выпускаемые им объемные сборные электротехнические помещения.

БОЛЬШУЮ работу на базе своего завода по внедрению блочного монтажа ведет и трест **«Юговостоксантехмонтаж».** Достаточно сказать, что в 1977 году заводом было выпущено 4,2 миллиона погонных метров заготовок из стальных и чугунных труб, организовано совместно с ДСК производство панельного отопления. При этом системы отопления закладываются в панели непосредственно на заводе. Для панельных домов налажен выпуск сантехкабин, полностью оборудованных трубами и приборами.

Однако в кирпичных домах в Воронеже, к сожалению, до сего времени сантехкабины не применяются по причине их отсутствия. Нельзя согласиться и с трестом № 6 «Стройдеталь», который намечает начать их выпуск лишь в 1980 году.

Дальнейшее внедрение крупноблочного монтажа и повышение уровня индустриализации немыслимо без расширения и строительства новых производственных баз. Только за последние три года построен ряд новых производственных баз... Общий прирост площадей баз за это время составил 38 процентов.

И, наконец, итоговая цифра. Воронежские организации Минмонтажспецстроя СССР в 1977 году перевыполнили задание по росту производительности труда на 0,21 процента. Вопросы повышения производительности труда продолжают оставаться в центре внимания каждого коллектива.

И. ГОНЧАРОВ,
начальник Центрально-Черноземного производственно-распорядительного управления.

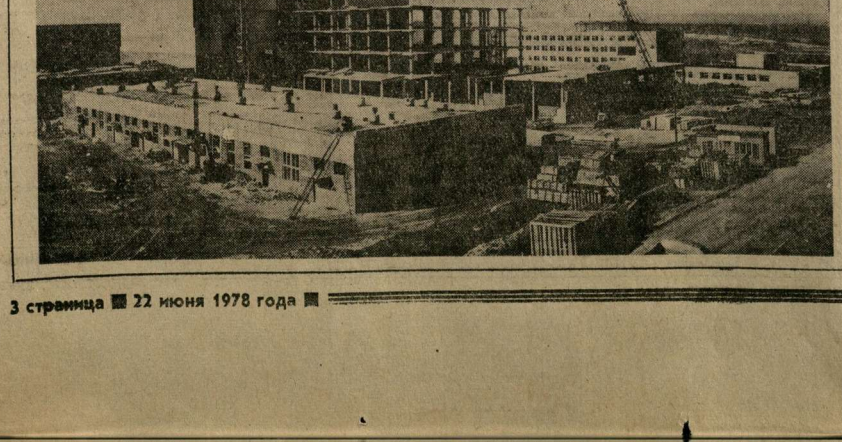

На снимке: общий вид строящегося комбината.

Фото В. Дьякова.

ПО ЗАКАЗАМ СИБИРЯКОВ

Коллектив Воронежского мостозавода успешно выполняет заказы строек Сибири и Дальнего Востока. На месяц раньше срока отправлено первое пролетное строение для автодорожного моста длиной более 500 метров через реку Хор на трассе Хабаровск — Владивосток — Находка. При изготовлении таких конструкций высоких показателей добились бригады, возглавляемые В. А. Втулкиным и В. И. Комаричевым.

С опережением графика идет изготовление и уже начата отгрузка второго, последнего такого пролетного строения. Мостостроители стремятся все 1100 тонн конструкций отправить к месту монтажа раньше срока — до конца июня.

В. ВИННИКОВ.

УСПЕХ ВЫСОТНИКОВ

По-коммунистически трудится на строительстве Приднепровского химзавода бригада А. М. Легостаева из Воронежского управления треста «Юговостокстальконструкция». Работая по методу Н. Злобина, легостаевцы широко применяют прогрессивные способы монтажа сборного железобетона и стальных конструкций, в полную меру используют большую и малую механизацию. И не случайно выработка бригады достигает 160—170 процентов.

Тон в соревновании задают монтажники бригады М. Д. Роготкев, А. Н. Мешков, Н. Т. Шабунин, а также сварщик В. Г. Будыкин.

С. БАРЫШНИКОВ,
бригадир.

Из сборных конструкций

Взгляните на панораму этой большой стройки, и вы увидите не совсем обычное. Все запечатленные здесь объекты пускового комплекса комбината рыбной гастрономии возводятся строителями генподрядного треста № 2 и субподрядными организациями (а их не менее десятка) передовыми, индустриальными методами. Трудоемкую и малопроизводительную кирпичную кладку проектировщики «Гипропрома» наполовину заменили крупноблочным строительством. Наружные стеновые ограждения холодильника, производственного корпуса и других объектов выполнены из сборных керамзитобетонных панелей или керамзитобетонных блоков, заменивших традиционный кирпич. В итоге—снижение трудозатрат в объеме трех тысяч человеко-дней, рост производительности труда, сокращение сроков строительства. И, конечно, более привлекательный вид готовых зданий. А монтажники ведут установку технологического и другого оборудования крупноблочным методом. Так, узлы системы отопления собирались и опрессовывались, а уже затем секциями устанавливались на объектах.

Строители и монтажники важного сдаточного объекта широко внедряют индустриальные методы работ, добиваются сокращения сроков и повышения качества возведения конструкций зданий и сооружений. Получил здесь распространение и бригадный подряд, на который перешло несколько бригад различных профессий.

Передовыми методами осуществила монтаж сборного железобетона и металлоконструкций в машинном отделении холодильника передовая бригада монтажников СМУ-27, возглавляемая А. С. Свиридовым. Широким фронтом с использованием средств малой механизации трудятся отделочники. У всех настрой один — сдать холодильник досрочно, к 15 декабря, как и записано в социалистических обязательствах. Верный помощник строителей и монтажников — широкая и эффективная индустриализация работ.

А. АСТАХОВ.

● Резервы. Проблемы

Жилищное строительство

Эталонные ставят вопрос...

Четыре года минуло, как в стройтресте № 4 были созданы первые эталонные бригады. Есть ли с тех пор заметное продвижение вперед?

Несомненно, работа проведена большая. От первых девяти трест шагнул к двадцати трем эталонным бригадам, из них девять бригад маляров, восемь — штукатуров и шесть — каменщиков. Ныне ведется работа по дополнительному оснащению еще шести эталонных бригад маляров и пяти бригад штукатуров.

Производительность труда в эталонных бригадах на 10—15 процентов выше, чем средние показатели по тресту. Заметно выделяются они и по качеству работы.

В числе первых идут: бригады штукатуров А. Ф. Перегудова, М. И. Ласкина, А. П. Полукаровой, маляров Н. А. Есиповой, каменщиков В. Д. Петрова. Достигнута устойчивая высокая выработка в натуральных измерителях. Эталонные бригады составляют первую шеренгу в социалистическом соревновании.

Следует отметить, что этот успех достигается не столько за счет интенсификации труда, сколько в связи с оснащением рабочих нормокомплектами передового инструмента, приспособлений и инвентаря. В частности, штукатуры получили более производительные и надежные, чем ранее, растворонасосы для штукатурных станций, ручной инструмент, затирочные машины типа СО-86 в комплекте с преобразователями, подъемники, лебедки, разновысотные столики. Маляры, наряду с ручным инструментом, используют в работе переносные и компрессорные краскопульты типа СО-45, легкие столики отделочника из дюралюминиевых труб, централизованную машинную заготовку обоев и т. д. Новые приспособления и инвентарь получили также каменщики, например, роторные станции для раствора. Но зачастую успехи в механизации выглядят довольно скромно. И вот почему.

Рабочие и бригадиры эталонных бригад вправе предъявлять претензии по номенклатуре и особенно по качеству ручного инструмента и приспособлений. Стандартные нормокомплекты, к сожалению, малоуниверсальны, предназначены зачастую для узкоспециальных работ. Недостаточно продумана форма рабочих органов и рукояток, не отличающихся удобством в работе. Некоторые приспособления, например, пневмовалики для маляров, так и не удается запустить в работу, поэтому они годами пылятся на складе. Недостаточен ассортимент кистей, они быстро изнашиваются.

Особо назрел вопрос об улучшении штукатурных станций. Созданные в тресте восемнадцать лет назад, они хорошо показали себя в трудных условиях строительства. Однако не лишены и недостатков, присущих всем станциям этого «поколения». Главный из них — в конструкции растворонасосов — большая чувствительность к жесткости смеси, неустановившийся пульсирующий поток раствора в шлангах, крайне мешающий при сопловании и вызывающий ускоренный износ плангов. Определенные трудности возникают и при подаче раствора выше восьмого, девятого этажей.

Недавно появилось сообщение о новой высокопроизводительной штукатурной станции «Салют-2», успешно работающей в Киеве, оборудованной поршневым растворонасосом. Служба главного механика треста взяла это сообщение на заметку. Сейчас вопрос изучается с целью возможного внедрения таких насосов в наших условиях, прежде всего, в эталонных бригадах.

В общем же, в оснащении этих бригад по типовому перечню встречается много трудностей. Тормозит дело недостаток выделенных фондов, а при изготовлении приспособлений собственными силами приходится сталкиваться с острым дефицитом металла. Значительно меньше, чем в первые два года, помогает служба главного механика Воронежского территориального управления строительства. Трест «Оргтехстрой» свел свою роль к разработке нормативных документов и формальному фиксированию хода дела.

Количество эталонных бригад растет, улучшается их техническая оснащенность, в этом — залог повышения производительности труда. А значит, им следует уделять больше и больше внимания.

Г. НИКОЛАЕВ,
инженер.

Промышленное строительство

«НЕУДОБНЫЕ» ПРОЕКТЫ

Всемерное ускорение технического прогресса, укрепление содружества с научными учреждениями, широкая индустриализация всех видов работ стали главным источником повышения производительности труда в стройтресте № 5, выполняющем большие объемы промышленного строительства. О достигнутом в этой важной отрасли, а также перспективах и проблемах наш корреспондент беседует с главным инженером треста Василием Николаевичем Елкиным.

— Разговор об этом, — говорит В. Н. Елкин, — пожалуй, следует начать с расширения объемов полносборного строительства, ибо увеличение сборности, заводской готовности конструкций и изделий особо значительно влияет на рост производительности труда. Не вдаваясь в детали, скажу, что за десять последних лет объем полносборного строительства в тресте возрос с 15 до 76 процентов. Он мог быть еще выше, если бы проектные организации при разработке документации постоянно применяли индустриальные конструкции. К сожалению, не всегда это делается. Подчас не совсем современные решения проектантов влекут за собой большие трудозатраты на стройках. В связи с этим приходится вносить соответствующие изменения в проекты для применения на ряде объектов индустриальных конструкций, повышении сборности.

— И все же на какие сдвиги в этой области вы могли бы сослаться?

— С каждым годом у нас все шире применяются при строительстве промышленных и административно - бытовых зданий сборные крупноразмерные перегородки, большой опыт накоплен в применении инвентарной металлической блочной и щитовой опалубки при бетонировании фундаментов. Назову такую цифру. Из общего объема бетонных работ до 65 процентов монолитных фундаментов выполнялись в упомянутой опалубке — при возведении новых производственных зданий на заводах имени Коминтерна, «Воронежсельмаш», имени Калинина... Выгода от этого большая. Сокращаются затраты труда и пиломатериалов, улучшается качество работ, повышается культура производства. И опять-таки следует сделать упрек в адрес проектировщиков. Применение особенно эффективной блочной опалубки сдерживается из-за большого числа типоразмеров на каждом здании. Думается, пришло время отказаться от подобной практики.

— Индустриализация выполняемых трестом работ требует укрепления связей с научными учреждениями. Что предпринимается в этом направлении?

— Наш трест поддерживает тесную связь с Воронежским инженерно - строительным институтом. Совместными усилиями внедрена новая, основанная на применении комплекса машин непрерывного действия, безотходная технология гашения извести. Ведутся работы по активизации цементных растворов, что не только обеспечивает значительную их экономию, но и удобоукладываемость, нарастание прочности в более короткие сроки. А это при нынешних темпах и объемах работ — дело важное и необходимое. К сожалению, решению вопроса мешает отсутствие в системе Воронежского территориального управления строительства предприятия, на котором можно было бы изготовить опытный экземпляр активизатора. Как говорится, снова проблема...

— Союз науки и практики способствовал созданию многих технических новшеств и усовершенствований в области дальнейшей индустриализации строительно - монтажных работ. Как в нашем городе, так и за его пределами...

— Вы имеете в виду изучение и отбор материалов технической информации? Это важный источник. Мы, например, внедрили созданные «Оргтехстроем» сборно - разборные разновысокие подмости для отделочных работ, применяемые в помещениях высотой до 6 метров. Из технической информации заимствована и внедрена новая технология герметизации стыков стеновых панелей, эффективные методы контроля бетона... Немалый творческий вклад вносят и наши рационализаторы. Ими создана установка для нанесения битума на горизонтальные и вертикальные поверхности. Она утверждена для экспонирования на ВДНХ. В тресте внедрены установка для сверления отверстия в бетоне с помощью коронок из синтетических алмазов, установка для металлизации стыков железобетонных конструкций в построечных условиях методом напыления. Эффективно применяется при заглаживании подготовки под полы из линолеума и при затирке цементных полов созданная рационализаторами затирочная машина ОМ-700, а также машина для настилки метлахских полов на жестком цементном растворе. Все эти установки и машины в той или иной мере способствуют повышению эффективности строительного производства. Ведь они берут на свои плечи многие трудоемкие операции, обеспечивают рост производительности труда, качество работ. И все же неиспользованные резервы дальнейшей индустриализации работ остаются еще значительными.

— Какие из них вы имеете в виду?

— Прежде всего те, о которых уже шла речь, — они связаны с совершенствованием проектов, уменьшением числа типоразмеров блочной опалубки, с возможностями изготовления и получения нужных стройкам машин и механизмов. Не вдаваясь в детали, скажу, что трест и далее будет укреплять содружество с научными учреждениями, добиваться увеличения сборности и заводской готовности конструкций и изделий, применять комплексную механизацию и прогрессивную технологию. В этом ключ к успеху в выполнении возросшей программы строительства, наших повышенных обязательств.

НИКТО НЕ ЗАБЫТ И НИЧТО НЕ ЗАБЫТО

Солдатская слава

Обзор писем

В ОДНОМ из писем, поступивших в «Коммуну», приводятся слова Маршала Советского Союза Г. К. Жукова о советском солдате: «Его кровью и потом добыта победа над сильным врагом. Он умел прямо смотреть в глаза смертельной опасности, проявил высшую воинскую доблесть и героизм. Нет границ величию его подвига во имя Родины. Советский солдат заслужил памятник на века от благодарного человечества».

В редакционной почте много писем, в которых отдается день глубокого уважения ветеранам войны, в них — рассказы о мужестве и стойкости советских воинов, о верности Родине и Коммунистической партии. Ветеран Великой Отечественной войны, участник боев с гитлеровскими захватчиками на воронежской земле **Иван Федорович Сидоренко** пишет: «Наша 6-я истребительная противотанковая бригада заняла позиции в районе Коротояка. Суровы лица воинов, среди них много комсомольцев, совсем молодых ребят. Немало и коммунистов. Они пришли сюда, чтобы остановить врага, опрокинуть его и изгнать с родной земли. После артподготовки фашистские солдаты густыми цепями при поддержке танков и авиации бросились в атаку. Мы встретили противника дружным огнем со всех видов оружия. Первая атака отбита, вторая отбита, отбита и третья. Но враг вновь и вновь пытается прорвать нашу оборону. Насмерть стоят наши воины, часто переходят в контратаки. Удар во фланг наступающим фашистам и 2-й батальон опрокидывает гитлеровцев. Комбат капитан Пилин и комиссар Петренко лично ведут воинов в контратаку. Батальон поддерживает вся бригада. Враг опрокинут, он отступает, он сброшен в Дон».

О ратных подвигах рассказывается в воспоминаниях гвардии подполковника в отставке **Александра Фроловича Кулакова** из Алма-Аты, гвардии майора запаса **Бориса Михайловича Корнилова** из Житомира, старшины запаса **Михаила Семеновича Пискунова** из Минской области, подполковника-инженера в отставке **Александра Константиновича Чечельницкого** из Москвы, бывшего разведчика штаба Западного фронта **Александра Трофимовича Калугина** из Воронежа и других.

Фронтовики с болью в сердце пишут о своих боевых товарищах, которые сложили головы на поле брани, не вернулись домой. Воронежец **Владимир Иванович Мыльцев** адресует письмо своему другу детства и юности Михаилу Георгиевичу Пареногу, который в годы войны командовал разведротой: «Когда в 1942 году мама твоя в слезах провела мне скупые строки извещения, я не мог этому поверить. Твою фотокарточку, единственную память о тебе, я буду хранить до конца дней своих. Прошла она со мной все тяжелые военные годы, пронес я ее, как талисман, у самого сердца, в левом кармане гимнастерки, вместе с комсомольским билетом. Так и остался ты в памяти моей таким же молодым, как на этой фотографии, и никогда не состаришься, в мне уже под шестьдесят... Ты для меня всегда будешь живой, ты навсегда остался моей честью и совестью. Трудно писать эти строки. Сердце щемит и нет ему покоя, и слез невольных я сдержать не в силах. Письмо адресовано не только тебе, а всем не вернувшимся с полей войны. Оно адресовано и молодому поколению, знающему о войне только по рассказам отцов и дедов».

Ныне бывшие фронтовики не покидают строя. Одни из них трудятся на предприятиях, в колхозах, совхозах, учреждениях, другие, находясь на заслуженном отдыхе, участвуют в работе по военно-патриотическому воспитанию молодежи. **И. А. Расторгуев** из Репьевки написал о Надежде Ивановне Клевцовой, бывшей фронтовичке, которая после войны окончила институт и многие годы учила детей, десяткам мальчишек и девчонок дала путевку в большую жизнь. Ныне она на пенсии, но связи с ребятами не теряет, встречается с ними, рассказывает им о годах войны, о героизме бойцов и командиров Советской Армии. **А. А. Кузнецов** из Москвы тепло рассказывает о бывшем слесаре депо Поворино, полном кавалере ордена Славы Петре Максимовиче Овсянкине, ныне проживающем в поселке Малино Московской области. Ветеран войны ведет большую военно-патриотическую работу. Рабкор **Е. Ф. Попов** из Воронежа посвятил свою корреспонденцию Ивану Васильевичу Шенгерскому, контролеру цеха № 7 завода электровакуумных приборов. В 1943 году он добровольно ушел на фронт. Родина высоко оценила его ратные дела, он удостоен многих боевых наград. Ныне он — заместитель секретаря парторганизации, член общественного бюро кадров, активист военно-патриотической работы.

«Мы, советские люди, — пишет ветеран войны, Герой Советского Союза **Алексей Иванович Панков,** — отлично вжились в мирную жизнь: трудимся, учимся, принимаем гостей, уютно чувствуем себя у домашнего телевизора. Нас вдохновляет и радует, как преображаются наши города и села, как улучшается быт. Но мы не забываем и другое: была война, главным виновником которой явился капитализм и международный империализм. Мне, как и многим ветеранам минувших сражений, приходится часто выступать, особенно перед школьниками, с воспоминаниями о боях на территории нашей области. Чтобы наше слово о событиях тех дней закреплялось в памяти людей, необходимо помочь нам наглядными пособиями. Нужна красочно оформленная карта боевых действий на воронежской земле. Нужна она и школьным музеям, и комнатам боевой славы и красным уголкам. Школьным музеям следует порекомендовать организовать панорамы, рельефные карты с изображением отдельных боевых эпизодов. Обо всем этом в свое время говорилось не отчетно-выборном собрании бюро научно - методического совета по пропаганде военных знаний при областном обществе «Знание». Все согласились, что это дело нужное. Прошло больше года, но пока в этом направлении ничего не сделано».

Ветеран Великой Отечественной войны, кавалер четырех орденов, полковник запаса **Сергей Георгиевич Бусарев** из Воронежа пишет о необходимости больше проявлять заботы и внимания к ветеранам минувших сражений. Пример постоянной заботы о них показывает наше государство, предоставляя все большие льготы участникам войны. Но есть, к сожалению, и факты невнимательного отношения к фронтовикам. «Мне приходилось, — пишет т. Бусарев, — читать в газетах несколько публикаций, суть которых сводится к тому, что в некоторых городах установлен порядок: распределение жилья, установка телефонов, запись к врачу, выделение путевок для лечения, удовлетворение в других вопросах быта — в первую очередь фронтовику. О том, чтобы проявлять заботу о фронтовиках, призывает и Леонид Ильич Брежнев в своих воспоминаниях «Малая земля»: «И сегодня, спустя многие годы после сражений, среди множества дел мы обязаны постоянно помнить о тех, кто прошел войну. Окружать их заботами и вниманием, помогать им в житейских делах — это моральный долг органов власти, всех граждан, это закон нашей жизни». Было бы неплохо, если бы «Коммуна» чаще писала о том, как удовлетворяются запросы фронтовиков. Ведь многие из них нуждаются в улучшении жилья. Пора бы дать у нас в Воронеже преимущественное право ветеранам войны на установление телефонов. Есть и другие вопросы, которые кое-где разрешаются не так, как это требуется. Внимание к ветеранам войны должно проявляться каждодневно, постоянно.

КОНКУРС

Воронежская областная организация Союза журналистов СССР и Госавтоинспекция УВД облисполкома с 15 мая по 15 ноября 1978 года проводят конкурс на лучшее освещение в областных, районных и многотиражных газетах, по радио и телевидению темы безопасности дорожного движения, а также на лучшую статью, очерк, репортаж, фотоснимок по этой теме.

В конкурсе могут участвовать редакции областных, районных и многотиражных газет, радиовещания и телевидения, отдельные авторы. Для поощрения работников редакций установлены премии: первая — 200, две вторые — 150, три третьи — 100 рублей. Для авторов статей, очерков, репортажей: первая — 70, две вторые — 50, две третьи — 40 рублей.

Опубликованные в печати материалы по безопасности дорожного движения следует направить в ГАИ УВД облисполкома по адресу: г. Воронеж, ул. Володарского, 39, госавтоинспекция, с пометкой «На конкурс».

ТЕЛЕВИДЕНИЕ

22 ИЮНЯ

I ПРОГРАММА

8.00 «Время». Информационная программа.
8.35 Утренняя гимнастика.
8.55 «Школьникам о музыке». П. И. Чайковский. «Детский альбом». Часть 2-я.
9.25 «Парень из нашего города». Художественный фильм.
10.50 «Поет лауреат международных конкурсов С. Лейферкус». Передача из Ленинграда.

* * *

15.30 Программа документальных фильмов: «За 19 месяцев до победы», «И остаются легенды», «Мы из села Костаноз».
16.20 «Родная природа».
16.45 «Жизнь науки».
17.15 «Концертный зал телестудии «Орленок». Ведет передачу музыкальный комментатор С. Виноградова.
*18.00 Воронежские новости. В выпуске: «Книга трудовой славы».
18.15 «Стихи—детям».
18.25 «Подвиг».
18.55 «Песня-78».
19.30 Чемпионат мира по футболу. Сборная Перу — Аргентины. Передача из Аргентины.
21.00 «Время». Информационная программа.
21.30 «Документальный экран». Ведущий — поэт Р. Рождественский.

По окончании — 22.50 — Новости.

II ПРОГРАММА

*16.55 «Костя Барабаш из 10-го «Б» класса». Телевизионный фильм.
18.00 Новости.
*18.15 «Пусковые—в строй!». Крупнопанельное домостроение в Воронеже. Передача 2-я.
*19.00 Воронежские новости. В выпуске: «Книга трудовой славы».
*19.15 Реклама.
*19.30 «Принц и Золушка». Фильм-балет.
*19.55 Кинопрограмма «На просторах Родины».
20.15 «Спокойной ночи, малыши!». «Трое друзей».
*20.30 «Шаги десятой». Документальный фильм.
*21.30 «Любовь». Художественный фильм.

РАДИО

По радиостанциям на волнах 388,1 метра (773 кгц), 4,16 метра (72,12 мгц)

ЧЕТВЕРГ, 22 ИЮНЯ

7.20 Для молодежи «Должен и сын героем стать». Обзор писем, поступивших в редакцию. 8.15 Обзор газет «Коммуна» и «Молодой коммунар». 8.25 «Ни одного отстающего рядом». Из цикла промышленной редакции. «Бригады дружных». 18.00 Последние известия. 18.15 Радиожурнал «Наука и религия». «Научно-технская революция и кризис религии». Беседа кандидата философских наук С. Ф. Поволоцкого «Путь к себе» — очень. «Атеисты делятся опытом».

Следующий номер «Коммуны» выйдет 24 июня.

Зам. редактора
Ф. И. ЖИВОТЯГИН.

Спорт

• Футбол

ПЕРВЫЙ УСПЕХ

Лишь полгода существует в Воронеже детско-юношеская спортивная школа № 15 горонно по футболу. Срок небольшой, но ДЮСШ все громче заявляет о себе. Ее воспитанники участвуют в различных турнирах, шесть клубов школы успешно выступают в чемпионате города. А матч на первенство РСФСР, проведенный юными воронежцами со своими сверстниками из «Кубани» г. Краснодара на стадионе мостозавода, был фактически их первой серьезной проверкой сил.

Игра началась бурными атаками наших ребят. Они создали у ворот соперников несколько опасных моментов, нападающие воронежцев трижды выходили с глазу на глаз с вратарем «Кубани», но в самый последний момент ошибались, не могли попасть в ворота: сказывалось волнение.

Но мяч все-таки побывал в воротах краснодарцев. Спортсмены ДЮСШ № 15 разыграли угловой, последовала передача в штрафную площадь и нападающий команды Воронежа Юрий Власов забивает гол.

Вторая половина встречи такие прошла с заметным преимуществом хозяев поля. Но опять же спешка, волнение юных футболистов не позволили закрепить их успех.

Команда «Кубани» на штурм воронежцев отвечала редкими, но очень опасными контратаками. Однако все попытки быстрых и рослых нападающих гостей изменить результат пресекались четко игравшими защитниками нашей команды.

Выиграв эту игру, 1:0, воронежцы 27 июня проведут ответный матч в Краснодаре. Будет нелегко, но первая победа футболистов ДЮСШ позволяет надеяться на их успешное выступление и там. В команде хороший подбор игроков. В детско-юношеской спортивной школе имеется неплохая материальная база. В распоряжении ребят 9 футбольных полей, спортивные залы средних школ города. Удовлетворительно обстоят дела и со спортинвентарем. Словом, все это говорит о том, что ДЮСШ № 15 крепнет, чего она на правильном пути.

М. СТАРЦЕВ.

МЕРЫ ПРИНЯТЫ

19 апреля в нашей газете был опубликован материал рейдовой бригады городского комитета по физической культуре и спорту, горкома ВЛКСМ и редакции «Коммуны» «Разный подход». В нем говорилось о подготовке спортивных баз города к летнему сезону. В частности, отмечалось, что на стадионе авиазавода территория у борцовского зала, за центральной трибуной завалена горками битого кирпича, стекла, досками, мусором. Много на стадионе еще плакатов и стендов по спорту.

Как сообщил в редакцию «Коммуна» председатель совета спортклуба «Буран» В. М. Жеэлов, выступление газеты признано правильным. По устранению недостатков приняты конкретные меры. Строительные отходы, оставшиеся после благоустройства подтрибунного помещения, убраны. Тщательно подготовлена вся территория стадиона. Ежедневно производится поливка футбольного поля и спортивных площадок. Оборудовано второе футбольное поле. Установлена наглядная агитация у входа на стадион и на его территории.

Легкая атлетика

ПАМЯТИ ЗЕМЛЯКА

Наш земляк — заслуженный мастер спорта СССР, заслуженный тренер РСФСР, заслуженный работник культуры РСФСР Александр Александрович Пугачевский прожил яркую спортивную жизнь. Он был талантливым бегуном на средние дистанции, одержал много блестящих побед на беговых дорожках Советского Союза и за рубежом. Достойный соперник известных в то время бегунов Серафима и Георгия Знаменских, Александра Максимова, Станислава Проневальского, А. А. Пугачевский отличался легким, непринужденным стилем бега, зрелым тактическим мышлением.

Александр Александрович начинал свои выступления за воронежское «Динамо». И особенно памятным для него был, пожалуй, 1938 год, когда на дистанции 1500 метров впервые стал чемпионом СССР и обладателем всесоюзного рекорда в беге на 800 метров. Долгие годы Пугачевский был лидером советских легкоатлетов. На протяжении двенадцати лет восемнадцать раз завоевывал звание чемпиона Советского Союза и установил 27 рекордов страны в беге на 800, 1000, 1500, 2000, 3000 метров. А в 1947 году А. А. Пугачевский победил в кроссе, проводимом редакцией газеты «Юманите» в Париже.

Покинув беговую дорожку, прославленный спортсмен до конца своей жизни беззаветно служил легкой атлетике...

— Соревнования на призы А. А. Пугачевского проходят во второй раз, и с нынешнего года будут традиционно проводиться на воронежской земле, на родине знаменитого спортсмена, — говорит представитель спорткомитета РСФСР Георгий Оттович Чернышев. — Мы надеемся, что эти состязания помогут открыть новые яркие дарования, способные возродить традиции легкоатлетов Российской Федерации. Поэтому в Воронеж были приглашены молодые, перспективные спортсмены.

И вот звучат фанфары. Замерли в строю участники. Флаг состязаний, поднятый который было доверено члену сборной страны Владимиру Пономареву из Ростова и призеру Советского Союза Евгению Окорокову из Томска, взвивается над Центральным стадионом профсоюзов. Мемориал памяти А. А. Пугачевского стартовал.

Более восьмидесяти бегунов приехало на эти соревнования. Двенадцать воронежских легкоатлетов также получили право бороться за победу в этих Всероссийских состязаниях. И первую награду среди воронежцев завоевала Валентина Чернякова. На дистанции 800 метров она была второй, уступив победу спортсменке из Башкирской АССР Надежде Чемодановой.

Неплохо пробежал четырехсотметровку и наш Юрий Гужва. С результатом 49,1 секунды он стал третьим призером. Кстати, и Чернякова, и Гужва — воспитанники тренера из «Локомотива» А. Г. Попова. Анатолий Георгиевич был доволен и выступлением своего воспитанника Юрия Холина, который закончил бег на 800 метров четвертым. Он обновил рекорд области, который продержался десять лет. Время, показанное Холиным, — 1 минута 51,7 секунды.

С интересом ожидали болельщики забега на 5000 метров, в котором выступали трое воронежцев: В. Лосев, Н. Немцов и В. Ратов. Мастер спорта Виктор Лосев долгое время лидировал на дистанции, но победить не смог. Кандидат в мастера спорта из Ростова Гали Буранов опередил на финише нашего бегуна и... попал в объятия соперницей. Гали пробежав дистанцию за 13 минут 46 секунд, впервые выполнил норму мастера спорта СССР.

Виктор Лосев стал вторым, а Николай Немцов — третьим. Валерий Ратов пришел к финишу девятым.

На десятикилометровой дистанции бег возглавил легкоатлет из Воронежа Алексей Копаев. Спортсмены проходили круг за кругом очень ровно, да и темп бега был постоянным. И так легкоатлеты бежали примерно до восьмого километра. Затем кандидат в мастера спорта из Воронежа Владимир Окороков бурным спуртом устремился вперед. Спортсмен из Бурятии Д. Цыпалов бросился вдогонку за возмутителем спокойствия. Но наш земляк никому не оставил шансов на победу. Под аплодисменты трибун В. Окороков первым пересек финишную ленточку. Алексей Копаев был четвертым.

Когда на последний старт вышли бегуны на 1000 метров, стадион замер. Дело в том, что в этом забеге участвовал ростовчанин Владимир Пономарев — чемпион Советского Союза, который уже раньше «подкрадывался» к рекорду СССР. Владимир отлично и на этот раз пробежал дистанцию, но рекорд устоял. Легкоатлету из Ростова не хватило до него всего одной десятой секунды.

В. СУСЛОВ.

На снимках: вверху — перед открытием состязаний на призы А. А. Пугачевского. Внизу — забег на 3000 метров с препятствиями.

Фото автора.

Стрельба

НА ОГНЕВОМ РУБЕЖЕ

В столице Северной Осетии — Орджоникидзе прошло зональное первенство управлений и министерств внутренних дел областей, краев и автономных республик РСФСР по стрелковому спорту. Успешно выступила в нем команда УВД Воронежской области, которая заняла пятое место и завоевала право участвовать в финале Всероссийских соревнований.

За выход в финал в Орджоникидзе боролись стрелки 23 команд. В десятку лучших вошел воронежец, перворазрядник Н. Сорокин. В упражнении ПМ-30 он выбил 250 очков из 300 возможных, проиграв победителю семь очков.

Успеха добился и перворазрядница Г. Колесникова, ставшая третьей в стрельбе лежа на 50 метров из малокалиберной винтовки. «Бронзу» завоевала она и в упражнении МВ-5. Ее результат 530 очков из 600 возможных.

Свой вклад в общий успех команды внесли и спортсмены Р. Ялкина и Н. Родионов.

М. ЗИЛЬБЕРМАН.

ХУДОЖНИКИ — БАМу

Весной следующего года в г. Улан-Удэ откроется республиканская художественная выставка, посвященная стройке века — Байкало-Амурской магистрали.

Многие воронежские художники активно готовятся к этой выставке. Скульпторы И. Дикунов и Э. Пак начали работать над скульптурными портретами рабочих мостозавода, поставляющего свою продукцию БАМу. Живописцы Г. Перцев и Г. Гончаров собирают материал для жанровых картин. Заслуженный деятель искусств РСФСР М. Ахунов создает серию графических листов, посвященных трудовым будням мостозавода. Над портретами рабочих завода имени Коминтерна, также причастных к стройке века, трудятся художники Н. Сочнев, Э. Асташев, Ю. Казинер.

Молодым графикам В. Дмитриенко, В. Лосеву и Е. Жеребцову предстоит выехать на сооружение магистрали, где строители Воронежского стройтреста № 2 возвели прекрасную станцию «Муртыгит».

Все художники нашего коллектива горят большим желанием внести свой вклад в стройку Байкало - Амурской магистрали.

Е. ХОРОШИЛОВ,
художник, член правления Воронежской организации Союза художников РСФСР.

Выставка в кинотеатре

В фойе кинотеатра «Пролетарий» развернута выставка графических работ (пастель, акварель) воронежского художника Евгения Хорошилова.

На выставке представлены натюрморт и пейзаж. Сочные и гармоничные по цвету, разнообразные по сюжету, они не оставляют зрителя равнодушным. Евгений Хорошилов много ездит по нашей стране, бывает за рубежом. На выставке можно увидеть несколько его работ, выполненных после поездки по ЧССР.

РЕКЛАМА РЕКЛАМА РЕКЛАМА

ТЕАТРЫ

ГАСТРОЛИ КУЙБЫШЕВСКОГО АКАДЕМИЧЕСКОГО ТЕАТРА ДРАМЫ им. М. ГОРЬКОГО. В помещении театра опера и балета — Сегодня — **Дом на скале.** Завтра — **Шестой этаж.** В помещении академического театра драмы имени А. КОЛЬЦОВА. Сегодня **Дальше тишина.** Завтра — **Старомодная комедия** (19 час.).

«ПРОЛЕТАРИЙ» — БОЛЬШОЙ ЗАЛ — Игрушка (9, 10.45, 12.30, 14.15, 16, 17.45, 19.30, 21.15).

МАЛЫЙ ЗАЛ — Инкогнито из Петербурга (9, 10.45, 13.05, 14.50, 16.35, 18.20, 20.40).

ЗАЛ ХРОНИКИ — Новые испанцы (9, 12.15, 15.30, 17.15, 20.30). Голубая вода — белая смерть (10.45, 14, 19 час.).

КИНО

«СПАРТАК» — Золотые дуны призрака (9, 10.45, 12.30, 14.20, 16.10, 18, 19.50, 21.35).

«ДРУЖБА» — Золотые дуны призрака (9, 10.50, 12.40, 14.30, 16.20, 18.20, 20.10).

«ЮНОСТЬ» — Усатый нянь (9, 12.30, 14.15, 16). Мальчишку звали капитаном (10.40). О, счастливчик! (две серии) (17.35, 20.05).

«ЭКРАН» — Сборная программа мультфильмов (9.30). Любовь — это жизнь (две серии) (11, 13.30, 16, 18.25, 20.50).

«ЛУЧ» — Доктор из провинции (9, 10.40, 12.20 — удлиненный сеанс, 16, 17.35, 20.50). Фанфан-тюльпан (14.20, 19.10).

«КОМСОМОЛЕЦ» — Любовь — это жизнь (две серии) (10, 12.30, 15, 17.30, 20 час.).

«ПЕРВОМАЙСКИЙ» — Честь гайдука (9, 12.45, 16.30, 20.15). Красные дипнуйеры (10.50, 14.35, 18.20).

«РОДИНА» — КРАСНЫЙ ЗАЛ — Честь гайдука (11.50, 13.40 — удлиненный сеанс, 16, 17.40, 19.20, 21 час).

ГОЛУБОЙ ЗАЛ — Вооружен и очень опасен (11, 12.50, 14.40, 16.30, 18.20 — удлиненный сеанс, 20.30 — удлиненный сеанс).

«ЗАРЯ» — Любовь — это жизнь (две серии) (10, 12.30, 15, 17.30, 20 час.).

«СТАРТ» — Разница в полчаса (10, 11.45, 13.30 — удлиненный сеанс, 16, 17.45 — удлиненный сеанс, 20 час.).

ДВОРЕЦ КУЛЬТУРЫ ИМЕНИ 50-летия ОКТЯБРЯ — МАЛЫЙ ЗАЛ—Настоящий тбилисец (18, 20 час.).

ДВОРЕЦ КУЛЬТУРЫ ИМЕНИ К. МАРКСА — Фанфан-тюльпан (16.30, 18.30, 20.30).

«БЕРЕЗКА» — Судьба (две серии) (16.45, 20 час.).

«ЗЕЛЕНЫЙ ТЕАТР» — Трое на снегу (20.30).

ГОСЦИРК
22, 23, 25 июня
ПОСЛЕДНИЕ ДНИ РАБОТЫ ПРОГРАММЫ НОВОГО МОСКОВСКОГО ЦИРКА
ПРОГРАММА В ДВУХ ОТДЕЛЕНИЯХ
В паузах — популярный номер
МАР (Евгений МАЙХРОВСКИЙ)
Начало представлений в 19 час. 30 мин.

НОВОСТИ АЭРОФЛОТА

Воронежский аэрофлот с 26 июня открывает новые авиалинии
ВОРОНЕЖ—БОРИСОГЛЕБСК и БОРИСОГЛЕБСК — МОСКВА
Рейс будет выполняться на турбовинтовом самолете АН-24 по понедельникам, средам, пятницам.
Вылет из Воронежа в Борисоглебск в 7 час. 30 мин., время в пути 40 мин., вылет из Борисоглебска в Москву в 8 час. 50 мин., в Воронеж в 13 час. 50 мин.
Городское агентство воздушных сообщений.

ОТДЕЛ КУЛЬТУРЫ ГОРИСПОЛКОМА
ВОРОНЕЖСКАЯ ОБЛАСТНАЯ ФИЛАРМОНИЯ
X фестиваль симфонической музыки
«ВОРОНЕЖСКОЕ ЛЕТО»
Концерты состоятся в парках:
23 июня — Левобережного района, начало в 19 часов.
24 июня — городской парк культуры и отдыха, начало в 13 час. 30 мин.
24 июня — парка Советского района, начало в 16 часов.
24 июня — Ленинского района, начало в 19 часов.
25 июня — парка Ленина, начало в 16 часов.
25 июня — городской парк культуры и отдыха, начало в 19 часов.
25 июня — парк Дома офицеров, начало в 19 часов.
Исполнители:
СИМФОНИЧЕСКИЙ ОРКЕСТР ВОРОНЕЖСКОЙ ФИЛАРМОНИИ
Дирижер — Борис ТЕМИРКАНОВ
Солисты:
Дипломант Всероссийского конкурса Ирина МАЙОЧАЯ (лирико-колоратурное сопрано)
Александр ПИВОВАРОВ (флейта)
Михаил СОСНОВСКИЙ (баритон)

ВНИМАНИЮ РУКОВОДИТЕЛЕЙ ПРЕДПРИЯТИЙ, УЧРЕЖДЕНИЙ, ВУЗОВ, СПОРТИВНЫХ ОРГАНИЗАЦИЙ.
Воронежское бюро путешествий и экскурсий с 1 августа 1978 года принимает предварительные заявки на обслуживание совещаний, симпозиумов, конференций, спортивных соревнований.
В обслуживание входит:
проживание в комфортабельной гостинице.
питание в ресторане.
зал заседаний на 150 мест, городские и загородные экскурсии.
Гостиница, ресторан, зал заседаний находятся в одном здании (туристский комплекс «Спутник») — Московский проспект, 145.
Оплата за обслуживание принимается по безналичному и наличный расчет.
Обращаться по адресу: г. Воронеж, ул. Плехановская, 2. Телефон для справок 66-7-26.

ВОРОНЕЖСКИЙ ГОСУНИВЕРСИТЕТ
ПРОИЗВОДИТ ПРИЕМ НА МЕСЯЧНЫЕ ПОДГОТОВИТЕЛЬНЫЕ КУРСЫ.
Занятия на курсах познакомят слушателей с требованиями вступительных экзаменов на все факультеты университета и позволят повторить под руководством опытных преподавателей основные разделы учебной программы. Это обеспечит абитуриентам более успешную сдачу экзаменов.
На курсы принимаются лица, имеющие среднее образование.
Учащимся выпускных классов средних школ можно поступить на курсы, не дожидаясь окончания экзаменов на аттестат зрелости, — достаточно взять справку из школы.
Для поступления на курсы необходимо представить лично или почтой следующие документы:
Заявление на имя директора курсов с указанием факультета, на который намерен поступать учащийся, полный адрес места жительства, где и кем работают родители, иностранный язык, который изучался в школе;
копию аттестата или справку из школы для учащихся выпускных классов, не получивших еще аттестат;
квитанцию о переводе денег за обучение на курсах.
Все перечисленные документы представляются одновременно по адресу: г. Воронеж, 394693, пл. Ленина, 10, комната 73, подготовительные курсы.
Плата за обучение на курсах в размере 10 руб. высылается почтовым переводом по адресу: г. Воронеж, городское управление Госбанка, расчетный счет 141526, Воронежский госуниверситет.
Начало занятий на курсах 1 июля.
За всеми справками обращаться: г. Воронеж, пл. Ленина, 10, комната 73, подготовительные курсы, телефон 5-03-62.

ВОРОНЕЖСКИЙ ЛЕСОТЕХНИЧЕСКИЙ ИНСТИТУТ
ОБЪЯВЛЯЕТ ПРИЕМ СЛУШАТЕЛЕЙ НА ОЧНЫЕ МЕСЯЧНЫЕ И ДВУХНЕДЕЛЬНЫЕ КУРСЫ ПО ПОДГОТОВКЕ К ПОСТУПЛЕНИЮ В ИНСТИТУТ НА ЛЮБОЙ ФАКУЛЬТЕТ.
На курсы принимаются лица, имеющие среднее образование.
Институт готовит инженеров по следующим специальностям: лесное хозяйство, лесоинженерное дело, машины и механизмы лесной и деревообрабатывающей промышленности, технология деревообработки, автомобильное хозяйство, экономика и организация лесной промышленности и лесного хозяйства.
Занятия на курсах под руководством квалифицированных преподавателей позволят абитуриентам повторить основные разделы программы: по математике, физике, химии, русскому языку и литературе, в объеме требований вступительных экзаменов и технических вузов.
Для поступления на курсы необходимо представить лично или выслать почтой следующие документы:
заявление на имя ректора института, в заявлении указать избранный факультет, место работы и занимаемую должность, родителей; почтовую квитанцию о переводе денег за обучение на курсах.
Плата за обучение на месячных подготовительных курсах 10 рублей, на двухнедельных 5 рублей перечисляется почтовым переводом через любое почтовое отделение на расчетный счет № 141021 Воронежского горуправления Госбанка.
Занятия будут проходить в 2 смены, начало занятий на месячных подготовительных курсах 3 июля, на двухнедельных — 17 июля 1978 года.
Адрес института: 394613, г. Воронеж, ул. Тимирязева, 8. Воронежский лесотехнический институт. Подготовительные курсы.
Справки по телефону 6-46-80.

ВОРОНЕЖСКИЙ ГОСУДАРСТВЕННЫЙ ИНСТИТУТ ИСКУССТВ
объявляет прием студентов на дневное отделение на 1978—79 учебный год
На музыкальный и театральный факультеты по следующим специальностям: фортепиано; оркестровые инструменты (все инструменты симфонического оркестра); народные инструменты: баян, домра, балалайка, гитара; хоровое дирижирование; пение; актер драмы и кино.
На музыкальный факультет принимаются лица, окончившие музыкальное училище или среднюю специальную музыкальную школу и успешно выдержавшие вступительные экзамены по следующим дисциплинам:
Специальность (экзамен включает в себя: исполнение сольной программы, сольфеджио, гармонию, теорию музыки — для поступающих на вокальное отделение, фортепиано — для поступающих по специальности хоровое дирижирование, дирижирование — для поступающих на отделение народных инструментов, коллоквиум).
Русский язык и литература (письменно и устно).
История СССР (устно).
На театральный факультет принимаются лица, имеющие среднее образование и успешно выдержавшие вступительные экзамены по следующим дисциплинам:
Специальность (к экзамену необходимо подготовить стихотворение, басню, отрывок из прозаического произведения).
Русский язык и литература (письменно и устно).
История СССР (устно).
Одновременно объявляется прием на вечернее отделение по следующим специальностям:
фортепиано; оркестровые инструменты; народные инструменты; хоровое дирижирование.
Прием документов до 5 июля 1978 года.
Приемные экзамены с 6 по 25 июля 1978 года.
Иногородние студенты, остро нуждающиеся в жилье, обеспечиваются общежитием.
Стипендия назначается на общих основаниях.
Адрес: 394043, г. Воронеж, Березовая роща, 54. Телефон: 5-94-50.

В МАГАЗИНАХ ЦЕНТРАЛЬНОГО ГОРПИЩЕТОРГА:
№ 5 — ул. Пушкинская, 2;
№ 21 — проспект Революции, 58;
№ 167 — ул. Березовая роща, 70;
№ 148 — ул. Машиностроителей, 80;
№ 219 — ул. Дорожников, 23;
№ 46 — ул. Хользунова, 33, а также в киосках объединения мелкорозничной сети в продаже постоянно имеется мороженое в ассортименте: сливочное, сливочное с наполнителем, молочное, фруктовое.
Мороженое пользуется большой популярностью у детей и взрослых, летом и зимой.
Для его приготовления используются высококачественные продукты:
сливки, молоко, сливочное масло, сахар, фрукты, ягоды, орехи, шоколад.
Оно обладает высокой калорийностью, а вкус его не вызывает никаких споров.

ВОРОНЕЖСКИЙ ПОЛИТЕХНИЧЕСКИЙ ИНСТИТУТ
приглашает рабочих, служащих и школьников выпускных классов на «ДЕНЬ ОТКРЫТЫХ ДВЕРЕЙ».
1 июля 1978 г. в 10 часов «День открытых дверей» проводят факультеты:
механико - технологический, авиационный (адрес: Плехановская, 11);
физико-технический (адрес: Московский проспект, 14).
2 июля в 10 часов «День открытых дверей» проводят радиотехнический, электротехнический и инженерно-экономический факультеты.
(Адрес: 9-й км. Задонского шоссе, автобус № 14, трамвай № 20).

Адрес редакции: 394746, ГСП, г. Воронеж, центр, проспект Революции, 39. Телефоны: приемной редактора — 5-36-03. Отделов: партийной жизни — 5-34-72 и 5-36-07, пропаганды и культуры — 5-44-17 и 5-65-45, промышленно-транспортного — 5-26-62 и 5-34-52, сельскохозяйственного — 5-24-80 и 5-43-57, социально-бытового строительства — 5-46-29, писем и рабселькоров — 5-73-91, 5-44-32 и 5-34-79, информации — 5-14-77 и 5-38-15, общественной приемной — 5-34-79, объявлений — 5-25-21.

ЛЕ01805. Воронеж, типография издательства «Коммуна», проспект Революции, 39. Заказ № 10091-78 г.