Данное издание оцифровано в Воронежской областной универсальной научной библиотеке им. И.С. Никитина

394018, г. Воронеж, пл. Ленина, 2 / ул. Орджоникидзе, 36

Понедельник– четверг 9.00-20.00
Суббота, воскресенье 12.00-20.00
Пятница -выходной

http://vrnlib.ru
http://vk.com/vounb
e-mail: vounb@mail.ru
+7 (473) 255-05-91

БИБЛИОТЕКА ... С. ПЕТЕРБУРГА

ПРОЛЕТАРИИ ВСЕХ СТРАН, СОЕДИНЯЙТЕСЬ!

Коммуна

Орган Воронежского обкома КПСС и областного Совета народных депутатов

ГАЗЕТА ОСНОВАНА 20 мая 1917 года | № 63 (17648) | ПЯТНИЦА, 16 марта 1979 г. | Выходит ежедневно, кроме понедельника | Цена 2 коп.

НАВСТРЕЧУ СУББОТНИКУ

С высокой активностью идет подготовка к Всесоюзному коммунистическому субботнику в коллективе завода имени Калинина. Решено в этот день собрать два пресса модели КД2330 усилием по 100 тонно-сил и досрочно закончить изготовление 2000 деталей, предусмотренных четырехмесячным заказом областного объединения «Сельхозтехника». Не связанные с основным производством работники соберут 20 тонн металлолома, будут участвовать в строительстве сооружаемого хозяйственным способом девятиэтажного дома.

• • •

На Воронежском заводе имени Дзержинского в день коммунистического субботника предусмотрено выпустить продукции на 58 тысяч рублей. Не занятые в цехах работники предприятия будут участвовать в сборе металлолома, благоустраивать свою территорию и жилой зоны, в подготовке к весенне-летнему оздоровительному сезону базы отдыха «Горка» в Рамонском районе, пионерлагеря «Огонек» и детского сада-яслей в поселке Сомово.

• • •

В воронежском совхозе «Тепличный» 21 апреля на рабочих местах с высокой производительностью будут трудиться 150 человек. Они соберут до десяти тонн огурцов, что почти в полтора раза превысит обычный дневной сбор, произведут на своей территории посадку 60 декоративных деревьев и разобьют цветочные газоны.

15 ДНЕЙ ДО КОНЦА КВАРТАЛА

ТОВАРИЩ! ПРОВЕРЬ, КАК ВЫПОЛНЯЮТСЯ ПЛАНЫ И СОЦИАЛИСТИЧЕСКИЕ ОБЯЗАТЕЛЬСТВА

На календаре — 16 марта. До конца первого квартала осталось две недели. В социалистическом соревновании трудящихся области за выполнение планов и социалистических обязательств четвертого года пятилетки первый — стартовый — квартал должен создать добрый задел, хороший ритм труда на весь год в каждом коллективе, во всех отраслях народного хозяйства. В газету «Коммуна» уже поступают сообщения с мест о досрочном завершении квартальных заданий коллективами промышленности, строек, транспорта, сельского хозяйства. Это заявляют о себе правофланговые соревнования, у которых слово не расходится с делом, кто ценит фактор времени и не допускает снижения темпов, срывов ни на один день.

Сегодня речь идет не о дне, а целом квартале — четверти года, и от того, как сложатся его итоги, будет зависеть не только этапное место в соревновании того или иного коллектива, но и перспективы дальнейшей работы. Упущенное время, неиспользованные вчера и сегодня возможности трудно восполнимы. Потребуются дополнительные усилия для того, чтобы наверстать потери, восполнить недобор продукции в следующем квартале.

Правильно поступают в тех коллективах, где держат на строгом учете каждый день, каждый час рабочего времени, анализируют темпы труда, сопоставляют их с плановыми наметками месяца, квартала, года, своевременно видят плюсы и минусы, определяют действенные меры к повышению эффективности производства и качества работы.

Четкие, конкретные задачи тружеников городов и сел в четвертом году пятилетки поставлены в речи Генерального секретаря ЦК КПСС, Председателя Президиума Верховного Совета СССР товарища Л. И. Брежнева перед избирателями Бауманского избирательного округа г. Москвы. Ими руководствуются воронежцы, соревнуясь за достижение новых высоких рубежей.

Более широкий размах приобретает движение работать без отстающих. Вслед за рабочими промышленных предприятий, строек, транспорта в него включаются животноводы. Поддержанный обкомом КПСС почин тружеников новоусманского совхоза имени Ленина, призвавших всех животноводов области работать ритмично, стабильно выполнять планы и обязательства по производству и заготовкам животноводческой продукции, находит сейчас массовое распространение.

И все же мы не можем сказать, что везде, во всех коллективах задания первого квартала выполняются успешно. В ряде отраслей промышленности, строительстве, в сельском хозяйстве не лучшим образом сложились итоги первых месяцев текущего года, образовалась немалая задолженность в выпуске продукции, в ряде мест квартальные планы оказались под угрозой срыва. И все же есть возможность поправить положение при условии, если партийные, советские, профсоюзные, комсомольские организации должным образом мобилизуют коллективы, приведут в действие все резервы, обеспечивающие выполнение планов первой четверти года.

Две недели до конца квартала. Пусть каждый трудовой день станет ударным, решающим в борьбе за выполнение намеченной программы. Шире размах социалистического соревнования под девизом: «Работать без отстающих!».

ДОБРЫЕ ВЕСТИ

БОБРОВСКИЕ КОЛХОЗЫ «Путь к коммунизму», имени Калинина первыми в районе закончили протравливание семян ячменя — важной яровой культуры. Успешно ведут эту работу в колхозах «Память Ленина», «Память Кирова», совхозах «Никольский» и «Бобровский».

В НАЧАЛЕ ЗИМЫ в колхозе имени Жданова Нижнедевицкого района были организованы курсы трактористов, на которых занимаются двенадцать человек. Занятия проводятся три раза в неделю. Пополнение механизаторскими кадрами решит вопрос с переходе на двухсменную работу агрегатов. Кстати, среди тех, кто успешно заканчивает курсы, — две девушки— Анна Гришина и Валентина Крынина.

УПРАВЛЕНИЕ СЕЛЬСКОГО ХОЗЯЙСТВА Репьевского райисполкома провело двухдневный семинар со звеньевыми механизированных звеньев по выращиванию кукурузы и подсолнечника. Перед собравшимися выступили специалисты и технологи производства. Состоялся широкий обмен опытом работы. После семинарских занятий была проведена переаттестация звеньевых.

Первое место в социалистическом соревновании на заводе имени Дзержинского занимает бригада автоматчиков, которую возглавляет бригадир Виктор Карнаушкин. На снимке вы видите членов этого дружного, сплоченного коллектива (слева направо): Борис Ворошилин, Сергей Тепляков, Петр Горбачев, Виктор Карнаушкин и Михаил Чернушкин.

Фото В. Майорова.

ВЕРНЫЙ КУРС

В самом углу сборочного цеха № 2 стоят четыре разных станка: два строгальных, фрезерный и шлифовальный. И работает на них один человек — коммунист Николай Григорьевич Есипов.

Вот он стоит у шлифовального станка, замеряет деталь. Да, он не ошибся, размеры выдержаны. Затем устанавливает эту деталь на строгальный станок. И вот уже посыпались первые витки стружки. А Николай Григорьевич тем временем переходит к фрезерному. Даром не теряется ни минуты.

В обязательствах Николая Григорьевича на 1979 год записано: «Выполнить годовое задание ко 2-й годовщине Конституции СССР». Уверенность станочника в своих силах вполне оправдана. За долгие годы работы он в совершенстве освоил многие смежные специальности.

— Качество деталей, изготовленных Есиповым, — говорит старший контрольный мастер Н. И. Емельянов, — безупречное. Он много лет имеет личное клеймо.

Когда товарищи выбрали коммуниста Есипова народным контролером, он воспринял это как повод еще раз прикинуть, все ли резервы он использует, чтобы сократить потери металла, повысить производительность труда. Ведь чтобы контролировать других, нужно самому быть на высоте.

...Недавно Есипов обрабатывал клинья, важную и ответственную деталь станка. Заготовки для них поступали из кузнечно - заготовительного цеха с большими припусками. Приходилось гнать в стружку десятки миллиметров металла. Есипов обратился в кузнечный цех, к технологам с просьбой изменить чертеж. Возможно, кто-то другой на его месте сказал бы: «Что нервы портить? Мое дело маленькое, пусть начальство думает».

— Иду как-то мимо кладовой, — рассказывал Н. М. Емельянов, — слышу голос Есипова: «Да разве можно их — в отходы? В них ведь металла почти 2 килограмма!». Оказалось, кладовщица не принимает у него державки для резцов. Он собирал их, чтобы в инструментальном цехе на них заменили твердосплавные пластинки, и они снова пошли в дело. А тут говорят: «Бросай в ящик». Есипов этого так не оставил. Выступил на партийном собрании, его поддержали другие коммунисты. Теперь все сдают державки в кладовую.

Николай Григорьевич душой болеет за производство. Поэтому и трудится он на совесть, крепко держит данное слово. Время, прошедшее с начала года, говорит о том, что коммунист Есипов идет верным курсом к намеченным рубежам.

Л. АЛЕХИНА.
Станкостроительный завод.

ДЕРЖАТ СЛОВО

Коллектив Воронежского мостостроя с опережением графика выполняет заказ по изготовлению трех пролетных строений для моста через реку Пяхупр на железной дороге Сургут—Уренгой. К месту монтажа уже отгружены 600 тонн металлоконструкций. Высоких показателей при изготовлении их добиваются комплексные бригады, руководимые коммунистами В. И. Корнеевым и А. В. Федосовым.

Рабочие и специалисты предприятия стремятся все 1100 тонн металлоконструкций этого моста изготовить на месяц раньше срока.

• • •

Среди правофланговых социалистического соревнования в Воронежском домостроительном комбинате в эти дни идет бригада маляров, возглавляемая кавалером ордена Трудового Красного Знамени М. Н. Кирейчевой. Этот дружный коллектив работает по прогрессивному методу бригадного подряда и систематически сокращает сроки отделочных работ, сдавая их с первого предъявления.

В настоящее время отделочники ведут работы в двух сооружаемых девятиэтажных крупнопанельных домах в Северном жилом микрорайоне. В своих повышенных обязательствах они решили в первом квартале добиться выработки 34 квадратных метра площадей на каждого при норме 20. А фактическая выработка уже достигла по 42 квадратных метра.

• • •

Сортировщица молодой коммунист Семилукского завода огнеупоров Л. И. Минина в эти мартовские дни выполняет задания в среднем до 193 процентов. Теперь в смену она рассортировывает сверх задания по 16,5 тонны огнеупорных изделий. К 109-й годовщине со дня рождения В. И. Ленина она стремится иметь на своем счету с начала года не менее тысячи тонн рассортированных огнеупорных изделий сверх плана.

● Месячник доставки кормов

ВРЕМЯ НЕ ЖДЕТ

В области продолжается месячник по завозу грубых кормов к фермам на период весенней распутицы. Первыми выполнили задания месячника механизаторы и транспортники Острогожского и Поворинского районов, доставившие за 20 дней к местам назначения соответственно 8,1 тысячи и 3,7 тысячи тонн кормов.

Много завезли их с дальних полей и лугов механизированные бригады колхозов и совхозов Семилукского, Бутурлиновского, Каширского районов, которые близки к завершению оперативных заданий.

Иная картина в хозяйствах Ольховатского, Лискинского, Борисоглебского районов, где две трети кормов еще оседает на участках их скирдования, а по верхнехавским дорогам проследовали к фермам лишь редкие обозы, в которых было 1,2 тысячи тонн соломы и сена при задании восемь с половиной тысяч тонн.

А время не ждет.

В. ВИТЧИНКИН,
первом областного управления.

● Молочное животноводство

СТУПЕНЬКИ ВВЕРХ

ВЗАЛЕ воцарилась глубокая тишина, когда на трибуну поднялась доярка колхоза «Вёрный путь» Лидия Григорьевна Бакаева. Все ждали, что скажет лучшая доярка района здесь, на слете доярок, перешагнувших в 1978 году трехтысячный рубеж.

— В четвертом году пятилетки,—подчеркнула она,—наши доярки приняли обязательство получить 5328 центнеров молока, то есть от каждой фуражной коровы не менее 2800 килограммов. Лично я обязуюсь надоить за лактационный период по 3800 килограммов от коровы... В прошлом году мы продали на 95 центнеров больше молока, чем намечали в обязательствах. В 1979 году удвоим эту цифру.

Один за другим поднимались на сцену передовики. Они рассказывали о достигнутых показателях, намечали высокие рубежи на нынешний год.

Доярка госплемзавода «Тойда» Светлана Васильевна Двойненковская заявила:

— Беру обязательство надоить в 1979 году по четыре тысячи килограммов молока.

И едва прозвучала эта фраза, Лидия Григорьевна Бакаева попросила еще слово:

— Здесь Двойненковская взяла ориентир на четыре тысячи килограммов молока от коровы. Я ее поддерживаю! От намеченного не отступлюсь — надою по 4000 килограммов!

В конце девятой пятилетки впервые надоила Лидия Григорьевна по 3000 килограммов молока, да так с той поры и поднимается с одной ступеньки на другую, идет от одного показателя к другому, более высокому. В год юбилея нашей Родины Бакаева получила по 3700 килограммов, а прошлом — по 3811 килограммов. Теперь новый рубеж!

— Раз уже дала слово перед подругами, то его надо обязательно сдержать, — сказала Бакаева. — Начало неплохое: за январь и февраль надоила почти по 700 килограммов молока от коровы. За первый квартал обязательно получу по 1050—1100 килограммов.

В. МИРОНЕНКО.
заведующий сельхозотделом газеты «Заветы Ильича».
Панинский район.

УЧАТСЯ СЕКРЕТАРИ ПЕРВИЧНЫХ ПАРТОРГАНИЗАЦИЙ

Обком КПСС провел областной семинар секретарей парткомов и партбюро колхозов, совхозов, других сельскохозяйственных предприятий и организаций. На нем рассмотрены вопросы дальнейшего повышения уровня партийного руководства сельскохозяйственным производством, усиления организаторской и политической работы сельских парторганизаций по мобилизации трудящихся на выполнение решений ноябрьского (1978 г.) Пленума ЦК КПСС и указаний Генерального секретаря ЦК КПСС, Председателя Президиума Верховного Совета СССР товарища Л. И. Брежнева.

Перед участниками семинара выступили заведующие отделами обкома КПСС Е. А. Вихров, В. С. Головин и А. П. Казьмин.

Опытом партийной работы поделились первый секретарь Таловского райкома партии Л. Д. Воротников, секретари парткомов — колхоза имени Ильича Острогожского района Н. В. Раузов, межхозяйственного предприятия «Великий Октябрь» Бутурлиновского района И. М. Дрокин, совхоза «Садовский» Новохоперского района Т. И. Серикова, колхоза «Первомайский» Россошанского района Ф. И. Безручко, птицеводческого объединения «Забродненское» Калачеевского района И. Е. Тютюнников, колхоза «Знамя коммунизма» Новоусманского района В. С. Головин и заведующий организационным отделом Воробьевского райкома КПСС С. Н. Шелестов.

В работе семинара принял участие и выступил секретарь обкома партии И. Ф. Юшин.

● Ответ держат должники

ЧТОБЫ НАСТУПИЛ ПЕРЕЛОМ

Среди тех, кто допустил отставание в феврале и с начала года, — объединение «Воронежстройматериалы». Предприятия его недодали потребителям значительное количество продукции, снизили важные технико-экономические показатели. О причинах отставания и принимаемых мерах перед воронежцами отчитывается главный инженер объединения В. К. ЗЕНИН:

Справка: февральский план по реализации продукции объединение выполнило на 92,1 процента, а двухмесячный — на 73. Недореализовано продукции в феврале на 110 тысяч рублей, за два месяца — более чем на 800 тысяч. Столь же низкие показатели по производительности труда (за февраль — 83,1 процента, за два месяца — 79,7), выпуску валовой продукции и другие. Стройки области недополучили много кирпича.

— Из пяти предприятий нашего объединения, — говорит В. К. Зенин, — с планом выпуска глиняного кирпича справляется лишь один — Семилукский комбинат стройматериалов. Остальные (два из них сезонные и два непрерывно работающие) допустили значительное отставание. Систематически, например, не справляются с заданиями Борисоглебский и Воронежский заводы стройматериалов, работу которых постоянно лихорадят различные организационно-технические неувязки.

Безусловно, на результатах работы объединения неблагоприятно сказались сложные погодные условия января и связанные с этим ограничения с подачей электроэнергии и других ресурсов, плохие дорожные условия, затруднившие доставку сырья и вывоз готовой продукции. К подобным неурядицам наши, в большинстве старые предприятия, особенно чувствительны. Преодолеть их не удалось, в результате заводы и комбинаты работали крайне неритмично, допускали большие простои. Немалой помехой явилась также нехватка на ряде заводов рабочей силы, моральная и физическая изношенность оборудования (в целом по объединению подлежит заменить не менее 60 процентов). Сказать, что Министерство промстройматериалов РСФСР и местные советские органы не оказали достаточной помощи объединению в преодолении этих и других недостатков, — значит, сказать не все. Наши командиры производства, партийные и общественные организации, безусловно, не сделали всего необходимого для приведения в действие внутренних резервов наших предприятий, мобилизации трудовых коллективов на безусловное выполнение планов и обязательств.

Итоги января и февраля обсуждены и проанализированы под критическим углом на предприятиях и в объединении, из них извлечены уроки, сделаны выводы. Намечен и осуществляется целый ряд мероприятий, направленных на ликвидацию допущенного отставания, обеспечение стабильной работы заводов и комбинатов, повышение технического уровня производства. Для увеличения выпуска глиняного кирпича ведется реконструкция Семилукского комбината стройматериалов. Это не только позволит в не столь отдаленном будущем обеспечить стабильную работу комбината, но и увеличить выпуск продукции, наладить изготовление лицевого кирпича. Крупная модернизация намечена и осуществляется на Воронежском заводе силикатного кирпича, оборудование которого по сути дела выработало свой ресурс и в значительной мере подлежит замене. В нынешнем году здесь будут пущены в ход еще четыре новых автоклава, что даст возможность предприятию выйти на уровень плана. На Воронежском заводе стройматериалов введена в действие новая туннельная печь. Это помогает успешно высвободить 30 рабочих. Здесь же ряд агрегатов переведен на жидкое топливо.

Большое внимание уделяется дальнейшему развитию социалистического соревнования под девизом «Работать без отстающих». На заводах и комбинатах внедряются прогрессивные формы организации труда, в том числе бригадный подряд. Укрепляются деловые контакты с железнодорожниками и автотранспортниками, от которых зависит доставка на предприятия сырья и вывоз оттуда готовой продукции. Принимаются меры по привлечению необходимой рабочей силы. Трудовые коллективы мобилизованы на преодоление имеющихся трудностей и ликвидацию допущенного отставания.

Руководство и партийная организация объединения считают, однако, что Министерство промстройматериалов РСФСР должно увеличить выделение средств для замены морально и физически устаревшего оборудования, оказать нам в этом помощь, а местные советские организации в соответствии с имеющимися на этот счет постановлением — в пятилетке выделении рабочей силы для наших заводов.

Эти и другие меры, несомненно, должны привести к улучшению работы наших заводов и объединения в целом, ликвидации допущенного отставания, успешному выполнению квартального и годового планов, а также повышенных обязательств.

ДРУЖЕСТВЕННЫЙ ВИЗИТ ЗАВЕРШЕН

ДЕЛИ, 15 марта. (ТАСС). Сегодня завершился официальный дружественный визит в Индию Председателя Совета Министров СССР А. Н. Косыгина. В аэропорту Палам, украшенном государственными флагами СССР и Индии, главу Советского правительства провожали премьер-министр Индии М. Десаи, заместитель премьер-министра Чаран Сингх, министр иностранных дел А. Б. Ваджпаи, государственный министр иностранных дел С. Кунду, другие члены правительства Индии, мэр Дели Р. К. Гупта, посол Индии в СССР И. К. Гуджрал, другие официальные лица. Среди провожавших находился посол СССР в Индии Ю. М. Воронцов.

На летном поле был выстроен почетный караул. Начальник почетного караула отдал рапорт главе Советского правительства. Были исполнены государственные гимны СССР и Индии. А. Н. Косыгин обошел строй почетного караула.

• • •

В этот же день А. Н. Косыгин возвратился в Москву. (ТАСС).

РЕШИТЕЛЬНОЕ РАЗОБЛАЧЕНИЕ

Клеймя позором китайских агрессоров, советские люди решительно разоблачают маневры наследников «великого кормчего», направленные на обман общественного мнения. Вместе со всем прогрессивным человечеством они требуют положить конец грязной авантюре Пекина во Вьетнаме, прекратить провокации маоистов на границе с Лаосом.

— Как президент Национальной ассоциации детских и юношеских писателей СССР я присоединяю свой голос ко всем тем, кто решительно протестует против вероломной и наглой агрессии китайских гегемонистов, — заявил Герой Социалистического Труда писатель С. Михалков. — Эта агрессия — позорный, циничный акт. Все прогрессивное человечество отмечает сейчас Международный год ребенка. И в это самое время китайские оккупанты зверски убивают мирных жителей — женщин и детей. Пекинская военщина попрала законы человечности, бросила вызов всем людям доброй воли, отняла у детей право на счастливую и радостную жизнь подрастающего поколения.

Кузнец горьковского автозавода Герой Социалистического Труда Л. Карцев сказал:

— Пытаясь обмануть мир фальшивкой о «выводе войск», пекинские захватчики продолжают обрушивать снаряды на мирные вьетнамские города, жерделостовать, убивать женщин, стариков и детей. Поистине беспрецедентны наглость и подлость распоясавшегося агрессора, творящего свои черные дела с молчаливого одобрения своих новоиспеченных «друзей». Несмотря на тяжелое поражение, пекинская клика не отказалась от своих коварных замыслов — аннексии оккупированных районов СРВ.

(ТАСС).

ПОВЫШАТЬ БОЕВИТОСТЬ ПАРТИЙНЫХ ОРГАНИЗАЦИЙ

С пленума Воронежского горкома КПСС

Как уже сообщалось, состоялся второй пленум Воронежского горкома КПСС, обсудивший вопрос «О дальнейшем повышении боевитости первичных партийных организаций, ответственности коммунистов города за успешное выполнение планов 1979 года и десятой пятилетки в свете задач, вытекающих из речи Генерального секретаря ЦК КПСС, Председателя Президиума Верховного Совета СССР товарища Л. И. Брежнева на встрече с избирателями Бауманского избирательного округа г. Москвы».

Докладчик — первый секретарь горкома КПСС В. К. Аладин и выступившие в прениях отметили, что речь товарища Л. И. Брежнева на встрече с избирателями находится в центре внимания коммунистов, всех трудящихся города. В ней содержится глубокий марксистско - ленинский анализ коренных проблем современности, выдвинута программа дальнейшего подъема социалистической экономики и улучшения жизни народа, совершенствования социалистической демократии, упрочения братской дружбы народов Советского Союза.

Претворяя в жизнь решения XXV съезда партии, последующих Пленумов ЦК КПСС, трудящиеся Воронежа, как и весь советский народ, под руководством партийных организаций за истекшее время пятилетки достигли новых рубежей в повышении эффективности всех отраслей экономики, в решении социальных задач. По результатам 1978 года коллективы производственных объединений «Электроника», имени Калинина, завода имени Кирова, стройтреста № 2 признаны победителями Всесоюзного, а коллектив производственного объединения «Работница» и город Воронеж — Всероссийского социалистического соревнования.

По достоинству оценивая достигнутое, участники пленума отмечали, что не все первичные партийные организации города, райкомы КПСС работают творчески и в полную силу. Некоторым из них не хватает целеустремленности, деловитости, умения видеть перспективу, настойчивости и последовательности в достижении поставленной цели.

По итогам двух месяцев текущего года каждое пятое промышленное предприятие, Железнодорожный, Коминтерновский, Левобережный, Советский районы и промышленность города в целом выполнили планов по основным технико - экономическим показателям. Страна недополучила воронежской продукции, в том числе экскаваторов и сельхозмашин, кузнечно - прессового и горно - обогатительного оборудования, каучука, шин, мебели. Не выполнены плановые задания и в капитальном строительстве.

В то же время совершенно ясно, что там, где партийные организации неустанно направляют свои силы на повышение эффективности производства, умеют мобилизовать коммунистов, всех тружеников на выполнение стоящих задач, — налицо ощутимые результаты.

Взять, к примеру, партийную организацию объединения «Электроника». Умело расставляя партийные силы, специалистов, кадры среднего звена, направляя и координируя усилия низовых звеньев партии, она сумела добиться высокой организованности и четкости на всех участках.

Еще совсем недавно подвергалась критике партийная организация и администрация станкостроительного завода. На предприятии сделали из этого правильные выводы. Здесь обращено особое внимание на всемерное повышение боевитости каждого звена партийной организации, целесообразную расстановку и повышение авангардной роли коммунистов в производственной и общественной жизни. Хотя на предприятии еще немало нерешенных вопросов, уже заметно определились и положительные сдвиги.

Совершенствуя руководство экономикой, партийные организации призвали обеспечить в этом году рост валовой продукции не менее, чем на 8, а производительность труда — на 8,8 процента с тем, чтобы выйти на уровень директивных заданий, установленных на четвертый год пятилетки.

Выступая перед трудящимися Бауманского избирательного округа г. Москвы, товарищ Л. И. Брежнев подчеркнул, что «...сейчас нет дела более важного, чем хозяйское, предельно рациональное использование всех наших возможностей и богатств». Исходя из этих требований, пленум горкома КПСС поставил конкретные задачи перед партийными организациями предприятий транспорта, строительства, сферы обслуживания.

Осуществление всего намеченного, подчеркивалось на пленуме, требует большой и напряженной работы всех звеньев хозяйственного механизма города, дальнейшего повышения активности и боевитости партийных организаций, улучшения форм и методов их деятельности.

Важная роль принадлежит низовым партийным звеньям, которые усилили свое влияние на дела внутрипартийной жизни, хозяйственную деятельность коллективов. В городе действуют четыре с половиной тысячи партийных групп.

Отмечалась положительная работа партийной группы ампульного цеха химико-фармацевтического завода, где партгруппоргом М. Е. Лобова. Откликнувшись на патриотическое начинание коммунистов производственного объединения «Электроника», партийная группа позаботилась о том, чтобы в движение за обеспечение максимального личного вклада включились не только коммунисты, но и беспартийные. Заводская партийная организация, опираясь на опыт партгруппы т. Лобовой, многое сделала для того, чтобы в этом движении участвовали все труженики предприятия. Это в решающей мере способствует устойчивой и ритмичной работе всего коллектива завода.

Практика показывает, что там, где партийная организация переносит центр оргаизаторской работы в свои низовые звенья, всемерно заботится о повышении их роли и влияния на все стороны трудовых коллективов, там успешно решаются вопросы развития экономики и воспитания людей.

Об этом говорил, в частности, секретарь парткома завода «Электросигнал» Н. С. Меньшов. Успешное решение стоящих задач, указал он, во многом зависит от правильной расстановки коммунистов. Осуществляя руководство низовыми звеньями, парком особое внимание уделяет партийным группам. Регулярно рассматривает их деятельность на своих заседаниях, ставит перед ними конкретные задачи, постоянно оказывает помощь партгруппорам на местах, обобщает и распространяет лучший опыт организаторской и политической работы.

Аппаратчица завода имени Кирова партгрупорг А. П. Саввина в своем выступлении сказала, что партгруппа систематически рассматривает вопросы, связанные с изысканием новых резервов повышения производительности труда. Взвесив свои возможности, коммунисты партгруппы выступили с инициативой «Экономия и бережливость в большом и малом — забота каждого». Большое внимание они уделяют воспитанию у рабочих чувства высокой ответственности за результаты труда всего коллектива. И эта работа дает положительные результаты. Только в прошлом году коллектив сэкономил сырья и энергоресурсов на 8,5 тысячи рублей, себестоимость продукции снижена на 11,2 тысячи рублей.

Повышению ответственности коммунистов посвятила свое выступление секретарь цеховой партгруппы цеха ампульного химико-фармацевтического завода Г. Ф. Плотникова.

Однако отдельные партийные организации допускают снисходительное отношение к недостаткам в работе низовых звеньев, подходят кампанейски к анализу их деятельности. По этой причине цеховые партийные организации и партгруппы не стали надежной опорой парткомов и партбюро производственного объединения «Прогресс», трестов «Воронежмеатстрой», «Юговостокгражданстрой», автоколонны 1747 и других. Здесь низовые партийные звенья слабо мобилизуют коммунистов всех тружеников на выявление и использование новых резервов, мирятся с фактами нарушения трудовой дисциплины.

В докладе и выступлениях подчеркивалось, что партийные организации должны научиться работу по подбору, расстановке и воспитанию кадров, развивать критику и самокритику, повышать уровень партийных собраний, совершенствовать контроль и проверку исполнения, больше уделять внимания работе народных депутатов местных Советов, профсоюзных и комсомольских организаций.

В принятом постановлении определены конкретные задачи по дальнейшему повышению боевитости партийных организаций, ответственности коммунистов за успешное выполнение планов 1979 года и десятой пятилетки, намечена широкая программа деятельности городской партийной организации по осуществлению решений XXV съезда партии, январского (1978 г.) Пленума ЦК КПСС, XXI областной и XXV городской партийных конференций.

СТРАНА СОВЕТОВ: ФОТОИНФОРМАЦИЯ

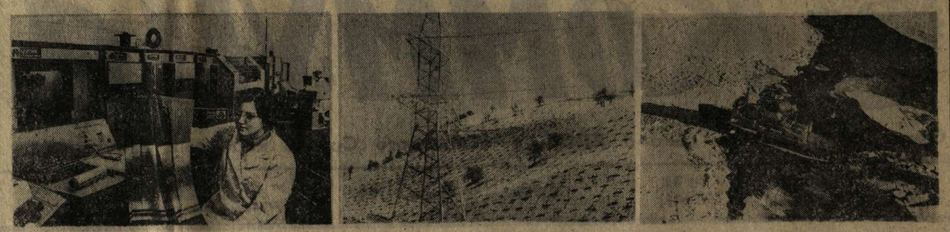

БЕЛОРУССКАЯ ССР. На Могилевском комбинате шелковых тканей недавно введена в действие система автоматического цветоделения рисунка «Респонс-220».

Новшество позволяет в 8—10 раз быстрее внедрять в производство новые расцветки, значительно улучшилось качество рисунка на ткани.

На снимке: оператор Валентина Ивашкевич просматривает образцы рисунков, полученных с применением электронной цветоделительной системы.

Фото Н. Желудовича. (Фотохроника ТАСС).

СВЫШЕ ста тысяч гектаров в Таджикистане занято лесами, созданными руками человека. В этом году лесопосадки разместятся еще на 550 гектарах. Большая их часть будет заложена на специальных террасах, нарезанных на склонах гор и холмов.

Саженцы грецкого ореха, миндаля, фисташки, абрикоса и других плодовых и декоративных культур украсят горный ландшафт.

На снимке: склоны хребта Хозратишох подготовлены под посадку орехоплодных культур.

Фото Н. Мирзоева. (Фотохроника ТАСС).

КРУГЛЫЙ год у причалов Магаданского морского торгового порта швартуются суда с народнохозяйственными грузами. Во время зимней навигации, когда замерзает Охотское море, суда могут продвигаться только с помощью ледоколов. В самом труднопроходимом участке трассы длиной 500—800 километров корабли берет под свое покровительство мощный ледокол Дальневосточного морского пароходства «Адмирал Макаров».

На снимке: ледокол «Адмирал Макаров».

Фото Ю. Ильенко. (Фотохроника ТАСС).

НА ШИРОТАХ ОБЛАСТИ

● На контроле «Коммуны» — производство и заготовки молока

ОТЧЕГО ОТСТАВАНИЕ?

Собственный корреспондент «Коммуны» П. Скаков сообщает из Анны...

Цеховая структура

Колхоз имени Ленина — один из лучших аннинских хозяйств в производстве молока.

С прошлого года на молочной ферме введена цеховая структура организации труда. Созданы и действуют цехи содержания сухостойных коров и отела. Затем животных переводят в цех раздоя и производства молока.

И еще одно усовершенствование в организации труда животноводов: теперь они работают в две смены попарно. Две доярки каждого звена обслуживают 60 коров.

Заслуженный почет

В колхозе «Россия» на любом участке работы можно увидеть ветеранов труда. Они — и в полеводстве, и на животноводческих фермах, и в механической мастерской.

Большим почетом и заслуженным уважением односельчан-нащекинцев пользуются кавалеры ордена Ленина Николай Васильевич Рубцов и Мефодий Титович Люков, а также Яков Андреевич Распопов, Георгий Яковлевич Люков, Елизавета Ивановна Плотникова.

В числе ветеранов колхозного труда телятница Пелагея Егоровна Распопова, награжденная тремя орденами, сыварка Любовь Ивановна Люкова и другие.

Недавно более пятидесяти колхозников награждены медалью «Ветеран труда».

Новоселья

Новоселье — всегда радость. Оно пришло в семьи слесаря А. Гаева, газоэлектросварщика В. Е. Куренкова, ветерана мастерской А. В. Владимирова, работника бухгалтерии К. И. Михайлова и других рабочих, специалистов и служащих районного объединения «Сельхозтехника». Заселен 24-квартирный дом.

Столько же квартир в новом доме получили работники плодовинсовхоза.

В новое здание перешла и контора «Рембыттехники».

ЗНАКОМСТВО с молочными делами бутурлиновского колхоза «Первое мая» решили начать с первой молочнотоварной фермы.

— Не проедем, — сказала зоотехник - селекционер М. Е. Заболотная, исполняющая обязанности главного специалиста. — Дороги нет.

Пришлось менять маршрут. Попали на вторую ферму, что рядом с правлением колхоза. Внешне она производит благоприятное впечатление. Два внушительных корпуса — коровники за ними — другие постройки. Но впечатление сразу же погасло, как только мы вошли в один из корпусов. Заиндевевшие бетонные полы залиты водой. С перекрытий падают ядренные капли. Строители при сооружении объекта «забыли» утеплить кровлю, а руководители хозяйства «просмотрели» явную халтуру, и теперь крыша стала конденсатором густых паров. Неуютно животным. Не в лучших условиях содержится молочный скот и во втором помещении. Механизмы вышли из строя. Водопой и удаление навоза — вручную.

Кормоцех работает неритмично, не на полную мощность. Почти третья часть поголовья получает корм незаваренным и несдобренным. Вполне понятно, что задание по продаже молока государству изо дня в день срывается.

Вызывает удивление беспечность заведующего фермой В. А. Синяского, его неосведомленность в хозяйственных делах. Руководит фермой он шесть лет, имеет среднее зоотехническое образование, но в учете не навел порядка, не знает даже, кто и как из его подчиненных справляется со своими обязанностями. Что уж говорить о доярках? Никто из них не знает, сколько ей надо было надоить молока от коровы и сколько она фактически надоила. Задания по производству продукции на день и периоды месяца доярки не получают.

Эстафета ежедневных надоев не ведется. Ни в коллективе, ни в правлении хозяйства, которым руководит Н. М. Петренко, не чувствуется особого напряжения за выполнение задания нынешнего года по продаже продукции государству.

А вот колхоз «Дружба». Не везет ему с кадрами. Меняются руководители хозяйства, специалисты, а дела не улучшаются. Урожаи сельскохозяйственных культур и продуктивность скота остаются низкими. Правлены до того утратили веру в возможность поправить положение, что даже сознательно пошли на занижение планов. В прошлом году, например, запланировали получить надой молока от коровы 2430 килограммов. Это почти на 180 килограммов меньше, чем в среднем по Бутурлиновскому району.

Выполнить план продажи молока надеялись за счет плотности стада. В колхозе 1038 коров, от которых надо было реализовать 21 500 центнеров продукции.

Но одно дело планы, а другое — их осуществление. Бесконтрольность и ориентир на заниженные надои оказали самое пагубное влияние на настроение людей, расхолодило их.

А это в свою очередь стало основной причиной срыва даже заниженных планов. В 1978 году в среднем от коровы надоено 2118 килограммов молока — на 31 килограммов меньше намеченного. Государству недодано 3182 центнера продукции.

Обратимся к коллективу второй молочной фермы, где заведующим И. Т. Балюк. У доярок здесь большой стаж работы. Лет пять - шесть назад они налаживают от коровы по три тысячи килограммов молока, а В. К. Пономаренко выходила на рубеж 4500. В прошлом же году надой от коровы составил всего 2367 килограммов. И в январе февраля государству недодано свыше пятисот центнеров молока. Заметен разрыв между планом и выполнением и в марте. В чем же дело?

— Дайте корма, и молоко завтра пойдет, — заявляют на ферме.

Корма, конечно, — главное условие повышения продуктивности скота. Но они лишь тогда дают нужный эффект, когда подготовляются и рационально используются. А здесь этого так, как и в колхозе «Первое мая», не наблюдается. Суточные рационы позволяют получать до шести килограммов, а выходит не больше четырех.

И вот еще о чем. Чувствуется, доярки не верят в силу и возможности механической дойки, считают ее тоже одной из причин снижения результатов. А неверие порождает пассивность, инертность, возникают психологические барьеры. За качеством доения никакого контроля нет. Ухаживают за коровами доярки по-разному. Одна хорошо, другие — кое-как, третьи — совсем плохо.

Обратимся к фактам. И. С. Головкова в прошлом году надоила от коровы 2086 килограммов молока, а А. К. Пономаренко — 2524. Тоже мало, но все же на 438 килограммов больше. По возрасту обе группы коров одинаковы. У Анны Кирилловны больше высокопродуктивных коров. Кто их сделал такими? Во многом — доярка. Ведь обе группы пополняются из одного гурта.

Специалистам заведующим фермами надо было бы подсказать животноводам, что делать, чтобы улучшить технологию доения, напомнить о личной ответственности.

В колхозе «Победа» куда больше положительных моментов, чем в двух вышеназванных хозяйствах. Однако колхоз не справился в прошлом году с общим объемом закупок молока с учетом дополнительного задания.

Стараемся вникнуть в причины. В хозяйстве имеется две молочные фермы. На первой получено от коровы 2909 килограммов на второй — 2763. Коллективы обеих ферм брали обязательство надоить по 3000 килограммов.

Первой фермой заведует Анна Павловна Штанько — специалист опытный и старательный. Попросила она сначала посмотреть, как содержится поголовье. В помещениях сухо, тепло, достаточно светло, но ни одного животного на месте не оказалось. Дойное стадо находилось на выгульных базах. Чистые, ухоженные коровы поедали из яслей грубый корм, пили из корыт фузу — отходы маслоэкстракционного завода.

Интересуемся, какой сейчас среднесуточный надой.

— В пределах 7—8 килограммов, — отвечает Анна Павловна. — У нас на каждый месяц раскинуто, сколько кому надоить молока и сколько по ферме. Мы должны в этом году довести надой до трех тысяч килограммов.

В «Победе» чувствуется озабоченность молочными делами. Но возникает вопрос — что же нарушает ритм производства, не позволяет достигнуть мартовского уровня прошлого года?

— Знаете, у нас кормовая группа в посевах занимает слишком мало места, — замечает председатель колхоза Л. В. Прокопенко.

Согласен: площадь, занятая кормовыми культурами, определяет кормовой баланс, но не создает его. Дело — в урожайности. А сколько выростили на гектаре зеленой массы кукурузы? Всего 174 центнера. Это очень мало. Нужно получать 350—400 центнеров кукурузы с гектара. Чтобы решить эту задачу, необходимо строго придерживаться давно испытанной технологии выращивания этой культуры, сеять ее квадратно - гнездовым способом, больше вносить органических и минеральных удобрений. На пустующих территориях возле каждой фермы можно создать участки для выращивания кукурузы и однолетних трав до наступления весны вывести туда на гектар пашни не менее 70—80 тонн перегноя. Приферменские участки нужны еще и потому, что в колхозе нет естественных пастбищ.

Таков главный резерв увеличения производства молока.

Второй и тоже существенный — создание контрольных дворов по раздою первотелок. В колхозе существует порочная практика распределения нетелей по группам. В прошлом году молочное стадо пополнилось 73 первотелками. Как ни странно, из них не было создано ни одной цельной группы. Каждая доярка получила 2—3 первотелки, не вдаваясь в их особенности. При таком подходе к раздою из самой лучшей первотелки никогда не будет доброй коровы. Стоит ли удивляться, что на фермах немало низкоудойных животных и с довольно ограниченным периодом лактации?

Итак, вывод: там, где нарушается технология производства, где не создано деловое настроение, где не видят перспективу, там и дела невзбежно идут далеко не так, как нужно.

И. ВЕРЕВКИН,
спец. корр. «Коммуны».

Бутурлиновский район.

● На темы дня

ВЕСЕННИЙ САД

ПРАКТИКА показывает, что для повышения урожайности садов необходимы как хороший уход за деревьями, так и систематическое применение удобрений, борьба с сорняками и улучшение водного режима почвы.

Наиболее важной является обрезка, которая направлена на регулирование роста и урожайности растений. Основное внимание садоводов должно быть обращено на формирование кроны деревьев, причем не только яблонь, но и других плодовых пород.

Рано весной по тало-мерзлой почве или перед боронованием зяби необходимо внести азотные минеральные удобрения в количестве полутора-двух центнеров на гектар (аммиачной селитры или сульфата аммония). Хорошие результаты в практике опытной станции и совхозов области дает также применение аммиачной воды (в той же дозировке).

В молодых и приусадебных садах азотные удобрения следует вносить на приствольные круги (или полосы) из расчета тридцать-сорок граммов на квадратный метр.

При подсыхании почвы в садах следует провести боронование зяби и вслед за этим культивацию на глубину восемь-десять сантиметров. Для борьбы с сорняками на приствольной полосе перед первым рыхлением, возможно раньше, пока почва имеет запас влаги, следует внести гербициды. Запоздание с внесением гербицидов в сухую почву снижает эффективность.

Другой очередной работой в садах в весенний период является посадка деревьев. Ее необходимо проводить возможно раньше, в самые сжатые сроки. Для улучшения роста молодых деревьев в посадочные ямы необходимо вносить удобрения — 12—15 граммов на лунку перегноя и 300 граммов суперфосфата. Большое значение имеет своевременное проведение мероприятий по защите от вредителей и болезней.

До распускания почек плодовых насаждений одновременно с обрезкой следует провести снятие гнезд златогузки и боярышницы, срезать побеги с яйцекладками кольчатого шелкопряда. Надо спилить и сжечь сухие и пораженные болезнями ветви.

Необходимо очистить штамбы и скелетные ветви от старой коры, которую нужно собрать и сжечь.

Ранневесеннее опрыскивание садов следует проводить при среднесуточной температуре воздуха не ниже пяти и не свыше восьми-девяти градусов тепла с расходом жидкости не менее 2500—3000 литров на гектар. При этом надо учесть, что нитрафен неэффективен против листоверток и яблоневой моли.

В фазе выдвижения — обособления бутонов — оживают многие вредители садов (плодовые долгоносики, плодовые клещи, листовертки, плодовые пилильщики, грушевый галловый клещ и другие), а также происходит массовый разлет сумкоспор возбудителя парши с перезимовавших листьев яблони и груши. В борьбе с паршой и вредителями в этот период необходимо провести опрыскивание комбинированным составом (однопроцентная бордосская жидкость нейтральной реакции и 0,3-процентный раствор хлорофоса, или 0,2-процентный рогор).

В случае обнаружения мучнистой росы на яблоне, а в грушевых садах — при поражении деревьев грушевым клещом к составу для опрыскивания необходимо добавлять одно-полупроцентный раствор коллоидной серы.

В вишневых насаждениях и на плантациях ягодников также проводят санитарно - профилактические мероприятия и опрыскивание исцеляющими препаратами (ДНОК, нитрафен). Вишню в фазе розового бутона следует обработать цинебом — 0,4 с хлорофосом — 0,3 процента.

Черную смородину в фазе бутонизации против мучнистой росы нужно опрыскать полупроцентным раствором кальцинированной соды с добавлением такого же количества мыла, или такой же дозой раствора аммиачной селитры, или одно-двухпроцентным каратаном, или 0,1-процентным беномилом (фундазолом).

Г. ПОПОВ,
директор Воронежского треста «Плодопром»;
Ю. ФОМЕНКО,
директор Россошанской зональной плодово - ягодной опытной станции, кандидат сельскохозяйственных наук.

МЕТАЛЛОЛОМ — МЕТАЛЛУРГАМ!

Среди отраслей промышленности ведущее место принадлежит металлургам. Технический прогресс немыслим без роста производства черных и цветных металлов.

Решению задачи увеличения выпуска стали способствует широкое использование вторичного сырья — лома и отходов черных металлов. Каждая вторая тонна стали, получаемая в нашей стране, выплавляется из металлического лома.

Липецкий и Макеевский металлургические заводы регулярно получают металлолом для производства стали от нас, воронежцев. Однако в этом году поставки его идут неритмично. Поэтому липецкие и макеевские металлурги обратились с письмом ко всем коллективам предприятий и организаций промышленности, транспорта, строительства, сельского хозяйства Воронежской области с просьбой улучшить сбор и поставку металлолома. Их беспокойство вполне обоснованно.

Сдача вторичных черных металлов идет у нас значительно ниже плана, что повлекло за собой невыполнение поставок лома ряду металлургических заводов и некоторым литейным цехам нашей области. Отставание по заготовке лома с начала года составляет 7,9 тысячи тонн. Особенно неблагополучно обстоит дело в таких коллективах, как облпотребсоюз, который имеет задолженность 775 тонн, объединение сахарной промышленности — 545 тонн, «Центрчерноземвторсырье» — 238 тонн, объединение «Сельхозтехника» — 474 тонны, управление местной промышленности — 236 тонн, управление Ю.-В. ж. д. — 302 тонны, завод имени Тельмана — 229 тонн и другие. В большом долгу перед металлургами областное управление сельского хозяйства, колхозы и совхозы которого задолжали 2,4 тысячи тонн.

В этом году несколько ослабили внимание к этому важному делу исполкомы местных Советов народных депутатов. В результате неудовлетворительно ведется сбор и сдача лома в Новохоперском, Воробьевском, Рамонском, Поворинском, Бобровском, Хохольском районах.

Серьезным недостатком является неритмичная отгрузка металлолома. В последние дни месяца его слается до 50 процентов. Это затрудняет выполнение заявок предприятий на вагоны и автомашины. В то же время транспортные средства простаивают из-за больших очередей под разгрузкой. Вот один из примеров.

За первую декаду февраля план по сдаче лома был выполнен на 19 процентов, двадцать дней — на 48 процентов, а в третьей декаде было поставлено более половины месячного плана. А ведь задача объединения состоит не только в приемке лома. Его нужно подготовить к переплавке, сортировать согласно требованиям стандарта. Значит, лом должен поступать ритмично и в соответствии ГОСТа 2787-75, который требует, чтобы металлические отходы сдавались рассортированными, агрегаты должны быть в разобранном виде. Однако многие предприятия, колхозы и совхозы этих требований не соблюдают. Привозят списанные тракторы, комбайны в таком виде, в каком они были выведены из борозды, нередко емкости бывают заправлены маслом и даже горючим.

Чтобы сдавать лом по ГОСТу, необходимо организовать на каждом предприятии, в колхозе, совхозе участок сбора и подготовки лома перед его отправкой «Вторчермету». Рассортированный лом оплачивается дороже на 10—20 рублей за тонну.

Итоги первой половины марта, как это видно из приведенной сводки, свидетельствуют, что руководители предприятий, организаций, колхозов и совхозов области не очень-то спешат наверстать упущенное. Отставание от графика заготовки лома только в марте составляет более пяти тысяч тонн. Это ставит под угрозу срыва выполнение квартального плана.

Руководители предприятий, организаций и хозяйств, партийные комитеты должны проявить государственную заботу о том, чтобы быстрее пустить отработанный металл в народнохозяйственный оборот.

Г. КИЖЕНКО,
зам. директора объединения «Вторчермет».

ВЫПОЛНЕНИЕ ПЛАНА МЕТАЛЛОВ ГОРОДАМИ И МЕСЯЦА И 15 ДНЕЙ МАРТА ПЛАНУ).

	15 дней марта	
г. Воронеж в т. ч. районы	97,1	38,3
Советский	100,0	39,7
Коминтерновский	99,0	39,0
Левобережный	98,9	45,9
Ленинский	95,7	39,4
Центральный	93,2	34,9
Железнодорожный	91,1	22,3
г. Острогожск	87,3	46,9
Георгиу-Деж	82,3	31,0
Борисоглебск	81,1	33,0
Россошь	78,3	29,6
Сельские районы:		
Богучарский	116,8	21,2
Кантемировский	104,6	36,3
Калачеевский	96,0	24,3
Панинский	91,6	41,6
Острогожский	91,4	37,3
Петропавловский	90,2	26,3
Эртильский	87,1	25,7
Новоусманский	85,9	33,7
Нижнедевицкий	84,4	28,7
Лискинский	83,8	40,5
Грибановский	82,2	21,9
Павловский	80,9	31,0
Семилукский	80,5	22,8
Ольховатский	80,0	22,6
Борисоглебский	78,8	30,1
Таловский	78,3	33,0
Верхнехавский	76,4	48,1
Бутурлиновский	74,5	25,8
Каменский	71,9	29,5
Россошанский	71,2	22,8
Репьевский	68,1	43,1
Аннинский	66,4	21,6
Нашарский	65,8	43,0
Верхнемамонский	64,0	11,4
Подгоренский	54,0	42,2
Бобровский	53,0	31,1
Хохольский	51,7	33,7
Воробьевский	44,0	93,9
Рамонский	37,6	27,6
Поворинский	32,2	22,9
Новохоперский	30,1	26,2
Терновский	28,7	28,7
Управление Ю.-В. ж. д.	96,0	38,3
Объединение «Сельхозтехника»	89,8	33,1
Областное управление сельского х-ва	73,1	23,1
Облпотребсоюз	31,4	15,0
Объединение сахарной промышленности	44,3	18,0
Центрчерноземвторсырье	8,5	12,0
Итого по области и Ю.-В. ж. д.	88,2	36,1

ЗАГОТОВКИ ЛОМА ЧЕРНЫХ РАЙОНАМИ ОБЛАСТИ ЗА 2 1979 г. (В ПРОЦЕНТАХ К

Воронеж. Редакция газеты «Коммуна»

ЭХО НАМ НЕБЕЗРАЗЛИЧНО

В письмах трудящихся — острые проблемы

● БЕРЕЧЬ ДОБРОЕ ИМЯ ФРОНТОВИКА — СВЯТАЯ ОБЯЗАННОСТЬ ТЕХ, КТО ПРОШЕЛ ВОЙНУ.

● ЭГОИЗМ, ДУШЕВНАЯ ЧЕРСТВОСТЬ ДЕТЕЙ — ВОТ ЧЕМ ОБОРАЧИВАЕТСЯ СЛЕПАЯ РОДИТЕЛЬСКАЯ ЛЮБОВЬ.

● ПО СИГНАЛАМ ЧИТАТЕЛЕЙ ПРИНЯТЫ МЕРЫ

● На темы морали, этики

ЧЕСТЬ ВЕТЕРАНА

ТИХИЙ августовский вечер не предвещал никакой беды. На завтра обещали хорошую погоду, и Екатерина Ивановна Мазурчук с легким сердцем собиралась в сад, расположенный за городом, ожидая своих знакомых— семью Порхачевых. Их участок находился по соседству, и они частенько заезжали за ней на собственной машине, избавляя пожилую женщину от неудобств общественного транспорта. Так было и на этот раз. В 19 часов тронулись в путь. Незаметно вмахали за пределы города. Смеркалось. Дочь Порхачевых, Маргарита, сидящая за рулем, включила подфарники и снизила скорость — навстречу, возвращаясь в город, непрерывным потоком шли автомобили...

Откуда взялся этот «Запорожец», никто так и не понял. А увидели его только тогда, когда он, слепя дальним светом, был совсем уже близко, двигаясь в нарушение всех правил по левой стороне дороги. Единственное, что успела сделать в тот миг Маргарита, это прижать к обочине и остановить свой автомобиль. Но аварию предотвратить уже не удалось. Машины столкнулись. Все пятеро (в «Запорожце» был только пьяный водитель) оказались в тяжелом состоянии в больнице.

Увы, дорожно - транспортные происшествия в наше время далеко не редкость, и вряд ли была необходимость рассказывать о данном случае, если бы ни одно обстоятельство: И. Н. Григорьев, водитель автомобиля, совершивший аварию, оказался инвалидом Великой Отечественной войны и выше «Запорожца» получил от государства бесплатно.

Именно это и побудило Е. И. Мазурчук написать в своем письме в редакцию: «Суд прошел, и ничего уже не изменишь, но я прошу рассказать об этом случае на страницах вашей газеты. Пусть все узнают, что есть среди нас люди, считающие, что заслуги в прошлом дают им право убивать других в мирное время». Может быть, «убивать»—слишком резко и прямолинейно сказано, однако... Каждому ясно, что человек в состоянии опьянения становится потенциально опасным для людей, и опасность эта возрастает во сто крат, если он вооружен современной транспортной техникой. Садясь пьяным за руль автомобиля, он сажает рядом с собой беду, беду свою и чужую. Знал ли это Григорьев? Знал. Не могне знать. Но в тот момент в его затуманенном алкоголем мозгу так и не появилась мысль, что когда он неверной рукой поворачивал ключ зажигания, он уже посягнул на жизнь своих сограждан.

Сейчас Екатерина Ивановна Мазурчук, ветеран труда, 38 лет проработавшая на железнодорожном транспорте, тоже немало сил и здоровья отдавшая ради нашей Победы, по вине Григорьева едва осталась жива, почти пять месяцев пролежала в гипсе и теперь может передвигаться лишь с помощью палочки. Впрочем, на месте ее и Порхачевых могли вполне оказаться другие, также ни в чем не повинные люди. А ведь кому, как не Григорьеву, прошедшему через горнило огненных сражений, потерявшему на фронте здоровье, знать истинную цену жизни человеческой. Во время войны он, не щадя себя, бился с неизвестным врагом, защищал свою страну, весь народ, в том числе и тех же Екатерину Ивановну и ее знакомых, а спустя три с лишним десятилетия, в мирное время, сам же чуть не убил их.

Среди основных нравственных законов нашего общества есть закон, предписывающий всем без исключения с величайшим почтением и уважением относиться к тем, кто с оружием в руках отстоял свободу и независимость нашей Родины. Мы чтим память о солдатском подвиге в годы войны, воздвигаем в честь него обелиски и скульптуры, сажаем парки, создаем целые мемориальные комплексы. Страна благодарно помнит каждую каплю крови, пролитую за ее независимость и окружает неустанной заботой тех, кто остался в живых. В книге воспоминаний «Малая земля» Л. И. Брежнев совершенно справедливо пишет: «И сегодня, спустя многие годы после сражений, среди множества дел мы обязаны помнить о тех, кто прошел войну. Окружать их заботами и вниманием, помогать им в житейских делах — это моральный долг органов власти, всех граждан, это закон нашей жизни».

Что же, ветераны войны, а тем более инвалиды, заслужили право на повышенное внимание к себе, но вместе с этим правом они приобрели и обязанность всегда, во всех случаях жизни быть честными, справедливыми, безупречными во всем. По их поступкам, деяниям нынешнее поколение советских людей сверяет свой шаг в будущее, с них берет пример. И как бывает горько и обидно, когда такие люди, как Григорьев, втаптывают в грязь высокое звание ветерана войны. И дело здесь не только в том, что он преступил закон, а за это суд определил ему положенную, хотя и не максимально возможную меру наказания, так как все же учел, что он инвалид войны. Своим проступком он бросил тень на репутацию всех тех, кто кладет бок о бок с ним сражался с фашизмом.

К сожалению, Григорьев в этом не одинок. Встречаются еще люди, которые, забыв о чести и гордости ветерана войны, ведут антиобщественный образ жизни, несовместимый со званием инвалидов. Один в пьяном угаре бьет жену, другой пишет бесконечные анонимки на честных, порядочных людей, третий с нецензурной бранью гоняется за ребятишками, случайно закинувшими мяч в палисадник под его окнами.

А кто из нас не встречал переделку от пивных ларьков и винных магазинов мужчин с мутными глазами и трясущимися руками, в грязной одежде, но с орденскими колодками на груди. Когда-то их ратный подвиг был по достоинству оценен народом, но боевые награды таких и им подобных, потерявших свое человеческое достоинство людей, остались в прошлом, как и сама война. Сейчас же их ордена и медали никак не соотносятся с их поступками и поведением, выглядят, как издевка над чувствами людей, привыкших безоговорочно уважать ветеранов минувшей битвы.

Да и в самом деле, за что, к примеру, нам уважать Николая Федоровича Воротникова? Инвалид войны III группы, заслуженный человек, но... в прошлом. А сейчас — горький пьяница, имеющий две судимости за хулиганство и кражу, недавно дважды побывавший в вытрезвителе. Или вот Александр Николаевич Бондарев, также участник войны. Пьяный он устраивает дебоши в семье, скандалит с соседями, бьет жену, которая в конце концов вынуждена была обратиться в милицию с просьбой защитить ее от издевательств пьяницы-мужа.

И вот здесь хочется напомнить такие всем известные истины: бывшие заслуги, пусть даже и значительные, никого не освобождают от обязанности быть настоящим человеком на всю оставшуюся жизнь. Солдат, как поется в песне, всегда солдат. И настоящему у него должно быть обязательно не хуже, чем прошлое, пусть менее героическое, но такое же честное, надежное, достойное. Не может, не имеет права фронтовик нарушить хотя бы на самую малость ни юридических, ни нравственных законов нашего общества.

Ветераны войны пользуются у нас огромным уважением. Подавляющее большинство из них и сейчас в строю — работают, заняты общественной деятельностью, воспитывают молодежь. И как обидно, что единицы могут запачкать грязью тех, кого в десятки, сотни, тысячи раз больше, кто продолжает, как и в грозные годы Великой Отечественной, идти по жизни с высоко поднятой головой, с величайшим достоинством несет высокое звание участника, ветерана войны. О них мы должны думать в первую очередь, потому что они — наша гордость, наша слава.

Г. ИВАНОВ,
корр. «Коммуны».

КОРОТКО, НО ВАЖНО

И. Новиков: На страницах «Коммуны» мне хотелось бы поднять вот какой вопрос. Как часто различные предприятия, выпускающие продукты питания, на упаковке товара (вафли, печенье, макароны и т. д.) указывают срок хранения со дня выпуска, а дату производства продукта не проставляют, а если и проставляют, то так, что ничего не разберешь. Вот и получается, что срок хранения вафлей, например, 2 месяца, но когда начинается 2 месяца и когда кончаются, неизвестно. На упаковке выдавлены какие-то цифры, но разобрать их можно только с помощью современной техники, такой, конечно, пользуются, допустим, криминалисты. Невооруженным же глазом увидеть ничего нельзя. Тогда зачем, спрашивается, ставить срок хранения?

И. Ивашов: Я бываю на многих железнодорожных станциях, больших и маленьких, и везде пассажиры выходят для посадки на перрон, расположенный рядом со зданием вокзала. И только на пассажирской станции Воронеж-Курский для посадки на поезд людям с чемоданами, узлами приходится идти до поезда или электрички чуть ли не полкилометра. А если представить, что идет женщина, а с ней маленький ребенок, да еще вещи, то такая «прогулка», естественно, никому не доставит удовольствия. И вот мне хотелось бы знать, можно ли подавать составы ближе к вокзалу, а если по техническим причинам это невозможно, то будет ли в ближайшее время проведена реконструкция станции Воронеж-Курский, при которой будет предусмотрено большие удобства для пассажиров.

Н. Литвинов: Как и всем жителям нашей страны, мне работающее, что наша страна ведет счет выработанной электроэнергии на триллионы киловатт-часов. Но обидно, что довольно значительная часть энергии расходуется впустую. Пройдите вечером по городским улицам: в организациях и учреждениях, давным-давно закончивших свою работу, полно света, как будто рабочий день еще продолжается. Ярко освещены цеха и территории промышленных предприятий, на которых по ночам никого, кроме сторожей, нет. Зачем же, спрашивается, создавать эту никому не нужную иллюминацию! Не лучше обстоят дела с экономией электроэнергии в селах области, особенно это касается животноводческих ферм. Я понимаю, что во время дойки, раздачи кормов свет нужен, но зачем он ночью? Вряд ли производство продуктов животноводства зависит от количества потраченных на освещение помещений киловатт. Мне кажется, надо, чтобы экономисты подсчитали необходимый расход электроэнергии на каждое помещение или здание с учетом производственных нужд, а руководители хозяйств, предприятия, учреждения строго спрашивали со своих подчиненных за каждый лишний киловатт-час и заставляли их платить из своего кармана за перерасходованную электроэнергию. Тогда бы каждый человек не на словах, а на деле боролся бы за жесткий режим экономии.

П. Попов: В обращении друг к другу советских людей давно утвердились теплые, дружеские отношения. Но порой приходится слышать, как люди, обращаясь к незнакомым с каким-либо вопросом, употребляют такие слова «старик», «бабуля», «батя» и прочие. Я допускаю, что среди родственников, близких друзей такое обращение является естественным, нормальным. Но если перед тобой незнакомый, разве позволил бы кто-нибудь, мне думается, такие слова не совсем уместны. А ведь есть же у нас прекрасное слово «товарищ», которое, как говорится, к лицу любому человеку. Таким же словом является и «гражданин». В них сконцентрирована гордость советского человека, уважение к своему ближнему, пусть даже и незнакомому, доброжелательность, отзывчивость.

ИЗ ПОЧТЫ РАЗДЕЛА

О недостойном поведении своего супруга И. Воржева и непринятии к нему мер административного и общественного воздействия написала в редакцию В. Н. Воржева из Павловского района.

Письмо проверялось сотрудниками Павловского районного партии, фамилии подтвердились. Первый секретарь РК КПСС В. Н. Стуканов сообщил, что вопрос о И. Воржеве рассмотрен на бюро районного парткома 20 декабря прошлого года. За аморальное поведение в семье И. Воржев исключен из членов КПСС.

* * *

Пенсионерка Л. П. Власова из Воронежа в своем письме в редакцию просила принять меры к таксисту, который отказался везти ее дочь с двумя маленькими детьми и при этом вел себя не совсем тактично.

В ответе, подписанном заместителем начальника пассажирского автотранспортного предприятия № 1 по коммерческой работе Е. А. Мирошниченко сказано, что за отказ в обслуживании приказом по предприятию водителю Н. Монашову объявлен выговор и в его «талоне нарушений пассажиров» сделана соответ. Водитель лишен премиальной доплаты по итогам января на 100 процентов, по итогам года — на 25 процентов.

* * *

Жители села Таврово обратились в редакцию с просьбой об оказании им помощи в отношениях с пьяницей-соседом. Вопрос был рассмотрен в ответе, подписанном заместителем начальника по работе с личным составом Воронежского ордена Ленина пограничного отряда Б. А. Арзыбовым, который устроил у себя дома прибежище для разного рода пьяниц, хулиганов.

О принятых мерах прислал ответ председатель Левобережного райисполкома И. В. Ларин. Дом В. Арзыбова взят под контроль органами милиции.

Родители и дети

ЕСЛИ ЧАША ПЕРЕТЯГИВАЕТ

В вечерний час весело светятся окна в домах моих соседей на тихой городской улочке. В каждом доме свои радости и заботы. Но вот в приятную вечернюю тишину врывается пьяная ругань и выкрики. В доме, где живут мать и сын, прочно поселилась беда. «Уходи, чтоб духу твоего не было!» — голос сына.—«Куда же я пойду, если тебе, родному сыну, не нужна?» — голос Ивановны. В ответ — очередь отборной матерщины.

Где-то громко стукнула калитка. И пылущая женщина остановилась в раздумье. Действительно, куда идти, на ночь глядя? И подошла к ней, позвала: «Пойдемте к нам, Ивановна». «Денег требует, — объяснила она. — Недавно дала ему рублей рублей получил, уже пропил с дружками. А какие у меня деньги? На покойного мужа получаю пенсию 23 рубля да с огорода, что выручу, вот и весь». — рассказывала она сквозь слезы.

С тех пор эта женщина стала находить у нас приют, а нередко и ночлег. Мало-помалу поведала она мне о своей жизни. Легкой доли не знала. Первую семью отняла у нее война. Всего два письма получила от мужа с фронта, третьей была «похоронка». Нелегко привыкнуть к мысли о вдовстве, когда тебе 28 лет, а на руках двое маленьких детей. Не успела сжиться с одним горем, пришло другое. Тяжело заболел и умер младший сын. Остался старший Толик, единственная отрада. Берегла и жалела его, как только может жалеть свое дитя огчаявшаяся мать. Но судьбе было угодно отнять и эту последнюю радость.

До малейших подробностей помнит она тот уже послевоенный, но страшный день. Работала на станции: разгружали вагон с семечками для маслозавода. Вдруг прибегает соседка, глаза большие, еле дух переводит — бежала от самого города километров пять. На мгновенье мелькнуло: «Может муж пришел?!» Ведь после «похоронки» тоже возвращались. «Домой бегти, Дуся, — кричала граната убилов. Как добежала — не помнит. Кто-то объяснил: «Пацаны гранату разряжали, тех покалечило, а твоего насмерть».

В речку сталкивал, «плавать учил». А убитым его рукой лягушкам числа нет. Повзрослел. Уже за хулиганские поступки его наказали: лишили свободы на три года. Достаточный срок, чтобы осмыслить свое поведение.

К этому времени осталась Ивановна одна. Умер муж. Старшие дети вмучились, разъехались работать в дальние города. Они ей благодарны за то, что заменила им мать, помогла встать на ноги. Присылают поздравительные письма, посылки, приглашают в гости. Поедет Ивановна, порадуется на внуков, а душа все болит о младшем.

Не пропускала Ивановна ни одного разрешенного свидания, не упускала случая отправить посылку. Наконец, он вернулся, устроился на работу. Но часто тянуло к бутылке. Злость за свою «неудавшуюся» жизнь просилась наружу, но прошлый урок ему хорошо запомнился. Мать. Вот кто никуда не пойдет жаловаться.

«Что же он со мной делает, когда пьяный! Обедать сяду, тарелку из-под рук выхватит и собаке выльет, а саму из дома гонит. Среди ночи может с постели поднять и на улицу вытолкать, будь так дождь или снег. Как дальше жить? Уже забыла, когда матерью называл. В милицию заявить на него — опять посадят. Жалко, сын ведь, да и люди осудят. Когда не пьяный, помогает огород убирать, по хозяйству что-нибудь делает. Просила его: «Сынок, ты бы женился. Тебе уж 32 года, скоро седой будешь». А ему все некогда. То работает с утра до вечера, а деньги получит — сутками пьет.

Трудится Вячеслав в строительной организации, часто кочует с места на место. Непосредственное начальство в областном городе бывает наездами, потому, очевидно, на трудовую дисциплину в бригадах, да и на поведение своих работников в быту смотрят сквозь пальцы.

Пытались усовестить Вячеслава соседи, разбудить в его совести хотя бы чувство уважения к матери. И что же? Пока у него не было денег, все было тихо-мирно: просил у матери пятаки на автобус, рубли на обед, даже кое-что по дому делал. Но настал роковой день получки, и все повторилось снова с той лишь разницей, что теперь он не выгонял, а угрожал матери. А из дома она уходила сама, от греха подальше...

М. ШАМАРДИНА,
воспитательница детсада,
гор. Россошь.

● Моя точка зрения

Нужно чувство меры

Тяжело терять дорогого тебе человека. И поэтому в скорбные минуты так необходимо сосредоточить внимание окружающих нас людей.

Многие века существует такой народный обычай, как поминки. Сразу же после похорон родные и близкие, собравшись за столом, сердечно вспоминают хорошие, добрые дела покойного и стараются утешить друг друга в постигшем их большом горе. Этот древний обычай продиктован самой жизнью и чисто человеческими отношениями между людьми.

Но, к глубокому сожалению, в последние годы обряд поминания стал приобретать нездоровое, унижающее человеческое достоинство содержание.

Во многих случаях поминки теряют свое истинное назначение и превращаются в весьма сомнительное шумное застолье.

Нельзя утверждать, что люди, устраивающие такие с кулеческим размахом поминки, делают это так уж охотно. Однако желание «не отстать от других» и ложное представление о том, что скажут люди, порой оказывается сильнее здравого рассудка.

В заключение еще раз хочется подчеркнуть, что поминки — святой обычай нашего народа и об этом никогда не надо забывать, но нельзя превращать их в веселый, пьяный бальник. Нельзя. Ради мертвых и ради живых.

Д. ПОПОВ.
г. Бобров.

За рубежом

АГРЕССОР ПОЛУЧАЕТ ОТПОР

ХАНОЙ, 15 марта. (ТАСС).— Как сообщает Вьетнамское информационное агентство (ВИА), те китайские войска, которые еще остаются на территории Вьетнама, в последние дни два пытались предпринимать атаки на вьетнамские позиции, вели артиллерийские обстрелы и грабили население в районах дислокации. Вооруженные силы провинции Хоангливишон нанесли достойные удары возмездия по китайским агрессорам, которые совершили преступления в районе Банфиет и прилегающих к нему селениях. Выведено из строя свыше 1100 вражеских солдат, более 100 военных машин и 9 артиллерийских батарей.

В провинции Лангшон войска агрессора предприняли атаки на вьетнамские позиции в районах Лонгзау и Наккуан, но были отброшены вьетнамскими воинами.

На участке от Монгкак до Лангшона вьетнамские войска вытеснили китайцев за пределы СРВ. Однако китайские части, покинувшие территорию Вьетнама, концентрируются вблизи границы и проводят перегруппировку сил. Западнее Донгданга китайцы удерживают свои позиции в пяти километрах к северо-западу от города. В районе Донгданга отмечен перенос китайцами пограничных знаков в глубь территории Вьетнама до 4 км.

Китайцы оставили город Лаокай, но они продолжают удерживать позиции в 6—8 километрах к северо-западу и северо-востоку от этого города. Китайская тяжелая артиллерия продолжает обстреливать прилегающие к Лаокаю районы, вызывая большие жертвы среди мирного населения. Оккупанты сожгли много жилых домов в округе Муонгхуонг.

Вьетнамские войска выкурили китайцев отвести свои части от города Каобанга. В провинциях Хатуен и Лайтау китайские войска выбиты за линию государственной границы.

14 марта китайское командование продолжало отвод войск с вьетнамской территории, прикрывая его массированным мощнотно - артиллерийским огнем. На отдельных участках противник пытался контратаковать наступающие вьетнамские части. Китайцы предприняли попытки создать зону сплошных разрушений на путях отхода. С этой целью они разрушают здания, мосты, коммуникации и т. п.

В большинстве участков вторжения китайские войска СРВ передовыми отрядами вышли на государственную границу.

На других участках продолжаются упорные бои. Агрессоры минируют дороги, разрушают материальные ценности на вьетнамской территории, правляются с мирными жителями, оказывшимися из оккупированной территории.

Получая тяжелейшие ответные удары со стороны нашей армии и нашего народа, столкнувшись с мощной волной негодования всего прогрессивного человечества и протеста со стороны самого китайского народа, с острыми внутренними противоречиями, правящие круги Пекина вынуждены выводить войска, пишет сегодня в редакционном комментарии орган ЦК КПВ газета «Нян зан». Однако, проявляя лицемерие, агрессоры не только затягивают вывод своих войск, но и совершают грабежи, злодеяния. В ряде районов китайские интервенты тайно переместили пограничные столбы далеко в глубь территории Вьетнама для того, чтобы изменить линию исторической границы.

Наша позиция неизменна, подчеркивает «Нян зан». Если Китай действительно выведет все свои войска с территории Вьетнама, как об этом было заявлено, то после того, как китайские войска будут отведены на китайскую сторону исторической границы, которую обе стороны ранее договорились уважать, вьетнамская сторона будет готова приступить к переговорам с китайской стороной на уровне заместителей министров иностранных дел о восстановлении нормальных отношений между двумя странами.

Если Китай хочет хоть в какой-то мере показать свою добрую волю, то он должен прежде всего доказать это своими практическими действиями, пишет «Нян зан».

* * *

ПНОМПЕНЬ, 15 марта. (ТАСС). Заместитель председателя Народно-революционного совета Кампучии Пен Сован, принимая посла СРВ в НРК, подчеркнул, что народ Кампучии решительно осуждает агрессивную войну, развязанную кликой пекинских экспансионистов против вьетнамского народа. Кампучийский народ, сказал он, требует немедленного, полного и безоговорочного вывода всех китайских войск из Вьетнама, навсегда положить конец агрессии, неукоснительно уважать независимость, суверенитет и территориальную целостность Вьетнама.

Со всех континентов

БУДАПЕШТ. Два новых лайнера «ТУ-154», «Б-2» готовятся отправиться в первый рейс под флагом венгерской авиакомпании «Малев». Самолеты советского производства успешно выполняют ответственные транспортные задачи, стоящие перед авиаторами республики. Только в истекшем году «Малев» перевез 704 тыс. пассажиров и 12 тыс. тонн грузов, выполнив без малого 14 тыс. рейсов. На 16 проц. возрастет по плану объем перевозок в нынешнем году.

ПАРИЖ. Более 10 тысяч преподавателей и учителей провели массовую манифестацию протеста против растущей безработицы среди работников системы просвещения.

С января текущего года в забастовках и стачках приняли участие более 16 тысяч рабочих и служащих целлюлозно-бумажной промышленности. По данным профсоюзов, за этот период 35 предприятий отрасли закинались рабочими в знак протеста против свертывания производства и увольнений персонала.

КАБУЛ. Усевшно продолжается превторение в жизнь закона о земельной реформе Демократической Республики Афганистан. Еще в 12 провинциях страны состоялась церемония передачи земельных наделов в безвозмездное пользование безземельным и малоземельным крестьянам. Три тысячи крестьянских семей получили около 30 тысяч джерибов земли (1 джериб равен 0,2 га). С начала текущего года среди крестьян распределено более 750 тысяч джерибов земли.

НЬЮ-ЙОРК. Взяточничество, пособничество преступникам, вымогательство, стрельба в невинных людей стали обычным делом для полицейских Нью-Йорка. Почти ежедневно местные газеты рассказывают о различных преступлениях тех, кто, казалось бы, должен бороться с правонарушениями. Сегодня газеты сообщили, что полицейское управление Нью-Йорка привлекло к ответственности сразу 28 полицейских, уличенных в сотрудничестве с торговцами наркотиками, в вымогательстве крупных сумм денег и в укрывательстве преступников.

МАПУТУ. В небе Мозамбика вновь появились родезийские самолеты. В результате повторного налета на город Шокве в провинции Газа шестнадцать человек убиты и семь тяжело ранены. Генеральный штаб народных сил освобождения Мозамбика сообщил, что родезийская военщина вновь использовала южноафриканские истребители - бомбардировщики.

(ТАСС, 15 марта).

ЧЕХОСЛОВАКИЯ. Пропускная способность столичного метрополитена достигла 500 тысяч пассажиров в сутки. Пражане, многочисленные гости столицы по достоинству оценили комфорт подземных экспрессов, архитектурное совершенство интерьеров станций и переходов.

Метро стало неотъемлемой частью повседневной жизни миллионного города на Влтаве.

НА СНИМКЕ: подземный вестибюль станции «Музей».

Фото ЧТК—ТАСС.

● Корреспонденты АПН сообщают:

СТАРЕЙШИЙ ГОРОД ФИНЛЯНДИИ ТУРКУ

Праздничный перезвон колоколов городского собора, артиллерийский салют, фейерверк и факельное шествие возвестили в новогоднюю ночь о том, что финский город Турку вступил в 750-й год своего существования.

Из Хельсинки на запад, в Турку, ведет автомобильная дорога номер один. Это говорит о значении самого древнего города страны, бывшей столицы, а ныне крупнейшего культурного и промышленного центра и морского порта. Здесь был основан первый в Финляндии университет, а рабочие страны в конце прошлого века создали в Турку свою партию (позднее она получила название социал - демократической, а после победы в России Великого Октября представители ее левого крыла основали Компартию Финляндии). В начале века, благодаря хорошему морскому сообщению со Швецией, Турку стал одним из важных пересыльных пунктов нелегальной литературы из Западной Европы в Россию. Через Турку пролегал также путь многих русских революционеров, эмигрировавших на Запад.

О многовековой истории города, рассказывают десятки, сотни памятников. Среди них— мемориальные доски, связанные с пребыванием здесь В. И. Ленина, и первый в Финляндии памятник вождю русской революции. Впервые Владимир Ильич прибыл в Финляндию именно через Турку в ноябре 1905 года пароходом из Стокгольма. Ленин торопился в Петербург, где началась революция...

В юбилейном для Турку году предусмотрены десятки мероприятий. Одно из них — торгово - промышленная ярмарка. Она познакомит посетителей из разных стран мира с изделиями судостроителей и текстильщиков, машиностроителей и электронщиков. Здесь ния продукция хорошо известна и в Советском Союзе. Достаточно сказать, что на верфях Турку построено большинство заказанных СССР в Финляндии морских и речных судов самых разных классов. От сооруженной три десятилетия назад немагистральной научно-исследовательской шхуны «Заря» до вошедших в строй в последние годы пяти мощных автомобильных паромов типа «Белоруссия». В свою очередь советские судостроители используют построенные в СССР плавучие доки.

Вместе с жителями Турку отметят юбилей города их друзья-ленинградцы. Четверть века назад эти два города были среди пионеров движения породненных советских и финских городов, насчитывающих теперь почти сто побратимов в обеих странах. Стали традицией Дни Турку в Ленинграде и Дни Ленинграда в Турку. Во время одного из таких праздников и был открыт первый в Финляндии памятник Ленину.

Ю. ХИЛТУНЕН,
корр. АПН.
Хельсинки.

Спорт

НАШЕ БЮРО розыска

РАЗЫСКИВАЮТ:

Каущая Раиса Ивановна (г. Среднеуральск Свердловской обл., ул. Ленина, д. 11, кв. 2) — однополчаи братакрасноармейца **Олефиренко Ивана Ивановича**, 1919 г. р. «Служил в Ленинграде, в 104-м стр. полку. Был ранен в бою с фашистами, в сентябре 1942 г. находился в госпитале № 1189. С войны не вернулся».

Дятлова Зоя Ивановна (г. Воронеж, ул. Ильича, д. 61, кв. 94) — однополчаи отца **Степанова Ивана Митрофановича**, 1908 г. р. «С первых дней войны находился на фронте. С войны не вернулся. Единственная весточка о нем была в 1942 г. Комиссар партизанского отряда, будучи в Москве проездом, написал, что Иван Митрофанович Степанов храбро сражается и отряд им гордится. В 1975 г. на наш запрос из архива ответили, что Степанов И. М., партизан, командир взвода, мл. лейтенант, за подвиг награжден орденом Красного Знамени. О дальнейшей его судьбе нам ничего неизвестно».

Бахмущков Петр Васильевич (г. Саратов, ул. Заречная, д. 7, кв. 67) — бывш. воин 556-го стр. полка 169-й стр. дивизии, принимавших участие в боях с немецко-фашистскими захватчиками в годы войны.

Расюпин Максим Степанович (с. Беличанка Панкрушихинского р-на Алтайского края) — фронтового друга **Бабкина** из Воронежской обл. «Он был командиром орудия, а служили мы в 635-й гв. пушечной артбригаде».

Жданов Борис Александрович (г. Воронеж, ул. Южно-Моравская, д. 34, кв. 53) — бывш. воинов, служивших в годы Отечественной войны в штабах 1232-го стр. полка и 150-го полка 27-й армии. «С ними военными дорогами прошел от озера Ильмень Новгородской обл. до границ Австрии».

Красные следопыты (г. Саратов, ул. Шелюгинская, 141, школа № 77, 6-а класс) — бывш. бойцов и командиров 17-го отдельного батальона ВНОС, которые в годы войны прошли боевой путь от Сталинградского фронта до Румынии и Австрии.

Спиридонова (Авдеева) Анна Павловна (г. Владивосток, пр. Столетия, д. 28, кв. 39) — бывш. воинов 4-го зенитно-пулеметного полка. «В этом полку я служила с апреля 1942 г., мы охраняли Воронеж от вражеских воздушных налетов. Здесь в июле того же года наш полк принял первый бой с наземными гитлеровскими войсками...»

Мухина Г. М. (г. Воронеж, ул. Шевченко, д. 23) — однополчан мужа **Мухина Михаила Сергеевича**, пропавшего без вести в 1943 г. «В газете «Красная Армия» за 23 ноября 1941 г. командир танка лейтенант Д. Гурьянов в заметке о боевых действиях экипажа танка, где был радистом мой муж, упоминает, кроме моего мужа, еще водителя Ракова, командира орудия Комомейцева, моториста Азарова».

НАШЛИ:

Рубан Петр Константинович, бывш. нач. штаба 381-й стр. дивизии (г. Воронеж, ул. 25 Октября, д. 50, кв. 21): «С помощью газеты «Коммуна», переписки с однополчанами красными следопытами разыскано более двухсот бывш. воинов 381-й стр. дивизии, шестеро из них живут в Воронеже. Создан совет ветеранов дивизии в Ленинграде».

Физкультура в школе

Урок физкультуры. Каким ему быть? Что необходимо для того, чтобы улучшить физическое воспитание детей и подростков? Эти вопросы были подняты на недавнем совещании учителей и тренеров области. С докладом на тему «О состоянии и мерах по дальнейшему совершенствованию физической культуры и спорта учащихся общеобразовательных и детских (юношеских) спортивных школ» выступил заместитель заведующего областным отделом народного образования С. А. Рогачев.

В выступлениях представителей Воронежа и районов области были затронуты важные вопросы воспитания физической культуры, как составной части воспитания гармонично развитого человека, повышения эффективности и качества каждого урока.

В заключение от имени Министерства просвещения РСФСР зав. облоно Н. Е. Шаповалову был вручен вымпел, которым награждена Воронежская область — победитель Всероссийского смотра-конкурса ДЮСШ за 1977—1978 учебный год.

И. ГОРЕВА.

ВЕРШИНА ЗЕМЛЯКА

ПИК АЛЕКСЕЯ КОЛЬЦОВА — так теперь называется одна из вершин Памира — Алая после того, как там побывала экспедиция воронежских альпинистов.

Это было в прошлом году. Горный район Кок-су, который выбрали альпинисты для своих восхождений, оставался к тому времени белым пятном на альпинистских картах. Около месяца находились альпинисты в том краю, совершая восхождения на окружающие вершины, большинство из которых не были еще покорены.

Одну из них, юную, в 4824-м, по праву первовосходителей, они назвали в честь нашего земляка Алексея Кольцова. Под таким именем она и занесена в классификационную таблицу горных вершин СССР. Всего же воронежские альпинисты совершили в том районе 30 спортивных восхождений различных категорий трудности, из них 8 первовосхождений. На вершинах гор альпинисты оставляли частицу родного города — памятные записки с видом Воронежа.

Как следствие высокой подготовки, полученной участниками экспедиции в горах Памира — Алая, явилось дальнейшее их успешное восхождение на одну из высочайших вершин СССР — пик Ленина.

Э. ЗАЕВ,
председатель областной федерации альпинизма, мастер спорта.

СПОРТ. СПОРТ. СПОРТ

Фотоэтюды П. Желамского.

ДО ПОБЕДЫ — ОДНА АТАКА

Вот и все. Сегодня для Тани Петровой соревнования окончены. Позади двадцать четыре боя. Трудных, бескомпромиссных: ведь в каждом из них надо было побеждать. Особенно в последнем из финальной серии, когда арбитральная была назначена для двух спортсменок так называемая «перебивка», ибо у обоих все было поровну — поражений и побед. Словом, наша землячка Таня Петрова, а москвичка Рыжковская в последнем бою боролись за звание чемпионки России среди юниоров. Соперница Тани — опытный турнирный боец, уже однажды выигравшая титул первой рапиристки страны.

Начало бою проходит с преимуществом воронежской фехтовальщицы. Один укол, другой... Счет растет в пользу Петровой. И вот до победы остался один укол, одна атака. Но, что это? Такая решительная Таня не ожидала. Она мобилизует и только обороняется. (Уже после соревнований Петрова скажет: «Я испугалась пойти вперед и поплатилась за это. Обидно»). А опытной Рыжковской такой ход — воеднича на руку: она раз за разом находит бреши в обороне соперницы. И она не упускает своего шанса, вырывая очень трудную победу.

Что ж, проиграть такой спортсменке не зазорно. Наверное, такое вот поражение учит большему, чем иной успех. И Таня вместе со своим учителем, заслуженным тренером РСФСР Павлом Андреевичем Аршиновым буквально на следующий день после соревнований вновь приступила к тренировкам.

Из шестнадцати прожитых Таней лет пять отданы фехтованию. Эти годы для нее самые насыщенные, самые памятные. От новичка Таня выросла до мастера спорта, побывала во многих городах нашей Родины, приобрела новых друзей. Не так-то уж легко покорить вершину спортивного мастерства: пока дойдешь до заветной цели, синяков да шишек нахватаешь много. В день одних только тренировочных занятий — три часа. А учеба в школе! Ведь Таня десятый класс заканчивает и учится без троек.

За плечами у юной фехтовальщицы триста боев. И в каждом от нее ждали победы. Провожая ее на фехтовальную дорожку, тренер П. А. Аршинов порой говорит: «Будь мужиной, Таня! Этот бой выиграй!». Вот и приходится Татьяне «быть мужчиной»: собирает она всю волю, силы, умение в крепкий сплав мастерства и смело идет в бой.

На спартакиаде школьников России именно так добилась победы наша землячка. Со счетом 2:4 поначалу проигрывала Таня спортсменке из Северной Осетии Люде Алполовой. И все же переломила ход поединка, начала соперницу подряд три укола. Наградой за мужество и мастерство было ей чемпионское звание.

«В нашем виде спорта, — рассказывает Таня, — одной храбрости много не добьешься. Нужна хорошая подвижность, отменная закалка, тактическая грамотность. И полная самоотдача. Так нас учит тренер. Он прав. В этом мы, спортсмены, убеждаемся на турнирах.

В. СУСЛОВ.

Встречи с композитором

ПАВЛОВСК (соб. корр. «Коммуны» В. Фоминых). Имя композитора Федора Федоровича Мартынова широко известно любителям музыки.

Недавно композитор с группой артистов и музыкантов Воронежской областной филармонии находился в гостях у тружеников района.

Концерты композитора и артистов филармонии состоялись в домах культуры «колхозов «Заря коммунизма», «Дружба».

ТЕЛЕВИДЕНИЕ

16 МАРТА

I ПРОГРАММА

14.30 Новости.
14.50 «Товарищ Свердлов». Страницы жизни. Документальный фильм.
15.50 Шахматная школа.
*16.20 «Народное творчество». Выступают участники Художественной самодеятельности совхоза «Забродненский» Калачеевского района.
*16.50 «Земле — комсомольскую заботу». «Кому поноситься поле?». Рассказ о профессии сельского агронома.
17.05 «Делай с нами, делай, как мы, делай лучше нас». Передача из ГДР.
*18.05 Воронежские новости. В выпуске: «Книга трудовой славы».
*18.20 «Гвоздь». Сатирический журнал Воронежского телевидения.
18.45 «Сегодня в мире».
19.00 Премьера фильма-концерта «С любовью к вам Мария Бишоп».
20.00 Премьера телевизионного документального фильма «Родина, которую украдут». Автор В. Зорин.
21.00 «Время». Информационная программа.
21.35 Чемпионат мира по хоккею с шайбой. Мужчины. Произвольная программа. Передача из Вены. (Австрия).
22.45 Информационная программа «Сегодня в мире».
23.00 «Вечерние мелодии». Эстрадная программа.

II ПРОГРАММА

8.00 «Время». Информационная программа.
8.45 Утренняя гимнастика.
9.05 К 25-летию освоения целинных и залежных земель. «Адреса молодых».
9.50 «Борис Мокроусов. Песня». Фильм-концерт. По окончании — 10.20 — Новости.
*16.20 «Москва и москвичи».
16.50 «Народные мелодии».
*17.05 «Ты, я и здоровье». Документальный фильм.
*17.55 «Ты, я и здоровье». Киночерк.
18.05 «На родной земле».
*18.35 «Сказка о яблоньке». Мультипликационный фильм.
*18.45 Киночерк.
19.00 Воронежские новости. В выпуске: «Книга трудовой славы».
*19.15 «Человек. Общество. Закон». Телевизионный журнал. Он расскажет о правах детей, закрепленных в советском законодательстве, родительском долге, ответит на ваши письма. Передачу подготовил профессор И. А. Галан.
*19.45 Реклама.
20.00 «Спокойной ночи, малыши». «Как Гоп и Гуп играли в шашки». Кукольный фильм. (ЧССР).
*20.15 Для вас, воронежцы.
*20.35 Мы — мир прекрасного. «Юрий Тобуев».
21.40 «С тобой и без тебя». Художественный фильм.

РАДИО

По радиостанциям на волнах 388,1 метра (774 мгц), 4,16 метра (72,12 мгц)

ПЯТНИЦА, 16 МАРТА

7.20 Радиопрограмма «На утренней волне». 9.15 Обзор газеты «Коммуна». 8.18 Радиоклуб ветеранов. Заседание может пригодиться каждому пенсионеру в отставке. Н. А. Могилансгий. 8.40 Объявления. 18.00 Последние известия. 18.15 Радиопрограмма «Пятилетка на марше». «Проблемы «середняка». Разговор с «круглым столом» промышленной редакции.

ПОГОДА

Сегодня днем по области ожидается облачная с прояснением погода, без осадков, ветер западный, 5—10 метров в секунду, температура от 1 градуса мороза до 4 градусов тепла.

В Воронеже без осадков, температура 0—2 градуса тепла.

Атмосферное давление в течение дня будет расти.

Редактор **В. Я. ЕВТУШЕНКО.**

● Шахматы

Семь туров

Пятым туром шахматного полуфинала XXXIII первенства РСФСР среди мужчин, который продолжается в Воронежском областном шахматном клубе, началась вторая четверть соревнования. Борьба на всех досках стала еще более упорной и напряженной. К перерыву, после пяти часов игры, закончились только две партии: международный мастер А. Захаров (Ростов-на-Дону) и мастер Ю. Горшков (Пенза) согласились на ничью, мирным исходом завершилась также встреча мастеров В. Терентьева (Воронеж) и В. Коренского (Тамбов). Шесть партий из восьми отложены.

Шестой тур ознаменовался встречами воронежцев с лидерами турнира: мастер В. Заговровский сыграл вничью с липецким кандидатом в мастера В. Карповым, а М. Кислов потерпел поражение от А. Захарова. Неудача постигла и воронежского мастера В. Терентьева, над которым взял верх мастер А. Дойченко (Московская область). Четвертый воронежец А. Луковников в этом туре не играл, так как его соперник кандидат в мастера Б. Эйдлин из Брянска в связи с болезнью выбыл из турнира. Четыре партии шестого тура отложены.

В седьмом туре в центре внимания была встреча А. Захарова с А. Луковниковым. В острой схватке победил международный мастер. Набрав 5,5 очка из семи (четыре победы, три ничьи), А. Захаров стал единоличным лидером соревнования. А. Дойченко и С. Степанов (Ставрополь) сыграли вничью. Остальные партии отложены. Всего после 3 тура накопилось 13 (!) неоконченных встреч.

Вчера состоялся восьмой тур. Сегодня и завтра — доигрывание отложенных партий, последняя, в воскресенье, 18 марта, — очередной, девятый тур.

Ив. БЫЧЕК.

● Проблема

Где вы, энтузиасты?

АВТОР СТАВИТ ВОПРОС О ПОВЫШЕНИИ РОЛИ ВЫСШИХ И СРЕДНИХ УЧЕБНЫХ ЗАВЕДЕНИЙ В ВОСПИТАНИИ У БУДУЩИХ СПЕЦИАЛИСТОВ ЛЮБВИ К СПОРТУ.

Партия и правительство проявляют постоянную заботу о здоровье советских людей. Это выражается, в частности, в том, что всем гражданам предоставляется возможность заниматься физической культурой и спортом. В самом деле, в каждом населенном пункте, где имеется восьмилетняя школа, есть спортзал, почти в каждом колхозе или совхозе — стадион, спортплощадки.

В Острогожске — 6 спортзалов, хороший стадион, запланировано строительство второго. Есть все условия для занятий спортом в селах Коротояке, Урыве, Солдатском, Петропавловке, Шубном и других.

Но можно ли сказать, что спорт стал по-настоящему массовым? По-моему, нет. Одна из причин опять-таки, на мой взгляд, заключается в том, что мало у нас настоящих энтузиастов и в городе, и на селе.

Где же взять их? Ими должны стать инженеры, врачи, агрономы, экономисты — городская и сельская интеллигенция. Это люди, окончившие вузы и техникумы, где им должны были привить любовь к спорту. Я вовсе не за то, чтоб каждый технический вуз выпускал мастеров спорта, но разрядников по какому-нибудь виду спорта каждый молодой специалист должен быть. Спорт должен стать для него потребностью, жизненной необходимостью. Тогда и после вуза он будет заниматься спортом, втягивая соседей, товарищей.

К сожалению, молодые специалисты, оканчивающие воронежские и другие вузы (кроме специальных физкультурных) не только разрядов не имеют, но даже не умеют играть в такие массовые игры, как волейбол, баскетбол, ручной мяч, футбол, и не любят их.

Чтобы не быть голословным, сошлюсь на такой пример. При обществе «Спартак» в Острогожске действует группа здоровья, организованная зубным врачом В. Д. Шаульским. Он и на лыжах, на коньках, и тренер по волейболу. В волейбольной секции этой группы регулярно занимаются 22 человека, среди них 5 врачей, 5 учителей, 2 инженеров... Это в городе, где их более полутора тысяч! Правда, некоторые приходят к нам на занятия секции, попрыгают играть, а играть-то не умеют: мяча принять не могут, через сетку подать тоже... Неловко им становится, и редко кто из них приходит второй раз.

Работники вузов могут возразить, сославшись на то, что у них есть сильные команды, чуть ли не по всем видам спорта. Да, это так. Но такие команды немногочисленны, во всех командах института 200—250 человек. А остальные тысячи студентов? Разве спорт им не нужен? И кто привьет им любовь к спорту, если не вуз?

Опять же мне могут возразить, что в колхозах, совхозах, на предприятиях многие сдают или сдали нормы комплекса ГТО. Согласен. Но... сдать-то они сдали, а что приобрели?

Волейболисты нашей секции тоже сдали нормы ГТО — кто на серебряный, а кто на золотой значок. Но это не значит, что этим они укрепили здоровье на десять лет вперед. Сдача норм еще больше приобщила нас к спорту.

Агитируя за спорт вообще и за волейбол в частности, я не хочу принизить пользы других видов спорта, по-настоящему массовых. Но, повторяю, нужны энтузиасты. Где они?

А. КОЛЕСНИКОВ,
инженер-механик, староста волейбольной секции.

● Под острым углом

НА ХОЛОСТОМ ХОДУ

РАБОТАЕТ ШКОЛА ПОДГОТОВКИ ОЛИМПИЙСКИХ РЕЗЕРВОВ «СПАРТАКА», ОТЧЕГО ЭТО ПРОИСХОДИТ — РАЗМЫШЛЯЕТ АВТОР СТАТЬИ.

На протяжении многих лет защищают честь гимнастического Воронежа на республиканских и всесоюзных соревнованиях учащиеся специализированной ДЮСШ подготовки олимпийских резервов «Спартак». Но без славы закончился минувший год для воронежских гимнастов «спартаковок».

Прямо сказать, итог 1978-го неутешительный. А ведь еще недавно на гимнастических помостах Советского Союза, Европы, США блистали Т. Люхина, Л. Бурда, И. Первушина — олимпийские чемпионки, лауреаты мировых чемпионатов, всемирных универсиад. Ушли они из гимнастики, и не оказалось достойной замены. Правда, есть Лариса Милованова — член олимпийской команды СССР, воспитанница заслуженного тренера Российской Федерации И. Вечерской, учащаяся школы высшего спортивного мастерства, но ей... негде тренироваться.

Но все по порядку. Начнем с комплектования групп, с отбора, как называют его тренеры. Сначала они посещают общеобразовательные школы, детские сады. Просматривают девочек семи, шести, а то и меньше лет. Приметившихся приглашают в здание школы высшего спортивного мастерства (ШВСМ), которой «Спартак» арендует зал. Тут каждый тренер сам по себе, давая простейшие упражнения, просматривает еще раз и наиболее перспективных, на его взгляд, зачисляет в группу.

Вообще-то сомнительно в таком возрасте определить, станет ли кроха мастером высокого класса. Но, предположим, такое возможно. В этом случае, думается, просматривать и отбирать должны умудренные опытом специалисты. Просматривают же, комплектуют группы в основном молодые, что называется, со школьной скамьи тренеры.

Года два назад малышковые, назовем их так, группы занимались в спортзалах некоторых общеобразовательных школ. То были, так сказать, филиалы школы «Спартака». Гимнастикам, их родителям было удобно: близко от дома. Теперь порядок изменен: все занимаются в зале ШВСМ. Она в центре города, рядом с кинотеатром «Юность». Ездят же девочки из всех районов города, с таких отдаленных мест, как улица Пятигорская, завод ГОО, мостозавод. Это очень неудобно.

В каких же условиях занимаются приезжающие?

Зал переполнен. В иные дни используется даже балкон. Творчески работать наши тренеры в сложившихся условиях лишены возможности. Так о какой продуктивности говорить, какого роста ожидать? Впрочем, вот она, продуктивность: в 1976 году для дальнейшего совершенствования «Спартака» передал в ШВСМ шесть своих наиболее подготовленных учащихся. В следующем таких нашлось только пять. В прошлом году — лишь трое.

Все сказанное не ново. В облспорткомитете, в федерации гимнастики, на педсоветах и тренерских совещаниях не раз дебатировались в числе других вопросы, затронутые мною сейчас. Выносились разумные предложения, в частности о переводе малышковых групп из зала ШВСМ в спортзалы общеобразовательных школ, о создании тренировочных условий для достигших высоких результатов спортсменов и для тех, кто через какой-то срок достойно их заменит. Но дирекция школы «Спартака», руководители этого общества с упорством, достойным лучшего применения, стоят на своем: как есть, так и будет. И «крутятся колеса» спартаковской, а вместе с ней всей женской гимнастики Воронежа на холостом ходу.

А. РАГОЗИН.

РЕКЛАМА

ТЕАТР ОПЕРЫ И БАЛЕТА — Сегодня — Одноактные балеты (19 час.). Завтра — Венская кровь (18 час.).

ТЕАТРЫ

АКАДЕМИЧЕСКИЙ ТЕАТР ДРАМЫ имени А. КОЛЬЦОВА — Сегодня — Ни слова о нем. Завтра — Третья, патетическая (19 час.).

ТЕАТР ЮНОГО ЗРИТЕЛЯ — Сегодня — Золотой ключик (14 час.). Завтра — Остановите Малахова (10 час. 30 мин.).

«ПРОЛЕТАРИЙ» — БОЛЬШОЙ ЗАЛ — Клеопатра (две серии) (10, 13, 16, 19 час.).

КИНО

МАЛЫЙ ЗАЛ — Он хотел жить (9, 10.45, 13, 15.15, 17, 21.20).

ЗАЛ «СТЕРЕОКИНО» — Таинственный монах (11, 13.30, 16, 18.15, 20.30).

«СПАРТАК» — Женщина, которая поет (8.50, 10.25, 12, 13.35, 15.10, 16.45, 18.20, 19.55, 21.30).

«ДРУЖБА» — Клеопатра (две серии) (10.30, 13.30, 16.35, 19.40).

«ЮНОСТЬ» — Хлеб детства моего (9, 10.35, 12.10). Сын полка (14.15). Белые волки (16, 17.50, 19.35, 21.15).

«ЭКРАН» — Голубые молнии (9.20, 11, 12.40, 14.20, 16, 17.40, 19.20, 21 час).

«ЛУЧ» — Женщина, которая поет. (9, 10.30, 12 — удлиненный сеанс, 14, 16, 17.30, 19, 20.30 — удлиненный сеанс).

«КОМСОМОЛЕЦ» — Свидетельство о жизни (10, 11.30, 15, 16.30, 18, 20 час.). Детский сеанс — Эгей, Кроха! (13 час.).

«РОДИНА» — КРАСНЫЙ ЗАЛ — Обмен (11.50, 13.40 — удлиненный 16, 17.40, 19.20, 21 час).

ГОЛУБОЙ ЗАЛ — Всадник без головы (11, 12.50, 14.40, 16.30, 18.20 — удлиненный сеанс, 20.30 — удлиненный сеанс).

«ЗАРЯ» — Женщина, которая поет (10, 11.30, 13, 14.30, 16, 17.30, 19 — удлиненный сеанс, 21 час).

«СТАРТ» — Легенда о динозавре (10, 11.30, 13, 14.30, 16, 17.30 19, 20.30).

ДВОРЕЦ КУЛЬТУРЫ имени 50-летия ОКТЯБРЯ — МАЛЫЙ ЗАЛ — Хирурги (17.30, 19, 20.30).

ДВОРЕЦ КУЛЬТУРЫ ИМЕНИ К. МАРКСА — Лиловая анафема (17.30, 19, 20.30). Прощай, полицейский (16, 17.30, 19, 20.30).

19 МАРТА В КИНОТЕАТРЕ «СПАРТАК» будет проводиться конференция кинозрителей по итогам работы кинотеатра за 1978 год.

Начало в 20 часов.

ЗАЛ ФИЛАРМОНИИ

18 марта ВЫСТУПАЮТ НАШИ ГОСТИ, учащиеся Центральной музыкальной школы при Московской Государственной консерватории имени П. И. Чайковского.

СИМФОНИЧЕСКИЙ ОРКЕСТР ВОРОНЕЖСКОЙ ФИЛАРМОНИИ Дирижер — заслуженный артист КазССР Илья ОСТРОВСКИЙ.

Начало: абонемент № 7 в 12 часов, абонемент № 8 в 15 часов.

19 марта В ЗАЛЕ ОБЛАСТНОЙ ФИЛАРМОНИИ состоится концерт симфонического оркестра института искусств.

В программе — произведения Д. Шостаковича, Б. Выросткова, В. Моцарта, Ф. Листа.

Дирижеры: А. Гура, Л. Сафонов. Солисты: Л. Давыдова, Я. Лещинский.

Начало концерта в 19 часов. Вход свободный.

ГОСЦИРК

ЦИРКОВОЕ ПРЕДСТАВЛЕНИЕ В ДВУХ ОТДЕЛЕНИЯХ «ИЛЛЮЗИОННЫЙ КАЛЕЙДОСКОП».

Под руководством и при участии лауреата Всесоюзного смотра новых произведений цирикового искусства иллюзионистки Наталии РУБАНОВОЙ

В программе также принимают участие: акробаты-прыгуны, музыкальные эксцентрики, наездники, воздушные гимнасты, атлеты и эквилибристы, дрессированные козы и собачки. На арене — клоуны Виктор РОЩИН и Олег ПЕТРОВ.

Начало представлений в 19 час. 30 мин.

Касса работает с 10 до 20 час. Телефон для справок 7-07-15.

ПРИ ВОРОНЕЖСКОМ ОБЛСОВЕТЕ ОСВОДА существует отряд подводно-технических работ, который выполняет все виды водолазных работ для народного хозяйства, а также осмотр и чистку цистерн.

Обращаться по адресу: г. Воронеж, ул. 9 Января, 9, телефон: 5-48-58.

Утеряннную печать отдела кадров Воронежской общепромышленной передвижной механизированной колонны СЧИТАТЬ НЕДЕЙСТВИТЕЛЬНОЙ.

МАГАЗИН № 148 «ДЕТСКИЕ ТОВАРЫ» ГОРПРОМТОРГА предлагает в широком ассортименте одежду для мальчиков:

демисезонные гладкокрашеные и с рисунком в клетку пальто отечественного и импортного производства, размеры с 32-го по 44-й, цена от 20 до 32 рублей;

куртки из ткани «болонья» гладкокрашеные производства отечественных фабрик, размеры с 34-го по 44-й, цена от 17 до 27 рублей;

школьную форму, размеры с 32-го по 52-й, цена от 17 до 35 рублей;

брюки шерстяные и джинсовые гладкокрашеные и пестротканые отечественного производства, размеры с 32-го по 46-й, цена от 5 до 12 рублей;

сорочки из хлопчатобумажных тканей, набивные с длинными рукавами, размеры с 32-го по 42-й, средняя цена 3 рубля.

В большом выборе одежда для девочек, трикотажные изделия и обувь.

Адрес магазина: Ленинский проспект, 81.

Время работы: с 10 до 19 часов.

Ехать троллейбусами №№ 4, 11, 14, остановка «Арзамасская».

Горпромторг.

МАГАЗИН № 196 «ОБУВЬ» ГОРПРОМТОРГА К ВЕСЕННЕ-ЛЕТНЕМУ СЕЗОНУ:

Для женщин — туфли с верхом из натуральной кожи и лакированные на кожаной, микропористой и полиуретановой подошве на высоком, среднем и низком каблуке, производство московской, таллинской, воронежской обувных фабрик, а также фабрик Польши и Чехословакии, цена от 8 до 43 руб.;

туфли летние кожаные и из синтетических материалов на микропористой и кожаподобной подошве, на низком и среднем каблуке производства отечественных фабрик и импортные, цена от 6 до 21 руб.;

туфли комнатные, производства ленинградской, тамбовской фабрик, цена от 4 до 6 руб.;

Для мужчин — полуботинки с верхом из натуральной и синтетической кожи на кожаной, микропористой и полиуретановой подошве, производства ленинградской, пермской, воронежской, нижнинской обувных фабрик, цена от 14 до 29 руб.;

туфли с верхом из вельвета, производство московской, ленинградской, ленинаканской обувных фабрик, цена от 5 до 7 руб.;

туфли летние кожаные, производство воронежской обувной фабрики, цена 9 руб.;

туфли комнатные, цена 4—5 руб.

Адрес магазина: ул. Южно-Моравская, 40.

Время работы: с 10 до 19 часов.

Ехать: автобусом № 27, трамваями №№ 2, 8, 16, 17, 18, 19, остановка «ул. Комарова».

Горпромторг

В МАГАЗИНАХ МЕБЕЛЬХОЗТОРГА В ПРОДАЖЕ ИМЕЕТСЯ ШИРОКИЙ ВЫБОР ХОЛОДИЛЬНИКОВ:

«Полюс-7», «Бирюса-3», «Кодры», «Апшерон», «Самарканд», «Минск», «Братск», «Могилев».

Все холодильники продаются в кредит.

В магазинах №№ 15, 154, 47, 191 осуществляется доставка холодильников на дом.

Просим посетить наши магазины.

Их адреса:

№ 1 — ул. Новосибирская, 19;
№ 9 — ул. Хользунова, 3;
№ 15 — ул. Циолковского, 113;
№ 22 — ул. Домостроителей, 17;
№ 53 — Ленинский проспект, 116;
№ 51 — ул. Мира, 3;
№ 154 — ул. Артамонова, 34;
№ 191 — ул. Остужева, 5-а;
№ 47 — проспект Труда, 29;
№ 123 — ул. Южно-Моравская, 22;
№ 86 — ул. Героев сибиряков, 87.

Мебельхозторг.

МАГАЗИН № 67 «ДЕТСКИЙ МИР» ГОРПРОМТОРГА ПРЕДЛАГАЕТ ОДЕЖДУ ДЛЯ ДЕТЕЙ К ВЕСЕННЕМУ СЕЗОНУ.

Для девочек:

пальто демисезонные гладкокрашеные и пестротканые производства таллинской, тамбовской, ленинградской швейных фабрик и фабрик Румынии, размеры с 32-го по 46-й, цена от 22 до 46 руб.;

куртки из ткани «болонья» производства свердловской, орловской, новошахтинской фабрик, размеры с 32-го по 46-й, цена до 27 руб.;

плащи капроновые, производства астраханской фабрики, размеры с 28-го по 46-й, цена от 8 до 21 руб.;

платья из шерстяных и шелковых тканей, разнообразных моделей и расцветок производства московской, ленинградской, миллеровской швейных фабрик, размеры с 32-го по 46-й, цена от 8 до 27 руб.;

Для мальчиков:

пальто демисезонные отечественного и импортного производства, размеры с 32-го по 46-й, цена от 20 до 50 руб.;

куртки из ткани «болонья», размеры с 34-го по 42-й, средняя цена 20 руб.;

плащи капроновые и из смесовых тканей отечественного и импортного производства, размеры с 32-го по 46-й, цена от 10 до 37 руб.;

костюмы шерстяные, производства отечественных фабрик и импортные, размеры с 32-го по 46-й, цена до 55 руб.;

костюмы хлопчатобумажные из джинсовой ткани, размеры с 32-го по 46-й, цена от 12 до 21 руб.;

брюки, сорочки.

Здесь же можно приобрести обувь, головные уборы, трикотаж, игрушки, канцтовары.

Адрес магазина: проспект Революции, 55.

Время работы с 9 до 19 часов.

Горпромторг.

ИЗДАТЕЛЬСТВО «КОММУНА» на постоянную работу приглашает рассыльную.

Обращаться в отдел кадров по адресу: проспект Революции, 39.

ВНИМАНИЮ РУКОВОДИТЕЛЕЙ ОРГАНИЗАЦИЙ, ПРЕДПРИЯТИЙ И ДОМОВЛАДЕЛЬЦЕВ!

Производственный комбинат Всероссийского добровольного пожарного общества переименован в Воронежский специализированный монтажно-строительный участок противопожарных работ и подчинен вновь созданному специализированному ремонтно-строительному управлению.

Все претензии к комбинату ВДПО принимаются управлением противопожарных работ до 1 мая 1979 года.

Адрес управления: г. Воронежского Участка; 394016, Воронеж, ул. 45-й стрелковой дивизии, 228.

Ехать трамваями №№ 8, 12, остановка «ул. Новгородская».

УВАЖАЕМЫЕ ТОВАРИЩИ!

30 марта состоится тираж выигрышей по государственному 3-процентному внутреннему выигрышному займу.

Будут разыгрываться выигрыши в 5000, 2500, 1000, 500 и 40 рублей.

По этому займу ежегодно проводится восемь тиражей выигрышей. Облигации займа свободно продаются и покупаются всеми сберегательными кассами.

Воронежское областное управление госгруддсберкасс СССР.

Адрес редакции: 394746, ГСП, г. Воронеж, центр, проспект Революции, 39. Телефоны: приемной редактора — 5-36-03. Отделов: партийной жизни — 5-34-72 и 5-36-07, пропаганды и культуры — 5-44-17 и 5-65-45, промышленно-транспортного — 5-26-62 и 5-34-52, сельскохозяйственного — 5-24-80 и 5-43-57, советского строительства, торговли и быта — 5-46-29, писем и массовой работы — 5-73-91, 5-44-32 и 5-34-79, информации — 5-14-77 и 5-35-15, общественной приемной — 5-34-79, объявлений — 5-25-21.

Воронеж, типография издательства «Коммуна», проспект Революции, 39.

Заказ № 9341-79 г.

ЛЕ07198.