Данное издание оцифровано в Воронежской областной универсальной научной библиотеке им. И.С. Никитина

394018, г. Воронеж, пл. Ленина, 2 / ул. Орджоникидзе, 36

Понедельник– четверг 9.00-20.00
Суббота, воскресенье 12.00-20.00
Пятница -выходной

http://vrnlib.ru
http://vk.com/vounb
e-mail: vounb@mail.ru
+7 (473) 255-05-91

ПРОЛЕТАРИИ ВСЕХ СТРАН, СОЕДИНЯЙТЕСЬ!

Коммуна

Орган Воронежского обкома КПСС и областного Совета народных депутатов

ГАЗЕТА ОСНОВАНА 20 мая 1917 года | № 99 (17684) | СУББОТА, 28 апреля 1979 г. | Выходит ежедневно, кроме понедельника | Цена 2 коп.

ТРУДОВЫЕ ПОДАРКИ ПЕРВОМАЮ

Радиоприемники с маркой Воронежского радиозавода пользуются большим спросом у покупателей. В дни предмайских ударных вахт здесь сошел с конвейера двухсотпятисячный в нынешнем году такой приемник. Им стал «Альпинист-418» новой модели с олимпийской символикой. При выпуске его старательно потрудились регулировщики член КПСС В. Новикова, штамповщица Е. Шерстюкова, намотчица Р. Семенихина.

* * *

Слесарь завода «Воронежсельмаш» коммунист А. Клишевич, соревнуясь в честь Первомая, в каждую смену собирает по 30 сложных редукторов новой конструкции для зерноочистительных машин вместо 27 по норме.

* * *

Соревнуясь за достойную встречу Первомая, выгрузчик Семилукского завода огнеупоров коммунист С. Гузеев ежедневно сверх сменной нормы выгружает из кольцевых печей до 8 тонн готовых изделий. Сейчас на трудовом календаре Сергея Петровича уже март 1980 года.

К первомайскому празднику новатор производства решил довести выработку до 700 тонн выгруженных огнеупорных изделий сверх плана.

*

105 тысяч штук медикаментов в ампулах и 3 тысячи штук готовых лекарственных средств изготовили с начала года дополнительно к плану труженицы Воронежского химико-фармацевтического завода. В авангарде соревнования в честь Первомая идут упаковщица Т. Степанова, укладчица М. Лысова, машинист завертывающей машины В. Ремезова.

НА ЛЕТНИЕ ПАСТБИЩА

Скоро молочные гурты покинут зимние помещения и переместятся в летние лагеря. Насколько организованно зоотехники, заведующие фермами, скотники осуществят перевод стада на пастбища, от этого будет зависеть его продуктивность, выполнение полугодового и годового планов продажи молока государству.

На специалистов и работников животноводства возлагаются большие надежды. Учитывая недобор продукции в первом квартале, недавний пленум областного комитета партии поставил конкретную задачу — увеличить во втором квартале надои от коровы в сравнении с этим периодом прошлого года не менее чем на 75 килограммов.

В реальности этой задачи убеждает практика животноводов Воробьевского района. В 1978 году они за счет размещения всего дойного стада в летних лагерях и обеспечения его кормами зеленого конвейера получили в мае—июне в среднем от коровы 658 килограммов молока. Доярки и скотники-пастухи колхозов «Звезда» и имени Свердлова добились в мае 12-килограммовых суточных надоев, а в июне довели их до 13 килограммов. По инициативе главных зоотехников этих хозяйств В. А. Кашенко и И. А. Копнева, а также главных технологов животноводства колхозов «Дружба» и имени Калинина И. П. Гайдукова и Н. А. Чумальского прошедший красный субботник посвятили здесь устройству и обновлению летних лагерей, чтобы вывести туда скот в начале мая. Этот день ознаменован апрельскими надоями в 10—11 килограммов. Перед нами — яркий пример умелого сочетания перспективных и оперативных дел.

Недооценили весной прошлого года организацию подготовки гуртов, технической кормовой базы в колхозах и совхозах Павловского района и получили в мае в среднем от симментали только 220 килограммов молока, в июне — 274. Они отстали от соседей, что привело к невыполнению заданий реализации продукции. Надо учесть этот урок.

Обстановка заставляет теперь сосредоточить внимание на двух позициях: ускорить развертывание летних лагерей и сделать как можно более продуктивным переходный период. Вторая цель — особенно трудная. Чтобы дороже ее, нужно интенсифицировать кормоприготовление, ни в коем случае не свертывая работу специальных цехов, усилить белковое и минеральное кормление животных, особенно тех, которые ослаблены в ходе зимовки, привести в порядок и регулярно использовать выгульные дворы.

Перевешая заботу правлений колхозов, дирекций совхозов, агрономов, инженеров, мелиораторов — быстрее посеять ранние культуры на зеленый корм, наладить орошение долголетних культурных пастбищ, своевременно и тщательно разместить кукурузу и корнеплоды на приферм ских и поливных участках, в условиях повышенного агрофона. Важно своевременно подвести электроэнергию и воду к доильным и кормовым площадкам, установить все предусмотренные технологией механизмы, оборудовать молочные павильоны и лаборатории, секции для приема и выращивания телят, культурно-бытовые помещения.

Специалистам оздоровительной службы фермы необходимо по-настоящему провести ветеринарную обработку скота, убрать на пути его следования сюрпризы химии, оградить места его дислокации дезбарьерами.

Нельзя признать нормальным, когда вместе с оборудованием перекочевывает на «природу» и антисанитария. В лагерях редко можно видеть новый инвентарь, окрашенные емкости, светлых тонов изгородки, газоны, твердые посыпанные дорожки. Более того, приспособливаясь бывают мосты на дорогах, по которым транспортируются корм и молоко, ездит обслуживающий персонал. Принято предоставлять доярам те же грузовики, на которых возят продукцию. Они спешат закругить работу, не выдавают как следует коров, не говоря уже об испытываемых неудобствах в пути. Можно и нужно выделить для этого специальные машины.

Летним завершением подготовительной работы должны стать смотры летних лагерей, как это практикуется в калачеевских и бутурлиновских хозяйствах. При этом целесообразно переход животноводов на новые условия работы в летних лагерях провести в торжественной обстановке.

Важно выявить возможности коллектива каждой фермы, каждой доярки, дать и материально подкрепить задание, принять и осуществить обязательства на летний пастбищный период, получить с мая по сентябрь включительно не менее 1700 килограммов молока от коровы. Это — трудный, но абсолютно необходимый рубеж. Он продиктован областными социалистическими обязательствами на 1979 год и сложившимся уровнем производства в первом квартале. Поэтому требуются точный расчет и максимум усилий, творческая инициатива и строгий контроль.

У нас в области — и это ее гордость — 140 доярок-пятитысячниц и четырехтысячниц. В третьем году пятилетки они достигли надоя от 4000 до 5300 килограммов. И сегодня Герои Социалистического Труда А. М. Нечитайлова из петропавловского колхоза имени Жданова, А. Б. Костина из анненского колхоза имени Кирова, многие доярки Таловского, Калачеевского и других районов приближаются к полуторатысячному рубежу. Пусть удвоится, утроится число таких мастеров, пусть не будет отстающих!

Среди сельских коммунистов, специалистов нет такого, который не был бы причастен к животноводческому цеху. Зоотехники, ветеринарные врачи, инженеры, экономисты — непосредственные организаторы производства. Дела этого цеха близки также лекторам, агитаторам, клубным и торговым работникам, медикам, которые, безусловно, возобновляют свои визиты по летним адресам тружеников ферм.

В летних лагерях будут нести вахту не только работники молочного животноводства, но и свиноводы, овцеводы, пастухи нагульных и откормочных гуртов. В поле вышли механизаторы. Центральный Комитет КПСС в своих предмайских призывах обращается ко всем вам: «Развивайте общественное животноводство, всемерно укрепляйте кормовую базу! Увеличивайте поголовье скота, повышайте его продуктивность, наращивайте производство и продажу государству мяса, молока, шерсти и другой продукции!»

УКАЗ ПРЕЗИДИУМА ВЕРХОВНОГО СОВЕТА СССР

Об установлении ежегодного праздника «День советского кино»

Президиум Верховного Совета СССР постановляет: установить праздник «День советского кино».

«День советского кино» праздновать ежегодно 27 августа.

Председатель Президиума Верховного Совета СССР Л. БРЕЖНЕВ.

Секретарь Президиума Верховного Совета СССР М. ГЕОРГАДЗЕ.

Москва, Кремль. 25 апреля 1979 г.

ПОЧЕТНОЕ ЗВАНИЕ

Указом Президиума Верховного Совета РСФСР за заслуги в области советского хореографического искусства солисту балета Воронежского театра оперы и балета А П. Голованю присвоено почетное звание заслуженного артиста РСФСР.

В ДРУЖЕСТВЕННОЙ ОБСТАНОВКЕ

Президиум Верховного Совета СССР и Правительство СССР 26 апреля дали в Большом Кремлевском дворце обед в честь Президента Французской Республики В. Жискар д'Эстэна.

Вместе с В. Жискар д' Эстэном на обеде были сопровождающие его в поездке французские государственные деятели, а также посол Франции в СССР Б. де Лесс.

С советской стороны на обеде были Л. И. Брежнев, А. Н. Косыгин, А. А. Громыко, Д. Ф. Устинов, П. Н. Демичев, В. В. Кузнецов, М. С. Соломенцев, заместители Председателей Президиума Верховного Совета СССР и Совета Министров СССР, министры СССР, председатели Государственных комитетов СССР, другие официальные лица.

Генеральный секретарь ЦК КПСС, Председатель Президиума Верховного Совета СССР Л. И. Брежнев выступил на обеде с речью.

Речь Л. И. БРЕЖНЕВА

Уважаемый господин Президент,

уважаемые французские гости,

товарищи!

От имени моих коллег и от себя лично рад приветствовать Вас, г-н Президент, в Москве.

Когда встречаются руководители таких государств, как Советский Союз и Франция, то в поле зрения оказывается множество вопросов. И это не узкие, частные вопросы даже и том случае, когда речь идет чисто о двусторонних отношениях. К результатам советско-французского сотрудничества в политике и экономике, в науке и культуре внимательно присматриваются во всем мире. Интерес, конечно, вполне оправданный. Советско-французские отношения развиваются динамично и служат своего рода барометром разрядки.

На рубеже 70-х годов Советский Союз и Франция способствовали довороту к политике разрядки. На рубеже 80-х годов встает задача еще более масштабная: сделать так, чтобы разрядка восторжествовала бесповоротно и повсюду на земном шаре. Мир и разрядка — политические близнецы. Утвердится разрядка — и мир будет крепче.

Если взять Европу, то здесь особенно много сделано для того, чтобы народы, прошедшие через кровавые войны, горе и бедствия, могли рассчитывать на мирное будущее и для нынешнего, и для грядущих поколений. В этом исторический смысл решений, принятых в Хельсинки. Но такое направление событий надо закреплять, за него нужно бороться. Иначе все может покатиться вспять.

Недавно мир подвергся, можно сказать, встряске. Крупная держава пустила в ход оружие, вторглась в соседнюю страну, цинично заявив, что она намерена ее проучить. Хотя эта авантюра провалилась, выводы из нее вытекают весьма серьезные. Для себя мы их сделали. Наверное, и другие задумываются над этим.

Когда в какой-либо части света на место права пытаются ставить силу, на место добрососедства — вражду и диктат, никто не может оставаться равнодушным. Мир — общее достояние. Поэтому столь необходимы коллективные усилия государств в пользу мира и честного мирного сотрудничества.

Мы — за выдержку, за взвешенный подход. Но мы и за твердое противодействие агрессии, если это оказывается необходимым. Такую позицию Советский Союз отстаивал в период, когда нарастала угроза мировой войны. Эту же позицию мы занимаем сегодня.

По нашему убеждению, общим для всех делом является и прекращение гонки вооружений, разоружение, разрядка в военной области, включая расширение мер доверия. Мы готовы и впредь по-деловому рассматривать все конкретные предложения, которые направлены на решение этой великой, жизненно важной проблемы. И тут требуется, конечно, чтобы СССР и Франция лучше уяснили позиции друг друга, постарались сблизить их. Нам представляется, что при обоюдном желании такая возможность существует.

Советско - французские встречи на высшем уровне, как правило, приносят хорошие, весомые результаты. Уверен, что содержательными и плодотворными будут и наши нынешние переговоры.

За Ваше здоровье, господин Президент!

За процветание дружественной Франции!

За наше доброе сотрудничество!

* * *

С ответной речью выступил В. Жискар д'Эстэн.

Речь В. ЖИСКАР д'ЭСТЭНА

Господин Председатель!

Я хотел бы прежде всего поблагодарить Вас за теплый прием и сказать, насколько я тронут словами, которые Вы только что произнесли.

Отвечая на Ваше любезное приглашение и находясь снова в Вашей славной столице, я ощущаю радость быть Вашим гостем и гостем великого советского народа. Я также уверен, в том, что наша встреча, как и предыдущие, будет служить делу согласия между нашими двумя странами и, вместе с тем, делу разрядки мира в Европе и во всем мире.

Нынешний визит, господин Председатель, является вторым моим визитом в вашу страну как Президента Французской Республики; это наша четвертая встреча, и даже пятая, если учесть беседу, которую мы имели в Хельсинки во время Совещания по безопасности и сотрудничеству в Европе. Следовательно, этот визит не является отдельным событием во франко-советских отношениях. Он входит в традицию. Нынешняя встреча является как бы новым звеном, которое принимает полное свое значение по отношению к прошлому, которое она закрепляет, и к будущему, которое она готовит. Она выражает последовательность наших отношений и предвещает их прогресс.

Последовательность выражается прежде всего в диалоге между нами, господин Председатель, и между руководителями наших двух стран.

Я только что напомнил о наших частых и регулярных встречах — исключительных по сравнению со всеми другими. Я никакой тайны не выдам, если открою здесь, что мы с Вами, господин Председатель, привыкли между нашими встречами обмениваться личными посланиями о всех крупных актуальных проблемах, которые возникают в международной политике. В них мы объясняемся без обиняков и по существу. Этот диалог характеризуют и придают ему особое значение по сравнению с любым диалогом между руководителями социалистической и западной страны следующие слова: он имеет постоянный, универсальный и личный характер.

Это объясняется тем, что в нем выражается, с обеих сторон, преемственность политики разрядки, согласия и сотрудничества.

Скоро исполнится пятнадцать лет, после того как наши правительства вступили на этот путь. На каждом важном этапе они являлись движущей силой этой политики. Именно потому, что они упорно придерживались этого курса, иногда наперекор встречным ветрам, они сегодня с удовлетворением собирают первые плоды своих усилий. Европа стала более спокойной, европейские государства лучше понимают друг друга и народы более уверены в мирном будущем, чем в какой бы то ни было период с конца второй мировой войны. Если в остальных районах мира возникли конфликты и сохраняется напряжение, они, к счастью, остались ограниченными. Тут я хотел бы воспользоваться настоящим случаем, чтобы сказать еще раз, что Франция оценила ту сдержанность, которую Советский Союз проявил во время недавних событий в Юго-Восточной Азии.

Я знаю, господин Председатель, насколько эти плоды разрядки являются результатом Вашей личной деятельности и поощряют нас идти дальше по пути, на который мы вступили. Настало время, в самом деле, перейти к новому этапу.

Франция готова на это, то есть на укрепление диалога и сотрудничества между нами и на активизацию наших усилий в пользу разрядки и мира.

Опыт показал пользу и значение тех контактов, которые постепенно сложились между французскими и советскими руководителями. Пора теперь придать им регулярный ритм и закрепить эту практику в официальном документе. Это будет одной из целей нашей программы сотрудничества. Следует также заботиться о том, чтобы связь между нами пользовалась всеми усовершенствованными техниками в том, что касается ее качества и надежности. Важно, наконец, зафиксировать для нашего экономического сотрудничества такие рамки, которые соответствовали бы масштабам, которые мы можем предвидеть на следующие пять-десять лет. Объем нашего товарообмена составляет уже более 12 миллиардов франков. Мы знаем, что он далеко еще не достиг максимальных возможностей. Я желаю, чтобы, ставя себе целью рост нашей торговли, мы старались избежать всякой недоценки ее динамизма.

Что касается наших усилий в пользу разрядки и мира, для них открываются широкие перспективы. Со своей стороны я предлагаю, чтобы мы придали им три главных направления.

Первое направление — упрочение разрядки в Европе. Оно проходит через строгое выполнение положений заключительного акта Хельсинкского совещания; оно проходит также через установление сотрудничества в масштабе всей Европы в тех областях, где это является полезным и желательным, и в первую очередь, — как вы предложили, господин Председатель,— в области окружающей среды; наконец, оно проходит через тщательную подготовку к следующей большой встрече разрядки — встрече в 1980 году в Мадриде 35 стран, подписавших Хельсинкский акт.

Второе направление должно вести всех нас к проявлению заботы — в рамках выполнения нашей мировой ответственности — о том, чтобы дух и принципы разрядки распространялись на все беспокойные районы мира. Только путем соблюдения всеми сторонами принципов территориальной целостности государств и уважения законных прав народов станет возможным установить мир на справедливых и прочных основах.

Наконец, третье направление ведет к реальному разоружению. Это повелевает, в частности, поиск путей к эффективному сокращению огромных и опасных запасов вооружений в Европе и к постепенному их уменьшению до уровня, соответствующего единым законным нуждам безопасности государств. В этой связи Франция выдвинула предложение, которое по ряду моментов идет навстречу предложениям, сделанным Советским Союзом. Я желаю, чтобы наши беседы открыли путь прогрессивной и конкретной деятельности по направлению к разоружению.

Таковы, господин Председатель, перспективы, которые мой визит имеет целью открыть франко-советским отношениям. Начертав эти перспективы, я знаю, что иду навстречу Вашим личным заботам потому, что они отвечают глубоко миролюбивым стремлениям как советского, так и французского народа.

Поэтому с уверенностью в итогах наших бесед и в дальнейших успехах сотрудничества между нашими двумя странами я поднимаю бокал:

в Вашу честь, господин Председатель,

в честь народов Советского Союза, которым я желаю мира, счастья, процветания,

в честь дружбы между Францией и Советским Союзом.

* * *

Речи Л. И. Брежнева и В. Жискар д'Эстэна, выслушанные с большим вниманием, были встречены аплодисментами.

Обед прошел в теплой, дружественной обстановке.

(ТАСС).

СОВЕТСКО-ФРАНЦУЗСКИЕ ПЕРЕГОВОРЫ

27 апреля в Кремле начались переговоры Генерального секретаря ЦК КПСС, Председателя Президиума Верховного Совета СССР Л. И. Брежнева с Президентом Франции В. Жискар д'Эстэном. В них участвуют с советской стороны — член Политбюро ЦК КПСС, Председатель Совета Министров СССР А. Н. Косыгин, член Политбюро ЦК КПСС, министр иностранных дел СССР А. А. Громыко, заместитель Председателя Совета Министров СССР В. А. Кириллин, министр внешней торговли СССР Н. С. Патоличев, с французской — министр иностранных дел Франции Ж. Франсуа-Понсе, министр экономики Франции Р. Монори, министр внешней торговли Франции Ж.-Ф. Деньо.

В ходе переговоров были обсуждены состояние и будущее советско - французских отношений. Было отмечено, что французский народ благожелательно относится к Советскому Союзу, равно как советский народ питает дружеские чувства к Франции. Стороны выразили единодушное мнение, что имеются хорошие перспективы расширения взаимовыгодных связей между Советским Союзом и Францией в политической, торгово - экономической, научно - технической, культурной и других областях, и достигнуто взаимопонимание по ряду обсуждавшихся практических вопросов советско - французского сотрудничества.

Значительное внимание в переговорах было уделено политике разрядки.

Л. И. Брежнев и В. Жискар д'Эстэн выразили решимость углубить дружественные советско-французские отношения, повышать и впредь роль взаимного сотрудничества в интересах народов обеих стран, в интересах разрядки в Европе и в мире в целом.

Переговоры проходят в дружественной атмосфере, отвечающей характеру отношений между Советским Союзом и Францией.

В них также принимают участие:

с советской стороны — заведующий отделом ЦК КПСС Л. М. Замятин, помощник Генерального секретаря ЦК КПСС А. И. Блатов, заместитель министра иностранных дел СССР А. Г. Ковалев, посол СССР во Франции С. В. Червоненко, заведующий отделом МИД СССР А. Л. Адамишин;

с французской стороны — генеральный секретарь канцелярии Президента Ж. Валь, посол Франции в СССР Б. де Лесс, официальный представитель Елисейского дворца по связям с печатью П. Эгт, советники канцелярии Президента Г. Робэн, Ги де Панафье, директоры департамента МИД Франции А. Фроман-Мерис, Ж. Андреани, другие официальные лица.

(ТАСС).

СЕВ ЗА 80—100 ЧАСОВ!

НА ЭТОТ ПРИЗЫВ ЗЕМЛЕДЕЛЬЦЕВ ЛИСКИНСКОГО РАЙОНА ПЕРВЫМИ ОТКЛИКНУЛИСЬ СОРЕВНУЮЩИЕСЯ С НИМИ ХЛЕБОРОБЫ БОБРОВСКОГО РАЙОНА. СВОИМ СОПЕРНИКАМ ПО СОРЕВНОВАНИЮ ОНИ ВЫДВИНУЛИ ВСТРЕЧНОЕ УСЛОВИЕ: «ВЕСЕННЕМУ СЕВУ — СЖАТЫЕ СРОКИ, ОСЕННЕМУ ПОЛЮ — ВЫСОКИЙ УРОЖАЙ».

УПЛОТНЯЯ СРОКИ

БОБРОВ. Наш специальный корреспондент сообщает:

— Вчера все хозяйства района организованно приступили к севу ранних зерновых и зернобобовых культур. На всей площади зернового клина, который в районе составляет 41 620 гектаров, в оптимальные сроки проведена предпосевная обработка почвы.

Все весенне-полевые работы ведутся комплексно. На поля вышли 22 мощных посевных комплекса, в которых сосредоточено свыше 1100 тракторов. Налажено четкое техническое обслуживание агрегатов и заправка селлок семенным материалом. Работы на весеннем поле идут круглосуточно.

Руководители комплексов и агроспециалисты ведут неослабный контроль за качеством заделки семян, стремятся не допускать случаев упрощения технологии сева культур.

Включившись в социалистическое соревнование за максимальное уплотнение сроков сева, бобровские хлеборобы так же, как и лискинские земледельцы, решили завершить работы за 80—100 часов. При этом они поставили своим соперникам условие: провести сев таким образом, чтобы обеспечить наивысший урожай зерна.

Партийные организации хозяйств широко развернули массово - политическую работу в посевных комплексах. Сотни агитаторов и политинформаторов пришли к людям со свежими номерами газет и журналов, оперативно подводят итоги соревнования, информируют их о ходе посевных работ.

В свой первый рейс к хлеборобам вышел агитавтопоезд райкома КПСС «Ленинским курсом». Пропагандисты и политдокладчики райкома партии, работники бытового обслуживания и торговли, находящиеся в его составе, уже побывали на полях колхоза «1 Мая» и совхоза «Никольский». В центре внимания идеологических работников — забота о создании хороших культурно - бытовых условий для механизаторов.

Почин лискинцев подхвачен и полнится конкретным делом.

ОТ ЗАРИ ДО ЗАРИ

Раздольны марковские поля. Только ранними зерновыми в местном колхозе имени Ленина будет занято больше четырех тысяч гектаров. Много предстоит сделать.

К нынешнему дню марковские земледельцы полностью завершили закрытие влаги на всей площади, успешно ведут культивацию и сев. Среди экипажей посевных агрегатов высокими темпами работы и отличным качеством ее отличается коллектив, который возглавляет Иван Семенович Лобачев. Семьянинами здесь Алексей Иванович Коломийцев и Владимир Федосеевич Лобачев. Поддерживать высокий темп сева помогает шофер, коммунист Василий Григорьевич Донцов (его вы видите на снимке). Еще не было случая, чтобы он не поспел вовремя заправить сеялки ядовитым зерном.

А. ВОЛОДИН.

Каменский район.

Фото С. Захаришина.

УСПЕХ СЕЯТЕЛЯ

Подводя итоги прошедшего дня, диспетчер колхоза «Дружба» Россошанского района заносит цифры в различные графы. Три тысячи гектаров пашни заборонено, 800 гектаров закультивировано. Шлейфованием зяби проведено на площади в 500 гектаров. Внесено в почву 250 тонн навоза. Идет и сев ранних зерновых. Задействованы все отряды и звенья посевного комплекса.

На посевной есть и правофланговые. 36 гектаров горохового поля засеял Иван Ильич Тесля, выполнив сменное задание на 136 процентов.

П. ЧАЛЫЙ.

ВЛАГУ — НА ЗАМОК

Как сообщила директор совхоза «Петровский» А. Д. Шевцова, на здешних полях начались работы.

Механизаторы приступили к закрытию влаги. Днем и ночью гудят моторы посевного комплекса. Работа ведется выборочно — девятью агрегатами.

Высоких выработок в первые сутки добились трактористы Н. К. Черников, Н. Е. Плетнев, В. И. Лыков, В. В. Попов, заборонившие в два следа по 64 гектара при норме 35.

Уже 450 гектаров пашни подготовлено к севу.

И. ФОМИЧЕВ.

Борисоглебский район.

Сегодня «Коммуна» вышла с 3-й сменной страницей. Для Воронежа — о соревновании за эффективность и качество работы на промышленных предприятиях; для сельских районов — об опыте механизатора-свеклового Героя Социалистического Труда В. Б. Бушманова.

• ПАРТИЙНАЯ ЖИЗНЬ

МОЛОДОЕ ПОПОЛНЕНИЕ

В СВОЕЙ работе с новым пополнением рядов КПСС партийный комитет нашего колхоза исходит из указания В. И. Ленина о том, что только в труде, вместе с рабочими и крестьянами можно стать настоящим коммунистом. В процессе производственной и общественной деятельности партийный комитет ведет отбор передовых колхозников для приема в партию, особое внимание уделяет воспитанию молодых коммунистов.

Поэтому не случайно почти все вступающие в партию являются передовыми производственниками, идут в авангарде соревнующихся, повышают свой образовательный и политический уровень, пользуются авторитетом и уважением. Многие из них выдвигаются на руководящую работу и хорошо справляются со своими обязанностями.

За последнее время из четырех доярок, принятых в ряды КПСС, три заочно получили среднее зоотехническое образование и сейчас работают бригадирами МТФ, принимают активное участие в общественной работе. Это В. Н. Аралова, М. И. Черникова и Т. А. Степкина.

Молодые коммунисты, члены механизированного звена по возделыванию сахарной свеклы Иван Кретинин и Иван Мясищев за достижение высоких производственных показателей и активное участие в общественной работе награждены орденами Трудовой Славы III степени. Иван Кретинин третий раз избран секретарем комсомольской организации участка, в 1978 году стал победителем областного конкурса молодежных экипажей на уборке урожая.

Кандидат в члены КПСС, механизатор широкого профиля Н. И. Прохоров в совершенстве владеет комплексом машин, свекловод. В период уборки урожая зерновых работает на комбайне «Колос», добивается высоких показателей. Он — секретарь комсомольской организации участка, заочно учится в сельскохозяйственном техникуме.

Из 118 членов КПСС 26 — молодые. Причем 23 колхозника вступили в партию по рекомендации райкома комсомола.

Добиваясь повышения активности и ответственности каждого молодого коммуниста, партийный комитет в своей работе использует различные формы и методы. Уже сам принцип отбора людей в партию, предусмотренный Уставом КПСС, обязывает внимательно подходить к подавшему заявление о приеме, досконально изучить его политические и деловые качества, принимать наиболее сознательных, активных и преданных делу КПСС тружеников.

Чтобы воспитать достойного коммуниста, требуется длительная работа всей парторганизации. Начинается она задолго до того, как человек подает заявление о приеме его в партию. В этом году, например, за каждым из шести производственников закреплен коммунист, ответственный за его подготовку к вступлению кандидатом в члены КПСС.

Само собой разумеется, что воспитательная работа с молодыми коммунистами продолжается и после приема их в партию, она ведется постоянно.

Встречи партийных руководителей с коммунистами на производстве помогают определить, что их в данный момент особенно волнует, обратить внимание на актуальные вопросы, требующие оперативного решения.

Приведу один пример. Молодой коммунист И. И. Беляев стал хуже работать. Члены механизированного звена, наставник А. Г. Потуданский подсказали, что механизатор задумал переезжать в Репьевку, где работала жена. А нельзя ли жене переехать в колхоз? Оказалось, можно. С помощью руководителей хозяйства подыскали ей аналогичную работу. Сейчас она — заведующая столовой Краснолипьевской средней школы, а Беляев по-прежнему трудится механизатором.

Все молодые коммунисты имеют личные комплексные планы-обязательства, о выполнении которых они регулярно отчитываются на партийных собраниях и заседаниях партбюро. Такая форма работы позволила добиться не только авангардной роли коммунистов на производстве, но и положительно решать вопросы повышения их образования, роста политического образования, активного участия в общественной работе.

Большую роль играют партийные поручения. Причем индивидуальный подход при их распределении заметно повышает эффективность, дает возможность получить существенный результат. У нас 24 молодых коммуниста имеют постоянные партийные поручения. Девять работают в выборных партийных и комсомольских органах, четыре избраны депутатами, пятеро являются агитаторами, шесть работают в профсоюзе. В их числе — В. В. Шинлевой — агроном, член партбюро цеховой парторганизации, А. И. Елисеев — секретарь комитета ВЛКСМ колхоза, В. Н. Дерябина — агитатор, Н. Г. Ярмонова, И. Ф. Попов — секретари комсомольских организаций автопарка, отрасли животноводства и первого производственного участка и другие.

Недавно бюро райкома КПСС утвердило решение партийного собрания отрасли животноводства о приеме кандидатом в члены КПСС В. Н. Елисеевой. Это самый молодой коммунист. Она работает техником-осеменатором, имеет среднее зоотехническое образование, принимает активное участие в рейдах по контролю за производством и качеством молока.

Прививая вкус к общественной работе, мы не делаем скидок на молодость, не боимся давать молодежи серьезные и ответственные поручения. Это, конечно, требует от парткома, всей парторганизации большого внимания к молодым коммунистам. Однако усилия окупаются тем, что у нас растут политически зрелые люди, активные организаторы масс. Молодой коммунист Мария Петровна Аралова возглавляет производственный участок, Иван Алексеевич Черников — заведующий СТФ, кандидат в члены КПСС Петр Дмитриевич Вартенев, который учится заочно в сельскохозяйственном техникуме, недавно стал руководителем коллектива шоферов.

В настоящее время при парткоме действует школа молодых коммунистов. Недавно состоялось очередное занятие по теме: «Авангардная роль молодых коммунистов в выполнении партийных решений».

Воспитание молодых коммунистов — дело кропотливое. Его нельзя вести кампанейски, от случая к случаю, или ограничиться только учебой. Вся обстановка в партийной организации должна способствовать этому процессу. Трудно, например, вести разговор о строгом соблюдении партийной дисциплины, если в парторганизации часто бывают случаи ее нарушения. Трудно требовать активности, если партийные собрания проходят нерегулярно, не налажен контроль за выполнением партийных поручений. Мы, коммунисты старшего поколения, должны всегда об этом помнить и во всем служить примером для молодежи.

В Отчетном докладе ЦК КПСС XXV съезду товарищ Л. И. Брежнев сказал: «И чем дальше продвигаемся мы вперед, чем более крупные задачи решает партия, тем большую заботу должны мы проявлять о пополнении ее рядов свежими силами, за счет тех, кто заслужил признание первичной партийной организации, всего коллектива, кто активно показывает себя на производстве и в общественной жизни».

Эти слова мы расцениваем как прямое указание партии о нашей ответственности за прием в свои ряды наиболее достойных, преданных делу коммунизма людей.

Н. РЯСНЯНСКИЙ,
секретарь парткома колхоза имени Куйбышева Репьевского района.

НАГРАДЫ РОДИНЫ

За большие успехи, достигнутые в производстве и продаже государству зерна и других продуктов земледелия в 1978 году, и высокие образцы трудовой доблести Указом Президиума Верховного Совета СССР от 12 апреля 1979 года награждены орденами и медалями СССР передовики сельского хозяйства РСФСР, в том числе по Воронежской области:

ОРДЕНОМ ТРУДОВОГО КРАСНОГО ЗНАМЕНИ

Ануфриева Егора Трофимовича — водителя автомобиля колхоза «Красноселовский» Петропавловского района.

Зотова Виктора Ивановича — звеньевого колхоза «Дружба» Верхнехавского района.

ОРДЕНОМ «ЗНАК ПОЧЕТА»

Бухало Ивана Митрофановича — механизатора колхоза «Дружба» Кантемировского района.

Карпеткина Николая Петровича — механизатора колхоза имени Кирова Верхнехавского района.

Коршунова Николая Глебовича звеньевого колхоза «Дружба» Верхнехавского района.

Кузнецова Николая Даниловича — звеньевого колхоза «40 лет Октября» Каширского района.

Осинникова Николая Антоновича — комбайнера совхоза «Михайловский» Панинского района.

ОРДЕНОМ ТРУДОВОЙ СЛАВЫ III СТЕПЕНИ

Юдина Александра Захаровича — механизатора колхоза имени Крупской Бобровского района.

МЕДАЛЬЮ «ЗА ТРУДОВУЮ ДОБЛЕСТЬ»

Бизюкину Марию Алексеевну—звеньевую колхоза имени Калинина Таловского района.

Борщева Владимира Дмитриевича — механизатора колхоза «Россия» Павловского района.

Говорова Василия Ивановича — механизатора колхоза имени Димитрова Грибановского района.

Деркачева Алексея Егоровича — водителя автомобиля Ольховатского автотранспортного предприятия Ольховатского района.

Золотухина Михаила Алексеевича — механизатора колхоза «Заветы Ильича» Нижнедевицкого района.

Козыренко Дмитрия Марковича — механизатора колхоза имени Куйбышева Калачеевского района.

Лахина Николая Даниловича — механизатора колхоза «Первое мая» Острогожского района.

Липилина Александра Михайловича — механизатора колхоза имени Максима Горького Борисоглебского района.

Мельникова Александра Ивановича — комбайнера колхоза «Завет Ленина» Россошанского района.

Оселедченко Василия Васильевича—механизатора колхоза «Луч» Верхнемамонского района.

Осипова Виктора Тимофеевича — механизатора колхоза имени Ленина Поворинского района.

Пряхолько Клавдию Михайловну — звеньевую колхоза «Победа» Таловского района.

Пьяничева Василия Герасимовича — механизатора колхоза «Восток» Воробьевского района.

Рёву Владимира Ефимовича —механизатора колхоза имени Кирова Ольховатского района.

Селина Алексея Николаевича—звеньевого колхоза имени Куйбышева Каменского района.

Скуйбедина Александра Максимовича — механизатора колхоза «Победа» Калачеевского района.

Стрельникова Виктора Константиновича — механизатора колхоза имени Чапаева Терновского района.

Сущенко Анатолия Александровича — механизатора племптицесовхоза «Вторая пятилетка» Лискинского района.

Ткаченко Николая Егоровича — водителя автомобиля Россошанской райсельхозтехники.

МЕДАЛЬЮ «ЗА ТРУДОВОЕ ОТЛИЧИЕ»

Агибалова Тихона Васильевича — механизатора колхоза имени Ильича Острогожского района.

Быкова Николая Дмитриевича — механизатора колхоза «Рассвет» Борисоглебского района.

Завгороднего Павла Ивановича — агронома-садовода совхоза «Хреновской» Бобровского района.

Королева Владимира Федоровича — бригадира конезавода № 11 «Культура» Новоусманского района.

Котукова Григория Анисимовича — бригадира совхоза «Терновский» Новохоперского района.

Лобынцеву Прасковью Сергеевну — рабочую плодопитомнического совхоза «Придонской» Павловского района.

Лозового Николая Свиридовича — комбайнера совхоза «Восход» Новохоперского района.

Новикова Петра Егоровича — механизатора колхоза имени Калинина Борисоглебского района.

Парнева Алексея Петровича — механизатора колхоза «Путь Ленина» Новоусманского района.

Плотникова Юрия Ивановича — механизатора колхоза имени Карла Маркса Семилукского района.

Суховеркова Ивана Сергеевича — механизатора колхоза «Серп и молот» Нижнедевицкого района.

Черных Николая Павловича — механизатора колхоза «Рассвет» Бутурлиновского района.

ЗАВОДЫ, ФАБРИКИ, СТРОЙКИ.

ПЛОДЫ РЕКОНСТРУКЦИИ

На Воронежском опытном заводе «Водмашоборудование» закончена комплексная механизация в механосборочном цехе. Здесь созданы четыре поточно - механизированные линии, специализированный участок для обработки деталей из чугунного литья. Он оснащен линией транспортировки стружки от рабочих мест, установками для удаления от них же производственной пыли.

Проведенная реконструкция позволила увеличить производительность в цехе почти вдвое, повысить качество продукции, улучшить условия труда.

Свой достойный вклад в реконструкцию внесли бюро механизации отдела главного механика, руководимое Н. Вирясовым, работники техотдела предприятия, все труженики механосборочного цеха.

ВЗАМЕН НАТУРАЛЬНОГО СЫРЬЯ

На Воронежской фабрике технических тканей начаты работы по освоению выпуска технических тканей из синтетических и вискозных нитей вместо хлопчатобумажных. При этом немало творческой инициативы проявили технолог Н. Галицкая, начальник лаборатории М. Чалых, бригада, возглавляемая помощником мастера М. Минаевым, и другие текстильщики.

Опытная партия тканей нового велотреда уже изготовлена и проходит испытания на Воронежском шинном заводе.

Замена сырья из хлопка на синтетическое и вискозное позволит сократить расход дефицитного сырья до трех тысяч тонн в год.

НОВОСТРОЙКАМ СТРАНЫ

Коллектив Воронежского завода керамических изделий большое внимание уделяет выполнению заказов важнейших новостроек страны. Досрочно отгружены 7,5 тысячи квадратных метров метлахских плиток в адрес строителей Байкало - Амурской магистрали. Камскому автогиганту по фондам второго квартала уже отправлено свыше 15 тысяч квадратных метров облицовочных плиток.

В. ВИННИКОВ.

Валентина Елисеева, Галина Вербицкая и Татьяна Корнева — экипаж из трамвайного депо № 2 ВТТУ. И экипаж передовой. Девчат в работе отличает добросовестность, высокая квалификация, внимательность к пассажирам. Передовые комсомолки постоянно идут в авангарде социалистического соревнования, являются примером для товарищей.

Фото **В. Петросяна.**

• НАШИ ГОСТИ

УЧИТЕЛЬ ИЗ ДОНЕЦКА

Одним из самых известных педагогов в нашей стране сегодня является учитель из Донецка Виктор Федорович Шаталов. Он разработал свою методику, свою систему обучения. Вот как 9 апреля нынешнего года писала газета «Правда» о методе учителя из Донецка:

«Метод Шаталова — это довольно сложный комплекс разнообразных приемов... Донецкий учитель сумел решить одну из самых трудных проблем современной школы: получил возможность проверять знания каждого ученика на каждом уроке по всему объему заданного материала. При такой системе неуспевающих и отлынивающих быть не может. У учителя высвобождается время для того, чтобы работать над речью учащихся, проводить фронтальные лабораторные занятия. Процесс обучения становится творческим, ибо проблемность заложена и в опорных конспектах (одной из главных находок Шаталова), и в самом способе подачи материала, и в том, что ученики, решая десятки, сотни задач по выбору, постепенно переходят от легких к трудным...»

На днях Виктор Федорович Шаталов по приглашению Воронежской областной организации Всероссийского педагогического общества и городского отдела народного образования побывал в Воронеже. Он выступил с интересным рассказом о своей деятельности в актовом зале технологического института, где собрались учителя, преподаватели вузов, директора школ города.

Чтобы проводить занятия по методике Шаталова, нужно прежде всего идеально владеть излагаемым материалом, быть мастером самого высшего класса, знать все — содержание урока, историю науки, психологию школьника, уметь видеть человека, не забывать о второстепенном, покорять учащегося своим знанием предмета и уметь вознести ученика до своего уровня.

В. Ф. Шаталов строго придерживается взгляда: всякая педагогика, предусматривающая в арсенале средства и методы принуждения и наказания, по своей природе уже плохая педагогика.

В школах, где ведется преподавание по новой методике, нет метода наказаний, каждый ученик работает в меру своих возможностей — это внутренняя его психологическая потребность — работать.

В школе нет дневников, нет домашних заданий (есть домашние предложения), в школе нет неуспевающих, нет курящих.

Зато в школе в каждом классе есть 25—27 отличников, есть полная уверенность поступления каждого в вуз и успешной учебы в дальнейшем, есть уважительное отношение к высокой человеческой личности ученика.

...В актовом зале шел большой разговор о настоящей педагогике, педагогике сегодняшней и завтрашней.

Э. НОСЫРЕВА.

• В животноводстве—без отстающих

И ДО ПУДА НЕДАЛЕКО

В социалистическом соревновании, которое среди кантемировских животноводов организовано под девизом «Пуд молока — летом, полпуда—зимой», произошла смена лидера. Возглавлявшая долгое время районное трудовое соперничество мастеров машинного доения доярка колхоза «Дружба» Екатерина Яковлевна Пасюкова уступила пальму первенства Валентине Семеновне Рыбалкиной из колхоза «Буревестник».

Сейчас лучшая доярка района получает в день от каждой коровы (а в ее группе — 35 симменталок) по 14—14,5 килограмма молока.

Вслед за лидером идут мастера машинного доения МТФ № 2 колхоза «Дружба» Татьяна Андреевна Грушевая, Антонина Ивановна Задорожная и Анна Ефимовна Рубан. В день от коровы они получают по 13—13,5 килограмма молока. По итогам квартала они — без малого тысячницы.

Ю. ЕРМАКОВ,
сотрудник кантемировской районной газеты «Знамя коммунизма».

• РУЧНОЙ ТРУД— НА ПЛЕЧИ МАШИН

МАНИПУЛЯТОРЫ, КОНДИЦИОНЕРЫ И... КУВАЛДА

Воронежские станкостроители по праву гордятся своей продукцией. С начала десятой пятилетки ими освоен выпуск более двадцати образцов новых станков, отличающихся высокой производительностью, совершенством, надежностью в работе. С особой тщательностью они недавно выполнили заказ для Камского автомобильного завода — серию шлифовальных автоматов, оснащенных механическими манипуляторами, полностью исключающими ручной труд на обработке деталей.

Добрые отзывы идут на Воронежский станкостроительный и от металлургов. Люди огненной профессии Челябинска, Новокраматорска, Запорожья, Златоуста и других городов страны благодарят воронежцев за изготовленные ими станки - гиганты для юстировки горячих стальных слитков весом в пятнадцать — двадцать тонн.

Весьма похвально и отрадно, что станкостроители создают высокомеханизированное оборудование для потребителей. Насколько же полно применяют они механизацию и автоматизацию в своем производстве, как совершенствуют его, чтобы переложить непроизводительный ручной труд на плечи машин?

Оговоримся сразу, однозначно ответить на этот вопрос нельзя. Администрация, партийная и общественные организации предприятия хорошо осознают важность проблемы. Поэтому разрабатывая ежегодно планы социально - экономического развития коллектива, непременно предусматривают в них внедрение в практику научно-технических достижений.

Наглядным примером этому может служить сварочное производство завода.

— Долгое время, — рассказывает заместитель главного технолога предприятия В. Н. Палащенко, — оно оставалось «узким» местом. Достаточно вспомнить, что еще два года назад вручную здесь выполняли почти половину работ. И надо отдать должное инженерам бюро сварки нашего отдела. Только в минувшем году ими было предложено и внедрено в производство несколько новинок, которые сразу сократили долю ручного труда в этом цехе на двадцать процентов.

Особый экономический эффект дал установленный в цехе копировально - высечной автомат «Оптрумат-600». Производительность труда увеличилась на рабочем месте в 2,3 раза. За год сбережено около двух тысяч рублей. Сокращен расход черных металлов более чем на десять тонн за счет максимального использования отходов одних деталей для изготовления других.

Ряд мероприятий по сокращению ручного труда намечено осуществить в сварочном цехе и в нынешнем году с тем, чтобы довести уровень механизации и автоматизации до 89 процентов. Насколько это реально, можно судить по тому, что здесь уже досрочно внедрили полуавтомат для сварки в среде углекислого газа. Предполагаемый экономический эффект от новинки составит около 650 рублей. Трудоемкость должна снизиться на 910 нормочасов.

Большой комплекс работ осуществлен в складском и транспортном хозяйствах станкостроительного завода. Наведен прежде всего порядок на складе металла.

Верхом совершенства можно считать склад для комплектующих изделий по электрике. Он оснащен автоматикой, поэтому достаточно одного лишь нажатия кнопки, чтобы выдать в сборочные цехи требуемые изделия. Оборудуется средствами механизации ряд действующих и вновь строящихся складов. В них устанавливают штабелеры, электроподъемники. Их назначение одно — сократить до минимума непривлекательный тяжелый труд грузчиков.

Эту задачу призван решать и недавно созданный на заводе цех № 24. Реорганизованный из участка нестандартного оборудования в цех механизация и автоматизации, его коллектив, несмотря на свою молодость, уже делом доказал своевременность шага администрации. Рабочие изготовили механизм для сушки окрашенных деталей во вновь отстроенном малярном цехе. Установили здесь подвесные транспортеры и пластинчатый конвейер. Изготовили требуемое количество кранов - укосин различной грузоподъемности во многих заводских цехах. Передвижные механизированные тележки — тоже дело рук рабочих нового цеха.

— На плечи машин планируем мы переложить с помощью цеха механизации и автоматизации многие трудоемкие процессы и в заводском комплексе деревообработки, — говорит заместитель главного инженера предприятия А. И. Хрушев.

Короче, на созданный недавно цех большие надежды возлагает руководство станкостроительного. Его коллективу есть где приложить силы, умение, мастерство. Хочется лишь заметить, чтобы новорожденное дитя делало уверенные шаги, ему нужна всемерная помощь и поддержка. Прежде всего необходимо быстрее, как решено, строить для него отдельное помещение, сполна оснастить рабочих необходимым оборудованием. Только при этом условии будет быстрее расти уровень механизации во вспомогательном и основном производствах завода.

Кстати, степень охвата рабочих механизированным трудом в основном производстве у станкостроителей ниже, чем во вспомогательном. Особенно еще велик его объем у слесарей - сборщиков. Например, даже в передовом шестнадцатом цехе, выпускающем высокоточные детали для станков, довелось видеть такую картину. Над горкой деталей склонились двое рабочих. Они попеременно макают их в ванну с авиационным бензином, трут щетками, пока детали не засверкают при неоновом свете ламп. Но горка не уменьшается. Станочники доставляют все новые и новые партии на сборочный участок. И так всю смену. Двое квалифицированных слесарей купают, очищают детали от металлической пыли, мелких стружек вместо того, чтобы заниматься основной работой. Вдобавок, кроме ванны в бензине деталей не безопасно, на что указывалось распоряжениями и приказами из главка и министерства.

Правда, заводчанам подрядились помочь в решении этой проблемы сотрудники Рязанского филиала института «Оргстанкинпром». Даже разработали установку, предложили свой технологический процесс промывки деталей в среде фреона. Но вот уже скоро будет год, как хорошее дело остается на точке замерзания. Машинную мойку по-прежнему заменяют мускульные усилия рабочих.

На два с лишним года затянулось решение такой важной темы, как «Совершенствование технологического процесса финишной обработки направляющих базовых деталей станков фрезами из гексанита». Выполняет ее Сумской филиал Харьковского политехнического института. И здесь просвета не видно: научные сотрудники не беспокоят станкостроителей, а заводчане, выходит, этому и рады. Вот и получается, что слесарям из двадцатого сборочного цеха львиную долю своего рабочего времени приходится тратить на доводку ручным способом направляющих базовых деталей станков. И если учесть, каких внушительных размеров они бывают, то легко понять сетования кадрового слесаря В. Д. Акулова и его молодого напарника Н. И. Селезнева:

— Пошабрили бы разработчики с пяток металлических столов вместе с нами, сразу бы поторопились внедрить новинку в производство.

Но многое по замене ручного труда на машинный под силу и самим станкостроителям, как говорят, без привлечения авторитетов со стороны. В том же двадцатом цехе, только в соседнем пролете, где, кстати, они собирают станки-гиганты для металлургов, довелось видеть, как два молодых слесаря изо всех сил вручную запрессовывали деталь весом в несколько сот килограммов.

— Она должна встать на место под собственной тяжестью, — пояснил бригадир В. В. Веляев. — Да вот что-то заставляет прибегнуть к кувалде...

— И часто так? — спрашиваю у Виктора Васильевича.

— А почти все время, — отвечает бригадир.

И если здесь еще есть над чем подумать конструкторам, технологам, чтобы изъять из обихода слесарей кувалду, которая никак не в строку с манипуляторами, кондиционерами, то вот то, что довелось увидеть в двенадцатом цехе предприятия, могло бы обойтись и без комментариев.

Конец рабочей смены. В строгом ряду стоят карусельные станки. Их тип узнаешь не сразу, а как только поравняешься со станочником. Вот один из них—Б. М. Девятов. В его руках... вилы.

— Уф-ф, эта проклятая стружка. Одолела! — вздыхает токарь, с силой втыкая в металлический стожок четырехрожковое орудие труда.

— Так у вас, вроде, конвейер проложен? — замечаю рабочему.

— Был, да ушел в «подполье», — сокрушается станочник.

Ясность в наш диалог вносит подошедший старший мастер цеха И. А. Грызлов:

— Конвейер с самого начала плохо работал. Потом его порезали сваркой. Выбросили вовсе. А взамен ничего не установили. Теперь мается со стружкой. И неизвестно, до какого времени так будет продолжаться? — развел руками старший мастер.

Этот вопрос, как и те, о которых шла речь выше, мы адресуем руководителям Воронежского станкостроительного, лишний раз напоминая им известную мудрость, что бочка меда только тогда хороша, когда в ней нет ложки дегтя.

В. ФИЛИН.

«КОММУНА» ВЫСТУПИЛА. ЧТО СДЕЛАНО?

«АВТОБУС СОШЕЛ С ЛИНИИ»

Анализу причин схода автобусов с линий по техническим причинам была посвящена корреспонденция под таким названием, опубликованная в «Коммуне» 16 февраля 1979 года.

Начальник Воронежского пассажирского автотранспортного предприятия № 5 В. И. Дворников сообщил, что выступление газеты обсуждено на совещании с инженерно-техническими работниками.

Приняты к сведению все критические замечания, отмеченные в данном материале.

В настоящее время в автопредприятии принимаются все меры к немедленному устранению недостатков, разработан конкретный план мероприятий с указанием сроков и исполнителей.

Начальнику технического отдела В. И. Комаровскому за несвоевременное обеспечение государственного контроля метрологического оборудования, игнорирование его при техническом обслуживании и ремонте автобусов объявлен выговор. Начальнику мастерских В. С. Ерошенко и инженеру по технике безопасности Н. М. Моисееву сделаны замечания.

«ПОЧТА НЕДЕЛИ»

На опубликованные под таким заголовком критические письма трудящихся редакция отвечают:

Председатель Коминтерновского райисполкома Л. И. Антипова. «Строительные дефекты, обнаруженные в доме № 96 по улице Хользунова, устраняют работники домостроительного комбината. Течь системы отопления в техническом подполье дома № 43 на улице Лизюкова ликвидирована. Допущенный брак при монтаже вентиляционного канала в квартире № 35 дома № 85 на улице Лизюкова устранен».

Заместитель председателя Левобережного райисполкома Н. А. Чепурнов. «В соответствии с планом социального и экономического развития района в нынешнем году предусматривается восстановление разрушенной дороги на улице Вазовой. Одновременно будут восстановлены смотровые колодцы систем водопровода и канализации».

Директор Семилукского огнеупорного завода Г. И. Крутько. «Установленный на квартире И. Астахова телефон не работал потому, что вышел из строя кабель связи. Предприятием принимаются меры по восстановлению кабеля».

XXV Девяз десятой: Эффективность и качество

БЫТЬ ЭКОНОМИСТОМ НА РАБОЧЕМ МЕСТЕ

План — закон, выполнить его — обязанность, перевыполнить — честь! Таково веление времени. Но эта задача будет успешно решена, если предприятие работает ритмично, без рывков. Анализируя производственно-хозяйственную и финансовую деятельность автобазы № 10 треста «Воронежстройтранс» за истекшие годы пятилетки, нельзя не заметить некоторую скачкообразность, нарушение ритма в выполнении плановых заданий.

Так, план 1976 года по объему перевозок был выполнен на 101,1 процента; в следующем году допущено отставание на 2,1 процента. А в первом полугодии прошлого, 1978 года задание было выполнено на 102 процента, что позволило почти перекрыть допущенное отставание, и показатель за 2,5 года пятилетки оказался почти на уровне задания. Однако во втором полугодии коллективу автобазы не удалось закрепить успех. Он снова попал в число отстающих.

Анализируя причины отставания, хочется отметить вот что. Были, конечно, и объективные — перебои в снабжении горюче-смазочными материалами, неблагоприятные погодные условия в период массового привлечения автотранспорта автобазы на сельскохозяйственные перевозки и другие. Но не о них речь. Думается, куда более весомую роль сыграло забвение оперативного анализа со стороны многих руководящих работников автобазы и ее подразделений, запоздалые меры, предпринятые с их стороны по устранению и предотвращению недостатков.

Нельзя не отметить, что в нашей автобазе, как и во многих других автопредприятиях, еще наблюдается недооценка повседневного оперативного анализа производственно-хозяйственной и финансовой деятельности как предприятия в целом, так и его подразделений. Более того, отдельные руководители подразделений и автохозяйств, а также работники технической, эксплуатационной и плановой служб еще не имеют для этого необходимого опыта и навыков.

• ОРУЖИЕМ АНАЛИЗА

Польза «сухой» цифры

Несколько лет назад кафедра экономики лесотехнического института провела с участием работников автобазы научно-исследовательскую работу по теме «Оперативный анализ работы хозрасчетных подразделений грузового автопредприятия». В отличие от периодического анализа (за месяц, квартал, год и т. д.) оперативный анализ (за сутки, пятидневку, декаду) позволяет своевременно обнаружить отрицательное влияние того или иного технико-экономического показателя на ход выполнения плана и вовремя предотвратить его.

Исходными материалами для суточного анализа выполнения плана перевозок явились суточный план перевозок и отчет о его выполнении, а также плановые задания по другим технико-экономическим показателям и отчетные данные, сведения о движении списочного состава автопарка за анализируемый период. При этом выяснилось, что в упомянутые сутки автоколонна плановое задание по объему перевозок в тоннах выполнила на 112,2 процента, а по грузообороту в тонно-километрах — на 105,5. На следующем этапе анализа было определено влияние технико-экономических показателей на выполнение плана перевозок и доходов. Хотя итоговый результат оказался положительным, анализ помог определить отрицательные отклонения. В частности, более низкими оказались такие показатели, как коэффициент выпуска автомобилей на линию, среднее время пребывания автомобилей в наряде и средняя грузоподъемность единицы подвижного состава, простои под погрузкой-разгрузкой.

Анализ производственно-хозяйственной и финансовой деятельности, определивший наши слабые места, помог коллективу осуществить ряд мер по повышению эффективности работы автоколонны. Наметилось некоторое улучшение в выполнении плана перевозок. Плановое задание первого квартала по объему перевозок выполнено на 101,3 процента, перевезено сверх плана 18,4 тысячи тонн грузов.

Успешно справились со своими плановыми заданиями все подразделения автобазы. Выполнены почти все технико-экономические показатели. Успех в выполнении плана строительных перевозок достигнут благодаря самоотверженному труду многих водителей автобазы. Наиболее высоких показателей добиваются водители автопоездов А. И. Кузьменко, А. А. Козловский, А. С. Кукавкин, Л. С. Максименков, А. П. Пардаев, А. И. Хлопковских, Н. А. Шатохин и многие другие.

Высокие показатели имеют и многие водители большегрузных самосвалов КрАЗ и КамАЗ.

В ногу с ними идут водители пателевозов, которые объединены в две бригады водительского подряда. При этом одна из них работает на перевозках деталей крупнопанельного домостроения с завода КПД-2 на городские объекты домостроительного комбината, а другая на перевозках деталей на объекты ДСК в г. Росошь для «Прилонхимстроя». Среди них отличились Е. К. Николаенко, И. Н. Рублев, В. М. Рябцев, В. И. Лесных, Е. А. Скляжо-ухин и другие.

Однако анализ работы транспортников требует дальнейшей разработки. Какой оптимальный план выполнить, каких рубежей достичь? Как рассчитать план перевозок водителю на месяц, квартал, год, пятилетку? Единой методики расчета ни у кого из автомобилистов сейчас нет. Необходимо ведущим специалистам трестов «Воронежстройтранс» и «Оргтехстрой» разработать такую методику и дать исчерпывающий ответ на поставленные выше вопросы. Это принесет несомненную пользу для дальнейшего развития индивидуального соревнования среди автомобилистов, будет способствовать увеличению объемов грузоперевозок.

Систематический оперативный анализ и меры, принимаемые по предотвращению отрицательного влияния отдельных показателей на выполнение плана в сочетании с разработкой обоснованных индивидуальных заданий водительскому составу, позволит обеспечить досрочное выполнение плановых заданий, повышение эффективности использования автотранспорта.

С. ИВАНОВ,
заместитель директора автобазы № 10 треста «Воронежстройтранс».

«Ошибочно думать, будто с экономическими законами имеют дело только большие ученые и руководители. Эти законы, если их понять правильно, диктуют логику поведения не только администратору, инженеру, ученому, технику, но и каждому рядовому рабочему, колхознику».

Л. И. Брежнев.

ТЕХНОЛОГ И БРИГАДА

«Обязательствам бригад — экономический расчет и инженерное обеспечение». Под этим девизом трудятся нынче многие коллективы объединения «Работница». В чем суть этого почина? Инженеры, техники анализируют намеченные рабочими рубежи и составляют план, выполнение которого помогает досрочно справиться с принятыми обязательствами как целым коллективам, так и отдельным труженикам. Нужно, например, запустить в производство новую модель — технологи заранее знакомят работниц с новыми операциями, помогают освоить их. И когда наступает время запускать модель в серию, многие уже хорошо знают технологические процессы.

Такой принцип лежит в основе деятельности бригад П. И. Полетаевой — А. П. Маслевой, А. С. Ольгиной, М. Ф. Тройниной. Творческий поиск этих коллективов всегда проходит с участием старшего технолога Р. П. Лавлинской и технолога Т. И. Шебуняевой. Вместе с ними, другими инженерами они решают проблемы замены устаревшего оборудования на новое, повышения экономических показателей.

Это приносит ощутимые результаты. Не так давно с конвейера вышеназванных бригад за 170 секунд сходило одно изделие. Затем здесь было внедрено около 30 новых машин, и процесс производства был сокращен на 28 секунд. Если прежде на пошив шубы затрачивалось 4,27 часа, то после замены оборудования это время сократилось на 1,6 минуты. Условно были: высвобождены 3,5 человека, производительность труда возросла на 5 процентов.

Закономерны и высокие результаты бригады. За первый квартал она дополнительно к плану выпустила 100 пальто и 100 шуб.

Салавзе АБДУЛ КАЮМ,
студент отделения журналистики ВГУ.

Нина Алексеевна Златуха в объединении «Электроника» сначала работала станочницей. Но тянула ее к себе экономическая наука, интерес к проблемам нормирования и экономики производства. Она стала нормировщицей. А чтобы получить солидные экономические знания, поступила учиться на экономический факультет Всесоюзного заочного финансово-экономического института. Нынче Нина Алексеевна уже студентка пятого курса, на горами и дипломом инженера.

А тем временем руководство цеха № 22, где она работает, выдвинуло Н. А. Златуху на должность экономиста. Молодой работник не жалеет усилий для того, чтобы помочь коллективу трудиться эффективнее а попутно и набирается опыта. Нина Алексеевна приняла активное участие в составлении перспективного технического плана цеха, сделала его экономическое обоснование. Она следит за тем, чтобы не появлялись сверхнормативные запасы сырья и материалов, помогает рационализаторам обсчитывать экономический эффект своих предложений. Не без ее помощи за истекший квартал сэкономлено 90 тысяч киловатт-часов электроэнергии и больше тонны черных металлов.

На снимке: Н. А. Златуха в заводской библиотеке, фонд которой насчитывает 115 тысяч книг. Библиотека помогает будущему инженеру-экономисту пополнять свои знания.

Текст и фото **А. Богодухова.**

• МЫСЛИ ПОСЛЕ СЕМИНАРА

ЛИЧНЫЙ ПРОИЗВОДСТВЕННЫЙ

Большой разговор состоялся недавно на городском семинаре, посвященном методике разработки и опыту реализации личных производственных планов рабочих. В нем приняли участие специалисты плановых отделов, отделов труда и заработной платы, технических служб предприятий города.

ЛИЧНЫЕ производственные планы рабочих... Они всенело направлены на повышение производительности труда путем выявления резервов его роста на каждом рабочем месте за счет внедрения организационно - технических мероприятий, повышения квалификации и мастерства, укрепления трудовой дисциплины, развития социалистического соревнования. Личные производственные планы устанавливаются рабочим - сдельщикам как основному, так и вспомогательного производства, а также рабочим - повременщикам, работающим по нормированным заданиям. Разрабатываются они на пятилетку и текущий период: год, месяц, смену.

При этом методы расчета различны. Если для годовых (месячных) личных производственных планов берется базисная выработка для каждого рабочего, то для пятилетних — средняя выработка по профессии (участку).

Главным здесь является обеспечение роста производительности труда рабочего с помощью организационно - технических мероприятий. Отделам и службам заводов, наряду с разработкой оргтехпланов, охватывающих масштаб всего предприятия, необходимо предусматривать дополнительные мероприятия, увязанные с конкретными рабочими местами, в частности, повышение профессионального мастерства, сокращение потерь рабочего времени, которое составляет на предприятиях г. Воронежа 8—12 процентов.

На семинаре вызвало дискуссию планирование фонда рабочего времени. В докладе предлагалось делать это для каждого рабочего индивидуально, как предусмотрено методическими указаниями научно - исследовательского экономического института ВГУ и опытом работы Московского завода «Динамо». Согласно другой точке зрения, фонд рабочего времени планируется всем усредненно, как календарный фонд времени минус среднесложившийся фактический процент потерь, в который входят болезни, отпуска с разрешения администрации и другие. Думается, что индивидуальное планирование наиболее близко к реальному фонду каждого рабочего.

Как показал опыт, система личных производственных планов рабочих действенней и эффективней при продуманном материальном стимулировании их выполнения. Поэтому при разработке соответствующих заводских положений необходимо предусмотреть стимулирование выполнения планового задания роста производительности труда и достижение средней выработки по профессии.

ЛИЧНЫЕ производственные планы нашли широкое распространение на предприятиях нашего города. В производственном объединении имени Калинина ими охвачено 96 процентов рабочих-сдельщиков в объединении имени Коминтерна и на заводе горно - обогатительного оборудования их имеют практически все сдельщики.

В объединении имени Коминтерна они начали внедряться с 1972 года. Их разработка начинается за два месяца до начала планируемого года.

Личные годовые планы, согласно применяемой на заводе методике, определяются как произведение среднечасовой базисной выработки, планируемого роста производительности труда и планового фонда рабочего времени. Фонд рабочего времени учитывает среднесложившийся уровень потерь на болезни, различные виды отпусков, предусмотренные законодательством, и другие. На наш взгляд, такое усредненное планирование фонда рабочего времени неправомерно. Оно искажает принцип индивидуального планирования, так как у отдельных рабочих таких потерь может и не быть, а у других — они будут значительно выше.

Наряду с годовыми личными планами, в производственном объединении рассчитывают пятилетние планы. В прошлом году успешно их завершили 9 человек, более 70 человек выполнили план 4 лет пятилетки. Высокие темпы роста производительности труда, взятые коминтерновцами позволили 284 рабочим наметить досрочное выполнение пятилетних заданий к 110-й годовщине со дня рождения В. И. Ленина.

В целях стимулирования работы по личным производственным планам и их выполнения в объединении размер вознаграждения по итогам работы за год увеличен с 20 до 25 процентов. В прошлом году такое вознаграждение получили 250 человек.

В производственном объединении имени Калинина личные производственные планы принимаются с 1976 года. Планирование осуществляется на текущий период: год, месяц.

Постоянно совершенствуется их применение. В прошлом году, например, внедрена новая методика их расчетов.

Личные производственные планы дают возможность обеспечить подлинную базу для сравнения результатов, исключают элементы случайности и субъективизма в оценке работы соревнующихся, определяют меру участия каждого рабочего в выполнении производственных планов.

Для повышения действенности трудового соперничества необходимо повсеместно организовать систематический контроль и учет выполнения личных планов и социалистических обязательств рабочими и бригадами.

В. ЩЕРБИНОВСКАЯ,
старший научный сотрудник научно-исследовательского экономического института ВГУ.
В. ИВАНОВА,
старший инженер.

• *На книжную полку производственника*

ИНТЕРЕСНАЯ МОНОГРАФИЯ

Ноябрьский (1978 г.) Пленум ЦК КПСС особо подчеркнул, что в центр всей работы надо поставить ориентацию на конечные результаты, поиск наиболее эффективных и экономичных путей их достижения. В связи с этим заслуживает внимания выпущенная в свет издательством Воронежского университета монография кандидата экономических наук, доцента И. Г. Проскурина «Научные основы анализа эффективности и качества работы промышленного предприятия». (1978 г., 232 стр.).

Ценность ее — в комплексном подходе автора к раскрытию важной темы. Нетто-прибыль рассматривается как один из важнейших показателей конечных результатов работы каждого производственного коллектива, как социально-экономическая категория развитого социализма.

Автор отмечает, что анализ работы предприятий и других подразделений социалистического хозяйства должен быть по существу социально-экономическим анализом.

Интерес представляет разработанная автором методика определения размеров и использования нетто-прибыли для оценки социально-экономической эффективности работы предприятия, для анализа использования живого труда и средств производства, эффективности и качества управления предприятием.

Книга, на наш взгляд, не лишена и некоторых недостатков. Автор, например, справедливо отмечая, что, помимо общеначучных основ, анализ эффективности и качества в каждом отдельном случае имеет также свои специфические черты, не излагает их в едином характерном для промышленного предприятия комплексе. Они даются в различных местах книги на всем ее протяжении, что затрудняет их понимание. Определение нетто-прибыли дается автором лишь в середине книги, а его следовало бы дать гораздо ранее, например, во введении. Следовало бы подчеркнуть, что законную и заслуженную прибыль должно иметь каждое нормально работающее хозрасчетное звено, в то время как налог с оборота взимается лишь с отдельных групп товаров, то есть не со всех предприятий.

Отмеченные недостатки не снижают общей положительной оценки книги И. Г. Проскурина, содержание которой представляет интересный и полезный научно-практический поиск, направленный на дальнейшее совершенствование механизма социалистического хозяйствования.

Н. ПЛАХОТНИКОВ,
доцент Воронежского филиала Всесоюзного заочного финансово-экономического института, кандидат экономических наук;
Г. ПОПОВ,
старший бухгалтер-эксперт Воронежского облфинотдела.

ЗА РУБЕЖОМ

• *В странах социализма*

Венгрия

БУДАПЕШТ. Нынешний год — год тридцатилетия Совета экономической взаимопомощи — ознаменовался вводом в действие еще одного важного совместного объекта стран — членов СЭВ — мощной линии электропередачи Винница — Альбертирша.

Благодаря завершению строительства этой магистрали европейские социалистические страны увеличили взаимный обмен электроэнергией. Только Венгрия получила в первом квартале этого года дополнительно 250 млн. киловатт-часов.

Успешное функционирование газопровода «Союз» и линии электропередачи Винница — Альбертирша служит ярким примером постоянно крепнущего сотрудничества между СССР и Венгрией, между братскими социалистическими странами.

Югославия

БЕЛГРАД. Наращивает производственные мощности флагман черной металлургии Югославии — комбинат в Зенице — ведущая стройка нынешней пятилетки. Сейчас он дает стране около миллиона тонн стали в год, а после расширения конверторного и прокатного цехов ее производство на комбинате удвоится.

«Зеница» — один из 111 объектов югославской индустрии, которые сооружаются и реконструируются при экономическом и техническом содействии Советского Союза. В их числе — гидроэнергетическая и судоходная система «Джердап-1» на Дунае, глиноземный завод «Бирач» мощностью 600 тысяч тонн продукции в год, коксохимический завод в городе Лукавац, который рассчитан на годовое производство двух миллионов тонн кокса. Многие объекты пополнят мощности нефтеперерабатывающей, угольной и других отраслей югославской промышленности.

Румыния

БУХАРЕСТ. Строители Румынии с начала года ввели в строй 32 новых промышленных объекта. Девять новостроек сооружены досрочно. Половина вошедших в строй предприятий и цехов — машиностроительные. Кроме того, начали давать продукцию завод промышленной арматуры в Стрехае, первая очередь завода пластических масс в Дрэгашани и еще 13 химических предприятий и цехов.

Болгария

СОФИЯ. Искусственное культивирование грибов становится в Болгарии доходной и высокопродуктивной отраслью. Уже в этом году грибные хозяйства произведут 3500 тонн шампиньонов. В ряде округов страны созданы целые плантации, дающие урожай круглый год. С одного квадратного метра на них собирают по 10—12 кг грибов.

Болгарские специалисты разработали новую интересную технологию, значительно облегчающую возделывание грибов. «Огородом» для них станет... полиэтиленовый мешок. Он «заряжается» специальным компостом, в который вносится грибница. А через 16—26 дней начинается сбор первого урожая.

В 1980 г. в Болгарии намечено собрать с шампиньоновых плантаций 4000 тонн продукции.

(ТАСС, 27 апреля).

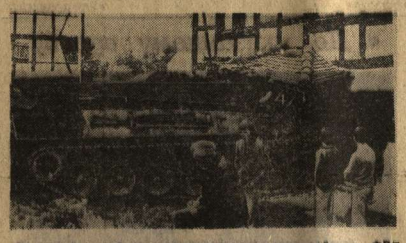

Огромный ущерб наносят жителям сельских районов ФРГ маневры НАТО. По подсчетам министерства финансов земли Гессен, двухнедельные маневры под названием «Сертен шилд-78» причинили этому району страны убытки, превышающие 10 миллионов марок.

НА СНИМКЕ: бронетранспортер врезался в жилой дом.

(Фотохроника ТАСС).

Со всех континентов

СОФИЯ. Трудовые будни коллективов многих предприятий Болгарии, поставляющих продукцию в Советский Союз и другие страны СЭВ, определяет социалистическое интернациональное соревнование, начатое автозаводцами Тольятти. Призыв рабочих волжского автозавода «Продукцию для братских стран — досрочно и самого высокого качества» нашел в республике горячий отклик.

Болгария в рамках СЭВ специализируется на развитии гидравлики, важной сферы машиностроения. Большую часть продукции комбинат поставляет в страны — члены СЭВ, прежде всего в Советский Союз. Широк ассортимент выпускаемых им изделий — это тормозные цилиндры, гидравлические клапаны, регуляторы, масляные насосы для грузовых автомашин и многое другое.

БОНН. Оплата женского труда в ФРГ в среднем на 27,5 проц. ниже, чем мужского. В странах «общего рынка» женский труд оценивается, как правило, на 20 проц. ниже по сравнению с трудом мужчин. Эти данные объявлены бюро ЕЭС в Бохуме.

НЬЮ-ЙОРК. Одной из главных причин серьезного положения в системе просвещения США является острая нехватка финансовых средств, выделяемых школам и другим учебным заведениям. Они стали основной жертвой финансового кризиса, охватившего многие города Соединенных Штатов. Пытаясь избежать банкротства, местные власти систематически урезают и без того скудные ассигнования на нужды образования. Только в Нью-Йорке за последние пять лет такие средства были сокращены более чем на 150 миллионов долларов. Все это влечет за собой сокращение учебных программ, массовые увольнения преподавателей, вызывает закрытие многих учебных заведений.

БЕЙРУТ. Израильские власти продолжают конфискацию принадлежащих арабам земель для строительства там своих военизированных поселений. В последние дни принято решение об изъятии с этой целью на западном берегу реки Иордан 3,5 тысячи донумов земли. Это вызвало решительные протесты среди арабского населения, представители которого, как сообщает информационное агентство ВАФА, направили генеральному секретарю ООН К. Вальдхайму, комиссии по правам человека и другим международным организациям телеграммы, в которых требуют положить конец бесчинствам и самоуправству израильских оккупантов на захваченных арабских территориях.

(ТАСС, 27 апреля).

• Корреспонденты АПН сообщают:

ВКЛАД В ДЕЛО ВЗАИМОПОНИМАНИЯ

С успехом прошел на телевизионных экранах Нью-Йорка и ряда других городов США многосерийный документальный телевизионный фильм «Неизвестная война» (в советском прокате «Великая Отечественная»), созданный советскими кинематографистами совместно с компанией «Эйр тайм интернэшнл».

— Идея создания этой ленты, — сказал в беседе с корреспондентом АПН Э. Баскаковым президент «Эйр тайм интернэшнл» Фред Винер, — зародилась у меня несколько лет назад. Я прочитал тогда американскую монографию, в которой автор, анализируя ход второй мировой войны, полностью игнорирует исторический вклад советского народа в разгром гитлеровской Германии. Тогда-то я и задумался над тем, что мало моих соотечественников знакомо с подлинной историей второй мировой войны, и решил по возможности восполнить этот пробел.

Удалось ли это создателям фильма? Можно смело ответить «да», если судить хотя бы по многочисленным письмам американских телезрителей, с которыми мне удалось познакомиться на телевидении. С разрешения телекомпании предлагаю выдержки из нескольких писем.

«Хочу поблагодарить вас за показ этих серий. Они изменили мое представление о второй мировой войне. Настоящим откровением стало для меня то обстоятельство, что США не сами выиграли войну. И еще большим откровением было узнать, что Советский Союз вынес на себе львиную долю боев и страданий, чтобы уничтожить нацистов. И это несмотря на то, что я прошел курс истории в средней школе и колледже...»

Рональд А. БАЛТРУНАС,
Богота, штат Нью-Джерси.

«Неизвестная война» — это история, которая никогда правильно не освещалась в нашей стране, если вообще освещалась. Совсем недавно в разговоре с «довольно» образованной женщиной пятидесяти с лишним лет выяснилось, что она считает, будто СССР был противником Америки во второй мировой войне! Думаю, что еще не поздно постараться объяснить американскому народу, почему велась вторая мировая война, рассказать об ужасах, которые творили нацистские орды в Европе и во всем мире, и о том, что СССР выиграл ряд поистине титанических сражений и потерял около 20 миллионов человек, чтобы уничтожить фашистов.

Такого рода программы помогут процессу разрядки между США и СССР, помогут сохранить мир во всем мире».

Берта ШЕРМАН,
Захарий ШЕРМАН,
доктор философии.

«Этот документальный фильм — источник знания и глубокого понимания огромных страданий, выпавших на долю всех воюющих сторон, и особенно русского народа. Людские и материальные потери, о которых рассказывает фильм, ошеломляют...

Эта лента и подобные ей сияют, как путеводная звезда в огромной пустыне американского телевидения... К тому же воздействие документального фильма нельзя сравнивать ни с какими голливудскими поделками. Возможно, потому, что, как гласит старая поговорка, «иногда правда диковиннее вымысла».

Люис Д. БАРБЕРА,
Нью-Йорк.

«Неизвестная война» воскресила в памяти газетные заголовки тех лет и заставила нас лучше, чем когда-либо прежде, осознать величие и размах борьбы, потерь, страданий, причиненных человечеству...

Нельзя забывать этого никогда. Фильм надо показывать снова и снова, потому что наша молодежь ничего не знает о событиях тех лет и об угрозе цивилизации, которую представляли нацистская и японская военные машины. Этим силам удалось бы победить, если бы советская и союзные державы не объединились, чтобы остановить и разгромить их».

Нейва БЕЛСИ,
Нью-Йорк.

«Этот фильм особенно важен для молодежи, не пережившей войну. Но, помимо этого, «Неизвестная война» должна оказать известное влияние, если это возможно, на торговцев оружием, а также на «ястребов» как в правительстве, так и в других сферах общества.

Разрушения второй мировой войны — это детская игра по сравнению с тем, что может принести миру атомное и другие виды оружия, разработанные в последние годы».

Хэриэт БЭРРОН,
Нью-Йорк.

«Неизвестная война» — отличный документальный фильм, тем более что он рассказывает о второй мировой войне, которую не многие в нашей стране знают.

Я раньше думал, что война велась на Западе. Я знал, что «что-то» происходит и на Востоке, но мало представлял масштабы происходящих там сражений. Постепенно я разобрался во всем, но большинство людей, с которыми я разговариваю, удручающе невежественны в том, что вы назвали «Неизвестной войной». Этот пробел в понимании событий тем опаснее, что он в большой степени относится к современной международной политике. Хвалю вас за дальновидность, мужество и преданность делу, которые вы проявили, показав по телевидению «Неизвестную войну». Это поистине один из тех немногих случаев, когда можно сказать, что наши средства массовой информации выполнили свой долг перед зрителями».

Джон ЭРЕНБЕРГ,
ассистент профессора,
Нью-Йорк.

Наша почта

• Читатель продолжает разговор

Начну с примера. Летом прошлого года (в начале июня) мы работали на прополке свеклы в колхозе имени Мичурина. Рядом был небольшой лужок, заросший травой. И представьте, на склоне, недалеко друг от друга — две яркие золотые звезды горицвета весеннего. Как известно, это растение занесено в Красную книгу. И вот судьба этих двух «желтых ромашек». На одну из них швырнули плащ, чтобы сесть обедать, другую сорвали. Причем, когда я стала говорить, что эти растения заповедные, на меня посмотрели с удивлением.

Весной детсады вывозят детей в лес, приводят оттуда массу подснежников, рвут хохлатку, медуницу. Не говорю уже о том, что это все выбрасывается.

В селах, расположенных около леса (например, в селе Девица) подснежниками кормят кроликов. Это я сама знаю.

Как, на мой взгляд, нужно со всем этим бороться?

Во-первых, больше уделять места пропаганде охраны редких видов растений и насекомых. Мы все с удовольствием и интересом читаем статьи Л. Семаго. Вот так же надо писать об охране растений.

Во-вторых, широко использовать телевидение. Идет много серийный фильм, допустим, «Строговы», или какая-нибудь интересная встреча, скажем, по футболу. Телевизоры люди включают заранее за 5—7 минут, все уже сидят у экранов и ждут. Вот здесь-то и рассказать о заповедных растениях и насекомых, о тех, что есть у нас, в Воронежской области, чтобы хорошо были напечатаны, не так, что не поймешь, то ли там цветок, то ли бабочка нарисована.

Строже спрашивать с браконьеров. Стоит сладить на рынке за этим? Да никто! В прошлом году продавали ковыль. Женщина, продававшая его, понятия не имела, что он — заповедный. А может, просто сказала, что не знает.

На рынке в первую очередь нужно расклеить плакаты, говорящие о необходимости сохранения редких растений. Мне кажется, вообще надо запретить продажу на базаре дикорастущих.

А как быть с заготовкой лекарственных растений? У нас в Семилуках в райпотребсоюзе за сдачу лекарственных растений продают дефицитные товары. Конечно, план по заготовке выполняется. Но какой ценой! Тут тоже что-то не очень продумано.

И разумеется, с теми, кто отправляется на сельскохозяйственные работы, надо проводить непременно беседы о заповедных растениях.

С. МАКСИМОВА,
лесовод.
Семилукский район.

Подснежники для... кроликов

В передачах по радио, телевидению, на страницах газет часто можно услышать, увидеть и прочитать материалы, в которых поднимаются вопросы охраны природы. Печатает такие материалы и «Коммуна». Сегодня мы предлагаем читателям письмо лесовода Семилукского районного отдела народного образования С. Максимовой.

• Читатель критикует, советует, предлагает

А ИЗ ТРЕСТА НЕ ЕДУТ

Конечно, никто не станет отрицать, что природный газ — нелишнее благо, когда он в доме. Но иногда получается из этого не радость, а печаль. И все из-за волокнитчиков.

В колхозе имени Карла Маркса подвели природный газ от магистрального газопровода Ставрополь — Москва. Было он проходит рядом с колхозом. Построили газораспределительную станцию, подвели газ к шестидесяти домам колхозников. Благодать: и отопление, и ванна, и все другие прелести цивилизации. Есть, а другие шестьдесят домов, в которых газа пока нет? Ждут своей очереди. Давно ждут. Уже и надежду теряют. Да и неудивительно.

Три года назад колхоз заключил договор с трестом «Воронежгазспецстрой» на газификацию остальных шестидесяти домов колхозников Малой Верейки. Перечислил колхоз этому тресту 40 тысяч рублей. На первых порах дела пошли споро: рабочие треста вырыли траншеи для труб, по всему селу разбросали трубы. Люди приобрели для своих квартир колонки, трубы, ванны, смонтировали все это... Третий год сидят и ждут газа. Ржавеют трубы, заваливаются траншеи. А газовики из треста не едут. Руководители колхоза уже потеряли счет, сколько раз они ездили в трест, обивали пороги, приглашая к себе в Малую Верейку специалистов заканчивать газификацию. Но никто не едет в колхоз.

Неужели так и будут валяться на сельских улицах трубы, осыпаться траншеи, а работники треста спокойно смотреть на это из своей канцелярии?

Маловерейцы ждут, когда кончится волокита, когда договор по газификации их села трест «Воронежгазспецстрой» выполнит.

М. СТОЛПОВСКИХ.
г. Семилуки.

ВО ИМЯ ЧЕЛОВЕКА

В СВОЕМ трудовом коллективе я руководжу школой «Конституция развитого социализма». На занятиях нередко касаюсь вопросов совершенствования социалистических отношений в нашем обществе, братства советских людей, преимущества советского образа жизни перед капиталистическим. Опираюсь на конкретные факты, которыми так богата наша действительность. И вот так уж сложились обстоятельства, что теперь с полным основанием могу взять подобный факт из личной жизни.

В прошлом году на долю моей семьи выпало трудное испытание. Тяжело заболел наш четырехлетний сын Андрей. Жизнь ребенка оказалась на грани смерти. И когда срочно потребовалась донорская кровь, ее сразу же сдали мои товарищи по труду механик В. Т. Вербовой, наладчик М. Е. Лобов, технолог М. А. Речкин, начальник участка В. С. Скляров.

Большую помощь и моральную поддержку постоянно оказывали мне руководители цеха, объединения и особенно заместитель генерального директора В. П. Андреев.

Медицинский персонал детской железнодорожной больницы вступил в самоотверженную борьбу за жизнь малыша. Врачам потребовалось новейшее лекарство, и я приехал в аэропорт, чтобы вылететь в Москву (в тот момент в Воронеж такое лекарство еще не поступало). Свободных мест не оказалось, но диспетчер по транзиту (сожалею, что не записал его фамилию), узнав о цели поездки, нашел возможность посадить меня в самолет.

Полгода врачи в буквальном смысле слова бились за жизнь Андрея, отдавая массу времени, свой опыт, знания, и победили. Сейчас мальчик вновь здоров, а в наш дом вернулась радость.

Вот так на деле проявилась отличительная черта нашего образа жизни — все во имя человека.

И мне от всей души хочется выразить признательность всем, кто близко к сердцу принял нашу беду, кто пришел на помощь, всегда был и поддерживал уверенность в лучшем.

С особой теплотой я называю имена врачей детской железнодорожной больницы — главного педиатра Ю.-В. ж. д. А. В. Поповой, главного врача больницы Г. А. Бобровой, профессора В. А. Платоновой, доцента И. И. Борушко, зав. кардиологическим отделением М. А. Овчинниковой Поздравляю их, а также всех няночек и медсестер с предстоящим праздником — 1 Мая, желаю им большого счастья, успехов на их благородном поприще.

Н. ЧЕПЕЛЕВ,
заместитель начальника цеха производственного объединения «Электроника».

С ПОМОЩЬЮ ПУТЕВОДИТЕЛЯ

• *По указанному адресу*

Мне часто приходится бывать в Воронеже по личным делам, но город я знаю не очень хорошо. Центр, правда, мне довольно хорошо знаком, а вот окраины... Новые микрорайоны, да и все Левобережье для меня, как говорится, темный лес. А ведь там много интересного, что приятно и полезно увидеть приезжему человеку. И как помогла бы мне да и тысячам других людей карта города с названиями улиц и площадей, нанесенными транспортными маршрутами и наиболее значительными городскими объектами: стадионами, парками, кинотеатрами, крупными магазинами, музеями и тому подобное. Это может быть и не карта, а, допустим, небольшой справочник - путеводитель, которые есть не только в Москве, но и в других больших городах.

Между прочим, такое издание очень пригодилось бы не только гостям нашего города, но и самим воронежцам. Пусть ты даже коренной житель, но невозможно, как говорится, объять необъятное. Так что необходимо, и считаю, позаботиться об удобствах всех.

И. ЗОЛОТУХИН,
инвалид Отечественной войны II группы.

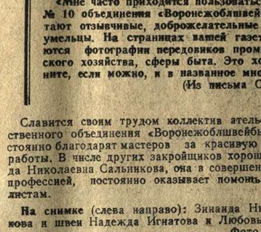

«Мне часто приходится пользоваться услугами ателье № 10 объединения «Воронежобливсебытбыт». Здесь работают отзывчивые, доброжелательные люди, хорошие умельцы. На страницах вашей газеты часто помещаются фотографии передовиков промышленности, сельского хозяйства, сферы быта. Это хорошо. Так загляните, если можно, и в названное мною ателье».

(Из письма О. Филимоновой, г. Воронеж).

Славится своим трудом коллектив ателье № 10 производственного объединения «Воронежобливсебытбыт». Заказчики постоянно благодарят мастеров за красивую одежду, качество работы. В числе других закройщиков хорошо трудится Зинаида Николаевна Салынкова, она в совершенстве владеет своей профессией, постоянно оказывает помощь молодым специалистам.

На снимке (слева направо): Зинаида Николаевна Салынкова и швея Надежда Игнатова и Любовь Чулкина.

Фото С. Евстратовой.

Кроссворд № 542

Составил В. БОКАЧЕВ.

1. Герой Отечественной войны 1812 г. 2. Созвездие Северного полушария. 3. Город в Турции. 4. Пряток Куры. 5. Вспомогательная горная выработка. 6. Персонаж комедии Д. И. Фонвизина «Недоросль». 7. Город в Туркменской ССР. 8. Раздел физики. 9. Столица Норвегии. 10. Немецкий поэт и драматург XVIII века. 11. Педагог, спортивный руководитель. 12. Речная рыба семейства карповых. 13. Человек, любящий вести рассуждения нравоучительного характера. 14. Крупная водоплавающая птица. 15. Народный художник СССР. 16. Горный массив в Греции. 17. Иносказание. 18. Советская писательница. 19. Опера французского композитора Л. Делиба. 20. Автомобиль с грузо-пассажирским кузовом. 21. Советский живописец и рисовальщик. 22. Певчая птица. 23. Луковичное растение с красивыми цветами. 24. Комедия Н. В. Гоголя. 25. Рассказ А. П. Чехова. 26. Документ на право получения чего-нибудь. 27. Изображение предмета на фотопленке. 28. Общая судовая работа. 29. Стихотворение Н. А. Некрасова. 30. Бесчелюстное позвоночное водное животное. 31. Растение семейства бобовых. 32. Карело-финский эпос. 33. Поэма И. С. Тургенева. 34. Высадка войск на территории противника. 35. Приток Днепра. 36. Игра. 37. Судно с двумя корпусами. 38. Смычковый музыкальный инструмент. 39. Повесть В. И. Лаврова. 40. Порт в Чили.

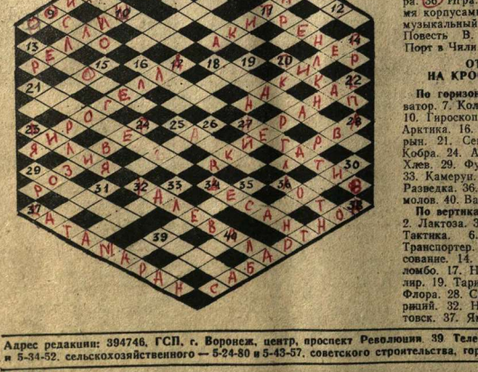

ОТВЕТЫ НА КРОССВОРД № 541

По горизонтали: 1. Культиватор. 7. Колонок. 8. Тореадор. 10. Гироскоп. 12. Змеевик. 13. Арктика. 16. Андалузия. 19. Тарын. 21. Сена. 22. Квас. 23. Кобра. 24. Адрес. 25. Опал. 27. Хлев. 29. Фуляр. 31. Торсион. 33. Камерун. 34. Уварово. 35. Разведка. 36. Старение. 39. Ермолов. 40. Василевский.

По вертикали: 1. Компания. 2. Лактоза. 3. Толь. 4. Вена. 5. Тактика. 6. «Раймонда». 8. Транспортер. 9. Зебра. 11. Прессование. 14. Кентавр. 15. Колумбо. 17. Новелла. 18. Ишемиар. 19. Тариф. 20. Надир. 26. Флора. 28. Симеонов. 30. Американий. 32. Нуклеус. 33. Кортовск. 37. Ямал. 38. Плов.

ДОРОГИЕ ВОРОНЕЖЦЫ И ГОСТИ НАШЕГО ГОРОДА!

2 и 9 мая 1979 года с 16 до 20 часов на открытых эстрадах, на пл. им. Ленина и у Дома офицеров, во Дворцах культуры и парках города выступают коллективы художественной самодеятельности.

* * *

9 мая на площади им. Ленина: в 12 часов — игра «Зарница», в 13 часов — смотр песни и строя, в 15 часов — марш-парад духовых оркестров города.

* * *

9 мая в 21 час на набережной водохранилища — праздничный фейерверк.

РАДИО

По радиостанциям на волнах 388,1 метра (773 кгц), 4,16 метра (72,12 мгц)

СУББОТА, 28 АПРЕЛЯ

8.15 Обзор газет «Коммуна» и «Молодой коммунар». 8.20 «Расписание на завтра». Продолжение цикла молодежной редакции. «Однажды и на всю жизнь». Передача о рабочих профессиях. 18.00 Последние известия. «Животноводство — ударный фронт». Вести с полей. 18.15 «Народные таланты». Концерт участников художественной самодеятельности.

Заместитель редактора
Ф. И. ЖИВОТЯГИН.

НА ВАШИХ ЭКРАНАХ

ПЕРЕДАЧИ I ПРОГРАММЫ ТРАНСЛИРУЮТСЯ ПО ПЕРВОМУ И СЕДЬМОМУ КАНАЛАМ, II ПРОГРАММЫ — ПО ПЯТОМУ КАНАЛУ ЗВЕЗДОЧКАМИ ОБОЗНАЧЕНЫ ПЕРЕДАЧИ ВОРОНЕЖСКОГО ТЕЛЕВИДЕНИЯ

ПОНЕДЕЛЬНИК

30 АПРЕЛЯ
I ПРОГРАММА

8.00 «Время». Информационная программа.
8.40 «На зарядку, становись!»
9.05 «Под нашими спортивными знаменами».
9.30 «Будильник».
10.00 «Слуху Советскому Союзу».
11.00 «В гостях у сказки». Художественный фильм «Сказка о Мальчике - Кибальчише». Вступительное слово народной артистки РСФСР В. М. Леонтьевой.
12.30 «Сельский час».
13.30 «Музыкальный киоск». Ведущая — Э. Беляева.
14.00 «Театральный спектакль». Ф. Форе. Б. Спитковский. «Мой остров синий». Фильм - спектакль Московского драматического театра «Ромэн».
15.30 Премьера телевизионного документального фильма «Линии судьбы» из цикла, посвященного советским женщинам.
16.00 «Олимпиада-80».
16.45 «Концерт-вальс».
17.10 «Кругосветкинцы». Часть 1-я. «Родом из комсомола».
18.00 Программа мультипликационных фильмов: «Паучок Ананси и волшебная палочка», «Бабушкин удав».
18.45 «Сегодня в мире».
19.00 «Страна предпразднична». Ведет передачу политический обозреватель В. П. Беляева.
19.45 «Голубой огонек».
21.00 «Время». Информационная программа.
21.35 Продолжение «Голубого огонька».

II ПРОГРАММА

10.00 Играет народный артист РСФСР П. Нечепоренко (баллалайка).
10.35 Программа документальных фильмов: «Сегодня». Макаренко». «Мясный путь».
11.10 Музыкальная программа «Утренняя почта».
11.40 «В мире животных». Ведет передачу Н. Н. Дроздов.
12.40 «Театр юного зрителя». В. Крапивин. «Всадники на станции Роса». Телевизионный спектакль.
14.00 Альманах «Поэзия».
15.30 «Фестивали, конкурсы, концерты». Ведет передачу музыкальный комментатор О. Добролюбова.
16.30 «Два капитана». Телевизионный многосерийный художественный фильм. 2-я серия.
17.45 «Здоровье». Научно-популярная программа. Ведущая — врач Ю. В. Беляничкова.
18.30 Спортивная программа. 1. Чемпионат СССР по гандболу. ЦСКА — СК «Кунцево». 2. Кружинны. Передача из Казани.
2. Товарищеская встреча по хоккею. «Динамо» (Пенза) — «Динамо» (Москва). Передача из Пензы. В перерыве — 20.10 «Спокойной ночи, малыши!». «Тетя Валя рассказывает...».
21.00 Л. Бетховен. Концерт № 4 для фортепиано с оркестром.
21.40 «Сегодня — новый аттракцион». Художественный фильм.

ВТОРНИК

1 МАЯ
I ПРОГРАММА

8.00 Новости.
8.20 «Весенний хоровод». Концерт детских художественных коллективов.
8.40 «Моя Москва». Телевизионный документальный фильм.
9.15 «Песни и танцы народов СССР».
9.45 Москва. Красная площадь. Передача, посвященная Международной солидарности трудящихся — 1 Мая. По окончании — праздничный пионерский концерт.
12.00 Фильм — детям, «Волшебный круг». Телевизионный художественный фильм. 1-я серия.
13.35 «Солидарность». Международная программа.
14.05 Показательные выступления советских фигуристов мира и Европы.
15.15 «Поэзия мира и труда».
«15.50 Репортаж о празднновании Дня международной солидарности трудящихся — 1 Мая в г. Воронеже.
16.35 Программа мультипликационных фильмов: — «Вагончик», «Дима отправляется в путь».
17.00 «Клуб кинопутешествий». Ведущий — Ю. А. Сенкевич.
18.00 «Творчество народов мира». Музыкальная программа.
19.00 Премьера телевизионного многосерийного документального фильма «Малая земля» по книге тов. Л. И. Брежнева. Фильм 1-й.
19.50 Концерт Государственного хореографического ансамбля «Березка».
21.00 Репортаж о празднновании Дня международной солидарности трудящихся — 1 Мая.
22.00 Телевизионный театр миниатюр «13 стульев».

II ПРОГРАММА.

9.45 «Новости. Красная площадь. Передача, посвященная Дню международной солидарности трудящихся—1 Мая. По окончании—праздничный пионерский концерт.
12.30 «Весенняя рапсодия». Телевизионный документальный фильм.
13.00 Играет Первый отдельный показательный оркестр Министерства обороны СССР.
13.25 «А что у нас в театре?». Фильм - обозрение Государственного Центрального театра кукол под руководством народного артиста СССР С. Образцова.
14.50 «Музыкальный киоск». Ведущая — Э. Беляева.
15.20 «Дети Страны Советов». Кинопрограмма. «Школьники из Холдина». «Во весь Аух». «Детские железные дороги». «Учат в школе».
16.35 «Два капитана». Телевизионный многосерийный художественный фильм. 3-я серия.
18.00 «Делай с нами, делай, как мы, делай лучше нас». Передача из ГДР.
19.00 «Народное творчество». Телевизионное обозрение.
20.00 «Спокойной ночи, малыши!». «А у тебя есть солнце?». Мультипликационный фильм.
20.15 Д. Фурманов. «Чапаев».
21.00 Репортаж о празднновании Дня международной солидарности трудящихся—1 Мая.
22.00 «Королевская регата». Художественный фильм.

СРЕДА

2 МАЯ
I ПРОГРАММА

8.00 Новости.
8.20 Утренняя гимнастика.
8.45 «Счастливое детство». Телевизионный документальный фильм.
9.25 «Венок дружбы». Концерт эстрадно-симфонического оркестра Центрального телевидения и Всесоюзного радио под управлением заслуженного артиста СССР Ю. В. Силантьева.
10.10 «Архитектура. Новые ансамбли».
10.40 Балет К. Хачатуряна «Чипполино». Спектакль Государственного академического театра оперы и балета УССР им. Т. Г. Шевченко.
12.30 Фильм — детям. «Волшебный круг». Телевизионный художественный фильм. 2-я серия.
13.35 «Весенние мелодии». Эстрадный концерт. Передача из Ленинграда.
14.00 Чемпионат СССР по футболу. «Спартак» (М) — «Динамо» (Киев). Трансляция со стадиона «Локомотив».
15.45 «Москвичка». Телевизионный клуб.
17.00 Программа мультипликационных фильмов: «Белый верблюжонок», «Сказки о машинах».
17.40 «Зарубежные гости Москвы».
18.00 «Веселые нотки». Концерт юных исполнителей.
19.00 Премьера телевизионного многосерийного документального фильма «Малая земля» по книге тов. Л. И. Брежнева. Фильм 2-й.
19.55 «Впервые на экране ЦТ». Художественный фильм «Романс о влюбленных». 1-я серия.
21.00 «Время». Информационная программа.
21.35 «Романс о влюбленных». Художественный фильм. 2-я серия. По окончании — Новости.

II ПРОГРАММА

10.00 Концерт песенно-инструментального и хореографического ансамбля «Русь» Владимирской филармонии.
10.30 Программа телевизионных документальных фильмов: «Знаменосцы», «Наш Кренкель».
11.15 «Пять колец». Встреча строителей олимпийских объектов Москвы со сборной СССР по спортивной гимнастике.
13.00 «Радуга». III Международный фестиваль телевизионных программ народного творчества. Франция.
13.30 «Для вас, родители».
14.00 «Кинопанорама». Ведущий—народный артист РСФСР З. А. Рязанов.
15.55 «Подвиг». Ведет передачу Герой Советского Союза писатель В. В. Карпов.
16.25 «Песни огненных лет». Кинконцерт.
16.50 «Два капитана». Телевизионный многосерийный художественный фильм. 4-я серия.
18.00 «Слуху Советскому Союзу!».
19.00 «По музеям и выставочным залам».
19.30 Р. Щедрин. Симфония № 1.
20.00 «Спокойной ночи, малыши!». «Тетя Валя рассказывает...».
20.15 Народный артистка СССР Е. Н. Гоголева читает произведения А. С. Пушкина, М. Ю. Лермонтова, А. М. Горького.
20.50 «Происхождение материи». Документальный фильм из народных и художественных промыслах РСФСР.
21.40 «Ноктюрн». Ф. Легара «Граф Люксембург».

ЧЕТВЕРГ

3 МАЯ
I ПРОГРАММА

8.00 «Время». Информационная программа.
8.40 Утренняя гимнастика.
9.05 «Романс о влюбленных». Художественный фильм. 1-я и 2-я серии.
11.15 «Песни наших отцов». Исполняет большой детский хор Центрального телевидения и Всесоюзного радио. Художественный руководитель — заслуженный артист РСФСР В. Попов. По окончании — Новости.

II ПРОГРАММА

14.30 Новости.
14.50 К юбилею первой пятилетки. Кинопрограмма: «Красные косынки», «Лично ответственный».
15.35 «Русская речь».
16.05 Телестадион.
16.45 Документальный фильм.
17.00 «Слава победителям социалистического соревнования!». Чествование передовиков совхоза «Советский».
18.00 «Лекторий университет миллионов». «Право на труд — право на жизнь». О трудовых и гражданских правах советских граждан за свои права.
18.20 Воронежские новости.
18.45 «Сегодня в мире».
19.00 Премьера телевизионного многосерийного документального фильма «Малая земля» по книге тов. Л. И. Брежнева. Фильм 3-й.
20.15 «Радуга». III Международный фестиваль телевизионных программ народного творчества. Республика Куба.
21.00 «Время». Информационная программа.
21.35 «Театральные встречи». Ведет передачу народный артист РСФСР О. Табаков. По окончании — 23.00 — Информационный выпуск «Сегодня в мире».

II ПРОГРАММА

8.00 — Программа передач.
8.10 — «Для вас, родители!».
8.40, 9.40 — Физика. 8-й класс. Закон сохранения и превращения энергии. 9.10 — Тригонометрия. Формулы сложения. 10.10 — Биология. Гигиена. 11.40 — Литература периода Великой Отечественной войны. 10-й класс. 11.10 — «Алтайский заповедник от весны до весны». Научно - популярный фильм.

СТУДЕНТАМ-ЗАОЧНИКАМ

12.10 — Высшая математика. 2-й курс. Приложение линейных дифференциальных уравнений. 13.25 Сопротивление материалов. 3-я курс. Чистый изгиб.

* * *

14.40 «Шаг навстречу». Художественный фильм с субтитрами. 15.50 — «Книжка с картинками». Научно-популярный фильм.
16.45 «Наш сад».
17.15 «Веселые старты». Передача из Баку.
18.00 Документальный фильм.
18.15 Спортивное табло. «Ход Ваш!». Шахматный телемаст.
18.45 Киночоерк.
19.00 Воронежские новости.
19.15 «За эффективность и качество». Управление производственно - условного объединения «Работница». Передача 2-я. Из опыта работы областного производственно-условного объединения «Работница».
19.45 Документальный фильм.
20.00 «Спокойной ночи, малыши!». «Волшебный экран». «Верниссаж». «Сказка Прелестного», «Ярмарка прошлого».
21.00 Концерт артистов народов Севера.
21.30 «Главный день». Художественный фильм.

ПЯТНИЦА

4 МАЯ
I ПРОГРАММА

8.00 «Время». Информационная программа.
8.40 Утренняя гимнастика.
9.05 «Главный». Художественный фильм.
10.30 «Мы — кинопутешественники». Ведущий — Ю. А. Сенкевич. По окончании — 11.30 — Новости.

* * *

14.30 Новости.
14.50 Программа телевизионных документальных фильмов социалистических стран. «Накануне тридцатилетия» (ГДР), «Рыбы ждут». «Шедевры музеев» (ЧССР), «Мастерам» (СФРЮ).
15.45 «Шахматная школа».
16.05 «Москва и москвичи».
16.40 «Отзовитесь, горнисты!».
«17.10 «Земли хозяева». Программа для работников сельского хозяйства. В выпуске: «Трудовая династия Сорокиных». Кукурузоводы Н. Ю. Фролов вызывает на соревнование... Сегодняшний день соехозных полей». Встреча председателей.
«18.00 Завтра — День печати».
«18.15 «На полях области».
«18.30 Воронежские новости.
18.45 «Сегодня в мире».
19.00 Премьера телевизионного документального фильма «Там в горах Раффана. Репортаж из Южного Йемена». Автор — Сергей Ильин-Ростов.
19.55 Премьера телевизионного художественного фильма «Трое в лодке, не считая собаки». 1-я серия.
21.00 «Время». Информационная программа.
21.30 Премьера телевизионного фильма «Трое в лодке, не считая собаки». 2-я серия.
22.40 «Сегодня в мире».
22.55 Концерт лауреатов VI Всероссийского конкурса исполнителей бальных танцев.

II ПРОГРАММА

8.00 — Программа передач.
8.10 — АБВГДейка. 8.40, 9.50 — Природоведение. 3-й класс. Я иду по лесу. 9.00—Джон Рид. Страницы жизни и творчества. 10.10 — Английский язык. Передача 13-я. 10.40, 11.40 — История. 9-й класс. 11.10 — Учащимся ПТУ. Литература. Геометрическая оптика. Решение задач.

СТУДЕНТАМ-ЗАОЧНИКАМ

12.10 — Высшая математика. 1-й курс. Кривизна и радиус кривизны. 13.25 — Советское право. Основы Советского государственного процесса.

ПОСТУПАЮЩИМ В ВУЗЫ

14.15 — Математика. Геометрическая оптика. Решение задач. 14.45 — Математика. Задачи на составление уравнений и неравенств. 15.15 «Экран—труд». Врачебно-трудовая экспертиза при ишемической болезни сердца.
16.15 Выступление ансамбля русских народных инструментов «Сна».
17.40 «Адресу молодых».
18.30 «Лесные сказки». Мультипликационный фильм.
19.45 «Экран-труд». Кинообозрение.
«19.00 Воронежские новости.
«19.15 «Народное творчество». Знакомство с работами художников - любителей клуба «Весна».
«19.40 «Приглашает бюро путешествий и экскурсий».
20.00 «Спокойной ночи, малыши!». «Тетя Валя рассказывает...».
«20.15 Кинопрограмма «Наш дом — Земля», «Море Охотское».
«21.00 «Эхо наших эмоций». «Трубач». Научно-популярные фильмы.
21.30 «Звучит арфа». Ансамбль заслуженных артистов РСФСР О. Эрделя.
«19.00 «Мелодии любви». Телевизионный художественный фильм.

СУББОТА

5 МАЯ
I ПРОГРАММА

8.00 «Время». Информационная программа.
8.40 Утренняя гимнастика.
9.05 Р. Шуман. «Карнавал» в исполнении лауреата международных конкурсов Д. Тимофеевой (фортепиано). Фильм-концерт.
9.30 «Выставка Буратино».
10.00 «Для вас, родители».
10.30 «Советы и жизнь».
11.00 Музыкальная программа «Утренняя почта».
11.30 «Спокойствие — День печати». В передаче принимает участие главный редактор газеты «Труд» А. Ф. Ананьев.
12.00 Концерт вокально-инструментального ансамбля под управлением Р. Бардзашвили. Фильм-концерт.
12.15 «Поэзия молодых». По материалам VII Всесоюзного совещания молодых писателей.
13.00 Кубок СССР по хоккею. Полуфинал. Трансляция из Дворца спорта ЦСКА. В перерыве — хоккейная тройка «Спортлото».
15.15 «Здоровье». Научно-популярная программа. Ведущая — врач Ю. В. Беляничкова.
16.00 Программа мультипликационных фильмов: «Фонд на все руки дома», «Догада».
16.30 «Жизнь, наука».
17.00 Международная товарищеская встреча по футболу. Сборная СССР—сборная ЧССР. Трансляция со стадиона «Локомотив».
18.30 «В мире животных». Ведет передачу Н. Н. Дроздов.
19.50 А. Хачатурян. «Торжественная поэма». Исполняет Государственный симфонический оркестр кинематографии СССР. Дирижер — народный артист РСФСР Э. Хачатурян.
20.10 Концерт «Великая Отечественная». Фильм 1-й «22 июня, 1941». ЦСДФ по заказу и при участии «Эйр тайм интернешнэл» (США).
21.00 «Время». Информационная программа.
21.35 «Над широким Днепром». Песни народного артиста СССР композитора Н. Майорова. Передача из Киева.
По окончании — 23.25 Новости.

II ПРОГРАММА

10.00 Программа телевизионных документальных фильмов: «Книжная радуга», «Книжкин дом».
10.30 «Шахматная школа».
11.00 «Ритмы». Спектакль Государственного академического театра «Ромэн».
11.30 «Документальный экран». Ведущий — поэт Р. Рождественский.
12.35 Н. Римский - Корсаков. «Испанское каприччио». Оркестр Государственного академического Третьяковской галереи.
13.35 «Широкий круг». Музыкальная программа.
14.50 «Великий подвиг». Документальный фильм.
15.05 Встреча с писателем Ю. Бондаревым в концертной студии Останкино.
16.20 Вокальный цикл Я. Дубровина «Так точно». Передача из Ленинграда.
16.45 «Два капитана». Телевизионный многосерийный художественный фильм. 5-я серия.
18.00 «Клуб кинопутешественников». Ведет передачу Ю. А. Сенкевич.
19.00 Кубок СССР по хоккею. Полуфинал. 2-й и 3-й периоды. Передача из Дворца спорта ЦСКА.
20.10 «Спокойной ночи, малыши!». «Про Рекса». Мультипликационный фильм.
20.25 «Музыкальная жизнь». Телевизионный журнал. Ведет передачу заслуженный деятель искусств РСФСР композитор А. А. Пономарев.
21.30 «Течет речка». Телевизионный документальный фильм.
21.40 «Дети Дон Кихота». Художественный фильм.

ВОСКРЕСЕНЬЕ

6 МАЯ
I ПРОГРАММА

8.00 «Время». Информационная программа.
8.40 «На зарядку, становись!»
9.05 Концерт академического хора русской песни Центрального телевидения и Всесоюзного радио. Художественный руководитель — народный артист РСФСР Н. Кутузов.
9.30 «Будильник».
10.00 «Слуху Советскому Союзу!».
11.00 «В гостях у сказки». «Волшебная лампа Аладдина». Художественный фильм. Вступительное слово народной артистки РСФСР В. М. Леонтьевой.
12.30 «Сельский час».
13.30 «Музыкальный киоск». Ведущая — Э. Беляева.
14.00 «Театральный спектакль». А. Твардовский. «Василий Теркин». Фильм-спектакль Государственного академического театра имени Моссовета.
15.50 Премьера телевизионного документального фильма «Слово о киргизской женщине» из цикла, посвященного советским женщинам.
16.15 Концерт.
16.25 «Клуб кинопутешественников». Ведет передачу Ю. А. Сенкевич.
17.25 «Молодые артисты балета». Концерт.
18.00 «Международная панорама».
18.45 «Бобик в гостях у Барбоса». «Подарок для самого Лавочкина». «Приключения Мурзилки». Мультипликационные фильмы.
19.25 «По вашим письмам». Музыкальная программа.
20.10 Короткометражные телевизионные художественные фильмы по произведениям Э. Хемингуэя: «Струны для гавайской гитары», «Соло для виолончели».
21.00 «Время». Информационная программа.
21.35 Симфонический концерт из произведений П. И. Чайковского в исполнении Большого симфонического оркестра Центрального телевидения и Всесоюзного радио Государственный заслуженный артист РСФСР А. Слободянин, дирижер — народный артист РСФСР Е. Федосеев. По окончании — 23.00. — Новости.

II ПРОГРАММА

10.00 «Народные мелодии».
10.15 «АБВГДейка».
10.45 «Очевидное — невероятное». Ведет передачу профессор С. П. Капица.
11.45 Музыкальная программа «Утренняя почта».
12.15 «Движение без опасности». Ведущий — начальник главного управления ГАИ МВД СССР генерал-лейтенант В. В. Лукьянов.
12.45 «Турнир СК». Передача из Ленинграда.
14.15 «Для вас, родители».
14.45 «Круг чтения». Ведет передачу профессор Н. М. Сидоренко.
15.35 «Радуга». III Международный фестиваль телевизионных программ народного творчества. Республика Куба.
16.20 «Сегодня в мире». Воскресное повтое. Ведущая — врач Ю. В. Беляничкова.
16.55 «Два капитана». Телевизионный многосерийный художественный фильм. 6-я серия.
18.00 «Музыка города». Фильм-концерт.
19.00 «У театральной афиши».
20.00 «Спокойной ночи, малыши!». «Трое друзей».
20.15 Чемпионат СССР по хоккею. Передача из ФРГ.
21.00 Программа «Национальные фильмы». «Великий голод и люди», «Город над Уралом-рекой».
21.40 «Завтра будет поздно». Художественный фильм.

ПОГОДА

Сегодня днем по области ожидается переменная облачность, местами кратковременный дождь, ветер южный, 9—14 метров в секунду, температура 16—21 градус.

В Воронеже без осадков, ветер южный, 9—14 метров в секунду, температура 17—19 градусов.

Атмосферное давление в течение дня будет падать.

29—30 апреля переменная облачность, без осадков, ветер южный, 5—10 метров в секунду, температура ночью 5—10, днем — 15—20 градусов.

ТЕАТРЫ

ТЕАТР ОПЕРЫ И БАЛЕТА — Сегодня — Концерт (19 час.). Завтра — Лебединое озеро (12 час.). Лебединый взлет (19 час.).

АКАДЕМИЧЕСКИЙ ТЕАТР ДРАМЫ имени А. КОЛЬЦОВА — Сегодня — премьера — Телевизионные помехи (19 час). Завтра — Дурочка (19 и 19 час).

ТЕАТР ЮНОГО ЗРИТЕЛЯ. — Сегодня — Кошка, которая гуляла сама по себе (10 час). Завтра — Красная Шапочка (11 час). Кошка, которая гуляла сама по себе (18 час).

КИНО

«ПРОЛЕТАРИЙ» — БОЛЬШОЙ ЗАЛ Кентавры (две серии) (9.30, 12.10, 14.50, 17.30, 20.15).

МАЛЫЙ ЗАЛ Не вовремя встретились (9, 12.05, 13.50, 15.35, 17.20, 20.50). Программа мультфильмов (10.45). События на руднике Мурунтау (10.15).

ЗАЛ «СТЕРЕОКИНО» — Таинственный монах (11, 13.30, 16, 18.15, 20.30).

«СПАРТАК» — Шестые золотые звери (9, 10.40, 12.25 — удлиненный сеанс, 14.35, 16.20, 18.05, 19.50, 21.30).

«ДРУЖБА» — Шестые золотые звери (9, 10.40, 12.25, 14 — удлиненный сеанс, 16.20, 18, 19.40, 21.20).

«ЮНОСТЬ» Сборная программа мультфильмов (9, 10.45, 12.30). Несчастный случай (14,15, 16, 17.40, 19.20, 21 час).

«ЭРДЭН» — Только запоем ищи (9, 10.30, 12, 13.30, 15, 16.30, 18, 19.30, 21 час).

«ПЕРВОМАЙСКИЙ» — Любовь и проделки (9.40, 11.15, 12.50 14.25, 16, 17.35, 19.10).

«ЛУЧ» — Леди Каролина Лам (две серии) (9.30, 12, 14, 17, 19.30).

«КОМСОМОЛЕЦ» — Черная береза (две серии) (10, 12.30, 15, 17.30, 20 час).

ДОМ ОФИЦЕРОВ — Легенда о динозавре (15, 17, 21 час).

Адрес редакции: 394746, ГСП, г. Воронеж, центр, проспект Революции 39 Телефоны: приемной редактора — 5-36-03. Отделов: партийной жизни — 5-34-72 и 5-36-07, пропаганды и культуры — 5-44-17 и 5-65-45, промышленно-транспортного — 5-26-62 и 5-34-52, сельскохозяйственного — 5-24-80 и 5-43-57, советского строительства, торговли и быта — 5-46-29 писем и массовой работы — 5-73-91 5-44-32 и 5-34-79, информации — 5-14-77 и 5-38-15, общественной приемной — 5-34-79, рекламы — 5-26-62 объявлений — 5-25-21

Воронеж, типография издательства «Коммуна», проспект Революции, 39. Заказ № 9630-79 г.

ЛЕ07315.