Данное издание оцифровано в Воронежской областной универсальной научной библиотеке им. И.С. Никитина

394018, г. Воронеж, пл. Ленина, 2 / ул. Орджоникидзе, 36

Понедельник– четверг 9.00-20.00
Суббота, воскресенье 12.00-20.00
Пятница -выходной

http://vrnlib.ru
http://vk.com/vounb
e-mail: vounb@mail.ru
+7 (473) 255-05-91

ПРОЛЕТАРИИ ВСЕХ СТРАН, СОЕДИНЯЙТЕСЬ!

Коммуна

Орган Воронежского обкома КПСС и областного Совета народных депутатов

ГАЗЕТА ОСНОВАНА 20 мая 1917 года | № 76 (17960) | ВОСКРЕСЕНЬЕ, 30 марта 1980 г. | Выходит ежедневно, кроме понедельника | Цена 2 коп.

В ЦЕНТРАЛЬНОМ КОМИТЕТЕ КПСС И СОВЕТЕ МИНИСТРОВ СССР

Центральный Комитет КПСС и Совет Министров СССР приняли постановление «О дополнительных мерах по увеличению производства грубых и сочных кормов в 1980 году и повышению их качества».

В постановлении отмечается, что в колхозах, совхозах и других государственных сельскохозяйственных предприятиях в последние годы объемы производства грубых и сочных кормов не удовлетворяют возрастающих потребностей животноводства.

Значительное недовыполнение планов заготовок кормов допустили в эти годы хозяйства РСФСР, Украинской ССР, Белорусской ССР, Литовской ССР и Латвийской ССР. Особенно неудовлетворительно занимаются организацией производства сена, сочных и других видов кормов в Мордовской АССР и Бурятской АССР, Астраханской, Пензенской, Новгородской, Псковской, Смоленской, Рязанской, Орловской, Липецкой, Курской, Тернопольской, Сумской, Хмельницкой и некоторых других областях, где среднегодовые объемы заготовок кормов в текущей пятилетке по сравнению с девятой пятилеткой сократились или выросли незначительно.

В ряде мест кормопроизводство ведется примитивно, уборка трав, силосных культур и корнеплодов проводится несвоевременно, нарушается технология приготовления сена, сенажа и силоса, не уделяется должного внимания строительству хранилищ для кормов, в результате чего качество заготавливаемых кормов остается низким. Значительно сократились объемы работ по коренному улучшению естественных кормовых угодий, созданию высокопродуктивных орошаемых сенокосов и пастбищ.

На июльском (1978 г.) Пленуме ЦК КПСС была выработана конкретная программа по развитию кормовой базы. Однако предусмотренные в ней мероприятия реализуются на местах еще недостаточно энергично. Все это свидетельствует о том, что в ряде республик, краев и областей принижена ответственность партийных, советских и сельскохозяйственных органов, руководителей и специалистов хозяйств за обеспечение животноводства качественными кормами собственного производства.

Центральный Комитет КПСС и Совет Министров СССР еще раз обратили внимание партийных, советских и сельскохозяйственных органов на то, что недостаток грубых и сочных кормов является одной из основных причин низкой продуктивности общественного животноводства и приводит к значительному перерасходу зерна, что в дальнейшем не может быть терпимым.

В целях полного обеспечения общественного животноводства и скота, находящегося в личной собственности населения, полноценными грубыми и сочными кормами и экономии расхода зерна на фуражные цели Центральный Комитет КПСС и Совет Министров СССР считают одной из главных задач ЦК компартий и Советов Министров союзных республик, Министерства сельского хозяйства СССР, Министерства мелиорации и водного хозяйства СССР, Госкомсельхозтехники СССР, крайкомов, обкомов и райкомов партии, Советов Министров автономных республик, крайисполкомов, облисполкомов и райисполкомов, партийных организаций и руководителей колхозов и совхозов добиться в 1980 году значительного увеличения производства и повышения качества сена, силоса, сенажа, кормовых корнеплодов и других кормов.

Постановлением установлены на 1980 год объемы заготовок грубых и сочных кормов в колхозах, совхозах и других государственных сельскохозяйственных предприятиях по республикам.

Принято предложение Советов Министров союзных республик, Министерства сельского хозяйства СССР, Министерства мелиорации и водного хозяйства СССР о значительном расширении в 1980 году повторных посевов кормовых культур в колхозах, совхозах и других государственных сельскохозяйственных предприятиях.

Советы Министров союзных республик и Министерство сельского хозяйства СССР обязаны обеспечить в 1980 году создание республиканских страховых фондов грубых кормов для животноводства.

Советам Министров союзных республик, Министерству сельского хозяйства СССР, Министерству мелиорации и водного хозяйства СССР и Госкомсельхозтехнике СССР поручено обеспечить проведение в 1980 году поливов кормовых культур на богарных землях (с использованием передвижного ирригационного оборудования) на площади 1 млн. гектаров. Для этих целей выделяются дополнительно в 1980 году для нужд сельского хозяйства дождевальные машины и необходимое оборудование.

Установлено, что затраты на приобретение комплектов ирригационного оборудования для полива богарных земель и выполнение работ по монтажу этого оборудования финансируются в колхозах за счет собственных средств и кредитов Госбанка СССР, в совхозах и других государственных предприятиях за счет государственных капитальных вложений, выделяемых на развитие сельскохозяйственного производства.

Ряду промышленных министерств поручено изготовить и поставить дополнительно в 1980 году сельскому хозяйству влагоминевые трубопроводы для передвижной поливальной техники в количестве 1600 километров.

Министерству мелиорации и водного хозяйства СССР, Министерству сельского хозяйства СССР и Советам Министров союзных республик предложено обеспечить в 1980 году:

силами водохозяйственных проектных организаций отбор пригодных для полива земель и разработку упрощенной технической документации на организацию поливов;

опережающее строительство, ремонт и восстановление прудов и водоемов, скважин, шахтных колодцев и водозаборных сооружений в пределах установленных планов объемов работ.

ЦСУ СССР поручено ввести начиная с 1980 года статистическую отчетность об использовании политых богарных земель, а Министерству сельского хозяйства СССР предложено организовать в колхозах и совхозах раздельный учет производства кормов на политых богарных землях.

Госкомсельхозтехнике СССР, Министерству сельского хозяйства СССР и Советам Министров союзных республик предложено обеспечить в 1980 году:

своевременную подготовку к работе всех имеющихся в хозяйствах дождевальных машин и насосно-силовых агрегатов, машин и оборудования для заготовки и переработки кормов;

увеличение объема работ по ремонту и техническому обслуживанию указанных машин и оборудования силами и средствами объединений Сельхозтехники, а также создание в районных объединениях Сельхозтехники необходимого для этой цели обменного фонда узлов, агрегатов и полнокомплектного оборудования.

Госснаб СССР и министерства-поставщики обязаны обеспечить поставку сельскому хозяйству полиэтиленовой пленки, сенопрессовальной проволоки и шпагата, бумажных мешков по фондам I—III кварталов до 1 сентября, а по годовым фондам до 1 ноября 1980 г.

Для нужд колхозов и совхозов (независимо от их ведомственной подчиненности) выделяются дополнительно материалы, оборудование и машины. На предприятиях местной промышленности РСФСР организуется изготовление емкостей для перевозки и хранения консервантов.

Советам Министров союзных республик поручено увеличить производство на предприятиях местной промышленности ручного сеноуборочного инвентаря, с тем чтобы полностью обеспечить потребность в нем колхозов, совхозов, других государственных сельскохозяйственных предприятий и населения.

Министерству машиностроения для животноводства и кормопроизводства предложено изготовить дополнительно и поставить в 1980 году сельскому хозяйству ручные моторизованные косилки.

Госбанку СССР предложено предоставить, в виде исключения, в 1980 году (в пределах плана долгосрочного кредитования Госбанка СССР) отдельным совхозам и другим государственным сельскохозяйственным предприятиям по мере изыскания ими местных материально-технических ресурсов дополнительный долгосрочный кредит на затраты по строительству хранилищ для силоса, сенажа и травяной муки, кормоцехов и других сооружений для хранения и переработки кормов сверх установленных на этот год объемов капитальных вложений.

Советам Министров союзных республик и Министерству пищевой промышленности СССР поручено обеспечить увеличение выработки из сырья урожая 1980 года сухого свекловичного жома. Предложено на местах установить в 1980 году задания предприятиям пищевой и мясо-молочной промышленности, общественного питания, торговли и жилищно-коммунальных контор по сбору пищевых отходов, предприятиям и организациям лесного хозяйства — по заготовке сена на землях Гослесфонда и производству муки из древесной зелени.

ЦК КПСС и Совет Министров СССР сохранили на 1980 год ранее установленный порядок расчетов с владельцами автомобилей за перевозку силосной и сенажной массы и других видов кормов, а также порядок и условия оплаты труда водителей автомобилей, рабочих и служащих, трактористов-машинистов и других механизаторов, направляемых на заготовку кормов в колхозы и совхозы из промышленных, транспортных и других предприятий, учреждений и организаций.

Министерство путей сообщения СССР обязано перевозить с 1 октября 1980 г. по 1 мая 1981 г. по заявкам Советов Министров союзных республик для колхозов, совхозов и других государственных сельскохозяйственных предприятий грубые корма, заготовленные в других республиках, краях и областях, по тарифу, сниженному на 50 процентов против действующего, без взимания штрафов за недогрузку вагонов при полной их загрузке по объему прессованными грубыми кормами.

Предоставлено право директорам совхозов и других государственных предприятий направлять в 1980 году на премирование рабочих за превышение объема производства кормов по сравнению со среднегодовым уровнем, достигнутым за предшествующие 5 лет, средства в размере до 30 процентов стоимости кормов, заготовленных сверх указанного уровня их производства, при условии высокого качества кормов.

Разрешено директорам совхозов и других государственных сельскохозяйственных предприятий устанавливать в 1980 году дополнительную оплату труда за своевременное и качественное выполнение работ для рабочих, занятых на работах по выращиванию кормовых культур, в размерах, предусмотренных постановлением ЦК КПСС, Совета Министров СССР и ВЦСПС для работ по выращиванию пропашных культур.

Рекомендовано директорам совхозов и других государственных сельскохозяйственных предприятий шире применять в 1980 году на работах по заготовке кормов аккордную оплату труда за конечные результаты работы (тонну заготовленного сена, сенажа, силоса и других кормов) и в большей мере использовать на поощрение рабочих, занятых в кормопроизводстве, средства фонда материального поощрения.

В 1980 году аккордная расценка на заготовке сена, силоса, сенажа и других кормов увеличена на сумму дополнительной оплаты за качество и сроки выполнения работ и повышенной оплаты в размерах, предусмотренных для уборки урожая зерновых культур, при условии заготовки кормов I и II классов.

Министерству сельского хозяйства СССР и Государственному комитету СССР по труду и социальным вопросам и ЦК профсоюза работников сельского хозяйства поручено разработать рекомендации по оплате труда рабочих на заготовке кормов, имея в виду дифференцировать размер дополнительной оплаты за качество и сроки выполнения работ и повышенной оплаты на уборке урожая в зависимости от качества (класса) заготавливаемых кормов.

Признано необходимым ввести на 1980 год дополнительное премирование руководящих работников и специалистов совхозов и других государственных сельскохозяйственных предприятий за увеличение производства кормов. Премирование производить за каждый процент полученного прироста производства кормов по сравнению со среднегодовым уровнем, достигнутым за предшествующие 5 лет, в размере до 2 процентов годовой заработной платы по должностным окладам, но не более двух месячных должностных окладов в год на работника. При этом максимальные размеры премий выплачивать за заготовку кормов высокого качества.

Установлено, что в 1980 году премирование в полном размере руководящих работников и специалистов совхозов и других государственных сельскохозяйственных предприятий производится при условии выполнения плана заготовки кормов собственного производства, а руководящих работников и специалистов трестов совхозов, производственных управлений сельского хозяйства райисполкомов и объединений в сельском хозяйстве — при условии выполнения указанного плана в целом по подведомственным хозяйствам.

При невыполнении плана заготовки кормов собственного производства размер премий руководящим работникам и специалистам совхозов и других государственных сельскохозяйственных предприятий, трестов совхозов, производственных управлений сельского хозяйства райисполкомов и объединений в сельском хозяйстве снижается в установленном порядке, но не более чем до 50 процентов.

Разрешено в 1980 году директорам совхозов и других государственных сельскохозяйственных предприятий выдавать (бесплатно) в качестве дополнительной оплаты работникам, занятым на уборке сена, соломы, заготовке силоса, сенажа, в производстве искусственно обезвоженных кормов, и продавать по плановой себестоимости работникам совхозов и других государственных сельскохозяйственных предприятий, имеющим в личной собственности домашний скот, до 10 процентов заготавливаемого сена и силоса и до 20 процентов соломы.

Предоставлено право директорам совхозов и других государственных сельскохозяйственных предприятий, а также лесохозяйственных предприятий выдавать до 50 процентов сена (бесплатно) работникам, занятым на косьбе и заготовке сена вручную на землях, непригодных для использования тракторов и машин. Оплата работы по заготовке сена, выдаваемого бесплатно, не производится.

Рекомендовано колхозам применять меры материальной заинтересованности, установленные настоящим постановлением для работников совхозов и других государственных сельскохозяйственных предприятий.

Советам Министров союзных республик поручено выделить из рыночных фондов легковые автомобили и мотоциклы колхозам, совхозам и другим государственным сельскохозяйственным предприятиям для продажи их трактористам-машинистам, водителям автомобилей, рабочим и специалистам, обеспечивающим высокие показатели при заготовке высококачественных кормов в 1980 году.

ЦК компартий и Советам Министров союзных республик, краевым, областным и районным комитетам партии, Советам Министров автономных республик и исполкомам местных Советов народных депутатов, профсоюзным и комсомольским органам предложено обеспечить более широкое развитие массово-политической работы, направленной на увеличение производства и заготовки кормов в 1980 году.

Центральный Комитет КПСС и Совет Министров СССР выразили уверенность в том, что партийные, советские, сельскохозяйственные, профсоюзные и комсомольские органы, колхозы, совхозы и другие государственные сельскохозяйственные предприятия, промышленные и строительные организации, руководствуясь решениями июльского (1978 г.) и ноябрьского (1979 г.) Пленумов ЦК КПСС, приложат все силы к успешному выполнению задач по дальнейшему укреплению кормовой базы животноводства и примут необходимые меры для значительного увеличения производства и заготовки высококачественных грубых и сочных кормов.

ПОЗЫВНЫЕ «КРАСНОЙ СУББОТЫ»

ВОРОНЕЖ. С большим энтузиазмом встречает праздник труда, посвященный ленинскому юбилею, коллектив Воронежского радиозавода. В этот день предприятие будет работать на сэкономленных энергоресурсах и выпустит транзисторные приемники «Альпинист-418», телевизионные блоки к телевизорам «Рекорд», комплекты блоков к магнитофонам «Маяк» и другую продукцию.

Не занятые в основном производстве, работники предприятия соберут более 10 тонн металлолома, примут участие в завершении строительства 70-квартирного жилого дома на улице Гайдара.

В. ВИННИКОВ.

РОССОШЬ. Свыше тысячи рабочих, инженеров и служащих треста «Придонхимстрой» будут трудиться 19 апреля на стройке. Семьдесят пять кубометров кирпичной кладки, 1300 метров мягкой кровли, монтаж оборудования на комплексе аммиака Придонского химического завода, малярные работы — вот далеко не полный перечень работ, которые будут сделаны в день «красной субботы».

Более двух тысяч рублей будет перечислено в фонд десятой пятилетки.

В. БАРАБЫШКИН.

СЕМИЛУКИ. Коллектив горного управления огнеупорного завода в день коммунистического субботника произведет вскрышных работ на трех рудниках объемом не менее 8250 кубометров. В тот же день горняки добудут и отгрузят 300 тонн огнеупорной глины, 500 тонн кварцевого песка.

Более двух тысяч рублей, заработанные на субботнике, будут перечислены в фонд досрочного завершения пятилетки.

С. МИТРОФАНОВ.

НОВОСТИ ДНЯ

СЕРЕБРО И БРОНЗА

Из Москвы в Кантемировку пришла приятная весть: главный комитет Выставки достижений народного хозяйства страны наградил токаря механического цеха производственного объединения «Промавторемонт» Павла Павловича Кириенко серебряной медалью и денежной премией.

Вместе с ним отмечены бронзовыми медалями и премиями слесарь авторемонтного цеха Александра Васильевича Китаева и штамповщица цеха холодной штамповки Екатерина Николаевна Московская.

ОСОБЫЙ КОНКУРС

Для доярок Таловского района по решению бюро райкома партии, исполкома райсовета народных депутатов и президиума райкома профсоюза работников сельского хозяйства объявлен конкурс особого назначения — на приз «Мастер раздоя коров». В очередной раз приз завоевала доярка колхоза «Луч Октября» Анна Николаевна Рыбникова, которая раздоила 20 коров своей группы и теперь получает от каждой из них по 14 килограммов молока ежедневно.

КАВКАЗ ПОДО МНОЮ

Поездку по Кавказу совершила группа молодых производственников и активистов комсомола Подгоренского района. В составе туристов были механизатор колхоза имени Мичурина Виктор Михайлюков, шофер колхоза «Путь Ленина» Владимир Семенов и другие. Они побывали в Пятигорске, Тбилиси, Ереване, Сухуми и Батуми. Путешествие — награда за хорошую работу.

АДРЕСА УДАРНЫХ ДЕЛ

Рабкоры сообщают

Многие труженики Воронежского объединения «Электроника» по-ударному работают в завершающем году пятилетки. К их числу относится и слесарь А. Е. Колбешкин. Свою личную пятилетку он завершил за 2 года и 8 месяцев. Задание нынешнего года Алексей Ефимович для слова выполнить за шесть месяцев. Намеченное претворяется в жизнь. Более чем в два раза перекрывает известный слесарь за смену установленную норму, сдает продукцию только с первого предъявления.

Н. ПЕРЕЛЫГИН,
рабкор.

С достойными трудовыми подарками идет к ленинскому юбилею коллектив Георгиу-Дежского производственного участка дистанции погрузочно - разгрузочных работ. Задание первого квартала 1980 года выполнено досрочно, 20 марта. До конца месяца дополнительно будет переработано 50 тысяч тонн грузов.

Высоких показателей в соревновании добились комплексные бригады, возглавляемые А. Н. Жежелевым, Н. С. Власовым, П. С. Митренко.

К. КОРНЕЕВ,
начальник участка.

Петр Иванович Рязанов трудится в Верхнехавском комбинате стройматериалов сантехником. Четко выполняет он свои обязанности — обеспечивает устойчивую работу отопления, подачу пара в железобетонный цех.

Высокое профессиональное мастерство, ответственность за порученное дело — вот что отличает коммуниста Рязанова. Сейчас он несет вахту в честь 110-й годовщины со дня рождения В. И. Ленина. Работает творчески, с вдохновением.

Ю. ПЕШКОВ,
инженер.

В колхозе «Дружба» Верхнехавского района все готово к весенне-полевым работам: тракторы, сеялки, культиваторы, сцепы борон. Тракторист Валентин Кириллович Востриков, которого вы видите на снимке, одним из первых в хозяйстве отпадил свой ДТ-75. И вот заключительный аккорд: проверка надежности автомобильного парка, без которого же, конечно, не обойтись в весенней страде.

Фото В. Майорова.

ИДУТ ВЗАИМОПРОВЕРКИ: КТО И КАК ГОТОВИТСЯ К СЕВУ?

МИМОХОДОМ, В СПЕШКЕ...

Обширный объем работ в нынешнюю весну предстоит выполнить труженикам Павловского района. Для их осуществления созданы 21 механизированный комплекс, 105 специальных звеньев. В поле выедут 738 тракторов, среди которых половина — тяжелых. А для засыпки семян в сеялки, — главное, что обычно затрудняет работу, подготовлено 67 механических погрузчиков.

Чтобы как следует распорядиться таким количеством техники и заранее предупредить различного рода неувязки и просчеты, райком партии и исполком районного Совета народных депутатов организовали взаимную проверку готовности хозяйств к севу.

Мы в колхозе имени Калинина. Судя по делам, здесь проведена некоторая индивидуальная работа с механизаторами.

В нынешнем году передовая технология обработки зерновой пашни изучалась так же глубоко, как и технология «рядкового» поля, занятого пропашными культурами. Каждый механизатор в специальном договоре дает гарантию получения высоких урожаев пшеницы, ячменя, проса. Такой договор-гарантия повышает ответственность людей за качество обработки почвы, сева и ухода за растениями. И второе. Для каждого тракториста, буквально для каждого, составлен план-график сева той или иной зерновой культуры. Вот один из таких планов. Тракторист В. И. Папченко. За ним закреплены под ячмень 85 гектаров и под овес — 52 гектара, трактор ДТ-75 в сцепе с двумя зерновыми сеялками. Засыпка семян в сеялки будет производиться специальным автозаправщиком.

Всего в первом тракторном отряде на сев ранних зерновых поставлены четыре агрегата. Для каждого — подробный план-график. А в договоре-гарантии, приложенном к нему, подробным образом изложены приемы обработки почвы, сроки сева, внесения местных и минеральных удобрений, глубина культивации и заделки семян, конечные результаты.

Немало поучительного и в колхозе имени XIX партсъезда. Не будем рассказывать обо всем подробно, чтобы не повторяться.

Вместе с положительными сторонами в подготовке к весне мы встретили в обоих хозяйствах немало просчетов и упущений. Особенно в комплектовании агрегатов.

Взять тот же колхоз имени Калинина. Два трактора до сих пор находятся на самоите в Среднем Икорце. Когда они будут готовы, главный инженер В. П. Куликов не знает. Не удосужился выяснить.

А теперь пройдемся по полевому стану первого производственного участка. Нас уверяли, что и техника, и жилой домик уже подготовлены полностью. Однако это, мягко говоря, не совсем так. Жилой домик, например, в самом неприглядном виде. К отделке его внутренних комнат не приступали. Техника тоже как попало разбросана на общирной территории. Даже трудно понять, где металлолом, а где пригодные узлы и детали.

Никуда не годится порядок и на полевом стане второго производственного участка. Сеялки, например, без маркеров, уйму работ предстоит проделать на регулировке культиваторов. Агрегаты для внесения аммиачной воды недоукомплектованы.

Еще хуже положение с зерновыми сеялками. На втором участке должны быть четыре посевных агрегата. Но нам показали только два: один—из трех сеялок, второй — из четырех. И ни одна из сеялок не отлажена как следует.

— А где остальные два агрегата?

— Один на центральном дворе, второй — в поле.

Тот, что на центральной усадьбе, оказывается, требует ремонта. В каком состоянии второй, мы так и не узнали.

Полевой стан тоже требует заботы. В жилом домике печка развалена. Одно окно с разбитым стеклом. Вывод: руководителям и специалистам колхоза имени Калинина надо еще многое сделать, чтобы как следует подготовиться к севу.

То же самое следует посоветовать и колхозу имени XIX партсъезда, где просчетов и упущений не меньше.

Мы на центральном хозяйственном дворе в Александровке. Идем от агрегата к агрегату и почти у каждого из них «спотыкаемся» — находим неполадки. Так, к культиватору для обработки почвы под посев сахарной свеклы прикреплены тяжелые бороны, оставляющие обычно глубокие борозды и высокие гребни, что иссушает почву, затрудняет ее выравнивание и, в конечном счете, ухудшает качество заделки и всхожесть семян. Эти бороны следует заменить более легкими.

А вот два агрегата для внесения аммиачной воды. Они также нуждаются в ремонте.

Подходим к двухсеялочному агрегату. Оказывается, в нем не хватает цепягов. С недочетами собран агрегат из двух культиваторов. Чтобы культиваторы не расходились во время движения, особенно на повороте, их необходимо скрепить специальными металлическими связками. Тогда ход станет взаимным, повысится качество пропашки. Осматривали еще один сеялочный агрегат. Боронки в нем держатся на честном слове. Тоненькой проволокой они привязаны кое-как, дескать, потом, как выйдем в поле, прикрепим покрепче. И уже совсем никуда не годится то, что ни в одном агрегате мы не увидели шлейфов для выравнивания почвы.

Наконец, о ходе самих проверок. На наш взгляд, они осуществляются не совсем удачно. Хотелось, чтобы они были именно «взаимными проверками» готовности к севу соревнующихся хозяйств. Именно соревнующихся. И это правильно. В таком случае представители соседей из числа механизаторов, специалистов и руководителей побывали бы друг у друга. И не только провели взаимную проверку, но и посоветовались бы, что и как лучше сделать, обменялись бы опытом.

В нашем случае все было не так. Это была самая настоящая летучая инспекторская проверка. Представители хозяйств в ней не участвовали. К тому же колхозы имени Калинина и имени XIX партсъезда не соревнуются между собой. Так что и тут проявлен чистой воды формализм.

А как прошла проверка? Ее делали только два человека: главный агроном райсельхозуправления А. В. Волковой и главный инженер авторемонтного завода В. В. Кириенко. Механизаторов возле агрегатов встречалось мало. И на обсуждение результатов проверки их не пригласили.

Проверка почему-то проходила в неоправданной спешке. Главный агроном райсельхозуправления А. В. Волковой то и дело поторапливал всех: быстрее, быстрее. В результате осмотр техники, например, проводился бегло. Некоторые производственные участки остались непроверенными. Комиссия даже не заглянула в ремонтно-технические мастерские. В. В. Кириенко, которому надлежало интересоваться тракторами, так и не проверил ни одной машины.

В обоих хозяйствах обойдены стороной склады с семенами, минеральными удобрениями и ядохимикатами. Никто не поинтересовался состоянием средств технического обслуживания посевных агрегатов. Словом, проверка со всех сторон вызывает серьезные нарекания. При обсуждении итогов, кроме А. В. Волкового, все почему-то отмалчивались. Да и не было, в конечном счете, никакого обсуждения.

В. ФОМИНЫХ,
соб. корр. «Коммуны».

К 110-й годовщине со дня рождения В. И. Ленина

СМОЛЬНЫЙ—ШТАБ РЕВОЛЮЦИИ

ЛЕНИНГРАД. Смольный—одно из центральных мест, связанных с жизнью и деятельностью В. И. Ленина в Петрограде. Сюда вождь пролетарской революции впервые пришел из своего последнего подполья вечером 24 октября 1917 года. После этого он уже не покидал Смольный на длительное время, вплоть до марта 1918 года, когда Советское правительство переехало в Москву.

Из Смольного В. И. Ленин руководил вооруженным восстанием в Петрограде. Он направлял деятельность Военно-революционного комитета, участвовал в собраниях большевистской фракции II Всероссийского съезда Советов, руководил заседаниями Центрального Комитета партии, писал тексты таких исторических документов, как обращение «К гражданам России!», Декреты II съезда Советов, встречался с десятками людей, отдавал распоряжения, подписывал мандаты.

Сегодня тысячи ленинградцев и гостей города посещают Смольный, чтобы ознакомиться с историческими местами, документами и экспонатами, рассказывающими о работе В. И. Ленина в первые месяцы существования Советского государства.

НА СНИМКЕ слева: у Смольного. На правой фотографии—Актовый зал Смольного. Здесь днем 25 октября 1917 года состоялось заседание Петроградского Совета, а вечером 25 октября открылся II Всероссийский съезд Советов. В том же зале вечером 26 октября В. И. Ленин выступил на втором заседании II съезда Советов с историческими Декретами о мире и о земле.

Фото М. Блохина и Н. Науменкова.
(Фотохроника ТАСС).

С ИМЕНЕМ ВЕЛИКОГО ВОЖДЯ

Воронежский Дворец культуры имени К. Маркса провел тематический вечер «Мы делу Ленина и партии верны», посвятив его приближающемуся 110-летию со дня рождения Владимира Ильича Ленина.

В театрализованном представлении на сцене дворца ожили картины Великого Октября и гражданской войны, первых всесоюзных строек — Магнитки и Турксиба, Комсомольска-на-Амуре и Днепрогэса. На экране прошли кинокадры, повествующие о суровых днях Великой Отечественной войны и всемирно - исторической Победе советского народа над фашизмом, о годах мирных послевоенных пятилеток.

На вечере были прочитаны стихи советских поэтов о Ленине, партии, Родине. Несколько революционных песен исполнил хор ветеранов партии. Присутствующих тепло приветствовали пионеры.

И, конечно же, организаторы вечера предоставили слово ветеранам партии и труда, участникам Великой Отечественной войны, лучшим людям Юго-Восточной железной дороги: заместителю председателя историко - революционной секции областного краеведческого музея И. И. Темникову, Герою Социалистического Труда, мастеру пункта технического осмотра вагонов ст. Отрожка Н. С. Чусову, машинисту локомотивного депо Воронеж-Курский, неоднократному победителю социалистического соревнования Н. А. Водопьянову.

Г. СИНЕГОРСКИЙ.

ТЕМАТИЧЕСКИЕ ВЕЧЕРА В РАБОЧИХ КЛУБАХ

На тематический вечер «Ленина имя бессмертно», который был недавно проведен в клубе железнодорожников Поворино, были приглашены лучшие люди города — коммунисты, делегаты партийных съездов Лукерья Ивановна Геращенко, Герман Александрович Милонов, Виктор Семенович Шебордаев, ветераны войны и труда — учитель средней школы рабочей молодежи № 6 Семен Васильевич Пащенко и Никифор Яковлевич Подосинников.

В фойе играл духовой оркестр, была открыта книжная выставка.

Ведущие программу — учителя средней школы № 44 Г. В. Каменева и П. С. Морозов интересно, на ярких примерах рассказали о жизни и деятельности Владимира Ильича Ленина, его титанической работе по руководству Коммунистической партией и первым в мире социалистическим государством рабочих и крестьян.

Участники вечера услышали в записи живой голос Владимира Ильича, стали как бы участниками открытия XXV съезда КПСС (на экране были показаны кадры из документальной киноленты «Съезд созидателей»).

Н. ПЫРИН.

По-ленински, по-коммунистически

ЗАБОТЫ КАЖДОГО ДНЯ

Каков твой личный вклад в общее дело, что ты сделал для повышения эффективности и качества работы, какова твоя жизненная позиция? Эти вопросы были в центре внимания коммунистов на открытом партийном собрании, которое прошло в нашем совхозе. Готовились к нему партком, коммунисты с особой ответственностью.

Внимательно слушали собравшиеся подробный анализ деятельности парторганизации в свете решений XXV съезда КПСС, Пленумов ЦК КПСС. В докладе отмечались определенные успехи коллектива, роль в этом коммунистов. План четырех лет выполнен по производству и реализации мяса, павловская бригада по механизированному откорму свиней в прошлом году обеспечила по 589 граммов привеса на голову в сутки при плане 530. Государству продано на 1586 центнеров мяса больше намеченного.

Немало сделано по укреплению трудовой дисциплины. Активнее стали действовать общественные организации. С полным сознанием своего долга, по-коммунистически работает механизатор В. А. Лященко. Он в труде самый примерный. Есть чему поучиться и у коммунистов Е. В. Харченко, В. В. Демина, В. В. Тютина, Н. Ф. Лисицкого. Они и производственники отличные, и наставники умелые. Требовательные к себе, товарищам.

Несомненны определенные успехи. Но основное свое внимание и докладчик, и выступающие уделили нерешенным вопросам, недостаткам. Работать по-ленински — значит не успокаиваться на достигнутом, находить новые резервы, пути повышения производительности труда. И в этом направлении после деятельности необъятное.

Совхоз в прошлом году сработал ниже возможностей в мясном скотоводстве. Снизился среднесуточный привес молодняка, повысились затраты труда и себестоимость. Это — результат серьезных просчетов специалистов коммунистов И. Х. Заболотнего, Н. Д. Кордюкова, бригадира П. Н. Божко.

Не добился совхоз стабильных урожаев. В долгу полеводы перед животноводами, не обеспечили они фермы нужным запасом кормов. Мало еще в землю вносится удобрений. Главный инженер В. Я. Галкин не позаботился о максимальном использовании техники для вывозки удобрений на поля.

Выступающие говорили о себе, своих товарищах, принципиально давая оценку работы, делились планами. Например, скотник И. Г. Диденко отметил, что работать по-ленински, значит, делать все от тебя зависящее, не жалеть сил, времени. В этом году он решил суточные привесы довести до 950 граммов на голову в сутки.

Иван Григорьевич слов на ветер не бросает. Личную пятилетку выполнил за четыре года. По-ударному начал 1980 год.

Двадцать один комсомолец в совхозе. О выполнении ими ленинского наказа молодежи говорил на собрании секретарь комитета ВЛКСМ С. П. Мысливцев. Взятые обязательства молодые механизаторы выполняют на 110—115 процентов, добиваются экономии горючего, затрат на ремонте. С наивысшей производительностью они решили работать в день коммунистического субботника.

Главный агроном В. С. Щеголев указал, что мы можем получать по 28—30 центнеров зерна с гектара. Нужно только с душой, с любовью относиться к земле, больше удобрений вносить. Правильно критикуют нас за слабую заботу о кормовой базе. Сейчас в хозяйстве идет борьба за высокий урожай. Вспахана зябь, все семена доведены до первого класса. Расширяли посевы бобовых культур, многолетних трав. А это — верная прибавка кормов.

Настало время, отмечали выступившие в прениях, иметь кормодобывающие отряды с набором техники для выращивания, заготовки, хранения и переработки кормов. О кадрах надо думать заблаговременно. Это не дело, что тракторы из-за нехватки механизаторов заняты лишь в одну смену...

Одиннадцать человек выступило на партийном собрании. Верный путь к общему успеху они видят в повышении отдачи каждого и в первую очередь коммунистов, создании хорошего морально-политического климата в коллективе. Главное сегодня — сделать каждый день завершающего года ударным, добиваться выполнения и перевыполнения заданий этого года и пятилетки в целом. Определены конкретные задачи по успешному завершению зимовки скота, подготовки к весеннему севу.

Собрание наметило меры по совершенствованию форм и методов организаторской и политической работы партийной организации.

Т. ПОГОРЕЛОВА,
секретарь парткома мясного совхоза «Павловский».

ГОТОВИТЬ К ТРУДУ

В Воронеже состоялась городская конференция преподавателей школ и профессионально-технических училищ, посвященная вопросам совершенствования трудового обучения, воспитания и профориентации подрастающего поколения в свете решений XXV съезда КПСС.

Конференцию открыла секретарь городского комитета партии Н. Н. Анохина.

С докладом о состоянии и мерах улучшения трудового обучения, воспитания и профессиональной ориентации учащихся выступила заведующая городским отделом народного образования В. Н. Вьюхина. Научным основам совершенствования подготовки к труду школьной молодежи посвятил свое выступление заведующий кафедрой педагогики Воронежского педагогического института, профессор В. И. Журавлев. О трудовых ресурсах области и закреплении молодежи в народном хозяйстве рассказал старший преподаватель кафедры научного коммунизма ВГУ, кандидат философских наук А. Н. Борискин.

Содержательными были также выступления директора учебно - производственного комбината Ленинского района А. Н. Переславцева, заместителя секретаря парткома шинного завода А. А. Биржевой, директора профтехучилища № 10 М. П. Авраменко, директора дома «Юный техник» авиационного завода В. Г. Панкратова, поделившихся опытом своей работы.

Второй день работа конференции продолжалась по секциям.

Рассказы о рабселькорах

БЕСПОКОЙНЫЙ ХАРАКТЕР

В среде профессиональных журналистов о нем говорят с уважением: «Стоящий и обстоятельный рабкор». Товарищи по работе в головном заводе объединения «Воронежсельмаш», где трудится более двух десятков лет Олег Михайлович Якубинский, отзываются коротко, с почтением: «Нащенский, народный корреспондент».

Глубокими, прочными корнями вросли Якубинские, как и десятки других рабочих династий, в жизнь предприятия. Здесь четверть века проработал Михаил Васильевич, бывший фронтовик, отец Олега. Сюда, на завод, семнадцатилетним пареньком пришел после средней школы и будущий активист печати. Отец для сына всегда и во всем оставался примером для подражания.

— До сих пор во мне вызывает удивление, — говорит Якубинский - младший, — как отец без одной ноги управлялся со своей работой жестянщика - вентиляционника. Профессия у него — по верхотуре лазать. А отца, случалось, часто, кроме работы на своем заводе, командировали помогать на другие предприятия Воронежа. И он ни разу не отказался, не сослался на инвалидность.

Отец нередко наставлял сына:

— Кто ищет спокойной жизни, того, наверняка, быстро болотной ряской затянет.

Глубоко западали в душу начинающему рабочему эти слова отца. Не потому ли и в спорте Олег избрал вид не легкий — борьбу-самбо. Совершенствовался в ней и в армии, вернувшись после на родной завод разрядником. Его всегда тянули, привлекали люди сильные, мужественные и самоотверженные. Тут и нечему удивляться, что и первый свой материал в газету друзьянник Олег Якубинский, избранный командиром оперативной комсомольской группы завода, посвятил им, своим бесстрашным товарищам. Это была серия очерков «Красные повязки», опубликованных на страницах «Молодого коммунара». Так он сразу крупно начал выступать в печати, под стать своему важному делу, которому до самозабвенья отдавал себя после работы у станка, порой с риском для жизни.

...Приметы «усатого» Олег знал хорошо. Знал, в чем он одет. Знал, что он обязательно должен появиться рядом с заводом, по крайней мере, на улице 9 Января. Выслеживали его и сотрудники уголовного розыска. Но проходили день, второй, а все тщетно. Вооруженный финским ножом, бандит как в воду канул. И лишь к концу рабочей недели дружиннику повезло. Он увидел в проходившем к остановке трамвае мужчину в сером пальто и белой кепке. В полминуты Якубинский уже стоял на задней площадке немноголюдного вагона. Как на грех он не катил дальше к Кольцовской, а направлялся на остановку в парк. Это не входило в расчеты комсомольца, решившего задержать подозреваемого типа поближе к отделению милиции у кинотеатра «Луч».

«Придется раньше вступить в борьбу»,—мелькнуло в голове Олега. Он видел, что «усатый» насторожен. В правом кармане держит руку. Ее он не вынул, когда рядом оказались ничего не подозревающие пассажиры. В такой стесненной обстановке невозможно провести прием самбо. Надо выжидать поворота в трамвайное депо, когда люди выйдут на тротуар.

Долгими показались эти короткие мгновения командиру оперативной группы, пока уже на улице он не назвал по фамилии вздрогнувшего уголовника, из руки которого в тот же миг был выбит далеко на асфальт нож. Так некто Белопатопов оказался в сильных руках дружинника и препровожден в Ленинский райотдел, где Олегу Якубинскому выразили благодарность за смелость и находчивость.

Это была не первая благодарность от работников милиции. Он не раз награждался грамотами за умелое проведение рейдов заводской оперативной группой.

Обладая широким кругозором, всесторонними знаниями, мог тогдашний комсомолец поступить на отделение журналистики ВГУ, окончить его и пойти на штатную работу в газету. Но Якубинский твердо придерживается своего принципа, не порывать с сферой созидания, в которой находил и находит живительные истоки для творчества, успешного сотрудничанья в прессе.

Путь для себя коммунист, слесарь - сборщик Олег Михайлович Якубинский, прямо скажем, избрал нелегкий. Чтобы иметь моральное право писать в газету, рабочий корреспондент сам должен быть примером, образцом во всем, выступать запевалой добрых дел. Что ж, тут авторитет активиста непререкаем. Он — рационализатор. Применил первым со своей бригадой на сварке боковин решетчатых станов на зерноочистительные агрегаты подвижные рольганговые столы. Новинка даже экспонировалась в Москве на ВДНХ, где была удостоена бронзовой медали.

Одним из первых в «Воронежсельмаше» Якубинский выступил застрельщиком работы по единому наряду. При этом вместе с товарищами кавалером ордена Трудовой Славы III степени И. Т. Бердниковым, молодыми слесарями Вениамином Емковым и Николаем Евенковым решили меньшим числом выпускать больше продукции. Начинание без всякого сомнения стоящее. Бригада брала на себя ношу потяжелее, но кое у кого инициатива вызывала противников, подходивших к предложению рабочих обывательски. Мол, собьете расценки, поднимете нормы, а потом разбежитесь врассыпную.

Пришлось коммунисту по этому поводу выступать на цеховом партийном собрании, в многотиражке объединения. И скептики оказались посрамленными. Вот уже несколько лет плановое задание за шестерых рабочих выполняется вчетвером. Выгода производству очевидная: себестоимость сварки узлов на агрегаты резко снизилась. В выигрыше оказались и рабочие. Зарплата у них возросла пропорционально росту производительности труда.

...Мы сидим с Олегом Михайловичем в комнате одна Жена Валентина во второй смене. Сын Виталий и дочь Маринка с дедушкой и даже отдыхают. На столе кипы почетных грамот, врученных О. М. Якубинскому за активную и плодотворную работу в печати. Среди них грамоты обкома партии и облисполкома, от журнала «Рабочий крестьянский корреспондент». Есть у него именной подарок—транзистор «Селга» от «Известий». Вручен он за победу в конкурсе газеты на лучший материал, посвященный показу социалистического соревнования.

Но прошлыми заслугами жить, значит остановиться в пути. Это не в характере Якубинского. Он вновь в поиске. Готовит две проблемные статьи для «Коммуны»...

В. ФИЛИН.

Объединение «Воронежсельмаш».

Зарубежная информация

СООБЩЕНИЯ КОРРЕСПОНДЕНТОВ ТАСС и АПН

Со всех континентов

ПРАГА. 200 тысяч жителей чехословацкой столицы выйдут сегодня на первый весенний субботник. К 110-й годовщине со дня рождения В. И. Ленина и 35-летию освобождения Чехословакии Советской Армией пражане обязались привести свою столицу в образцовый порядок. В каждом районе города определены объекты, завершение которых планируется к празднику, намечены работы по озеленению и благоустройству. Среди таких объектов — 3 детских сада, больница, стадион.

БРЮССЕЛЬ. Полной неудачей завершилась здесь 2-дневная сессия совета министров ЕЭС на уровне министров сельского хозяйства. Ее участники в очередной раз из-за острейших разногласий не сумели достичь договоренности относительно новых закупочных цен на сельскохозяйственную продукцию урожаев 1980—81 годов.

БЕЙРУТ. На юге Ливана продолжает сохраняться сложная взрывоопасная обстановка. В ночь с четверга на пятницу так называемая «армия защиты юга Ливана» под командованием израильской марионетки Хаддада вела обстрел деревень Хрейба и Кфар Хаммам. Отряд сепаратистов ворвался в населенный пункт Хиям и подверг обыску помещение контрольного пункта временных сил ООН.

В «горячих» районах столицы Ливана также не прекращались вооруженные столкновения между штурмовиками консервативного «ливанского фронта» и межарабскими силами по поддержанию мира в Ливане. Спорадические перестрелки вспыхивали в районах бывшего торгового центра, морского порта.

ВАШИНГТОН. Губернаторы штатов Невада и Юта заявили о своей решительной оппозиции планам Пентагона разместить на территории этих штатов 200 межконтинентальных баллистических ракет мобильного базирования «МХ». Выступая в подкомиссии по военному строительству комиссии по ассигнованиям палаты представителей конгресса США, они потребовали проведения всестороннего изучения последствий этого шага американской военщины. Губернаторы отметили, что планы Пентагона вызвали глубокое беспокойство у жителей этих двух штатов.

Печать сообщает, что в Неваде и Юте ширится движение протеста против зловещих планов Пентагона.

ДЕЛИ. Протокол о сотрудничестве между СССР и Индией в области науки и техники на 1980—1983 годы подписан сегодня в индийской столице. Он предусматривает проведение совместных научно - исследовательских работ в области использования новых источников энергии, стандартизации, методологии, промышленного конструирования, а также обмен опытом применения современных строительных материалов и технологией их производства. Одной из новых сфер сотрудничества советских и индийских специалистов станет прогнозирование землетрясений.

НАЙРОБИ. Министр иностранных дел Кении Роберт Оуко заявил, что после победы африканского большинства в Зимбабве народы Африки должны объединить свои усилия, чтобы завершить освобождение всего континента. Несмотря на любое противодействие расистского режима ЮАР, воля африканского большинства восторжествует и в этой стране, подчеркнул он.

КУВЕЙТ. **Кувейт принял** решение закрыть свое воздушное пространство для самолетов, принадлежащих египетской авиакомпании «Нефертити эйр». Решение принято в связи с тем, что самолеты этой авиакомпании совершают регулярные рейсы в Тель-Авив в соответствии с сепаратными египетско-израильскими соглашениями.

АДДИС-АБЕБА. **Политика** правительства Эфиопии, **направленная на создание кооперативов,** получает широкую поддержку населения страны. Как сообщает Эфиопское агентство новостей, только в четырех районах провинции Гондер — Эндерта, Агаме, Хулет-Авлало, Азебо — за последнее время создано 49 производственных и производственно - сбытовых кооперативов, в которые вступили свыше 1,5 тысячи сельских тружеников.

Быстрыми темпами в этих же районах идет важный процесс объединения ремесленников, которые получают значительную помощь от правительства в виде субсидий, современного оборудования, сырья.

(ТАСС, 29 марта).

Комментарий АПН

ДОБРОДЕТЕЛЬ ПОНЕВОЛЕ

«Администрация намерена продолжать ограничивать торговлю оружием в третьем мире», — заявил на днях в конгрессе США представитель госдепартамента.

Трудно всерьез принимать подобные высказывания американских руководителей. Ведь во время своей предвыборной кампании и позже, уже занял кресло в Белом доме, 39-й президент США заверял своих соотечественников: «В связи с угрозой всеобщему миру, которая воплощена в этой возрастающей по спирали торговле вооружениями, и в связи с той особой ответственностью, которую мы несем как крупнейший поставщик вооружений, я считаю, что Соединенные Штаты должны принять меры по ограничению своих поставок оружия». Президент резко критиковал «практически бесконтрольную продажу американского вооружения различным странам мира, за которой кроется столь же циничная, сколь и опасная политика».

Естественно, такая, как казалось тогда, реалистическая позиция руководителя администрации США вызывала одобрение американцев. Но слова словами. А на деле — за первые пять месяцев пребывания нового президента у власти оружия было продано на четыре с половиной миллиарда долларов! И это было только начало. Как сообщил Стокгольмский международный институт исследования проблем мира (СИПРИ), в 1978 году суммарный объем экспорта американских вооружений достиг почти 13,5 миллиарда долларов, увеличившись всего лишь за год более чем на 2,5 миллиарда. Хороша же реализация обещаний президента!

Принимать на веру посулы президента, особенно в пору его предвыборных спектаклей, давно уже стало в Америке занятием малосерьезным. Это знают сами президенты, это знают рядовые избиратели. И тем не менее Джимми Картер приберег про запас еще одно свое заявление, сделанное им вскоре после прихода в Белый дом и, как представляется, не которым, «извиняющее определенную непоследовательность» президента. «Мы будем и впредь,—сказал он, — использовать поставки вооружений для укрепления нашей безопасности и безопасности наших ближних друзей. Однако впредь те, кто поддерживает данную конкретную продажу вооружений, должны будут доказывать ее необходимость...» Не правда ли, весьма удобная формулировка. Какое из заявлений Картера принимать за исходное, не сразу и поймешь.

Чтобы оправдать свои действия, на Западе часто прибегают к различным аргументам. Один из наиболее распространенных—торговля оружием — якобы необходимое подспорье для «сохранения сбалансированной экономики». Иными словами, поставка военной техники изображается чуть ли не обычной торговой сделкой. «Вряд ли военные поставки можно уложить в рамки обычной торговли, — говорил в январе 1979 года Леонид Ильич Брежнев. — Совершенно очевидно, что это вопрос политический. Поставки оружия не могут рассматриваться без учета того, с какой целью это оружие приобретается».

Советский Союз не раз указывал на опасность торговли оружием, на то, что она подталкивает гонку вооружений. В декабре 1977 года начались переговоры между СССР и США об ограничении продажи и поставок обычных вооружений. В советско-американском коммюнике, принятом во время Венской встречи в июне 1979 года, отмечалось, в частности: «Стороны договорились, что их соответствующие представители незамедлительно встретятся для обсуждения вопросов, касающихся следующего раунда переговоров по ограничению продажи и поставок обычных вооружений». Но американская сторона явно уклоняется от продолжения этих чрезвычайно важных переговоров.

И понятно почему. Ведь намечена программа военно-экономической «помощи» Израилю и Египту на 4,8 миллиарда долларов. Только Израилю планируется поставить 75 самолетов «F-16», не менее 200 танков, 800 бронетранспортеров, 200 артиллерийских орудий и свыше тысячи ракет. Получателями американского оружия уже давно остаются Южная Корея и Тайвань.

На протяжении ряда лет одним из самых крупных импортеров американского оружия был Иран. Ежегодно Соединенные Штаты направляли туда вооружений на десятки миллиардов долларов. С падением шахского режима американцы потеряли этот емкий рынок. Таким образом, суммарный объем экспорта оружия по не зависящим от США причинам несколько снизился. И это обстоятельство администрация США спешит выдать за свою добродетель. Но добродетель-то поневоле.

Н. СТРЕЛЬЦОВА,
обозреватель АПН.

ПО ЗАКОНАМ СОТРУДНИЧЕСТВА

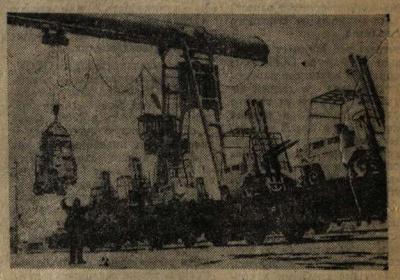

НРБ. На машиностроительном заводе в Пловдиве началось серийное производство новой модели автопогрузчика «Рекорд-2». Она отличается облегченной конструкцией, повышенной маневренностью и рядом других преимуществ по сравнению с предыдущими моделями.

Перед тем как «Рекорд-2» был поставлен на конвейер, он прошел продолжительные испытания в Советском Союзе и получил высокую оценку специалистов. СССР является одним из „крупнейших покупателей продукции пловдивского машиностроительного завода.

НА СНИМКЕ: отправка очередной партии автопогрузчиков «Рекорд-2» в Советский Союз.

Фото БТА—ТАСС.

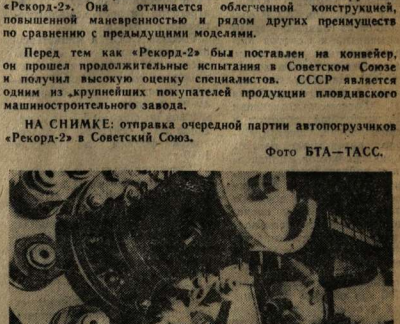

ЧССР. Завод «Сигма» (Северная Чехия) выпускает важную для народного хозяйства продукцию — от небольших насосов до мощных перекачивающих агрегатов весом в несколько тонн.

Продукция предприятия пользуется заслуженной славой в мире. Она идет на экспорт в 35 стран, в том числе и в Советский Союз.

НА СНИМКЕ: Зденек Хозек сваривает патрубок питающей системы паровой турбины для СССР.

Фото ЧТК—ТАСС.

Волга

СТРАНИЦА ОБ ОХРАНЕ ОКРУЖАЮЩЕЙ СРЕДЫ

СРЕДЫ

№ 150

ПРОБЛЕМА

ЕЩЕ НЕ ПОЗДНО...

СУДЬБА МАЛЫХ РЕК ВОЛНУЕТ КАЖДОГО. Они должны быть чистыми, полноводными. Ведь вода не только красота родного края. Она не меньше, чем земля, участвует в жизни людей. Поэтому испокон веков места для селений люди облюбовывали на берегах рек и озер. И современные села и города расположены вблизи водных артерий. Они «притягивают» человека, потому что являются для него источником жизни.

Но в последнее время, когда знакомишься с нашими водными источниками, испытываешь очень тревожное чувство. Малые реки мелеют и загрязняются неочищенными стоками. Поэтому приходится говорить о спасении наших рек.

Воронежская область богата малыми реками. Общая длина их превышает одиннадцать тысяч километров. Более устойчивый гидрологический режим имеют реки десятикилометровой и большей длины. Их насчитывается в области двести тридцать три.

Главная водная артерия — Дон. Он питается водами малых рек, сейчас сильно обмелевших.

Чем же вызвано истощение наших малых рек? Какова их современная жизнь? Первый удар по рекам нанесла вырубка охраняющего воду леса. Когда-то речные долины были покрыты густыми лесами. Прячась в зеленых массивах, текли полноводные реки Чигла, Тишанка, Эртиль. Толучеевка, Осередь и многие другие. Они бежали медленно, образуя глубокие плесы и затоны. В них было много рыбы. Постепенно лес уничтожали, особенно для нужд флота. К концу XVIII века пойменного леса осталось совсем мало. Не хватает его и теперь. А речки? Они сильно обмелели и заросли камышом.

Сейчас в поймах наших рек ведется лесонасаждение. Восстановление леса — хорошая помощь для возрождения водных артерий. Речка без леса и кустарника обречена.

НЕГАТИВНОЕ ВЛИЯНИЕ НА ЖИЗНЬ МАЛЫХ РЕК, к сожалению, оказала деятельность воронежских мелиораторов. Они искали дополнительные резервы для пашни. Искали там, где их не было. Осушали пойменные болота, мелкие отмоиновые озера, считая, что земля пропадает без пользы. Но без пользы земля не жила. Она накапливала талые воды, которые потом отдавала понемногу. И заболоченные реки становились у нас более полноводными.

В Воронежской области осушение проводилось с конца шестидесятых годов. Практика показала, что при этом возник ряд отрицательных явлений, особенно в гидрологическом режиме рек. Нарушилось экологическое равновесие в пойме, значительно понизился уровень грунтовых вод, реки обмелели, активизировалась глубинная эрозия. Примеров этому очень много.

В результате непродуманной мелиорации в пойме Битюга исчезло Черкасское болото, в связи с тем, что речное русло из села Котовки до впадения реки в Дон было спрямлено. Это привело к нарушению режима уровней на большом протяжении. Уровни воды в реке понизились даже выше села Лосево. После осушения пойменных участков в ручей превратились Толучеевка, резко ухудшился режим Икорца, Потудани, Богучарки. А вот Тихую Сосну мелиораторы почти что загубили. Об этом много говорилось в нашей печати. Неоднократно выступал по этому вопросу и известный писатель Гаврилл Троепольский.

Водная эрозия нанесла, пожалуй, главный урон режиму малых рек. Это обусловлено целым комплексом причин. Основные из них: слабое строительство водоудерживающих валов и гидротехнических сооружений по регулированию стока, недостаточная посадка лесных полос на полях и в приречной зоне, неполное облесение оврагов, распашка поймы, небольшие площади залужения склонов балок, невысокая культура агротехники и распашка полей вдоль склонов.

Все эти составляющие водной эрозии позволили повысить весенний сток малых рек до девяноста и более процентов; летние расходы воды уменьшились. Такое перераспределение стока резко ухудшило гидрологию малых рек. Паводки стали бурными, кратковременными. Вода без большой пользы уходит вниз по течению, размывает берега, сносит мосты и другие сооружения, затапливает прибрежные селения. Большая талая вода уже наносит ущерб нашему хозяйству.

Теперь о чистоте воды. Малые реки максимально загрязняются предприятиями пищевой промышленности, загонами коров на берегах, крупными животноводческими комплексами. Можно прибавить еще загрязнения от небрежного хранения удобрений и ядохимикатов. Все это есть.

Больше всего реку Девицу, например, загрязняют предприятия Хохольского района, Молокозавод, пищекомбинат, спецхоз «Юбилейный». Не все они имеют очистные сооружения. В некоторых хозяйствах области удобрения и ядохимикаты складируются около оврагов. Во время дождей они вымываются и вместе с водой поступают в ручьи и речки. Притоки Девицы, перегруженные хозяйственно-бытовыми и промышленными сбросами, превратились в сточные канавы. Так выглядит речка Калатушка (Жабика) у села Верхнее Турово. Захламлен и загрязнен сточными водами ручей Ясенок.

Максимально эксплуатируется и загрязняется Савала Жердевским и Елань-Коленовским сахарными заводами. Отработанная вода с примесями производства поступает из болота-отстойника в речной поток. Нарушается термический и биохимический режим реки. Встречаются загрязнения и вследствие близко расположенных к реке пастбищ и помещений для скота. Неочищенные воды Ольховатского сахарного завода попадают в Черную Калитву.

Совсем недавно Битюг находился в тяжелом санитарном состоянии. Сахарные заводы травили рыбу. Предприятия молочной промышленности выпускали сточные воды в балки, а весной—в водоемы. Многие хозяйства загрязняли Битюг навозом, неумренно использовали берега для выпаса скота. В настоящее время интенсивность загрязнения реки ослабла. На заводах используется система оборотного водоснабжения, строятся поля орошения. Сточные воды, например, Нижнекисляйского сахарного завода используются для полива сельскохозяйственных культур. В целом же процесс загрязнения и заполнения русла твердыми наносами полностью не прекратился, и река продолжает нуждаться в большой помощи.

Ухудшается качество воды реки Усмани. Различные предприятия и базы почти не имеют очистных сооружений. Комбинат коммунальных предприятий города Усмани сбрасывает в реку сточные воды.

Как же решить нашу большую проблему и помочь малым рекам? Задача эта хотя и непростая, но, как представляется, вполне осуществимая. Чистые и полноводные реки можно восстановить путем осуществления широкого комплекса водоохранных мероприятий и полного прекращения загрязнений. Основными же преобразователями природы являются лесные полосы и пруды. Лесные полосы могут быть полезащитными и овражно-балочными. Все они в основном направлены против развития на водосборе эрозионных процессов.

НАИБОЛЕЕ ЭФФЕКТИВНЫМ способом возрождения малых рек принято считать строительство русловых плотин с водосливами. Оптимальная высота их два-три метра. Подобная плотина построена в русле реки Россошь. Однако следует учитывать, что здесь необходим комплексный подход, включающий прежде всего широкие преобразования на водосборе.

Пруды же в широком масштабе лучше всего строить на водосборе в ложбинах и на сухих балках и реже — в руслах малых рек. Известно, что балочные пруды увеличивают и полноводность, и водные ресурсы малых рек.

Однако построенные на водосборе пруды могут быстро заполняться наносами, если не провести противоэрозионных мероприятий. Посадка лесных полос, поперечная пахота на склонах, закрепление оврагов и залужение берегов приводят к затуханию эрозионных процессов и уменьшению заиления прудов.

Каменная степь, расположенная в центре области,—прекрасный пример преобразования природы. Пруды Каменной степи решением областного Совета народных депутатов признаны памятниками природы. Антропогенный оазис характеризуется исключительным разнообразием водоемов и урочищами лесных полос. Посадки занимают здесь 8,2 процента общей площади землепользования. По данным института имени В. В. Докучаева, под лесной полосой и вблизи нее создается запас влаги в два с лишним раза больше, чем на необлесенной территории. Лесные полосы увеличивают мощность снегового покрова, хорошо фильтруют талые воды, уменьшают поверхностный сток и интенсивность водной эрозии. Они способствуют повышению уровня грунтовых вод и улучшению питания малых рек.

Водоохранные мероприятия включают в себя защиту поймы и русла. Прежде всего создание лесных полос в пойме и по берегам малой реки. Пойма должна быть травяной и лесокустарниковой. Это очень важно, потому что при прохождении большой весенней воды луговая растительность и лесные полосы создают большое сопротивление потоку.

Строительство простых берегоукрепительных сооружений и земляных водоудерживающих валов, удаление песка из русла, закрепление водоохранной зоны вдоль реки, залужение распаханных участков поймы — вот основные составляющие охраны наших вод.

ВОРОНЕЖСКИЙ ОБЛИСПОЛКОМ 10 августа 1977 года принял решение «О мерах по защите поймы и русла реки Дона». Но Дон генетически связан с малыми реками. Они отдают свою живительную влагу. Поэтому, заботясь о крупной водной артерии, необходимо обратить особое внимание на жизнь малых рек. Сегодня это сделать еще не поздно.

А. КУРДОВ,
заведующий кафедрой гидрологии суши Воронежского государственного университета, доктор географических наук, профессор.

ЛОСИ. Фото А. Курачева.

Земля—наше богатство. Берегите ее!

ВЕРНОСТЬ ТРАДИЦИИ

По итогам Всесоюзного социалистического соревнования в сельском хозяйстве за 1979 год коллегия Министерства сельского хозяйства СССР и президиум ЦК профсоюза рабочих и служащих сельского хозяйства присудили переходящее Красное знамя Центрально - Черноземному государственному проектному институту по землеустройству.

На днях коллективу института эту высокую награду вручили начальник главного управления землепользования и землеустройства Министерства сельского хозяйства СССР Е. И. Гайдамака и начальник главка землепользования и землеустройства Министерства сельского хозяйства РСФСР В. С. Слабунов.

Наш корреспондент встретился с директором института «ЦЧОгипрозем», кандидатом экономических наук **Н. П. Покидько** и попросил его рассказать о делах и задачах коллектива.

— Коллектив нашего института, созданного пять лет назад, молодой, — начал беседу Николай Петрович Покидько.— В нем трудятся инженеры-землеустроители, агрономы, экономисты, почвоведы, агролесомелиораторы, гидротехники, геоботаники и другие специалисты, которые призваны комплексно решать проблемы повышения плодородия почв, защиты их от эрозии и производительного использования земель.

В коллективе стало доброй традицией постоянно увеличивать и совершенствовать работы по внутрихозяйственному землеустройству колхозов и совхозов с комплексом противоэрозионных мероприятий. Это основной вид работ института и он составляет сорок процентов от общего объема работ.

Мы горды тем, что роль землеустройства высоко оценена Генеральным секретарем ЦК КПСС, Председателем Президиума Верховного Совета СССР Л. И. Брежневым в книге «Целина». «Землеустройство, — отмечает Л. И. Брежнев, — это своего рода генеральный план, которым определяются контур и характер хозяйства, расположение и размеры полей, лугов, пастбищ, места строительства усадеб, источники водоснабжения и многое другое, очень важное для жизни и производства».

В настоящее время внутрихозяйственное землеустройство, как правило, проводится не разрозненно, а одновременно в колхозах и совхозах административного района, на основе предварительно разрабатываемых схем размещения и развития сельскохозяйственного производства района, с использованием результатов земельно - кадастровых работ. Это способствует комплексному и более обоснованному применению проектных предложений и повышению качества работ.

Например, 289 проектами внутрихозяйственного землеустройства, составленными в 1979 году, предусмотрено освоение в пашню 15,5 тысячи гектаров малопродуктивных земель. Это немалый резерв для дополнительного получения сельскохозяйственной продукции. В 96 хозяйствах землеустройство проведено с учетом внедрения отраслевой структуры управления производством.

— Как вы оцениваете итоги работы коллектива в минувшем году?

— Четвертый год десятой пятилетки был годом плодотворной деятельности всего коллектива над повышением эффективности и качества проектно - изыскательских работ. Почти треть работ выполнена с отличным качеством. Такого показателя институт добился впервые.

Подразделения института совместно со стационарной землеустроительной службой разработали областные схемы использования земельных ресурсов до 1990 года, предусматривающие сокращение отводов земель колхозов и совхозов для несельскохозяйственных нужд, внутрихозяйственного строительства и более производительное использование земель.

Заслуживает внимания разработанный совместно с кафедрой землеустройства и земельного кадастра сельскохозяйственного института проект межхозяйственного землеустройства двадцати колхозов и совхозов Семилукского района, который предусматривает перераспределение между ними 36 земельных участков общей площадью 1,9 тысячи гектаров. В результате осуществления данного проекта ежегодный экономический эффект за счет более рационального использования земель составит 85,9 тысячи рублей.

Выполнена большая работа по обеспечению хозяйств Воронежской области проектно-сметной документацией на коренное улучшение природных кормовых угодий. Составлено 338 технорабочих проектов на коренное улучшение 27,9 тысячи гектаров сенокосов и пастбищ. Осуществление этих проектов повысит продуктивность сенокосов и пастбищ и укрепит кормовую базу животноводства.

КРАСИВОЕ ДЕРЕВО

Кто бывал на Черноморском побережье Кавказа или в Крыму летом, наверное, не раз обращал внимание на высокие деревья с кожистыми, глянцевыми листьями и крупными, до двадцати сантиметров в диаметре, белыми цветами с удивительно приятным ароматом.

Менее известны листопадные магнолии, которых на земном шаре насчитывается около трех десятков видов. Родина одних из них находится в Северной Америке, других — в Восточной Азии, а также в Приредиземноморье. Листопадные магнолии растут у нас в Крыму, на Кавказе, на Украине, Дальнем Востоке, есть отдельные экземпляры в Калининграде и в Ленинграде.

Магнолий пока в Воронеже нет, но, наверно, немногие знают, что у нас растет ближайший родственник магнолии крупноцветной — тюльпанное дерево. Тюльпанное дерево названо так потому, что его крупные и хрупкие цветы напоминают цветки тюльпана, правда, оригинальной окраски. Лепестки цветка зеленовато-желтые с оранжевыми полосками и крупным оранжевым пятном у основания. Листья дерева больше, темно-зеленые с четырьмя зубцами и выемкой на верхушке.

После цветения образуется сложный плод, напоминающий шишку, как и у магнолии крупноцветной. При созревании шишка рассыпается на крупные чешуйки, в утолщенной части которых находятся маленькие семена.

На родине, в Северной Америке, дерево достигает 75 метров высоты и 3,5 метра в диаметре и является поставщиком ценной древесины, которая легко обрабатывается и полируется. Цвет древесины желтый, поэтому дерево еще иногда называют желтым тополем. Кора дерева со своеобразным запахом богата маннидами и является заменителем хины. А недавно открытые в Академии наук Узбекской ССР два алкалоида — лиринин и лиринидин, содержащиеся в листве тюльпанных деревьев, могут стать одним из средств против сердечно - сосудистых заболеваний. В третичный период тюльпанные деревья были широко распространены. У нас ископаемые остатки найдены под Москвой, на Кавказе, в Средней Азии, в Западной Сибири. В настоящее время это дерево успешно акклиматизировано в Крыму, на Кавказе, в Средней Азии, на Украине, отдельные деревья растут в Калининграде.

Откуда и как дерево появилось в Воронеже, пока неизвестно. Но каждый воронежец может полюбоваться этим пока еще невысоким (около 2,5 метра), но красивым деревом с оригинальной листвой в сквере кинотеатра «Спартак». Дерево успешно выдержало три зимы 1978 — 1980 годов (обмерзли лишь верхушечные почки с частью побегов) и скоро порадует воронежцев своим красивым цветением.

В. КАРЕВСКИЙ,
конструктор Воронежского завода тяжелых механических прессов.

Из поэтической тетради

ВЕСЕННИЕ ЭТЮДЫ

Прогноз погоды оказался
верным:
воскресный день и хмур,
и непогож.
Из голубого небо стало
серым,
таящим снег, а, может,
зябкий дождь.
Туманом отгорожено
заречье,
и лес притихший, точно
сном объят.
Но ярко, будто
праздничные свечи,
апрельские подснежники
горят.

* * *

В небесной стае
журавлиной —
за взмахом взмах,
за взмахом взмах —
он возвращался в край
родимый
на двух стремительных
крылах.
И от своих
не отстраненный,
а только, может быть,
стройней,
а только, может быть,
влюбленней
он пел о милой стороне.
Когда же родиной дохнуло,
весенней свежестью берез,
в кустах зяблюще дуло
навстречу птице поднялось.
Природа замерла на вдохе,
не верила и не ждала.
А где-то там в черноголосье
пробитым горлом песня
шла.

Аркадий ПРЕСМАН.

СОДРУЖЕСТВО

Напряженной творческой работой заполнены трудовые будни небольшого коллектива научных сотрудников Воронежского государственного заповедника.

У коллектива заповедника на первом плане всегда научные исследования: проблемы регулирования численности животных и других обитателей заповедника, доведения их поголовья до оптимальных размеров, защита и сбережение растительного комплекса. Многие темы разрабатываются в тесном содружестве с учеными вузов страны. На основе творческих договоров научные работники, аспиранты и студенты - практиканты двух кафедр Московского госуниверситета имени М. В. Ломоносова ведут сейчас работы по изучению манипулярной деятельности бобров, летучих мышей. Группа исследователей из Ростовского университета занята опытами по обмену веществ у беспозвоночных.

Ф. ЕВСИКОВ.

ОБЕДАЕТ ДЯТЕЛ

Много лет я кормлю синичек на наружном подоконнике кухонного окна. Я привязываю на нитку кусок свежего свиного сала, и синички собираются на мой подоконник целой стайкой, весело постукивая там клювиками, лакомясь салом. Бывают между ними ссоры и даже драки. Иногда на подоконник прилетают воробьи, но синички дружно нападают на них и прогоняют.

А на днях я вдруг услышала, что стучит кто-то гораздо громче, чем синички. Осторожно посмотрев в окно, я с удивлением увидела красавца-дятла. Он уцепился лапками за край подоконника и с удовольствием клевал сало.

Уже несколько дней дятел регулярно прилетает обедать, да еще и по нескольку раз в день.

Стоит ему появиться, как синички пугливо слетают с подоконника, а когда он, насытившись, улетает, они тотчас принимаются доклевывать то, что осталось.

З. КАЛЬНИНА.

Важные задачи Советов

Вчера в Воронеже состоялось совещание - семинар, на котором обсуждены очередные задачи местных Советов в застройке и благоустройстве городов и населенных пунктов области, в охране окружающей среды. В нем участвовали председатели горисполкомов городов областного и районного подчинения, председатели исполкомов сельских и поселковых Советов народных депутатов, районные и городские архитекторы, начальники районных и городских комбинатов коммунального хозяйства и благоустройства, главные врачи районных и городских санэпидстанций.

С сообщениями по обсуждаемому вопросу выступили заведующий областным отделом по делам строительства и архитектуры А. В. ВОЛКОВ, начальник областного управления жилищно-коммунального хозяйства В. А. КОКОРЕВ, заместитель председателя областной плановой комиссии В. В. ТЕРЕХОВА, главный врач областной санэпидстанции Ю. Н. КОРЖ.

Участники совещания - семинара обменялись опытом работы.

В работе совещания - семинара принял участие заместитель председателя облисполкома В. В. ПОСПЕЕВ.

НАЕДИНЕ С ПРИРОДОЙ

ВОРОБЬИ

Язык воробьев вроде бы не очень богат, поэтому и называется чирканьем.

— Чик-чирик, — скажет один воробей.

— Чик-чирик, — ответит ему другой.

Получается так, что птахи обменялись мнениями, и попробуй догадайся, о чем!

Но догадаться трудно только непосвященному, а сами воробьи прекрасно понимают друг друга. И если часто и внимательно наблюдать за ними, то можно тоже научиться воробьиному разговору. Вот хотя бы то же самое словечко «чик» — иногда оно звучит как «чив», а в этом уже почти наше человеческое «жив».

— Жив-жив! — спросит один воробей.

— Жив-жив! — отвечает ему другой, а то и вся стая сразу.

И согласитесь сами, в устах крохотной птахи, которой на каждом шагу угрожает опасность, такое заявление звучит весьма внушительно. Ведь речь, по сути дела, идет о том, что жизнь, несмотря ни на что, торжествует на земле!

Мой сосед по двору Иван Егорович много лет прослужил в армии, побывал на трех войнах, а потом, выйдя на пенсию, еще несколько лет работал в домоуправлении газооператором. Но здоровье стало пошаливать, и Иван Егорович вынужден был, как он сам выразился, заняться отдыхом. Отдых у него своеобразный, целый день он читает книги или чеканит по металлу, а в промежутке между чтением и чеканкой выходит на прогулку. Регулярно три раза в день, несмотря ни на какую погоду. И во время прогулок внимательно присматривается и прислушивается к воробьям.

— Вы знаете, — восторженно отзывается он, — это исключительно интересная публика! Трудолюбивая, веселая, общительная. И очень разговорчивая.

Иван Егорович уверяет, что лексикон воробьев насчитывает не менее 30 «слов». Такой запас «слов» позволяет им удовлетворять потребности в общении друг с другом.

В сравнении с другим пернатым населением планеты воробей, конечно, сильно проигрывает: серенькая, невзрачная птаха... Но и ей принадлежит определенная — и притом немаловажная — роль в природе.

Живут воробьи парами, но очень любят общество себе подобных. Поэтому, когда выдается свободная минута, они собираются в стаи. Иногда просто для того, чтобы себя показать, других посмотреть. И вот однажды в такой чирикающей стае появилась незаурядная особь. Она отличалась от всех других своих собратьев тем, что... пела.

Представляете себе! Певчий воробей... Тут есть над чем задуматься.

Конечно, это был не соловей, не дрозд. Способности его не превышали средних способностей синицы. Но в стайке сереньких бездарных воробьишек он представлял собой бесспорно выдающийся талант.

Стайка, в которой обнаружилась столь примечательная фигура, для своих сборов облюбовала старый тополь на углу улиц Пушкинской и 9 Января, и Иван Егорович специально пригласил меня послушать феномена.

Вся стайка самое важное воробьиное слово выговаривала очень просто «Жив-жив», а этот звучно выпевал: «Живу, жив-ем». Иногда добавлял третье коленце, подражая то ли синице, то ли щеглу.

Причем внешне он ничем не выделялся среди других. А вот стоило ему только открыть клюв и произнести слово или фразу, как сразу же становилось ясно, что тут мы имеем дело с каким-то необычным явлением.

Однажды я пошла специально для того, чтобы послушать певчего воробья. Но застала стайку в возбужденном состоянии. В ветвях шел какой-то сбивчивый и яростный спор, который тут же превратился в драку. На моих глазах воробьи ссыпались на тротуар и взаимно напали на одного из своих собратьев.

Что послужило причиной драки, трудно сказать. Но талант тоже принял в ней участие. Его голос звучал жалостливо и обиженно. Признаюсь, у меня мелькнуло подозрение, что безликую «толпу» вывело из равновесия именно наличие в ней яркой особи. Но это всего лишь подозрение, потому что драка закончилась так же быстро, как и началась, а когда воробьи, утихомирившись, снова защебетали в ветвях, я услышала нашего вокалиста. Бодро, как ни в чем не бывало, он выводил «Жи-ву, жив-ем», приправляя свою руладу то ли синичьим, то ли щегличьим коленцем.

Воробей в общей сложности пропел три года, а потом бесследно исчез, не оставив после себя ни поющего потомства, ни достойных учеников.

Э. НОСЫРЕВА.

*

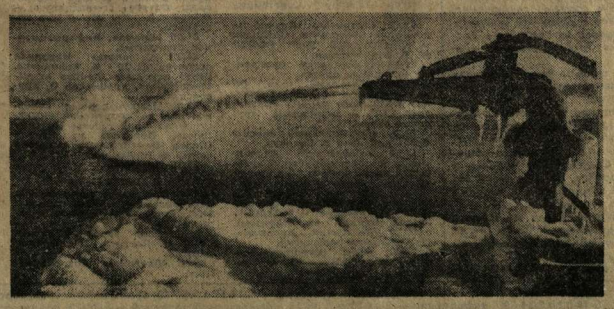

НА ВОРОНЕЖСКОМ водохранилище проводятся мероприятия по созданию благоприятных условий для рыборазведения. На его берегах сооружена сеть гидромониторов, обогащающих воду кислородом и улучшающих внутренний водообмен водоема.

НА СНИМКЕ: гидромонитор в действии.

Фото П. Желамского.

*

НА ДНЯХ артисты Воронежского театра кукол показали своим маленьким зрителям — детям из ясель-садов №50 и №83 спектакль «Чудесная полянка». Эта интересная встреча состоялась в читальном зале городской детской библиотеки №1.

На снимках: слева — сценка из спектакля, справа — юные зрители.

Фото П. Желдамского.

Учатся общественники

Ежедневно на улицы Центрального района Воронежа выходят добровольные помощники ГАИ — общественные автоинспекторы. Правила дорожного движения они изучили хорошо, но им нужно учиться тонкостям дорожно-патрульной службы, досконально знать свои права и обязанности.

Отделение госавтоинспекции Центрального района организовало такую учебу. На первых занятиях начальник отделения В. И. Морозов ознакомил общественников с оперативной обстановкой в районе. Он подробно остановился на правах членов СДНД, а ее командир И. Спесивцев — на обязанностях по обеспечению безаварийного движения. На занятиях прочитан доклад о правовом регулировании специализированных народных дружин.

А. РАГОЗИН.

ИНТЕРВЬЮ

СПАСИБО, ВОРОНЕЖЦЫ

Юрия Борисовича Левитана, народного артиста РСФСР, диктора Государственного комитета по телевидению и радиовещанию, знает вся наша страна.

Недавно Юрий Борисович был гостем нашего города, как диктор вел Всесоюзную встречу ветеранов-пехотинцев.

Корреспондент «Коммуны» обратился к Ю. Б. Левитану с просьбой ответить на несколько вопросов.

— Юрий Борисович, поделитесь, пожалуйста, своими впечатлениями о Всесоюзной встрече ветеранов-пехотинцев.

— Это была незабываемая, до глубины души волнующая встреча. Я полностью присоединяюсь к мнению одного из ветеранов, который сказал, что подобной встречи со времен войны он нигде и никогда не видел. Радушие и сердечность, с которыми встречали трудящиеся Воронежа прославленных ветеранов, лучше всяких слов говорят о том, что наш народ помнит и славит великий подвиг советских воинов, разгромивших фашистские полчища, принесших долгожданную свободу народам Европы.

— Что хотели бы Вы сказать о нашем городе?

— В Воронеже я не впервые. Лет двадцать назад приезжал в ваш город, выступал с лекцией. Как тогда, так и сейчас, я тронут радушием, душевностью и сердечностью воронежцев.

Воронеж очень красив. Мы увидели его прекрасные кварталы, широкие площади, новые жилые микрорайоны, осмотрели памятные места, мемориалы на площади Победы, у Задонского шоссе, на Чижовском плацдарме, посетили Дворцы культуры шинного завода и завода синтетического каучука имени Кирова. Воронежцы подробно познакомили нас с развитием промышленности и культуры города, рассказали о его успехах в различных сферах народного хозяйства, о том, как он вырос и похорошел за послевоенные годы. Впрочем, в этом мы и сами убедились, когда проехали и осмотрели Воронеж.

— День Победы 9 мая 1945 года незабываем в народной памяти. Вы, Юрий Борисович, возвестили на весь мир о долгожданной Победе. Вспомните, пожалуйста, как это было.

— Когда 2 мая 1945 года советские войска взяли Берлин, мы думали, что через день-два будет передано сообщение о полной Победе. Ждали, волновались, нам беспрерывно звонили радиослушатели. И вот, наконец, вечером 8 мая нам позвонили и сообщили о безоговорочной капитуляции Германии. Нас, работников Всесоюзного радио, беспокоило тогда то, что радио заканчивало работу в 12 часов ночи. Ведь многие не услышат этого сообщения, думали мы. Выйдя в эфир накануне этого важного сообщения, мы в торжественном, приподнятом тоне объявили: «Радио будет работать до 4 часов утра». Конечно, радиослушатели догадались, в чем дело, последовали звонки: «Что же вы тянете?» Наконец, в 2 часа ночи все передатчики, все радиостанции Советского Союза оповестили мир о безоговорочной капитуляции Германии. Помню, я и все мои товарищи очень волновались.

— Вы передавали это с[illegible]щение несколько раз?

— В первый раз в 2 часа [illegible]чи. Но, несмотря на по[illegible] время, все дома были осе[illegible]ны, люди вышли на у[illegible] Проснулись все города [illegible] страны. В Москве прожек[illegible] освещали небо, знаком[illegible] незнакомые целовались. Б[illegible]щее море людей, через [illegible]рое прорывались писа[illegible] журналисты, поэты, дикт[illegible] артисты... Здесь же, в ст[illegible] Всесоюзного радио, сочин[illegible] стихи, писатели выступал[illegible] микрофонов, композиторы [illegible]ли свои песни. Радио рабо[illegible] до 4 часов утра. Это был[illegible]мый незабываемый в м[illegible] всех советских людей [illegible] день.

— Что бы Вы хотели п[illegible]лать воронежцам, читат[illegible] нашей газеты?

— Я хочу, чтобы во[illegible] были всегда радушн[illegible] мы по радио почаще [illegible] об их успехах. В годы [illegible] они выпускали знамен[illegible] «катюши», давали фронту [illegible]личные самолеты. И се[illegible] воронежцы выпускают [illegible]расную продукцию. Я от[illegible] души желаю всем б[illegible]чия и отличного здоров[illegible]пехов в выполнении пла[illegible] социалистических обязат[illegible] десятой пятилетки.

Интервью в[illegible]

Ю. ПОСПЕЛОВСКИ[illegible]

ПАМЯТЬ

БОЕВЫЕ НАГРАДЫ СЕСТРЫ

В суровые годы Великой Отечественной войны многие тысячи патриотов добровольно, по велению своих сердец, уходили на фронт, становились в ряды защитников своей Родины. Стала в те незабываемые дни в боевой строй и московская комсомолка Зоя Леонова.

Проводили ее на фронт родственники. С большим нетерпением ждали от Зои вестей. Сначала приходили от нее письма, а затем они приходить перестали... Ничего не удавалось узнать о ее судьбе и после войны.

Но сестры Зои—Зинаида Алексеевна Фиртыч, Галина Алексеевна Леонова, брат Борис Алексеевич Леонов не могли примириться с мыслью, что их сестра пропала на военных дорогах бесследно. Были же с ней рядом ее боевые товарищи, должны же они знать о судьбе Зои Леоновой.

Письма, запросы — много их направили родственники Зои в военные архивы, в партийные и советские органы. И их многолетний настойчивый поиск увенчался успехом. Однажды (это было в 1978 году) на имя Зинаиды Алексеевны Фиртыч пришел ответ на ее письмо из партийного архива Института истории партии при ЦК КП Белоруссии:

«Уважаемая Зинаида Алексеевна! Сообщаем, что по учетным данным партархива Леонова Зоя Алексеевна с 1 сентября 1942 года числится партизанкой отряда, затем партизанской бригады имени Н. А. Щорса Гомельской области в должности медсестры. 27 сентября 1943 года Леонова З. А. погибла в борьбе против немецко-фашистских захватчиков».

А вот еще одно сообщение — из наградного отдела Президиума Верховного Совета Белорусской ССР:

«Уважаемая Зинаида Алексеевна! Сообщаем, что в числе награжденных Указом Президиума Верховного Совета СССР от 15 августа 1944 года орденом Отечественной войны II степени и приказом начальника Белорусского штаба партизанского движения № 410 от 11 мая 1946 года — медалью «Партизану Отечественной войны» I степени имеется Леонова Зоя Алексеевна, 1917 года рождения, медсестра партизанской бригады имени Щорса Гомельской области».

Партийный архив Института истории партии при ЦК КП Белоруссии сообщил также и место захоронения отважной партизанки — д. Приборье Буда-Кошелевского района Гомельской области. В этом же сообщении указывалось, что бывший комиссар бригады имени Н. А. Щорса Гомельской области Юдин Вячеслав Васильевич в 1970 году проживал в г. Минске, ул. Республиканская, д. 11, кв. 28.

С волнением читали письмо Вячеслава Васильевича Юдина. «Вы можете гордиться Зоей, — писал бывший комиссар партизанской бригады. — Она была смелой, мужественной патриоткой нашей Родины. Зоя в качестве бойца - медсестры часто участвовала в боевых операциях, которые проводил отряд. В составе диверсионных и боевых групп ходила на железную дорогу, выполняла другие задания.

Однажды в сентябре 1943 года боевая группа партизан, в составе которой была и Зоя, после успешного выполнения боевого задания возвращалась на базу отряда. В километрах трех от деревни Приборье, где находился крупный фашистский гарнизон, партизаны нарвались на засаду. Они смело вступили в бой. Но силы были неравны. Гитлеровцев было в три-четыре раза больше. Партизаны, отбиваясь, стали отходить в глубь леса. Во время отхода Зоя как-то незаметно отстралась от группы и была сжачена гитлеровцами.

В деревне Приборье, где располагался гарнизон оккупантов, фашисты несколько дней держали Зою. Она держалась гордо и мужественно. Ничего не добившись от бесстрашной партизанки, фашисты убили Зою...»

Так много лет спустя стала известна судьба славной русской женщины, патриотки, мужественной партизанки Зои Алексеевны Леоновой. Президиум Верховного Совета СССР принял решение ее боевые награды — орден Отечественной войны II степени и медаль «Партизану Отечественной войны» I степени передать для хранения как память их родственникам. Эти награды переданы сестрам Зои Леоновой — Зинаиде Алексеевне Фиртыч и Галине Алексеевне Леоновой, проживающим в Воронеже.

Л. СУСЛОВ.

В. Ф. Круглов — самодеятельный композитор, автор многих песен на сельские темы. Работает он директором Красноселовского сельского Дома культуры Петропавловского района.

Предлагаем его очередное сочинение, которое получило высокую оценку многих ведущих воронежских композиторов.

ДО ЧЕГО ЖЕ НА ДУШЕ СВЕТЛО!

Лирические припевки для русского (смешанного) народного хора.
Стихи М. Я. Шишлянникова. Музыка В. Ф. Круглова.
Оркестровка Ю. В. Воронцова.

Мы по-новому, зажиточно живем,
Песни новые, веселые поем.
До чего же расцвело село, (2 раза).
До чего же на душе светло!
Полюбуйся на колхозные поля,—
Стала садом вся родимая земля.
До чего же расцвело село, (2 раза).
До чего же на душе светло!
Позабыли мы и горе, и тоску,—
Каждый вечер видим матушку Москву,
До чего же на душе светло, (2 раза).
До чего же на душе светло!
Мы по-новому, зажиточно живем
Потому, что в ногу с партией идем.
До чего же расцвело село, (2 раза).
До чего же на душе светло!

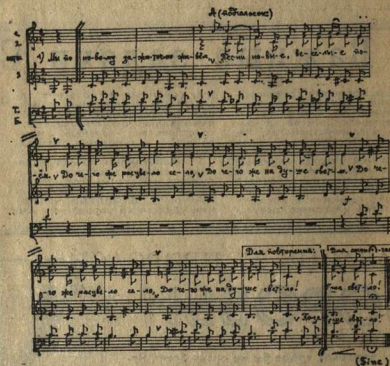

В конверте—рисунки читателя

ГОНЧАР.
Зарисовки с натуры
И. Лопатина.
г. Калач.

ПАРИКМАХЕР.

ИЗ РАЗНЫХ МЕСТ

И СЪЕХАЛИСЬ ПИТОМЦЫ...

— Нам — двадцать лет, — улыбается Любовь Кирилловна Вертепова, директор Семилукской школы - интерната. — А вот наши первые питомцы...

В зале — взрослые, солидные люди: инженер Василий Бутузов, учительница Валентина Аборнева, экономист Любовь Стрыгина, моряк Сергей Золотарев, медработник Галина Завальских и многие другие — всего около ста человек. Все они когда-то учились, жили и воспитывались в этом интернате, здесь им помогли правильно выбрать дорогу в жизнь.

Сколько раз в этот торжественный вечер Любовь Кирилловну ее вчерашние питомцы называли матерью, благодарили учителей и воспитателей за доброту и ласку, за твердые знания и уроки жизни.

М. СТОЛПОВСКИХ.

ВСТРЕЧИ С ПИСАТЕЛЯМИ

В гости к нововоронежским энергетикам и строителям приезжали известные воронежские писатели М. И. Касаткин и Н. Т. Коноплин. Они побывали на действующих блоках атомной электростанции, на строительных площадках, встретились со своими читателями в библиотеке Дворца культуры имени Ленинского комсомола и молодежном общежитии.

Писатели рассказали о своем пути в литературу, о недавно вышедших своих книгах и творческих планах, прочитали отрывки из своих произведений, ответили на многочисленные вопросы читателей.

Они познакомились с творчеством некоторых членов местного литературного клуба «Ядро».

А. ЮРИН.

СЛОВО АРТИСТА

С успехом прошли в городе Торжке Калининской области гастроли артиста Воронежской областной филармонии Вадима Рябикова. На предприятиях и в учреждениях он выступил с художественным чтением рассказов Михаила Зощенко. Тепло встретили гостя из Воронежа работники конструкторского бюро Торжокского производственного объединения «Противопожарная техника».

М. МОИСЕЕВ.

НА ВЗГЛЯД ФЕЛЬЕТОНИСТА

КЛИЕНТ С ТОГО СВЕТА

Странные, однако, вещи творятся на свете!

Вот, скажем, гражданин Ч.

Вообще-то он приказал долго жить еще в 1977 году.

Но продолжает здравствовать и поныне.

Вот твердой поступью покойник заходит в прокатный пункт города Воронежа, предъявляет свой паспорт. Просит выдать ему магнитофон.

Ему выдают.

Потом он идет в другие пункты и требует себе телевизор, аккордеон, транзисторный приемник.

Покончив с прокатом, он направляется в промтоварные магазины и в кредит получает все, что душе угодно.

Но вот пришла пора Ч. возвращать вещи и платить по кредиту.

Он не вернул и не уплатил.

Встревоженные прокатные пункты и магазины города Воронежа стали наводить справки по месту жительства и работы Ч.

И тут выяснилось: он умер.

— Выходит, мы выходца с того света обслуживали. Вот конфуз-то! А ведь он живым прикидывался. И румянец, и улыбочка.

На всякий случай сделали заявление в милицию.

А чудеса продолжались. Теперь они стали твориться с вполне реальным жителем города Воронежа: Юрием Скороховым.

Этот гражданин трудился на Воронежском комбинате хлебопродуктов.

В один прекрасный день в бухгалтерию комбината стали приходить «телеги» из прокатных пунктов и магазинов.

Скорохов схватился за голову.

— Какие прокатные пункты? Какие магазины? Я ничего не брал. Я ничего не знаю.

— Идите туда и сами объясняйтесь, — сурово посоветовала бухгалтерия.

Скорохов помчался, подминая под себя кварталы.

Он входил в магазины, он посещал прокатные пункты, заявляя:

— Я — Скорохов.

Ему в один голос возражали:

— Нет, вы не Скорохов. Вы — самозванец. У него иная внешность. Мы его запомнили. У нас глаз наметанный. Покажите паспорт.

— Нету. Я его потерял.

Подошло время, читатель, раскрыть чудеса. Снимем покров с тайны.

А было вот как. В 1977 году Ч. в самом деле умер. В этом случае положено сдать паспорт, но родственник В. Подгузов (высшее ветеринарное образование, нигде не работает) паспорт утаил.

Отдал его своему приятелю Николаю Киселеву по кличке «Клоун», художнику в душе (ранее судим за подделку документов).

Если бы вы видели, как Киселев обрадовался чужому паспорту! Возликовал:

— Это ценность! С ним знаешь, сколько можно дел натворить!

И натворили. Киселев снял в документе прежнюю фотографию и вклеил свою. Подделал кравешек штампа. Полюбовался работой.

— Не очень, но сойдет. У нас в документы особо не вглядываются. Людям верят.

Вскоре Подгузов добыл еще один паспорт. Как-то они выпивали вместе со Скороховым, сидя в комбинате хлебопродуктов. Скорохов, приняв изрядную дозу, отключился первым. Тут-то Подгузов и вынул у него из ящика стола паспорт. Отнес Киселеву.

На этот документ Киселев вклеил фотографию своего приятеля А. Жовтенко (среднее образование, ранее судим, без определенных занятий).

— Теперь подделаем справки с места работы и можно дела делать! — восхищенно хмыкнул Киселев.

И обеспечил липовыми поручениями предприятиями, изготовленными на бланках комбината хлебопродуктов.

Пригласили в дело А. Чикарева (высшее экономическое образование, экономист управления производственно-технической комплектации треста «Облремстрой»).

Работали лихо, выдавая себя за Ч. и Скорохова.

За довольно короткое время их обслужили прокатные пункты №№ 6, 9, 17, 18, 20, 22, 26, 81, промтоварные магазины №№ 1, 4, 10, 11, 28, 35, 42, 65, 139, 168.

Брали все, что подвернется под руку: телевизоры, магнитофоны, костюмы, куртки, пальто и прочее, прочее.

Их всюду встречали вежливо. Им улыбались. Бросали легкий взгляд в документы — и все. Получайте, пожалуйста.

Даже когда они явились в прокатный пункт № 9 в нетрезвом виде и попросили 15 десертных тарелок, 15 фужеров, 15 стопок, это не вызвало никаких подозрений. Приемщик лишь робко поинтересовался:

— Не побьете дорогой?

— Не п-п-побьем, — едва выговорили клиенты.

В магазине № 10 горпромторга они захотели взять в кредит два зимних пальто.

— Вам какие? — любезно спросила продавец.

— Главное, подороже.

— Мерить будете?

— Без примерки сойдут.

Конечно, задним умом мы все сильны и все-таки диву даешься, как мошенники могли провести такое количество людей. На днях в Ленинском районном народном суде (он приговорил мошенников к длительным срокам заключения) я вертел в руках эти документы. Одного взгляда было достаточно, чтобы увидеть «липу».

Вот сколько чудес наделали документы, попавшие в грязные руки!

У истоков чудес стоят работники загса Панинского района, которые не потребовали паспорт у родственников умершего Ч. Содействовал чудесам и Скорохов, не заявивший вовремя в милицию о пропаже своего паспорта.

Граждане, а как вы храните свои документы? Кстати, а где мое служебное удостоверение? В этом кармане нет, в этом тоже нет..

В КОТЕНКО.

ИСПЫТАНИЕ

Монтажники на строительных площадках—особый сорт людей. Неторопливые в движениях, они зачастую соприкасаются с неимоверными трудностями. О них написал свою повесть молодой прозаик Петр Сысоев.

На монтаже газофракционной установки будущего химзавода находилась бригада Ивана Акимовича Савушкина. Прораб Митрич, осторожный и вдумчивый человек, решил поднимать гигантские колонны не стрелой, а лебедками. Займут свои места круглые металлические аппараты, похожие на высоченные трубы, — вот и готова будет газофракционная установка. По твердому убеждению Митрича, его способ сократит время монтажа. Начальник участка Васюков думал о своем: быстрее перебросить всех людей на спецкорпус. Там и производственный план можно перевыполнить, и дать монтажникам хорошо заработать. Митрич же старался в сжатые сроки управиться с монтажом трех колонн, а потом перейти на спецкорпус. Пока руководители решали, как сделать лучше, на объект пожаловал корреспондент республиканской газеты. Он решил сделать фотоочерк об ударном труде монтажников. Это отчасти и соблазнило начальника участка Васюкова. Что, дескать, мы хуже других в городе химиков!.. И в то же время колебался.

«Не послал я людей на спецкорпус. Приказал колонны поднимать. Ругай как хочешь, иначе не мог», — откровенно признался Митрич. — Главное — начать монтаж оборудования. А там не успеешь оглянуться — комбинат готов». Митрич особо не своевольничал. Мастера Федора Манькова послал-таки с людьми на спецкорпус. При себе оставил молодого мастера Олега Прохорова.

И вскоре монтаж первой колонны начался. «В одной паре «ушек» торчал большой болт с уже навернутой гайкой. Другой болт валялся на фундаменте».

Олег спешил установить лебедку. Он спустился с «этажерки», как именуется коробка будущей установки, и вдруг заметил, что в одной паре «ушек» болта не было. Где же он? На глаза попался монтажный ломик. Олег сунул его в отверстия вместо болта.

«— Эй, на лебедках! — гаркнул Лихарев. — Поехали!..»

Поначалу все шло вроде бы хорошо, и вдруг «лихаревская лебедка подпрыгнула, как лягушка, перевернула монтажника через барабан и в следующее мгновение плавно опустилась, вдавив Лихарева в песок».

Что случилось? Ломик разлетелся на две половинки: не выдержал. Олег Прохоров схватил их с фундамента и зарыл в песок, чтобы никто не догадался о случившемся.

Монтажник Николай Лихарев погиб. Его смерть потрясла всех.

Олег мучился, терзался, плакал. Про себя умолял: «Люди! Сжалуйтесь! Дайте возможность... Я стану другим — честным и добрым! Поверьте...»

Ночью Олег уехал из города. В смерти Николая Лихарева, на мой взгляд, виноват и сам Николай. Он монтажник. Он обязан был посмотреть, все ли готово к установке колонны. И не мог, разумеется, не заметить, что болт заменен простым ломиком.

Главное, читая интересную, удачно построенную в композиционном отношении повесть, видишь разные характеры людей, ощущаешь их душевную боль за общее дело, их устремления, направленные к одной цели: добиться трудовой победы на любом участке. Нелепая смерть монтажника, с одной стороны, омрачила, с другой—еще больше сплотила дружный коллектив.

Повесть «Чужой» написана образным языком. Автора можно упрекнуть в излишней терминологии монтажников. К произведению о рабочем классе в книге примыкают рассказы «Второй фронт» «Ночь перед освобождением», «Разлад», «Крестьянка», «Мгновения». Все они лиричны, наполнены живыми картинами родной природы и близкими нашему сердцу персонажами.

Павел КАСАТКИН.

ВЕСЕЛЫЙ КАРАНДАШ

Разный подход.
Рис. И. Суровцева
Без слов.
Рис. И. Анчукова.

ТЕЛЕВИДЕНИЕ

30 МАРТА
I ПРОГРАММА

8.00 «Время». Информационная программа.
8.40 «На зарядку, становись!».
9.00 Песни и танцы народов СССР.
9.30 «Будильник».
10.00 «Служу Советскому Союзу!».
11.00 «Здоровье». Научно-популярная программа. Ведущая — заслуженный врач РСФСР Ю. В. Беляничкова.
11.45 Музыкальная программа «Утренняя почта».
12.30 «Сельский час». Об опыте работы совхоза «Судиуна» Абашского района Грузинской ССР — знаменосца трудовой славы.
13.30 «Музыкальный киоск». Ведет передачу Э. Беляева.
14.00 «Вечный зов». Телевизионный многосерийный художественный фильм. 12-я серия. «Судьбы человеческие».
15.20 Премьера телевизионного документального фильма «Между прошлым и будущим» (о современном милитаризме).
16.20 «По вашим письмам». Музыкальная программа.
17.00 «Клуб кинопутешествий». Ведущий — Ю. А. Семкевич.
18.00 Международная панорама.
18.45 «Как несли стол». Мультипликационный фильм.
18.55 «Песня остается с человеком».
19.40 «Советский Союз глазами зарубежных гостей».
19.55 К 110-й годовщине со дня рождения В. И. Ленина. Премьера телевизионного документального фильма «Петроград. Октябрь семнадцатого...». Фильм 2-й. «Мы новый мир построим».
21.00 «Время». Информационная программа.
21.35 «О балете». Народная артистка СССР И. Колпакова. Ведет передачу доктор искусствоведения, профессор В. Красовская.
22.40 Международные соревнования по спортивной гимнастике на приз газеты «Москоу Ньюс». Передача из Дворца спорта Центрального стадиона имени В. И. Ленина.
23.30 Новости.

II ПРОГРАММА

8.00 Программа документальных фильмов: «Взять барьер», «Когда тебе 17...», «Догони меня, ветер».
8.30 «Поет народный артист СССР И. Петров». Фильм-концерт.
8.55 «Движение без опасности».
9.25 «Больше хороших то[illegible]ров».
9.55 «В мире животных». [illegible]дущий — Н. Н. Дроздов.
10.55 «Песни Павла А[illegible]ницкого». Фильм-концерт.
11.45 Спортивный класс. [illegible]
12.30 «Для вас, родители». [illegible]
13.00 Чемпионат СССР [illegible] хоккею. ЦСКА — «Крылья [illegible]ветов». Трансляция из Дв[illegible] спорта Центрального стади[illegible] имени В. И. Ленина.
15.15 «Вперед, мальчиш[illegible]».
16.15 «Нальчик». Телев[illegible]онный документальный фи[illegible] (Орденоносцы).
16.50 К. Шашанский, В. [illegible] шанский. «Месяц дли[illegible] дней». Телевизионный мно[illegible]рийный художественный фи[illegible] 2-я серия.
18.00 Кубок СССР по ф[illegible]лу. 1/4 финала.
20.00 «Спокойной ночи, [illegible]лыши!». «Мафии и хвост».
20.30 Международные со[illegible]нования по спортивной ги[illegible]стике на приз газеты «Мо[illegible] Ньюс». Передача из Дв[illegible] спорта Центрального стади[illegible] имени В. И. Ленина.
21.00 Произведения М. [illegible] пивницкого, М. Глинки, Б. [illegible]тошинского, П. Чайковск[illegible] Ф. Листа в исполнении мо[illegible]ров искусств Украины.
21.40 «Тревоги осеннего д[illegible] Художественный фильм.

ШАХМАТНЫЙ ОТДЕЛ

№ 1172

Под редакцией И. Р. Бы[illegible]

ЗАОЧНЫЙ МАТЧ

Первая партия: 1. d4 [illegible] Kf3 Kf6 3. c4 e6 4. Cg5 C[illegible] Kc3 0—0 6. e3. Вторая пар[illegible] 1. e4 c6 2. d4 d5 3. Kc3 [illegible] K:e4 Cf5 5. Kg3 Cg6. Ход[illegible]вами!

Продолжаем наш заоч[illegible] матч. В первой партии [illegible]шинство читателей решило [illegible]лать рокировку, т. е. сы[illegible] 5... 0—0. Наше продолжен[illegible] 6. e3. Во второй партии [illegible]тели избрали ход 5. Kg3, [illegible]вет на который черные отст[illegible]ют слоном — 5... Cg6.

МАСТЕРСТВО М. КИСЛОВА

Старшего тренера СДКУ[illegible] № 13 по шахматам М. Кис[illegible] хорошо знают воронежские [illegible]бители древней игры. Он три[illegible] за завоевывал звание чемп[illegible] города. Был и чемпионом о[illegible]сти. В 1978 году кандидат в [illegible]стера Михаил Кислов, у[illegible]вул в финалне шахматного [illegible]венства Российского со[illegible] «Спартак», проходивш[illegible] Сочи, занял второе место и [illegible]полнил норму мастера сп[illegible] СССР. Затем он одержал [illegible]ную победу в зональных с[illegible]нованиях на первенство РСФ[illegible] состоявшихся в Пензе, уча[illegible]вал в полуфинале первен[illegible] Российской Федерации 1979 [illegible]да, проходившем в Воронеж[illegible]

В очередном чемпио[illegible] российского «Спартака», [illegible] стоявшемся в конце минув[illegible]го года в Сочи, воронежец [illegible]полнил мастерский рейт[illegible] Михаилу Кислову присв[illegible]звание мастера спорта СССР [illegible] шахматам. В феврале 1980 [illegible]уже в ранге мастера он за[illegible] третье место в полуфи[illegible] первенства РСФСР, прохо[illegible]шем в Архангельске, и за[illegible]вал путевку в финал чемпио[illegible]та России.

Посмотрите, с каким подъе[illegible] и энергией провел он вст[illegible] с ростовским мастером С. [illegible]ченко в последнем чемпио[illegible] российского «Спартака».

ПАРТИЯ № 523

М. Кислов — С. Радчен[illegible]
(Воронеж) (Ростов-на-Дону)
Белые Черн[illegible]

ЗАЩИТА КАРО-КАНН

1. e4 c6 2. Kc3 d5 3. Kf3 [illegible] 4. h3 C:f3 5. P:f3 Kf6 6. d[illegible] 7. Фg3 g6 8. Ce2 Kbd7 9. [illegible] Cg7 10. 14 0—0 11. e5 Ke8 [illegible] h4 f6 13. h5 gh 14. Ce3 f[illegible] fe K:e5 16. Л:f8+ Kp:f8 [illegible] Л11+ Kpg8 18. C:h5 d4 19. [illegible] Фc7 20. Ke4 Kg6 21. C:g6 [illegible] 22. Фg4 Фe5 23. Ce7 Kph7 [illegible] Kg5+ Kpg8 25. Фh4. Чер[illegible] сдались. Вся партия хор[illegible] иллюстрирует активный, [illegible]свой, атакующий стиль н[illegible] нового мастера.

Редактор
В. Я. ЕВТУШЕНКО

Адрес редакции: 394746, ГСП, г. Воронеж, центр, проспект Революции, 39. Телефоны: приемной редактора — 5-36-03. Отделов: партийной жизни — 5-34-72 и 5-36-07, пропаганды и культуры — 5-44-17 и 5-65-45, промышленно-транспортного — 5-26-62, 5-34-52, сельскохозяйственного — 5-24-80 и 5-43-57, советского строительства, торговли и быта — 5-46-29, писем и массовой работы — 5-73-91, 5-44-32 и 5-34-79, информация — 5-14-77 и 5-38-15, общественной приемной — 5-34-79, объявлений — 5-25-21.

ЛЕ03340

Воронеж, типография издательства «Коммуна», проспект Революции, 39.

Заказ 9572-80