Данное издание оцифровано в Воронежской областной универсальной научной библиотеке им. И.С. Никитина

394018, г. Воронеж, пл. Ленина, 2 / ул. Орджоникидзе, 36

Понедельник– четверг 9.00-20.00
Суббота, воскресенье 12.00-20.00
Пятница -выходной

http://vrnlib.ru
http://vk.com/vounb
e-mail: vounb@mail.ru
+7 (473) 255-05-91

ПРОЛЕТАРИИ ВСЕХ СТРАН, СОЕДИНЯЙТЕСЬ!

Коммуна

Орган Воронежского обкома КПСС и областного Совета народных депутатов

ГАЗЕТА ОСНОВАНА 20 мая 1917 года | № 225 (18109) | ВОСКРЕСЕНЬЕ, 28 сентября 1980 года | Выходит ежедневно, кроме понедельника | Цена 2 коп.

ВОСКРЕСНЫЙ ВЫПУСК

* О нравственных качествах советского человека — 1-я страница
* Творческие будни машиниста-тысячника — 2-я страница
* Литература. Искусство. Зарубежная информация — 3-я страница
* О Петровском железоделательном заводе — 4-я страница

ПЕРЕДОВАЯ ВОСКРЕСНОГО НОМЕРА

СОБСТВЕННОЕ МНЕНИЕ

С самых малых лет каждый из нас стремится к самоутверждению. В основе этого — чисто человеческая потребность отстоять свое право считаться полноценным членом общества. И каждый имеет свое представление о мире, свой вкус и привычку. Поэтому в жизни часто сталкиваются несхожие взгляды членов семьи, соседей, сослуживцев. Возникают конфликтные ситуации.

Как тут быть! На работе во имя здравого производственного смысла мы ищем общие точки соприкосновения, идем друг другу на уступки (понятное дело, не поступаясь главным, принципиальным), то есть проявляем уважение к чужому мнению.

А в семье! Со своими детьми! Всегда ли мы способны на терпеливое понимание позиции супруги, дочери, сына! Признаемся честно: бывает, и грубим, и «показываем» власть и силу. И не задумываемся, что не только унижаем близкого нам человека, но деформируем его душу, воспитываем в нем качества далеко не лучшего свойства.

Так вот в чем дело, товарищи. Если мы хотим, чтобы наш ребенок — завтрашний гражданин страны — был действительно полезным членом общества, давайте с самого начала воспитывать в нем чувство самостоятельности, поощрять в нем собственное, личностное отношение к общему делу.

Ваш ребенок вырос. Он окончил вуз или профессионально - техническое училище. Он вступил в трудовой коллектив. Он стал взрослым человеком. И вот здесь — на производстве, в учреждении — сдает он свой самый главный экзамен, экзамен на гражданина. Суть же этого экзамена в том, чтобы, являясь частичкой коллектива, живя его интересами, не потерять свое духовное «я», не стать бездушным исполнителем даже самых правильных указаний, но быть инициативным работником, воспитывать в себе творческое начало.

Есть давняя пословица: жизнь прожить — не поле перейти. Вдвое сложнее жить человеку, имеющему собственный взгляд на вещи. Хочешь или не хочешь, а приходится частенько сталкиваться с непонманием, с неприятием твоей позиции. И вот тут-то обстоятельства требуют от тебя умения, скажем больше: мужества отстоять свое мнение.

А это целая наука. Нужно обладать уважительностью к противной точке зрения, не быть навязчивым, но думать, что именно твое личное мнение являет собой истину последней инстанции. И, дорожа собственной концепцией, необходимо все-таки относиться к ней самокритично. А вдруг не прав именно ты, вдруг не твоя точка зрения верна, а более прав твой коллега!

Вывод прост: будь убежденным в своей правоте до конца, борись за нее, отстаивай— разумеется, аргументированно — свой вариант, но уж коль увидел, что прав не ты, а товарищ, найди в себе силы признать свою ошибку. Помни: ты работаешь на общее благо, и если не твое предложение, а предложение другого больше принесет пользы, голосуй за него, как за свое собственное.

Но вернемся к началу нашего разговора. Наш советский строй сформировал новый тип человека, человека, лишенного угодливой привычки «чего изволите». Новый человек — подлинно свободная личность, имеющая возможность в полной мере развернуть свои дарования, поставить измененный и производственный опыт на службу обществу. Новый человек заинтересован не столько в признании собственных заслуг (хотя и это ему не противопоказано), сколько в конечном результате работы своего предприятия, исследовательского института колхоза или совхоза.

Все новое рождается в борьбе. Академик Королев потому-то и велик, что выстрадал в боренях свой метод создания космических ракет. Пойди он на компромиссы, решись на легкую, удобную жизнь — вряд ли бы вся страна достигла сейчас столь блистательных успехов в освоении заэвездных миров.

Возьмем земной, воронежский пример. Председатель колхоза имени Калинина Таловского района Тимофей Прокофьевич Титов вывел свое хозяйство в передовые. Не один, конечно. Опирался он на поддержку партийной организации, специалистов, лучших механизаторов и животноводов. Но вот о чем речь. Смог бы он слыть сейчас руководителем передового хозяйства, если бы безропотно формально исполнял все советы! Смог бы он стать подлинным руководителем, если бы не вступал в деловые споры (подчеркиваем: деловые!) с теми, кто давал ему различного рода рекомендации, указания, предписания!

Нет, мы не за лихую самодеятельность. Должна быть дисциплина — исполнительская, плановая. Но решение глобальных задач состоит из суммы задач локального порядка. И вот уже здесь главную роль играет именно твоя мысль, твое умение, твоя принципиальность.

Когда мы говорим о гармоничном развитии человека, мы имеем в виду его физическое и нравственное совершенство. Что же подразумеваем мы под совершенством нравственным! Именно высокую гражданскую сознательность, которая зиждется на чувстве собственного достоинства, сопряженном с личной ответственностью за дело родного коллектива, района, области, государства. Именно это чувство рождает в человеке общественную неуспокоенность, стремление своим умом, своими руками создать нечто высокое, значительное, непреходящее.

Каждый человек, какую бы должность он ни занимал, будь он руководителем крупного завода или скромным грузчиком, наделен чувством собственного достоинства. И надо нам, товарищи, уважать это чувство — самое дорогое в человеке, составляющее основу его морального облика, его бытия. Так будем терпимы к его высказываниям, к его оценке производственных и социальных процессов, если эти высказывания продиктованы не эгоцентрическими стремлениями, не побуждением выпятить свое «я», но вызваны заботой об общем благе, о нашей с вами пользе.

В конечном итоге мы хотим, чтобы каждый из нас не был личностью пассивной, чтобы в душе его горел огонь творческой заинтересованности, чтобы мысль его находилась в постоянном напряжении, а сердце билось в такт ритму нашего беспокойного, стремительного времени.

Есть у тебя свое мнение! Ты уверен в том, что оно исходит из чистейших побуждений! Так выскажи его!

БОЛЬШИМ авторитетом на заводе электровакуумных приборов пользуется мастер передовой смены Петр Васильевич Мельник. Умелый организатор производства, он уделяет постоянное внимание воспитанию и обучению молодежи. К его мнению, совету прислушиваются воспитанники. Петр Васильевич— отличный педагог. Он стремится к тому, чтобы его ученики привыкали к творческим, самостоятельным решениям сложных вопросов, были способны отстаивать свою точку зрения. Ведь не зря говорится, что «в споре рождается истина». И если спор деловой, подчиненный одной идее — то и результаты его, итоги принесут пользу.

На снимке: мастер П. В. Мельник беседует с молодыми рабочими Сергеем Котуховым и Александром Шараповым. Идет товарищеский, принципиальный спор.

Фото **В. Петросяна.**

XXVI СЪЕЗДУ КПСС — 26 УДАРНЫХ НЕДЕЛЬ ВЫСОКОЭФФЕКТИВНОГО ТРУДА

Сегодня на Придонском

МИНОВАЛ ПЕРВЫЙ ГОД

Первый свой юбилей отмечает коллектив Придонского химзавода. Год назад, 26 сентября, были введены основные цехи по производству азотной кислоты и аммиачной селитры. Чем же характерен минувший год для химиков? Каких рубежей достигли, каковы их ближайшие задачи и проблемы?

С начала года потребителям сельского хозяйства отпущено безводного аммиака 6208 тонн, или 117,1 процента к годовому плану. За это же время выработано и реализовано свыше 63 тысяч тонн аммиачной воды, производство которой было дополнительно налажено администрацией предприятия для внесения удобрений в весеннюю посевную кампанию нынешнего года.

Слабая азотная кислота... Без нее не изготовить конечный продукт — аммиачную селитру. За год становления в этом цехе выросли мастера своего дела, в их числе начальник смены Ю. Куланов, машинист котельных установок А. Митрохин, оператор Немчанинова и другие. Это они рапортовали 21 сентября о завершении месячного плана. Суточная производительность близка к проектной, она составляет сейчас 900—1000 тонн.

А цех производства аммиачной селитры уже более месяца трудится в пределах проектной мощности.

А всего с начала года аммиачной селитры — этого первоклассного минерального удобрения — отгружено областям Центрально-Черноземной зоны свыше 90 тысяч тонн. Химики полны решимости успешно завершить и финишный год пятилетки.

Однако было бы неправильным не обратиться к существующим проблемам завода. Вот некоторые из них.

В настоящее время в утилизационной теплоэлектроцентрали завода — одном из главных цехов предприятия, дающем пульс всему действующему производству, — не используется паровая турбина ПТ-12 мощностью двенадцать мегаватт.

Вот что рассказывает начальник цеха паросиабжения Иван Григорьевич Дорняк:

— Турбина ПТ-12 не может вступить в действие без пуска градирни для охлаждения воды, которую монтирует трест «Юговостокстальконструкция» и СМУ-2 треста «Придонхимстрой».

В годовых социалистических обязательствах предприятия еще один важный пункт: **«Ввести в строй в ноябре второй котел УТЭЦ».** Это особенно важно потому, что в прошедшем году единственный имеющийся котел с перегрузками обеспечивал нормальный ритм завода.

В котельном помещении мы увидели громаду монтируемого котла высотой в пятиэтажный дом. Этот агрегат способен дать 75 тонн пара в час для раскрутки технологической турбины и других нужд завода. Трубная часть котла поставки Таганрогского завода сварена и собрана. Но бригадир Воронежского монтажного управления № 2 треста «Юговостокткемонтаж» А. И. Попов жалуется на низкое качество сборки конструкций, поставляемых заводом-поставщиком.

Мы здесь коснулись проблем только одного цеха. Их немало и в других коллективах. Решение этих проблем — основная задача коллектива.

В. БАРАБЫШКИН,
внешт. корр. «Коммуны».

ИНФОРМАЦИЯ В НОМЕР

ПОБЕДА ПОВОРИНЦЕВ

Вчера нам сообщили: земледельцы Поворинского района, включившись в социалистическое соревнование за достойную встречу XXVI съезда КПСС, выполнили народнохозяйственный план продажи зерна государству. В закрома Родины засыпано 24 150 тонн хлеба. Наибольший вклад в общий успех внесли колхозы имени Ленина, «Мазурский» и совхоз «Комсомольский».

НА ВАХТЕ ТРУДОВОЙ

ПРИУМНОЖАЮТ свои трудовые достижения железнодорожники станции Придача. Они досрочно, 15 сентября, завершили план девяти месяцев по погрузке. При этом высоких показателей добились составитель поездов Б. Боровенский, помощник составителя поездов А. Крылатый, дежурный по станции А. Гречишников, старший приемосдатчик грузов и багажа В. Зайчикова. Дополнительно к плану намечено отправить около 60 тысяч тонн грузов.

* * *

СОРЕВНУЯСЬ в честь XXVI съезда партии, коллективы треста «Юговостоктехмонтаж» досрочно завершили программу девяти месяцев в объеме строительно - монтажных работ на 30,4 миллиона рублей. Наибольший вклад внесли труженики Воронежского второго монтажного и пусконаладочного управлений треста. Уверенно лидируют в предсъездовском соревновании бригады Н. Колесникова, Д. Земнухова и В. Струкова. Коллективы этих бригад работают с высоким качеством, постоянно борются за экономию материалов, электроэнергии.

* * *

КОЛЛЕКТИВ Георгиу-Дежского комбината «Стройдеталь», досрочно завершив пятилетнюю программу, уже работает в счет января будущего года. Сверх плана, как подсчитали экономисты, будет реализовано железобетонных строительных деталей и конструкций, металлической оснастки и другой продукции на сумму свыше миллиона рублей.

МНОГОСТАНОЧНИЦА

Все шире разворачивается социалистическое соревнование в честь XXVI съезда КПСС в цехе товаров народного потребления завода «Воронежсельмаш». Станочница Александра Кузьминична Сукочева раньше работала на одном станке. Теперь она, пересмотрев свои обязательства, решила обслуживать пооперационно три фрезерных станка, и в эти дни вместо 12 нормочасов вырабатывает по 15. Она организовала рабочие места так, что не делает ни одного лишнего движения.

Александра Кузьминична — ударник коммунистического труда. Всегда готова прийти на выручку отстающему, помочь советом и делом. При необходимости может работать и на других станках, так как владеет смежными профессиями. В мае Александра Кузьминична завершила личное пятилетнее задание.

М. ФЕДОРОВ,
рабкор.

ДЕЛЕГАЦИЯ СОЦИАЛИСТИЧЕСКОЙ РЕСПУБЛИКИ СЕРБИИ В ВОРОНЕЖЕ

Вчера в Воронеж прибыла находящаяся в Советском Союзе правительственная делегация Социалистической Республики Сербии (СФРЮ) во главе с председателем Исполнительного веча республиканской Скупщины И. Стамболичем.

В составе делегации: член Исполнительного веча Б. Трифунович, республиканский секретарь по вопросам экономики, член Исполнительного веча К. Иованович, директор республиканского управления по общественному планированию М. Синджич, заместитель республиканского секретаря по вопросам отношений с заграницей Р. Богданович.

Делегацию сопровождают министр иностранных дел РСФСР Ф. Е. Титов, управляющий делами Совета Министров РСФСР И. С. Смирнов, заместитель министра энергетики и электрификации СССР Ф. Я. Овчинников, заведующий группой по внешнеэкономическим вопросам управления делами Совета Министров РСФСР В. А. Кедрин.

В Воронежском аэропорту правительственную делегацию Социалистической Республики Сербии встречали депутат Верховного Совета РСФСР, председатель исполкома Воронежского областного Совета народных депутатов А. М. Воропаев, депутат Верховного Совета РСФСР, второй секретарь Воронежского обкома КПСС А. Г. Шумейко.

Гости из братской страны побывали на Нововоронежской атомной электростанции. Коллектив энергетиков встретил их тепло и сердечно.

После посещения Нововоронежской АЭС члены делегации были приняты членом ЦК КПСС, первым секретарем Воронежского областного комитета партии В. Н. Игнатовым. Беседа прошла в дружеской обстановке. Первый секретарь обкома КПСС рассказал гостям о том, как трудящиеся Воронежской области под руководством партийных организаций претворяют в жизнь решения XXV съезда КПСС, о ходе социалистического соревнования за достойную встречу предстоящего XXVI съезда партии.

Вчера же правительственная делегация Социалистической Республики Сербии отбыла из Воронежа.

На снимке: встреча делегации в Воронежском аэропорту.

Фото **М. Евстратова.**

МОЛОКО: ДОРОГ КАЖДЫЙ ДЕНЬ

Называем результаты соревнующихся районов

Оперативная информация областного управления сельского хозяйства на 25 сентября 1980 года. В первой колонке — суточный надой от коровы в килограммах, во второй — товарность ферм в процентах.

Калачеевский	8,4	95	Новоусманский	7,3	93
Таловский	6,7	92	Верхнехавский	6,1	91
Богучарский	8,2	96	Грибановский	7,1	92
Кантемировский	7,8	98	Терновский	5,9	98
Воробьевский	7,7	96	Лискинский	6,8	95
Новохоперский	6,1	95	Бобровский	6,5	97
Острогожский	7,7	93	Панинский	6,6	94
Репьевский	6,5	97	Каширский	6,6	92
Каменский	7,7	95	Поворинский	6,6	98
Подгоренский	7,0	97	Борисоглебский	6,0	94
Петропавловский	7,6	96	Рамонский	6,3	94
Верхнемамонский	7,5	90	Семилукский	6,3	93
Ольховатский	7,6	96	Аннинский	6,2	92
Россошанский	7,0	96	Эртильский	6,0	96
Бутурлиновский	7,3	95	Нижнедевицкий	5,8	95
Павловский	7,0	97	Хохольский	5,8	95
			По области	6,9	95

ИДУТ последние дни сентября — решающие для выполнения областью девятимесячного плана заготовок молока. Продуктивность коров, жирность молока, товарность ферм — определяющие факторы осуществления этой задачи.

Завершив задание, калачеевцы удерживают суточные надои на высоком уровне, чего нельзя сказать о Таловском районе, где заметно снизилась продуктивность коров. При попустительстве инспекций по заготовкам и органов народного контроля транжирят молоко направо и налево хозяйства Верхнемамонского и Грибановского районов, находящиеся еще в долгу перед государством.

Недостаточная товарность ферм вызвана не только расходованием значительной части продукции внутри хозяйств, но и задержками с ее транспортировкой. Допускать таких фактов нельзя. Есть также необходимость повысить жирность и сортность молока, усилить его закупки в индивидуальном секторе.

Выполнить план —дело чести каждого коллектива.

СЕССИЯ ВОРОНЕЖСКОГО ГОРОДСКОГО СОВЕТА НАРОДНЫХ ДЕПУТАТОВ

Исполнительный комитет Воронежского городского Совета народных депутатов доводит до сведения депутатов городского Совета, что 13 октября 1980 года в 14 часов в Доме политического просвещения обкома КПСС (ул. Плехановская, 10-а) состоится третья сессия городского Совета народных депутатов XVII созыва.

На рассмотрение сессии вносится отчет о работе исполнительного комитета городского Совета народных депутатов.

ДРУЖНЫЙ КОЛЛЕКТИВ

Широко развернулось соревнование под девизом «XXVI съезду КПСС — двадцать шесть ударных недель» на молочнотоварной ферме № 3 колхоза имени Димитрова Грибановского района, где заведующим Василий Васильевич Наумов. За счет хорошего кормления и ухода за симменталками доярки и скотники получают от каждой коровы 8—9 килограммов молока в конце сентября.

Наивысших результатов по ферме добились депутат Нижнекарачанского сельского Совета народных депутатов, мастер машинного доения коров Мария Степановна Буравлева и Валентина Антоновна Петухова. От каждой коровы они надаивают по 10 килограммов молока.

Коллектив фермы ежедневно продает государству 53—55 центнеров первосортного молока, успешно справляется с девятимесячным заданием. Успеху животноводов фермы во многом способствует плодотворная политико-массовая работа.

В. КРЯКОВ,
секретарь парткома колхоза.

ПЕРЕД НАЧАЛОМ УЧЕБЫ

1 октября начинается учебный год в системе политического и экономического образования. В канун этого события в партийных организациях области прошел День пропагандиста, на котором были подведены итоги минувшего учебного года и намечены задачи на предстоящий учебный год.

* * *

Во Дворце культуры им. К. Маркса состоялось собрание пропагандистов Центрального района. Перед участниками собрания выступил второй секретарь райкома КПСС А. Ф. Сафонов. Отметив размах социалистического соревнования за достойную встречу XXVI съезда партии, он указал на ведущую роль в нем слушателей системы политического и экономического образования. Именно они в районе выступили инициаторами вахты «XXVI съезду партии — 26 ударных недель». Многие из них досрочно выполнили пятилетку, деятельно участвуют в рационализации и изобретательстве. Задача дальнейшего упрочения связи обучения с жизнью и впредь остается важнейшей для руководителей кружков и семинаров.

Доцент университета В. М. Искра прочитал лекцию «Коммунистическая партия — ум, честь и совесть нашей эпохи». Доцент Б. Я. Табачников выступил с лекцией «Внешнеполитическая деятельность КПСС и Советского государства».

А. Ф. Сафонов от имени райкома КПСС вручил почетные грамоты М. Д. Калинину, С. С. Назарову, В. А. Федосову, В. И. Тарышкиной и другим пропагандистам.

* * *

Перед пропагандистами парторганизации Воронежского авиационного завода выступил секретарь парткома В. В. Зыков. Проанализировав итоги минувшего учебного года, он подробно остановился на задачах системы политического и экономического образования в новом учебном году. Лектор университета марксизма - ленинизма Л. К. Купчихин дал методические советы по темам первых занятий.

Большая группа пропагандистов была отмечена почетными грамотами. В их числе начальник технического бюро В. А. Варганов, начальник ПТК В. С. Щерба, старшие мастера Б. И. Бутенко, Н. Ф. Буслов и другие руководители школ, кружков и семинаров политического и экономического образования.

* * *

Имена пропагандистов З. С. Живоглазовой из парторганизации колхоза «Давыдовский», А. Д. Никодимова из парторганизации совхоза «Лискинский» и других активистов идеологической работы не раз звучали на собрании, которое в День пропагандиста провел Георгиу - Дежский горком КПСС. Участники собрания прослушали лекцию «Коммунистическая партия—ум, честь и совесть нашей эпохи», которую прочитал заведующий отделом пропаганды горкома В. А. Тихонов, лекцию о международном положении, которую прочитал лектор общества «Знание» Ю. Ш. Зельцер. С анализом работы школ, кружков и семинаров системы партийного и экономического образования выступил заведующий кабинетом политического просвещения горкома партии С. Г. Шепелев. В заключение группе пропагандистов были вручены почетные грамоты.

* * *

С лекциями перед пропагандистами Бобровского района выступили секретарь райкома И. И. Журихин и старший преподаватель Воронежского мединститута М. П. Ситник. Заведующий отделом пропаганды и агитации районного комитета партии В. В. Нестеров рассказал о задачах партийной пропаганды в новом учебном году. Главному агроному колхоза «Россия» Л. И. Козлову, сотруднице племптицесовхоза «Большевик» В. С. Латышевой, преподавательнице Хреновского лесхоза - техникума Л. К. Яценко и другим пропагандистам были вручены почетные грамоты и подарки.

НРАВСТВЕННЫЙ ДОЛГ КОММУНИСТА

ДОРОГИ К СЕБЕ

ОЧЕРК

Ярко-оранжевый ободок солнца, словно огромный поплавок, нырнул в речную излучину, и тихие сумерки спустились над прибрежной окраиной Россоши. Запахи созревающей антоновки, некошеной полыни, настоенной на крутом черноземе, прозрачные невесомые паутинки бабьего лета—эта извечная, но каждый раз по-новому звучащая осенняя мелодия подступила на расстояние сердца.

В такие минуты просторней мыслям, ясней воспоминаниям. А судьба у моего собеседника поистине яркая и стремительная. Спроси у любого железнодорожника Россоши про Андрея Васильевича Дегтярева и непременно услышишь: «Ну как же не знать, это же первопроходец тогдашнего пятисотенного, а нынешнего тысячного движения. Еще в сороковые годы орденом Ленина страна наградила его за трудовую доблесть».

...Поя старой развесистой яблоней, на уютной, крепко сбитой, деревянной скамейке мы беседуем час, другой, третий. Поистине завидная память у Андрея Васильевича, хотя седьмой десяток «разменял».

— Проснусь раным-рано на зорьке, выйду в сад послушать, как дальние поезда промеж собой разговаривают — и словно заново жить начинаю. А какие машинисты их водят! Вот, к примеру, Петро Друзь. Можно сказать, академик в нашем деле.

Петр Кондратьевич Друзь чем-то похож на Андрея Васильевича. Правда, годами помоложе и чуть пониже ростом. А главное их сходство — отношение к своей профессии.

Трудное военное детство выпало на долю Петра Друзя. Старший брат погиб, защищая Волгу, отец воевал под Ростовом. А сам он мальчишкой сел за рычаги трактора, чтобы сеять да убирать тот самый хлеб, краюшка которого поровну делилась на всю семью. Бывало, что до первых звезд не сходил с трактора и засыпал на промасленном ватнике прямо в борозде.

И, наверное, тогда в тяжелую для страны годину, Петр Друзь скорее почувствовал сердцем, чем до конца понял разумом, что жить по совести — значит делать только добро для людей.

Как-то в районном клубе смотрел фильм «Аринка», старый, еще довоенный. Уж так ему понравился один из героев картины Костя-кочегар, веселый, работящий, озорной! И мелодия фильма тоже крепко запомнилась — «Больше всех я знаю песен, лучше всех даю я пар...»

В шестнадцать с половиной лет стал кочегаром. И поныне он помнит этот паровоз «ЭУ-714-16» и своего первого машиниста Семена Нефедовича Фисенко. По трое суток кряду не покидали они паровоз, вели к линии фронта эшелоны с воинской техникой, а обратным рейсом — все больше санитарные теплушки. На коротких остановках из солдатского котелка ели солдатскую кашу, запивая ее кипятком из большого медного чайника.

Взрослел Друзь, набирался ума... Повел самостоятельно поезд. Да так повел, что даже видавшие виды машинисты дивились смекалке, ловкости, напористости парня. Чуть пониже смотрового окна, на бронзовой планке была вычеканена цифра — «500». Машинист-пятисотник было тогда самым почетным званием для тех, кто стоял за правым крылом локомотива. Вот тогда-то и сошлись в одну дороги двух моих собеседников — Дегтярева и Друзя. Сошлись, чтобы открыть широкий простор новому, еще более уверенному, шагу по пути высоких скоростей и весомых грузов — тысячному движению.

Это было боевое соревнование. Вчерашний рекорд машиниста Анатолия Карманова становился сегодняшней нормой Александра Гордобаева. А день-два спустя гордобаевские скорые километры перекрывал ударным маршрутом Петр Друзь. Его фамилия то и дело сверкала в «молниях», чтобы прогреметь трудовой славой на магистрали.

И все-таки высокая скорость сама по себе не самоцель. Об этом на открытом партийном собрании обстоятельно говорил Петр Кондратьевич.

— В конечном счете, мы своими локомотивами везем не просто вагоны, а народнохозяйственное добро. Я говорю это к тому, что мы должны непременно сочетать высокие скорости и весомые грузы.

Такой принцип всегда был и остается рабочей позицией Друзя. Он любит тяжеловесы, любит чувствовать за своей спиной три, а то и четыре тысячи тонн. Это и есть для Петра Кондратьевича самая интересная работа...

Говорят, что машиниста учит дорога. Так-то это так, и все же в любом пути обязательно кто-то должен быть ведущим, а кто-то ведомым. И когда речь заходит о ведущем, то в россошанском локомотивном депо обязательно назовут машиниста Друзя. Когда он проводит уроки школы передового опыта, то в слушателях недостатка не бывает. Петр Кондратьевич не будет многословить, не станет говорить вокруг да около. Где, на чем машинист может экономить электроэнергию? Сначала приведет экономический расчет, потом подкрепит его анализом своего же рейса и непременно попросит слушателей дополнить свой рассказ конкретными выводами и доводами. Ну, а если эти доводы-выводы малоубедительны, предложит машинисту: «Через день-другой поедем в рейс. Там, в кабине локомотива, оно виднее». И научит, непременно научит!

За эту науку всегда благодарны ему и Юрий Соболев, и Василий Тютюнников, и другие локомотивщики.

Я встречал, и не один раз, таких машинистов-наставников: научил парня водить поезда, определил ему место в рабочем строю и — в добрый путь!.. Вроде бы все верно.

— Все, да не все, — размышляет почетный железнодорожник Петр Кондратьевич Друзь. — Ведь мы готовим человека не просто к труду, но прежде всего к жизни. Кабина локомотива — еще не все. А за ней — вон какой просторный мир! Воспитать активную гражданскую позицию, открыть в его характере все лучшее и подчинить это лучшее заботам магистрали — вот к чему надо стремиться.

Друзь — добрый, но не добренький, щедрый, но не расточительный. И уж очень нетерпим ко всему тому, что сдерживает бег поездов.

Почему за последнее время в движении машинистов-тысячников наметился некоторый спад? Этот вопрос он задал недавно на большом совещании в отделении дороги, где присутствовали диспетчеры, группа машинистов-новаторов, партийный актив узла. И тут же попытался ответить сам.

— Диспетчер и машинист — это по существу две сильные ладони одного транспортного организма. Но зачастую между этими ладонями — дистанция огромного размера. Возьмем, к примеру, обязательства коллектива диспетчеров и сравним их с нашими. Практически в них нет даже схожих пунктов соревнования. Отсюда, сами понимаете, — «Когда в товарищах согласья нет...». А дальше все, как в той известной басне. Короче говоря, пока у нас не будет настоящей рабочей дружбы, слаженности, высокой коллективной ответственности за каждый рейс, за каждую минуту пятилетки, мы будем оставаться в большом долгу перед своей дорогой.

Это принципиальное соображение коммуниста Друзя послужило серьезным поводом для того, чтобы вписать его в повестку дня заседания партийного комитета Георгиу-Дежского узла.

Скажем прямо: дела улучшились. И все-таки на полигоне скоростного тысячного движения еще множество барьеров.

Это только с виду Петр Кондратьевич сдержанный, скупой на слова. Но эта сдержанность — скорее от собранности характера, от нежелания «зря пар разводить», как иногда любит выражаться он. А послушал бы, как Друзь беседует в подшефной средней школе с мальчишками, девчонками! Вопросов к нему — хоть отбавляй. Что ни встреча — то чуть ли не пресс-конференция.

— Скажите, а на каких видах транспортной техники вы можете работать?

— Практически на всех.

— А это верно, что вы однажды ликвидировали пожар на электровозе и привели поезд на станцию?

— Было такое.

— Если б вы не стали машинистом, какую профессию избрали?

— Все ту же.

— А каковы ваши планы на будущее?

Планов у него много, и все они, стык к стыку, связаны со своей магистралью. Высоки обязательства Петра Кондратьевича, принятые в честь XXVI съезда ленинской партии. Вот некоторые из них: выполнить план перевозок на два дня ранее намеченного, провести ко дню открытия съезда 15 тяжеловесных поездов, из них два за счет экономии топливо - энергетических ресурсов. Внести в фонд бережливости 10 тысяч тонн киловат-часов электроэнергии.

И что ни день, что ни рейс — многозвучней поступь поездов, значимей сделанное. И за каждым светофором — радость новизны жизни.

Гр. ШИФРИН.

На снимке: ударник коммунистического труда, кавалер орденов Ленина и «Знак Почета» машинист-тысячник П. К. Друзь.

Фото С. Киселева.

Сегодня — День машиностроителя

СОЗДАТЕЛИ УНИКАЛЬНОЙ ТЕХНИКИ

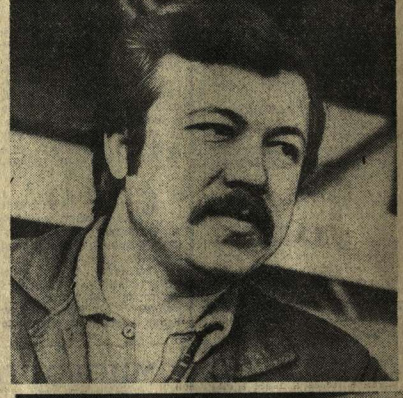

Сегодня — профессиональный праздник машиностроителей. Тех, чей разум и трудолюбивые руки создают современную, надежную технику, кто производит тракторы и автомобили, прессы и молоты, комбайны и поточные линии.

В одном ряду с огромной армией машиностроителей страны стоят и воронежские прессостроители. Доброе имя у них. Коллектив Воронежского ордена Ленина завода тяжелых механических прессов поставляет свою продукцию на многие крупнейшие заводы страны, наше уникальное оборудование покупают более 30 зарубежных государств.

В эти дни идет отгрузка за рубеж уникального пресса усилием 2,5 тысячи тонн-сил для горячей штамповки широкой номенклатуры изделий. Готовится для отправки заказчиям комплекс оборудования для изготовления так нужных стране рельсовых подкладок.

Много высокопроизводительной техники выходит из стен предприятия.

Немало сделано коллективом завода. Но достигнутое — не предел. Делом отвечая на приветственное письмо Леонида Ильича Брежнева рабочим, инженерно - техническим работникам и служащим Ивановского станкостроительного производственного объединения имени 50-летия СССР и Воронежского производственного объединения по выпуску тяжелых механических прессов, стремясь достойно встретить XXVI съезд партии, коллектив предприятия широко развернул соревнование за досрочное выполнение заданий пятилетки.

С хорошей инициативой выступила возглавляемая А. М. Шишкиным бригада электрослесарей, решившая двухмесячный план 1981 года завершить ко дню открытия съезда партии. Слова инициаторов почина не расходятся с делом.

На снимках: один из правофланговых предсъездовского социалистического соревнования электрослесарь Г. В. Тихонов (снимок вверху). Бригадир А. М. Шишкин (слева), рабочие М. С. Лыков, Е. С. Гореликов, Б. Р. Небольсин обсуждают план предстоящей работы.

Фото **В. Майорова.**

ЗАВОДСКАЯ ВЫСТАВКА

На автоплощадке на улице Варейкиса прошел творческий отчет коллективов деревообрабатывающего цеха и технологического отдела производственного объединения «Электросигнал». Здесь была организована выставка продукции, выпускаемой электросигнальцами, — телевизорами, радиостанций для народного хозяйства. Специалисты отвечали на вопросы посетителей, давали консультации по интересующим их профессиям, которым можно обучиться на предприятии.

С трудовыми и общественными делами цеха и отдела познакомили посетителей заместитель начальника В. П. Щербинин и зам. начальника отдела М. В. Маваев. В частности, В. П. Щербинин, рассказывая о том, что представляет собой деревообрабатывающий цех, какую продукцию он выпускает, отметил, что в настоящее время в цехе проведена большая реконструкция, введена в строй комната психологической разгрузки, модернизирована подвесная дорога на участке глянцовки, внедрен техпроцесс оклейки кромок книжной полки.

Хорошие условия труда, умелая организация производства дали возможность коллективу цеха в нынешнем году шесть раз занимать красные места во внутризаводском социалистическом соревновании.

М. СЫСОЕВА.

• ПРОФЕССИОНАЛЬНАЯ ОРИЕНТАЦИЯ

В нашей области шестнадцать станций юных техников, множество клубов и кружков технического творчества, где занимается около сорока тысяч школьников. Среди ребят есть и такие, которые не просто конструируют те или иные модели, а подходят к делу с творческим огоньком, вносят свои рационализаторские предложения, порой даже являются авторами изобретений.

Наш корреспондент встретился с директором областной станции юных техников, отличником народного просвещения, лауреатом научно - технического творчества молодежи Иваном Ефимовичем КАРЦЕВЫМ и попросил его подробнее рассказать о рационализаторстве и изобретательстве в техническом творчестве юных.

АВТОР—ШКОЛЬНИК

— Техническое творчество юных, — сказал И. Е. Карцев, — это не только разумная занятость, развитие определенных навыков и способностей, умение воплощать в металле и дереве свою фантазию, но это большие педагогические, психологические, философские и социологические проблемы. Это в конечном счете вопрос государственного значения. И не случайно в постановлении Пленума ВЦСПС «О техническом творчестве молодежи» от 30 октября 1968 года сказано: «В целях широкого развития технического творчества среди детей и подростков создать при клубах, домах и дворцах культуры, домах техники НТО детские кружки технического творчества, клубы юных техников. Широко привлекать для работы с детьми и подростками инженерно - технических работников, квалифицированных рабочих, изобретателей, рационализаторов, студентов старших курсов вузов, а также заслуженных мастеров и новаторов производства, ушедших на пенсию».

Высшей ступенью технического творчества юных является рационализаторство и изобретательство. Конечно, здесь необходимо сделать оговорку. Рационализация и изобретательство у ребят несколько отличны от этих видов технического творчества у взрослых. Если у взрослых изобретением признаются отличающиеся существенной новизной решения технических заданий в любой отрасли народного хозяйства, дающие положительный эффект, то современное детское изобретательство (можно ли от школьника, у которого не так велик запас специальных знаний, требовать всего этого?) носит характер учебно-производственного эксперимента. Его цель — учебная, содержание — производственное, характер — исследовательский, экспериментальный.

— Скажите, пожалуйста, когда создана первичная организация юных рационализаторов на областной станции юных техников?

— Юные рационализаторы были на нашей станции со дня ее основания в 1959 году, но их работа не носила целенаправленного, организованного характера.

Девять лет назад на нашей станции побывал председатель областного совета ВОИР В. И. Фурсов, осмотрел экспонаты постоянно действующей выставки и остался весьма доволен. Особенно ему понравились оригинальной конструкции гидростат для управления моделью подводной лодки, изготовленный Сергеем Карповым, приспособление для горячей штамповки различных корпусов из оргстекла, изготовленное Алексеем Ивановым, приспособление для определения величины силы тяги винта моделей кораблей, сделанное Николаем Забелиным. Уходя с выставки, В. И. Фурсов заметил: «А ведь среди ваших кружковцев есть толковые, самостоятельно думающие ребята! Хорошо было бы объединить их в первичную организацию ВОИР, которая стала бы одним из стимулов повышения качества и культуры детского технического творчества».

Предложение было неожиданным для нас, педагогов, но оно нам понравилось. Через две недели на нашей станции уже начала действовать новая, до сих пор невиданная в жизни ребят, организация юных умельцев.

В числе первых рационализаторов, кроме тех, что уже были названы мною, стали Юрий Щелоковников из судомодельной лаборатории, Александр Телешов из лаборатории электроники, Юрий Строков и Сергей Лактюхов из радиолаборатории, Валерий Кондратьев из авиалаборатории.

Члены ВОИР разработали тематику рацпредложений и объявили конкурс на «внедрение» в жизнь лучшего рацпредложения.

Создание на нашей станции первичной организации ВОИР внесло много интересного в жизнь детского коллектива станции, значительно повысило активность кружковцев.

Совет юных техников, как орган самоуправления, взял на прицел работу юных рационализаторов, всячески оказывал помощь и содействие в реальном воплощении взятых ими на себя обязательств.

Однако не всегда все было гладко, на пути творческой работы встречались неожиданные трудности и огорчения, одни из них объективного, другие субъективного характера. Здесь юным воировцам всегда помогали их старшие наставники — руководители лаборатории.

— Иван Ефимович, можно ли воировское движение школьников истолковывать как самоцель, как воспитание особо одаренных мастеров технического творчества?

— Конечно, нет. Это было бы в корне неверно. Нашему обществу нужны не мастера-одиночки, а целые творческие коллективы. Мы решили успехи ребят-воировцев предавать широкой гласности, во-первых, на педсовете. Во-вторых, большую роль сыграла разработанная коллективом облСЮТ новая форма технической пропаганды среди кружковцев — торжественная линейка юных воировцев, на которую мы приглашаем не только своих кружковцев, но и ребят из городских и сельских школ.

Вот как прошла одна из таких линеек. С утра на станции оживление. В зале на столах установлены новые экспонаты, рацусовершенствования.

В назначенное время за столом жюри занимают места инструктор обкома ВЛКСМ, директора школ №№ 20 и 62, работники облСЮТ.

Первое слово предоставляется активному рационализатору радиолаборатории Юрию Строкову, ученику 10-го класса средней школы № 62. Юрий разработал схему и по ней изготовил ламповый радиоузел выходной мощностью 25 ватт. В течение нескольких минут Юра так овладел аудиторией, что кое-кто из ребят, образно говоря, забыл о своем земном существовании.

Защита давно окончена, а ребята продолжают ему громко аплодировать. Посыпались вопросы, и на все Юра ответил.

Вторым выступил Валерий Кондратьев. Он рассказал и продемонстрировал три оригинальных приспособления, применяемых в авиамоделизме.

Большой интерес у ребят вызвало сообщение Вячеслава Трухачева (лаборатория электроники) о приставке к роботу светолокатора.

Сергей Лактюхов успешно защитил уникальные приборы по физике, демонстрирующие образование контура электромагнитных колебаний.

Всего выступило двенадцать юных рационализаторов. В заключение жюри наградило юных умельцев памятными подарками и почетными грамотами.

— Что представляет собой первичная воировская организация на станции юных техников в настоящее время?

— В настоящее время первичная организация юных рационализаторов объединяет сорок два человека, которые работают над интересными, полезными для народного хозяйства заданиями. Для кружковцев организованы постоянно действующие курсы юных рационализаторов и изобретателей. Занятия на этих курсах проводят председатель областного совета ВОИР В. И. Фурсов, заслуженный рационализатор РСФСР В. И. Строков. После окончания курсов слушатели сдают зачет.

Наши кружковцы являются участниками традиционных областных научно - технических конференций, проходящих под девизом: «Думай, твори, дерзай!», Всероссийских слетов юных рационализаторов и конструкторов по радиотехнике, автоматике и телемеханике. Так, на одном из недавних Всероссийских слетов наша делегация за грамотный подход к техническому решению уникальных конструкций была удостоена звания лауреата.

И еще одна деталь. Первичные юношеские организации ВОИР получают все большее распространение в нашей области. Они созданы на Бориглебской, Георгиу-Дежской, Семилукской, Воронежской № 1 городских станциях.

Творчество юных воировцев является конкретной формой профессионально - ориентационной работы. И мне думается, что недалек тот день, когда первичные организации юных умельцев будут созданы в каждой школе и внешкольном учреждении Воронежской области.

Интервью берет рабкор

ЗАБОТА О ТРУЖЕНИКАХ СЕЛА

С каждым годом улучшаются бытовые условия жителей нашего района. Ушли в прошлое примусы и керогазы, их заменили современные газовые приборы, облегчившие труд домохозяек. Конечно, не сразу удалось отказаться от керогазов. Были трудности.

Я встретился с главным инженером треста «Ольшанскарайгаз» Сергеем Алексеевичем Баровым и попросил его рассказать о том, как развивалось газовое хозяйство, как улучшилось обслуживание тружеников района за последние годы.

— В 1976 году мы еще не могли удовлетворить потребности жителей района в газе, — отметил он. — Из-за нехватки транспорта баллоны с газом доставлялись из Воронежа на необорудованной автомашине. Обслуживающий персонал тогда состоял из шести человек. Газовый участок располагал одной автомашиной и складом на 200 баллонов. В 1976 году в районе насчитывалось 1870 газовых плит, в год мы реализовали 180 тонн газа. Это улучшало бытовые условия людей, но еще не удовлетворяло полностью их потребности. Жители получали баллоны с газом в порядке живой очереди: кто раньше пришел, тот раньше взял, а кто опоздал — тому могло и не хватить.

Сейчас в тресте работают 40 человек. Созданы службы: аварийно-диспетчерская, внутридомовая, служба по доставке газа, Аварийно-диспетчерская — круглосуточное дежурство, выполнение аварийных заявок абонентов. Внутридомовая ведет текущие ремонты газовых приборов, их планово-предупредительное и профилактическое обслуживание. Служба по доставке газа выполняет заявки жителей: в кратчайший срок подвозит баллоны с топливом на квартиры.

Теперь мы располагаем восемью автомашинами, в том числе и специальными для перевозки баллонов, построен склад для хранения 500 баллонов, строится еще один на 1000 баллонов и газонаполнительная станция. Хотя в районе сейчас насчитывается 7200 газовых плит (газифицировано 80 процентов квартир), и расход газа увеличился до 900 тонн в год, в нынешнем году к нам не поступило ни одной жалобы на нехватку газа или на его неоперативную доставку.

У нас в тресте работают грамотные специалисты, имеющие высшее и среднетехническое образование. При аварийно-диспетчерской службе создан технический кабинет, где жители райцентра получают инструктаж по правилам безопасности пользования газовыми приборами.

Хорошим специалистом зарекомендовал себя мастер Владимир Иванович Маринин. За высокие показатели в труде он награжден знаком Победитель социалистического соревнования 1979 года.

Интервью взял **А. Бордюгов**, рабкор. р. п. Ольховатка.

«Коммуна» выступила. Что сделано?

«НЕ ДОРОГИ—БОЛОТО...»

О плохом благоустройстве улицы 40 лет Октября в селе Чигорак Борисоглебского района рассказывалось в заметке, опубликованной в «Коммуне».

По сообщению председателя Борисоглебского райисполкома В. В. Балабаева, на данной улице действительно нет твердого покрытия тротуаров и проезжей части, поэтому в период распутицы и длительных дождей проезд по ней затруднен.

Колхоз «Память Ленина» имеет проектно-сметную документацию на асфальтированную дорогу по улице 40 лет Октября. Планом предусматривается производство работ по благоустройству этой улицы в 1981 году.

«В НАШЕМ ПАРКЕ СТАРОМ»

Под таким заголовком в «Коммуне» № 155 был опубликован рейдовый материал проверки состояния мест отдыха воронежцев, в частности Центрального парка культуры и отдыха.

Ответ на критическое выступление газеты прислал начальник отдела внутренних дел Центрального района Ю. И. Королев. Он сообщает, что критика в адрес сотрудников милиции признана правильной. Руководством отдела приняты меры по борьбе с пьянством и хулиганством на территории парка.

ТОГДА, В ВОСЕМНАДЦАТОМ...

Как были открыты первые советские памятники А. В. Кольцову и И. С. Никитину

Приближаются очередные Кольцовско-Никитинские для литературы в Воронежской области, которые по сложившейся традиции проводятся в первую декаду октября. В рамках этого интереснейшего культурного начинания проводятся многообразные мероприятия, призванные раскрыть перед читателями лучшие достижения воронежских литературных сил. Особый интерес вызывают к себе, естественно, дорогие для нас имена А. В. Кольцова и И. С. Никитина.

* * *

К КИТАЙГОРОДСКОЙ стене неподалеку от Кремля валом валили москвичи. Радовались: наконец-то памятников удостаиваются не царя и придворная камарилья, а народные поэты. В толпе то и дело звучали стихи Кольцова и Никитина, чьи монументы должны были открыть в этот воскресный день 3 ноября 1918 года.

Совет Народных Комиссаров Российской Республики под руководством Владимира Ильича Ленина за три месяца до того утвердил список писателей, заслуги которых перед трудящимся человечеством новая власть решила отметить установлением памятников. Восемнадцатым в этом списке, открывающемся фамилией Л. Н. Толстого, шел Иван Саввович Никитин, двадцатым — Алексей Васильевич Кольцов.

Страна переживала тяжелейшее время. Еще гремела кровавая битва с защитниками старого режима, вокруг свирепствовала разруха. Об отливке памятников из бронзы не могло быть и речи. Решили ваять их из гипса и в таком виде устанавливать, а потом, когда откроются большие возможности, заменить бронзовыми и гранитными.

...И вот наступил торжественный день открытия. У Китайгородской стены собрались многочисленные депутации рабочих и служащих. Построены воинские части. Пробуют инструменты оркестранты. Шныряют шустрые репортеры.

В сторонке скромно стоят скульпторы А. П. Блажеевич — автор памятника Никитину и С. Ф. Сырейщиков, изваявший Кольцова. Как писал потом корреспондент «Известий»: «Они, видимо, волнуются, ожидая минуты, когда их творения предстанут на суд народа».

Над головами рабочих колышутся красные знамена. В руках учащихся единой трудовой школы, сменившей прежнюю систему обучения и воспитания, — многочисленные венки с надписями: «Певцу народной печали Кольцову», «Певцу народной бедноты Никитину» и другими.

На импровизированную трибуну поднимается член первого в мире Советского правительства. Он провозглашает краткую речь, в которой, в частности, отмечает:

«Кольцов не был борцом, но в своих стихотворениях он воспел народное страдание, и мы ставим ему памятник, чтобы каждый пролетарий, проходя мимо, знал, что велико было страдание нашего народа, но велики были и песни его».

Представитель отдела народного просвещения Московского Совета как бы продолжал речь предыдущего оратора:

«Не случайно, что мы открываем сразу два памятника — Кольцову и Никитину. Эти поэты связаны общей судьбой: оба вышли из мещанской среды, оба стремились к свету и погибли. Слова Никитина «Жизнь одинокая, жизнь бесприютная» мог применить к себе и Кольцов. Оба они жили в самое тяжелое время самодержавия гнета».

Спадают белые покрывала, и глазам присутствующих на торжестве предстают погруженный в грустную думу Кольцов и печально всматривающийся в даль Никитин. Анатолий Васильевич Луначарский позже вспомнит эти памятники и скажет, что возведенный Никитину был «лучше других».

Когда смолкает оркестр, раздается резкий, но немного глуховатый голос Сергея Есенина. Он говорит о великих предшественниках нового поколения поэтов, об их заветах, о необходимости воспеть время свершения чаяний и Кольцова, и Никитина.

От суриковского кружка поэтов, существовавшего тогда в Москве, выступил Серафим Фомин. «Не гуртовал я скот рогатый по воле строгого отца, но по природе — я оратай с душой Кольцова-близнеца», — читал он строчки своего стихотворения.

Протекли годы. Силы природы разрушили памятники, установленные молодой Советской властью лучшим людям прошлого. Вместо них со временем встали бронзовые и гранитные. Но память об одном из первых крупных мероприятий, вошедших в ленинский план «монументальной пропаганды», никогда не забудется, как вечно вещее слово тех, кому в грозном 1918 году были открыты монументы.

Григорий ЗЛЕНКО.

ЮБИЛЕЙ НАРОДНОГО ХУДОЖНИКА

МОСКВА. В сентябре исполняется 80 лет со дня рождения Бориса Ефимовича Ефимова, известного советского графика, народного художника СССР.

Многие десятилетия — в годы первых пятилеток, в годы Великой Отечественной войны и в мирное послевоенное время — верно служит народу «боевой карандаш» талантливого карикатуриста Бориса Ефимова, разящий врагов страны социализма.

НА СНИМКЕ: Б. Е. Ефимов.

Фото В. Савостьянова. (Фотохроника ТАСС).

Г. Лутков

В ОТМЕРЕННЫЕ НА ЗЕМЛЕ ГОДА

Утенка утащила щука.
Тревога в камышах,
тревога!
На воду солнечную щурясь,
Бубнит тепло
паромщик щуплый:
— Как люди за детям!
Ей-богу!
Как люди...
А чего ж? Как люди!
Ребенок — и в перо ребенок.
И тонконогий жеребенок —
Ребенок. Было так и будет.
Оно всегда в соседстве
с риском,
Самозабвенное в беде.
Пронзительное материнство
В земле, на небе и в воде.

* * *

Отстоялся закат. На дне —
Густо красный, повыше —
светлый.
В нем застыли черные ветви.
Недвижимые, в полусне.
Сон еще впереди, и темень —
Впереди. А пока вот так.
Очертанья теряют тени.
Поутих за селом большак.
День все то, что было,
утонет,
На столбе он звезду зажег.
И шуршит в малинник ежик,
И стучит вдалеке движок.

* * *

Пруд, как корыто земляное.
В нем не шелохнется вода.
Истома пасмурного зноя.
Дождь близко, он идет сюда.
Он обстоятельно,
он медленно
Захмуривает все вокруг.
Он ни одной не сделал
истины,
И пылен лист,
и воздух сух.
Но вот шумной густой
и сочный
Прошел к воде над ивняком.
И каждая дождинка — точка,
Вмиг отведенная кружком.
И заблестел кустарник
тощий,
И влажный свет
на лепестках.
И пруд весь в точках,
в точках,
в точках,
В кружках, в кружках,
в кружках, в кружках!

* * *

Нет худа без добра,
как говорится,
И в селах
черноземной стороны
В татарники прячутся
на отдых птицы,
Колючками его защищены.
Пусть он за то
во здравии пребудет
В отмеренных на земле года.
Его клянут, выкашивают
люди
Он им — помеха,
птицам — никогда.
Всему шипастому
на свете родствен,
Он колючую историю ведет.
Сюда разбойный кот
не доберется,
И лошадь,
и корова не войдет.
Приводит птиц в татарник
жизни линия,
Здесь, как и в поднебесьи,
не робей.
Смотри: из чащи,
поверху малиновой,
Взлетает вертикально
воробей.

* * *

Сам себя возьми
да порадуй.
Мы ж к себе не часто добры.
На под бросил дерюжку
порядок!
Только так спасусь от жары.
Дверь открыта.
Сирень дремотная.
Будто в речке лену я тут.
Никакие кровати модные
В конкуренцию не идут!
Крынка...
велосипедная камера...
С длинной ручкой
сковорода...
Связки трав...
И еще канал-то
очень нужная ерунда.
За порогом
все в пекле мается,
А со мной сама благодать.
И хорошее вспоминается,
А плохое что ж вспоминать?

НОВЫЕ КНИГИ

СЛАГАЕМЫЕ ТАЛАНТА

В каждой хорошей книге есть подтекст — тот глубинный пласт, который можно обнаружить только при внимательном чтении. Подтекст раздвигает границы повествования, позволяет читателю провести параллель, увидеть схожесть между судьбой данного литературного персонажа и кем-то другим, реальным или созданным писательской фантазией.

В НЕДАВНО вышедшей в Центрально - Черноземном издательстве книге В. Кораблинова «Браво, Дуров!» чувствуется глубинный пласт авторских наблюдений над жизнью, размышлений над судьбой художника. Главный ее герой — Анатолий Дуров — натура увлекающаяся, пламенная. Чем-то он напоминает другого великого артиста — Федора Шаляпина. Кажется, что Дурову все дается легко, что он не знает мук творчества, что грозное слово «кризис» никогда не коснется этого любимца публики, баловня судьбы, человека дерзостной смелости. А в том, что он смел до безрассудства, читатель убеждается на многих примерах.

В Испании коррида? К Дурову в цирк публика не пойдет? Не бывать этому! Он, Дуров, заставит темпераментных испанцев позабыть корриду ради корриды; но в роли тореадора выступит он. Анатолий Дуров. В следующий раз, гастролируя в Германии, он зло высмеет кайзера Вильгельма, за что и будет препровожден в Маобитскую тюрьму. Много раз будет испытывать судьбу дерзкий смельчак: он одним из первых поднимется в воздух на самолете, он переплывет Ла-Манш.

Дуров по-хорошему жаден к жизни. Кажется, что он коллекционирует не только редкостные, дорогие вещи, но больше — впечатления, которые ему в изобилии дают поездки, гастроли, встречи с публикой и российскими держимордами. Начало и расцвет дуровского искусства были блистательны потому, что он творил ради радости, бешено аплодирующей ему, был выразителем настроений этой демократической публики.

В книге «Браво, Дуров!» В. Кораблинов развивает мысли о вдохновении артиста, о секретах его признания, об умении откликаться на политические события. Дуров живой человек — ярко талантливый и противоречивый, прокладывающий в искусстве новые пути и иногда искренне заблуждающийся.

Дуров — новатор. Он знает требования времени, это позволяет ему ломать штампы, которые губят настоящее искусство. Новаторство Дурова объяснялось тем, что он чутко прислушивался к эпохе, что его искусство было адресовано галерке.

Анатолий Дуров показан В. Кораблиновым как национальный тип художника, ярко и остро чувствовавший все русское, отечественное. Именно национальному калориту русского клоуна аплодировали Париж и Мадрид. Удивительным в натуре Дурова было то, что, несмотря на привязанность к родному, русскому, он был лишен чувства национальной исключительности. Он был в самом высоком смысле интернационалистом, умеющим уважать чужие политические свободы.

Как всякий большой художник, Дуров отличался глубокими знаниями в различных областях искусства: оригинальный клоун, поэт, режиссер, мастер импровизации, любитель музыки. Сила дуровского искусства — в его тесной связи с политикой. Обращая свое искусство к широким демократическим массам, Анатолий Дуров революционизировал сознание масс.

Показав артиста на гребне славы, В. Кораблинов знакомит нас с Дуровым, переживающим творческий кризис. Умирающий Дуров мысленно обращается к разным периодам своей жизни. Экскурсы в детство, страницы начала великой биографии, снова возвращение вспять, воспоминания о триумфах и мучительные раздумья об ошибках. В. Кораблинов подводит читателя к выводу о том, что русская публика является точным барометром для артиста. Галерка не простит никому, даже своему любимцу, ухода от злобы дня. Как Антей непобедим до тех пор, пока стоит на земле, так и художник непобедим, пока в своем искусстве он опирается на вкусы демократического зрителя.

Многомерный, живой характер Дурова — большая удача В. Кораблинова. Еще на одном примере писатель доказал, как богата и талантлива русская натура.

С. ШАМАЕВА,
доцент Воронежского педагогического института.

Писатели России — о себе

Ежегодно в нашей стране издается множество произведений, принадлежащих перу писателей России. Лучшие из них, получившие самую высокую оценку и популярность у читателей, удостаиваются Ленинских и Государственных премий СССР и РСФСР.

Издательство «Современник» продолжает публикацию очерков и статей писателей-лауреатов, в которых каждый из них делится с читателями своими жизненными наблюдениями, пишет о себе и своем времени, размышляет о литературе и ее традициях, вспоминает о друзьях, о встречах на жизненных перекрестках, рассказывает о пройденном пути.

Вышедшие ранее два тома автобиографий российских писателей вызвали в читательском мире и в прессе самый живой интерес. Предлагаемый сборник — третий по счету — знакомит нас с автобиографиями писателей Виктора Астафьева (Государственная премия СССР за книгу «Царь-рыба») и Сергея Воронина (премия имени М. Горького за книгу «Родительский дом»), поэтов Расула Гамзатова (Ленинская премия за сборник стихов «Высокие звезды»), Сергея Наровчатова (премия имени М. Горького за поэму «Василий Буслаев»), Юлии Друниной (премия имени М. Горького за сборник стихов «Не бывает любви несчастливой»).

Сюда же вошли воспоминания уже ушедших из жизни поэта Николая Тихонова, критика и литературоведа Виктора Перцова.

Эта книга с интересом читается, обогащает знакомство с замечательными людьми, являющимися гордостью русской литературы.

Лауреаты России. Автобиографии российских писателей. Книга третья. Издательство «Современник». 1980 г.

ЗАРУБЕЖНАЯ ИНФОРМАЦИЯ

ТАСС и АПН сообщают

В последний час

Решение сената конгресса США

ВАШИНГТОН. (ТАСС). Сенат конгресса США проголосовал за то, чтобы отменить введенные администрацией ограничения на поставки зерна в Советский Союз.

Такое решение было принято сенатом в виде поправки к законопроекту об ассигнованиях для государственного департамента и министерства торговли, которая запрещает расходовать федеральные средства на осуществление эмбарго на поставки зерна в СССР.

Эмбарго на поставки зерна не принесло ожидаемых результатов, заявил, выступая сегодня в сенате, инициатор принятия поправки сенатор Л. Пресслер. Оно не нанесло ущерба Советскому Союзу, сказал он, но зато обошлось американским фермерам в сотни миллионов долларов.

Сенатор Э. Стивенсон подчеркнул, что мировое общественное мнение убедилось в ненадежности Соединенных Штатов как поставщика товаров и услуг. Истинная цена эмбарго, сказал он, — это слабый доллар, хронический внешнеторговый дефицит страны, инфляция и экономический застой в США.

• Социалистическое содружество

СОЗДАЕТСЯ ЗАВОД БУДУЩЕГО

Более 120 лет назад на окраине Праги — в Гостиварже — появился небольшой машиностроительный заводик. Сегодня Гостиварж — один из самых современных районов столицы Чехословакии, застроенный многоэтажными домами, сюда близится метро, а бывший заводик превратился в «ТОС-Гостиварж» — одно из ведущих станкостроительных предприятий страны. Достаточно сказать, что все шлифовальные станки с маркой «Сделано в ЧССР» отсюда родом.

Сейчас «ТОС-Гостиварж» стоит на пороге своего второго рождения: на его базе создается образцовое станкостроительное предприятие. Здесь рождается флагман станкостроительной промышленности Чехословакии, рождается в активном и плодотворном сотрудничестве с советскими специалистами. В разработке проекта образцового предприятия принимали участие специалисты московского Оргстанкинпрома, в цехах уже установлены и действуют станки с числовым программным управлением (ЧПУ) из Витебска, Стерлитамака, Рязани, на заводе специалистами из технического центра советского «Станкоимпорта» создан пункт технического обслуживания.

В свою очередь изделия пражского завода позволят обновить и своевременно парк станков на советских предприятиях. В течение последних лет в СССР было поставлено около тысячи различных шлифовальных станков. В частности, в подмосковном Егорьевске на заводе «Комсомолец» создаются производственные участки, где устанавливаются чехословацкие станки с ЧПУ.

Двумя советскими наградами — орденами «Знак Почета» и Дружбы народов награжден пражский завод за участие в поставках для ВАЗа в Тольятти и за участие в оснащении КамАЗа.

— Сейчас перед коллективом стоит очень сложная задача, — рассказывает директор «ТОС-Гостиварж» Станислав Миташ, — создать в рамках действующего предприятия четыре интегрированных производственных участка с ЧПУ, что полностью изменит облик предприятия. По существу, создается новый завод, завод будущего. Первый этап — создание двух участков — завершится к 1982 году. А первый участок, где установлены четыре советских станка с ЧПУ, мы обязались продемонстрировать делегатам XVI съезда КПЧ весной будущего года.

На заводе хорошо знают и ценят опыт советских коллег, уважительно и с благодарностью вспоминают и рассказывают о совместной работе. На станкостроительных заводах в Рязани и Витебске обучались пражские программисты, электронщики и ремонтники, которые теперь обслуживают советские станки. Высокая степень автоматизации практически устранит ручной труд. Между обрабатывающим центром, который включает в себя около восьмидесяти различных металлообрабатывающих инструментов, и размещенным в рамках участка складом заготовок снует автоматический подносчик. Он по указанию с пульта управления или в соответствии с заложенной программой в срок доставит любую заготовку на обработку. И так же оперативно сдаст готовую деталь.

Такие интегрированные производственные участки уже есть на некоторых чехословацких предприятиях. Пока это — исключение. На пражском заводе это будет правилом.

Александр ЧИБИСОВ.
(АПН).

Прага — Москва.

В НЕСКОЛЬКО СТРОК

● СОФИЯ. Национальные флаги 50 стран взвились на флагштоках перед ярмарочным городком в Пловдиве. В торжественной обстановке XXXVI международную Пловдивскую ярмарку открыл первый секретарь ЦК БКП, Председатель Государственного совета НРБ Т. Живков.

● ПАРИЖ. Растут влияние и авторитет Французской компартии, которая решительно отстаивает интересы рабочего класса, трудового населения в борьбе против проводимой властями и предпринимателями политики «жесткой экономии», безработицы и инфляции. Согласно опубликованным ФКП данным, только в июле—августе в ряды ФКП вступили 10 000 человек. За период с 1 января этого года в общей сложности 72 000 французов и француженок стали ее членами.

● ДАМАСК. В сирийской столице состоялись переговоры между находившимся здесь с кратковременным визитом генеральным секретарем ЦК социалистической партии, председателем Президиума Верховного Народного совета, премьер-министром НДРИ Али Насером Мухаммедом и генеральным секретарем партии Арабского социалистического возрождения, президентом Сирии Х. Асадом.

● ТОКИО. Отказаться от курса на развертывание гонки вооружений потребовал от японских бизнесменов национальный профсоюз рабочих металлообрабатывающей и машиностроительной промышленности страны (Дэнкиро). Кандзоку). В направленном им протесте хозяевам концернов военно - промышленного комплекса Японии подчеркивается, что «дальнейшее наращивание военного производства и экспорт оружия за рубеж противоречит стремлению японских трудящихся к миру».

(ТАСС, 27 сентября).

ГОТОВЯТ ПЕРЕВОРОТ

БОННЕ, (ТАСС). «Наш час еще придет» — так озаглавлена статья в журнале «Штерн» о деятельности прошахской контрреволюционной эмиграции на Западе.

Атмосфера, царящая на пятом этаже жилого дома на Паризер-авеню, свидетельствует о высокой культуре владельца, говорится в статье. Полотна французских и английских импрессионистов висят на стенах, затянутых шелком. На старинных персидских коврах расставлена антикная мебель различных эпох. Дорогие хрустальные люстры освещают современные бронзовые скульптуры. Однако те, кто приходит и уходит из этой квартиры, думают не об искусстве. Все они мечтают о том дне, когда они свергнут исламское правительство в Тегеране и выгонят из Ирана аятоллу Хомейни.

Десяток бывших офицеров шаха готовит в Париже планы переворота в Иране. Причем подготовка к путчу уже долгое время ведется не только на бумаге. Согласно сообщениям бывших иранских дипломатов, указывает «Штерн», примерно в 20 лагерях боевой подготовки, расположенных за пределами Ирана, около 45 000 бежавших из страны прошахски настроенных военных «усиленно тренируются к часу «Х».

Нил на продажу

«Нил в опасности!» — так называется появившаяся недавно в Каире книга Камеля Зухейри, в которой рассказывается о том, что еще в начале века «отец» сионизма Теодор Герцль предпринял несколько попыток получить согласие Египта на использование под великой рекой для орошения пустыни Негев. В то время эти попытки закончились безрезультатно.

Сегодня же, в рамках так называемой «нормализации» египетско - израильских отношений, президент Садат принял решение о предоставлении нильских вод в распоряжение Израиля и отдал приказ разработать проект их переброски непосредственно в Иерусалим, провозглашенный, как известно, сионистскими властями «столицей» Израиля. Проектом предусматривается, что по трубопроводу, который пройдет под Суэцким каналом, нильская вода будет поступать на Синай, а затем в Негев и далее в Иерусалим. Как сообщают, Египет уже приступил к осуществлению этого плана, и Садат лично присутствовал на церемонии начала строительства трубопровода.

Это решение является логическим продолжением политики египетского президента, основывающейся на унизительном для египетской стороны кэмп-дэвидском соглашении и последующем «мирном» договоре с израильским агрессором. Каир уже согласился продавать Израилю египетскую нефть по ценам более низким, чем на мировом рынке. И это несмотря на то, что за годы оккупации Синайского полуострова израильтяне усиленно эксплуатировали египетские нефтяные месторождения и отказались выплатить даже символическую компенсацию. Египетские власти предоставили возможность израильским военным кораблям пройти через Суэцкий канал из Красного моря в Средиземное, где военноморские силы Израиля осуществляют агрессию против Ливана. Наконец, Каир обменялся посольствами и установил дипломатические отношения с Тель-Авивом, хотя значительная часть Синайского полуострова все еще продолжает оставаться под пятой оккупантов.

Теперь Израиль близок к воплощению в жизнь своей давней мечты об использовании нильских вод. Их предоставление в распоряжение сионистов, по словам Камеля Зухейри, явится национальной трагедией для Египта — его нынешнего и последующих поколений.

Намерение Каира предоставить нильскую воду Израилю вызвало резкое осуждение со стороны египетской общественности. Орган оппозиционной Социалистической партии трудда газета «Аш-Шааб» предупреждает, что результатом претворения в жизнь этого плана явится дальнейшее усиление амбиций сионистов. Как это ни парадоксально, отмечает газета, но выходит, что мы сами способствуем осуществлению мечты сионистов о создании «Великого Израиля» после того, как Тель-Авиву не удалось добиться этого с помощью военной силы.

Бывший министр ирригации Египта Абдель Халак аш-Шанауи, выступивший недавно на страницах газеты «Аш-Шааб», доказывает неправомочность египетских властей в одиночку распоряжаться судьбой великой африканской реки, воды которой текут по территории девяти стран Африканского континента. Аш-Шанауи напоминает, что еще никогда — ни в годы английской оккупации, ни в условиях израильской агрессии — Египет не использовал воды Нила в качестве разменной монеты в политической игре.

Народ Египта и особенно составляющие большинство населения страны феллахи, жизнь которых тесно связана с Нилом, с возмущением встретили проект, лицемерно названный властями «салям» — «мир». Куда более уместным названием для этого плана, мрачно шутят в Египте, стало бы слово «истислям» — «капитулянтство».

С. МЕДВЕДКО.
(ТАСС).

Порядок восстановлен

ЗАПАДНЫЙ БЕРЛИН. (ТАСС). В течение нескольких дней на железной дороге в Западном Берлине, которая находится в ведении государственного управления железных дорог ГДР, имели место провокационные и террористические акции, причинившие значительный ущерб нормальному железнодорожному сообщению внутри города, а также между Западным Берлином и ФРГ. Активными участниками этих акций были примерно 300 человек из общего количества 3 700 человек, работающих на железной дороге в Западном Берлине. Они обманом захватили вокзал «ЦОО» и блокировали движение, в том числе пассажирских поездов дальнего следования. По сообщениям печати, саботажникам потворствовала западноберлинская полиция, которая воспрепятствовала железнодорожникам, отказавшимся присоединиться к так называемой «забастовке», восстановить нормальное движение.

Речь идет не об экономических требованиях и не о трудовом конфликте. Налицо политические действия, которые длительное время подготавливались противниками поддержания спокойной обстановки в Западном Берлине и теми, кто ищет способы превратить этот город в центр напряженности.

Известно, что содержание западноберлинского участка городской дороги требует от Германской Демократической Республики больших средств. По данным газеты «Вархайт», только в прошлом году ГДР была вынуждена в виде дотации на ее содержание израсходовать 140 млн. марок. Это связано в первую очередь с позицией западноберлинских городских властей, которые продолжают начатую еще в конце 40-х годов политику бойкота железной дороги ГДР. Тогда они призвали население избегать поездок электропоездами этой дороги, и в то же время параллельно ее линиям были пущены автобусы.

Предпринятыми государственным управлением железных дорог ГДР энергичными мерами удалось навести необходимый порядок и восстановить движение пассажирских поездов. Активные зачинщики провокации уволены. Транспортная полиция ГДР взяла под свой контроль наиболее важные объекты железной дороги и, в частности, центральный пункт электроснабжения.

ФОТОИНФОРМАЦИЯ

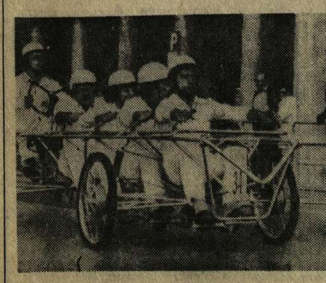

АНГЛИЯ. В Брайтоне состоялись соревнования колесных экипажей, приводимых в действие мускульной силой человека.

В состязаниях приняли участие машины самых разнообразных моделей и конструкций.

НА СНИМКЕ: участники соревнования из ФРГ свою машину приводят в действие вручную, как лодку.

Фото АП—ТАСС.

ВО ВРЕМЯ воздушно-водного праздника, проходившего в Будапеште, особый интерес у жителей венгерской столицы вызвали показательные выступления парашютистов.

Фото МТИ—ТАСС.

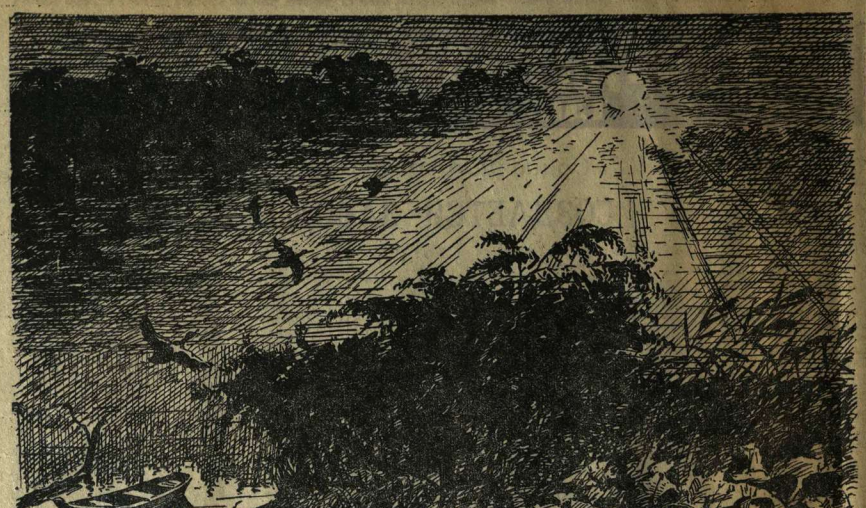

ОСЕНЬ НАСТУПИЛА. Рис. худ. Г. Гончарова.

Боринские башмаки Петра Первого

ВОРОНЕЖСКИЙ СЛЕДопыт

Если ехать автомобилем по залитому асфальтом шоссе из Воронежа в Липецк, то на подступах к последнему, не доезжая примерно 28 километров, взор путника привлечет село Боринское. В левой стороне по обоим склонам неглубокой долины ужем извивающейся речки Белый Колодезь оно раскинулось в хаотическом беспорядке среди каких-то рвов и насыпей искусственного происхождения. Что это — следы каких-то битв, канувших в лету истории?

— Поселок рабочих сахарного завода. Здесь находится крупный в Липецкой области сахарный завод, — скажет молодой шофер.

Лишь немногие старожилы, напрягая память, сообщат:

— Здесь наперво в старину железоделательный вододействующий завод построили.

И поведают о том, как однажды до слуха юного Петра дошла молва о наличии железа в землях между Липецкой пустынью и крепостью Воронежской. И вызвал он к себе дьяка московского казенного приказа, приказов большой казны и золотой и серебряной палаты Кузьму Борина — человека энергичного, волевого и умного, а главное, преданного царским замыслам — и сказал сердито и строго:

— Ступай-ка ты, Кузьма, в Рамонь. В землях тех между Воронежем и Доном железо есть. Оно для дел моих хлеба нужнее.

— С богом, — помолчав минуту, заключил Петр. — В гости жди.

Борин выехал в Рамонь с дотошными рудных и железных дел мастерами. Сокрушая косность воевод и богатых землевладельцев, опираясь на мужиков, он взял на заметку и лично осмотрел все участки железоносных земель. После этого начал поиск места для завода. Остановился на дикой долине речки Белый Колодезь, бесполезно несущей свои воды в привольную реку Воронеж.

На строительство завода волей и неволей были собраны сотни, а коли нужда, являлись и тысячи мужиков. Жили был перехвачен надежной плотиной Белый Колодезь. Пока накапливалась вода в чаше перед плотиной, в удобных местах лихо взметнулись две доменные печи, а потом и молотовое хозяйство из четырех молотов.

В 1693 году завод, будоража девственную глухомань, задымил, загрохотал, засверкал добела раскаленным железом.

Помня обещание Петра пожаловать в гости, Борин старался и с волнением и страхом ждал приезда. Но из не дюже частых вестей, разными путями приходивших из Москвы, Борин проведал, что молодой царь с головой занят потешными делами.

— Не приедет, — понял Борин и, поручив набирающий силу завод управляющему, вернулся домой, к своим московским заботам в приказах. Однако вскоре царь вызвал его к себе.

— Ты, Кузьма, думаешь, я позабыл обещание на завод к тебе, — начал Петр и продолжал: — Сам не велит слова на ветер бросать. Время не приходило. Теперь как раз. Посмотреть, что делаете, зело хочу. Скоро буду.

На рассвете дьяк приказал запрячь лучших коней в надежную карету и укатил на завод. Не успел он сделать и половины того, что замыслил к приезду царя, как Петр прикатил. Ранним утром его не столь красивая, сколь мощная карета остановилась у заводских ворот. Царь чуть ли не на ходу выскочил из нее и нетерпеливо бросил:

— Кузьма, я не за поклоном к тебе — завод показывай!

Высочайший гость осматривал обширное для той поры заводское хозяйство с интересом, с азартом. Было видно — боринский завод нравился ему, укреплял в нем какие-то надежды. Но вот в молотовой, он нежданно-негаданно нахмурился. В очах его зажглись колючие искры. Спросив у мастеров, какое железо и для чего куют, он сказал им, что занимаются они бездельцей. Надобно железо для кораблей ковать, без коих Российскому государству Азовского и Черного морей не видать и торговаю с заморскими странами не править. Кто из вас покажет, корабельное железо куется как?

— Не приходилось, — сбивчиво ответил один из мастеров. — А прикажут — не токмо яво — ястребу перо для крыл выкуем и на место поставим.

Петру ответ сей понравился. Сбросив с плеч мундир и оставшись в одном камзоле, он облачился в фартук, который снял с мастера, натянул рукавицы и уверенно подошел к огромной наковальне.

В самом начале работа в качестве кузнеца у Петра не ладилась. Горячий, нетерпеливый, он выкрикивал резкие команды зло, толкал во что придется помощников, допускавших оплошность. Только великое известство трех, помогавших ему, кузнецов, не менее великое их терпение и мужицкая смекалка и расторопность позволили довольно быстро придать работе желаемый лад. Помощники с лету схватывали намерения грозного кузнеца и, став как бы его и только ему послушными придатками, в действительности превратились в хозяев положения, в своих руках держали ход дела. Слаженный, четко действовавший механизм являли собой кузнец и подручные.

Петр удивился и немного рассердился, когда на обед позвонили. Он отослал хозяина завода и своих прислужников заниматься своими заботами, когда те вознамерились увести его на царя достойную и по их разумению так заслуженную им трапезу. Прямо в молотовой, с мастерами поев наскоро простой и скудной мужицкой пищи, он вернулся к молоту. Работа закипела вновь. Она продолжалась до захода солнца, пока не были выкованы образцы почти всех желез, для постройки корабля потребных.

Сняв фартук и вернув его мастеру, Петр усталой рукой дот со лба смахнул и хозяина к себе потребовал. Тот мигом точно из-под земли явился.

— Какие железа ковать посмотри. Да замерь, сколько сделано.

— Вашим императорским величеством сделанное для нас золота дороже. Вес поковок драгоценных 25 пудов, — доложил Борин несколько минут спустя

— Ты со мной наперед рассчитайся, — потребовал Петр.

— Что заработал, получить хочу. Заодно и с ними, — он указал на помощников.

Мигом прибежали конторщик с казначеем, подсчитали, записали в книгу, выдали деньги, кому положено было. Петр с удовольствием пересчитал их и сказал Борину:

— А теперь велю за работу полезную и хорошую мастерам, кои мне помогали, по штофу водки за счет хозяина. Меня же в лавку заводскую за башмаками веди.

И показал на те, что на ногах у него были, от соприкосновения с раскаленным железом в работе в негодность пришедшие.

В лавке башмаки Петр сам выбрал, заработанными деньгами за них расчитался и тут же на ноги одел. Позже, много лет спустя, молва ходила, будто Петр так полюбил боринские башмаки, что являлся в них на самые что ни на есть большие приемы и при случае похвалялся:

— Сам, на свои, руками своими заработанные деньги, купил!

И. ЗАЙЦЕВ.

ХОККЕЙ

ЭКЗАМЕНУЕТ «АВТОМОБИЛИСТ»

В стартовом матче чемпионата страны по хоккею с шайбой в первой лиге воронежский «Буран» встречался с «Автомобилистом» из Свердловска.

Хоккеисты спортклуба «Буран» при активной поддержке переполненных трибун катка Центрального стадиона профсоюзов сразу же устремились в атаку. У ворот «Автомобилиста», которые защищал С. Печенин, возникает одна опасность, другая. И вот в начале четвертой минуты матча нападающий нашей команды Николай Фурсов забивает первую шайбу — 1:0.

Воронежцы увеличивают натиск, и вратарь гостей занервничал, а затем и вовсе грубо сыграл против Н. Фурсова, ударив его в лицо. «Автомобилист» остается на площадке в меньшинстве. Вот тут-то и не хватило опыта нашим землякам. Заспешили, засуетились, стараясь побыстрее реализовать численное большинство. Защитник «Бурана» Владимир Майоров на синей линии зоны соперников ошибается, передавая шайбу назад. Опытные гости этой ошибки не простили, перехватили шайбу, и даже мастерство воронежского голкипера Виктора Криволапова не помогло — счет стал равным 1:1. Явно расстроились хоккеисты авиазавода и через несколько секунд пропустили еще одну шайбу в свои ворота. Так «Автомобилист», играя в меньшем составе, доказал свой класс и повел в счете 2:1.

Второй период проходил с переменным успехом — то остро атаковали воронежцы, то — свердловчане. Нападающие «Бурана» мало играли со своими защитниками, что снижало атакующий потенциал команды. И это, в какой-то мере, привело к тому, что спортсмены «Автомобилиста» заиграли более широко и забросили третий гол.

Заключительная двадцатиминутка проходила в беспрерывных атаках «Бурана». Сильнейшим броском издали Андрей Пятанов сокращает разрыв в счете 3:2. Резко возросли скорости, пошла силовая борьба. Несколько голевых моментов не используют хозяева. А вот свердловчанин Александр Балдин своего шанса не упустил. Счет матча стал 4:2 в пользу гостей. Воронежцы взвинчивают темп игры, и Николай Фурсов забрасывает третью шайбу в ворота «Автомобилиста». Теперь гости не помышляют даже о контратаках — вся команда в защите. За полторы минуты до конца встречи старший тренер «Бурана» А. Чертов решает снять вратаря, заменив его шестым полевым игроком. Все это время шайба металась в зоне свердловчан, но добиться ничьей воронежцы так и не смогли. Со счетом 4:3 победили гости.

Повторный матч, который проходил в пятницу, завершился победой «Автомобилиста» со счетом 6:2.

В. СУСЛОВ.

ШАХМАТНЫЙ ОТДЕЛ

№ 1186

Под редакцией И. Р. Бычека.

ЭТЮД № 123

Белые: Kpe1, Фh1, Ce8 и Kg6 (4). Черные: Kpb3, Лb4, Ch2, пешки — f5, g3 и g4 (6).

Белые начинают и выигрывают.

Предлагаемый вниманию читателей этюд взят из классического наследия. Автором его является выдающийся советский шахматный композитор, основоположник современного художественного этюда Алексеевич Троицкий (1866 — 1942). В числе первых он был удостоен званий мастера спорта СССР по шахматной композиции в 1934 году и заслуженного деятеля искусств РСФСР.

Решение этюда № 120: 1. c7 Kf6 + 2. Kpd6! (Если 2. Kpd8? то 2... K : d5 3. c8 Ф Cb6 +; если 2. Kpe6? то 2... Cb3!) 2... Ke8 + 3. Kpe5! K : c7 4. Лc5!! (Не 4. Лd7 + Kpf8 5. Л : c7 Cb8) 4... C : c5 — правильный зеркальный мат пятью фигурами. Если 4... Kb5 + 5. Л : c2 Cb8 + 6. Kpe4!

ЗАОЧНЫЙ МАТЧ

Продолжаем наш заочный матч. В первой партии (в ней читатели играют черными) после 15-го хода белых возникла следующая позиция: *Белые:* Kpg1, Фd1, Лc1 и f1, Cd3, Kf3, пешки — a2, b2, d4, e3, f2, g2 и h2 (13). *Черные:* Kpg8, Фd8, Лa8 и f8, Cb7, Kd5, пешки — a7, b6, c7, e6, f7, g7 и h6 (13). Большинство читателей предложило ход 15... Kb4, наш ответ — 16. Cb1.

Во второй партии, в которой читатели играют белыми, после 14-го хода черных создалась такая позиция: *Белые:* Kpg1, Фd4, Лa1 и e1, Cg5, Kf3 и g3, пешки — a2, b2, c2, f2, g2 и h2 (13). *Черные:* Kpc8, Фc7, Лd8 и h8, Cf8, Kb6 и f6, пешки — a7, b7, e6, f7, g6 и g7 (13). Здесь читатели отошли ферзем на поле «e3», т. е. сыграли 15. Фe3, наше продолжение — 15... Cc5. Ходы за вами!

ФУТБОЛ

РАВНО ПОРАЖЕНИЮ

Вчера в Воронеже, на Центральном стадионе профсоюзов, футболисты «Факела» принимали команду СКА из города Хабаровска. Хозяева поля, много и сумбурно атаковавшие, за весь матч так и не сумели добиться ощутимого перевеса. Гости играли самоотверженно и без особого труда ликвидировали опасность у своих ворот.

Незадолго до перерыва хозяева поля имели реальную возможность открыть счет. В ворота армейцев был назначен пенальти. В. Шарыкин послал мяч в штангу. После перерыва снова «Факел» получил право на одиннадцатиметровый удар. На этот раз Г. Смирнов не промахнулся. Но гости тут же сквитали счет. Ничья 1:1.

Заместитель редактора Ф. И. ЖИВОТЯГИН.

В ДОМЕ ПОЛИТИЧЕСКОГО ПРОСВЕЩЕНИЯ ОБКОМА КПСС
(Плехановская, 10а)

1 октября в 18 часов 30 минут для пропагандистов и слушателей теоретических семинаров: «В. И. Ленин. КПСС о коммунистической нравственности», «Экономическая политика КПСС» и «Актуальные проблемы внешнеполитической деятельности КПСС и Советского государства» состоится лекция «Ленинская Коммунистическая партия — ум, честь и совесть нашей эпохи».

Читает Л. К. Купчихин, преподаватель университета марксизма-ленинизма обкома КПСС.

ТЕЛЕВИДЕНИЕ

28 СЕНТЯБРЯ

I ПРОГРАММА

8.00 «ВРЕМЯ». Информационная программа.
8.40 «На зарядку, становись!».
9.05 Концерт.
9.30 «Будильник».
10.00 «Служу Советскому Союзу!».
11.00 «Здоровье». Научно-популярная программа.
11.45 Музыкальная программа «Утренняя почта».
12.15 «Советский Союз глазами зарубежных гостей».
12.30 «Сельский час».
13.30 «Музыкальный киоск».
14.00 «Дни Турбиных». Телевизионный многосерийный художественный фильм. 3-я серия.
15.10 «Земля в наследство». О молодых сельских тружениках Костромской области. Из цикла «Путевка в жизнь».
15.55 «Сегодня — День машиностроителя». Выступление министра тяжелого и транспортного машиностроения СССР В. Ф. Жигалина.
16.10 «По вашим письмам». Музыкальная программа к Дню машиностроителя.
16.55 Премьера телевизионного документального фильма «Этот город на Волге» (г. Тольятти) из цикла «Города и люди».
17.25 Программа мультипликационных фильмов: «Сказка о твердом орехе», «Рекс-спортсмен».
18.00 «Международная панорама».
18.45 «Клуб кинопутешествий».
19.45 Заключительный концерт фестиваля эстрадной песни в Сопоте.
21.00 «ВРЕМЯ». Информационная программа.
21.35 Чемпионат Европы по баскетболу. Женщины. Передача из Югославии.
22.55 Новости.

II ПРОГРАММА

9.00 Программа документальных фильмов к Дню машиностроителя. «Слагаемые успеха». «Личное — ответственный», «Мы — рабочие».
10.05 «АБВГДейка».
10.45 «Экран собирает друзей». «Мы — СССР».
11.30 «В мире животных».
12.30 «Спутники кинозрителя».
13.00 Чемпионат СССР по хоккею. ЦСКА — «Крылья Советов». Трансляция из Дворца спорта Центрального стадиона имени В. И. Ленина.
15.10 «Народные мелодии».
15.25 Г. Мдивани. «День рождения Терезы». Телевизионный спектакль.
16.40 Молодежный вечер в студии Останкино. Спортивная программа.
17.50 «Лесоконбинаты». Научно-популярный фильм.
18.15 Чемпионат мира по прыжкам на батуте. Передача из Швейцарии.
19.10 «Слово Андроникова». «Возвращение в Невскому». Телевизионный фильм.
20.00 «Спокойной ночи, малыши». «Дудочка и кувшинчик». Мультипликационный фильм.
20.15 Чемпионат Европы по баскетболу. Женщины. Передача из Югославии.
21.00 Р. Щедрин. «Карнавал». Исполняет лауреат международных конкурсов Л. Тимофеева.
21.40 «Мировой парень». Художественный фильм.

29 СЕНТЯБРЯ

I ПРОГРАММА

8.00 «Время». Информационная программа.
8.40 Утренняя гимнастика.
9.05 Г. Мдивани. «Кот в сапогах». Фильм-спектакль Государственного театра кукол под руководством С. Образцова. По сказке Ш. Перро.
9.55 Выступление художественных коллективов Красноярского края.
10.15 «Очевидное — невероятное». Передачу ведет профессор Г. Н. Капица.
11.15 Новости.

* * *

14.30 Новости.
14.50 Программа документальных фильмов телевизионных студий страны: «К вам вышел «Богатырь». «Стрелка», «Здравствуй, Катя».
15.30 «Твоя ленинская библиотека». «Задачи союзов молодежи».
16.05 Музыкальные вечера для юношества.
18.15 Киночерви.
18.30 «Осень торопит — зима спросит». «Пахать зябь круглосуточно». Комментарий дня.
18.45 «Сегодня в мире».
19.00 Воронежские новости. В выпуске: «Прошла неделя ударной трудовой вахты. Как ты встречаешь XXVI съезд партии?».
19.10 М. Горький. «Егор Булычев и другие». Фильм-спектакль Московского художественного академического театра Союза ССР им. М. Горького.
21.00 «Время». Информационная программа.
21.35 Продолжение фильма-спектакля «Егор Булычев и другие».
22.20 Информационный выпуск «Сегодня в мире».

II ПРОГРАММА

8.00 Программа передач. 8.05 Жизнь науки. 8.35 и 9.35 Астрономия. 10-й класс. Практическое применение астрономии. 9.05 М. А. Шолохов. «Нахаленок». 10.05 «Вечные краски». Научно - популярный фильм. 10.35 и 11.40 Ботаника. 5-й класс. Растительная клетка. 10.55 и 12.30 Фридерик Шопен. 12.00 Студентам - заочникам. Физика. II курс. Механические колебания. Волны. 13.15 Чингиз Айтматов рассказывает. 14.00 Беседы о праве. Суд идет. 14.30 Экран — врачу. Диагностика и лечение нефротиномеза у детей раннего возраста. Сердечная реанимация. 16.15 «Путешествие в страну чудес». Научно-популярный фильм.

ПОГОДА

28 и 29 сентября — переменная облачность, без осадков, ветер западный. 3—8 метров в секунду, температура ночью 2—7 градусов тепла, на почве — около 0, днем 12 — 17 градусов.

ВОРОНЕЖСКИЙ АКАДЕМИЧЕСКИЙ ТЕАТР ДРАМЫ им. А. КОЛЬЦОВА.

5 ОКТЯБРЯ 1980 г. ОТКРЫТИЕ 179-го СЕЗОНА

Спектакль — **Синие кони на красной траве.**

Начало в 19 час.

Предварительная продажа билетов в кассе театра с 10 до 20 часов, перерыв с 15 до 16 часов.

«ПРОЛЕТАРИЙ»
БОЛЬШОЙ ЗАЛ — **Крутое поле** (18.40). **Транзит на Пятницкой** (9.30, 11.20, 13.10, 15, 16.50, 20.30).
МАЛЫЙ ЗАЛ Детский сеанс — **Пятнадцатилетний капитан** (9.30). **Отель «У погибшего альпиниста»** (11.15, 13, 14.45, 16.30, 18.15 — удлиненный сеанс, 20.30).
ЗАЛ «СТЕРЕОКИНО» — **SOS над тайгой** (11.30, 16.10, 20.30). **Таинственный монах** (9.30 — детский сеанс, 13.50, 18.20).

КИНО

«СПАРТАК» — Детский сеанс — **Пограничный пес Алый** (9 час.). **Гарри и Уолтер следуют в Нью-Йорк** (10.45, 13.30, 14.20, 16.05, 17.50, 19.35, 21.20).

«ДРУЖБА» — Детские сеансы — **Живущие свободными** (9 час.). **Бабушкин внук** (11 час.). **Гарри и Уолтер следуют в Нью-Йорк** (12.40 — удлиненный сеанс, 15, 18.20 — удлиненный сеанс, 20 час.). **Говорите, мне интересно** (16.40).

«ЮНОСТЬ» — **Сборная программа мультфильмов Ну, погоди!** (9.30). **Приключения Али-Бабы и сорока разбойников** (2 серии) (11, 16.50). **В плену дворцовых интриг** (две серии) (14, 19.30).

«ЛУЧ» — Детский сеанс — **Спасенное имя** (10 час.). **Затянувшаяся расплата** (две серии) (11.50, 14.40, 17.20, 20 час.).

«КОМСОМОЛЕЦ» — **Приключения Одиссея** (10, 14, 18.30). **Виннету — сын Инчу-Чуна** (две серии) (11.30, 16, 20 час.).

«ПЕРВОМАЙСКИЙ» — **Сборная программа «Ералаш»** (9.50). **Золото Манкены** (две серии) (11, 13.40, 16.20, 19 час.).

«РОДИНА» — КРАСНЫЙ ЗАЛ Детский сеанс — **В одно прекрасное детство** (10 час.). **Эмиграж** (две серии) (12.30, 15, 17.30, 20 час.).
ГОЛУБОЙ ЗАЛ — **Приключения Али-Бабы и сорока разбойников** (две серии) (11, 14, 17, 19.30).

«ЗАРЯ» — Детский сеанс — **Айболит-66»** (9 час.). **Старшина** (11, 20 час.). **Незнакомка** (две серии) (12.30, 15, 17.30, 20 час.).

«СТАРТ» — Детский сеанс — **Мультсборник** (9 час.). **Моя Анфиса** (10.30, 12.20, 14.10 — удлиненный сеанс, 16.20, 18.10 — удлиненный сеанс, 20.20).

«ЗЕЛЕНЫЙ» (ШИНО) — **Человек из Лондона** (20 час.).

ДВОРЕЦ КУЛЬТУРЫ ИМЕНИ 50-ЛЕТИЯ ОКТЯБРЯ — МАЛЫЙ ЗАЛ — **Старшина** (16 час.). **Не упускай из виду** (18, 20 час.).
БОЛЬШОЙ ЗАЛ — **Возвращение высокого блондина** (15.30, 17.30, 19.30).

ДВОРЕЦ КУЛЬТУРЫ ИМЕНИ К. МАРКСА — **Леопард на снегу** (13, 14.30, 16, 17.30, 19, 20.30).

«АЛЫЕ ПАРУСА» — **Киносборник № 189** (14.30, 16.15). **Дикая охота короля Стаха** (18 час.).

КЛУБ ЗАВОДА ИМЕНИ ЛЕНИНА — **Молчание доктора Ивенса** (13, 15, 17, 19 час.).

ГОСЦИРК 17 ОКТЯБРЯ

ОТКРЫТИЕ ЦИРКА
КРУПНЕЙШИЙ АТТРАКЦИОН, СМЕШАННАЯ ГРУППА ХИЩНИКОВ

Укротитель — заслуженный артист РСФСР **ВАЛЬТЕР ЗАПАШНЫЙ**

и большая разнообразная программа

В паузах клоун — заслуженный артист Армянской ССР Вилен МЕЛИКДЖАНЯН.

Начало представлений в 19 часов, по субботам и воскресеньям в 11 час. 30 мин., 15 и 19 час.

Принимаются заявки на коллективные посещения.

Касса работает ежедневно с 27 сентября с 11 до 19 часов.

ПРИГЛАШАЕТ ЦЕНТРАЛЬНЫЙ УНИВЕРМАГ!

Для женщин к осеннему и зимнему сезону подготовлена разнообразная коллекция моделей. Отмечаются модными линиями жакеты, современной стилевой, расцветной, а в продаже молодежные фасоны, изготовленные на отечественных фабриках.

Из легкого платья можно подобрать интересующую модель и цвет из шерстяной, шелковой ткани, а также из трикотажного полотна.

Внимению мужчин представлены костюмы производства отечественных фабрик — ульяновской, волгоградской, клинцовской, ленинградской, горьковской и других, а также импортные;

шерстяные брюки разнообразных расцветок;

пиджаки светлых тонов, отечественного и импортного производства;

большой выбор сорочек из шерстяных, шелковых и х/б тканей со итальянскими воротниками.

К осеннему сезону: плащи гуммированные; куртки из плащевой ткани на утепленной подкладке, производства отечественных швейных фабрик; плащи из смесовых тканей — импортные;

фетровые шляпы светло-серого цвета, производства Венгрии; для предстоящего зимнего сезона — зимние пальто из драпа, с воротником из каракуля.

Имеются в продаже часы в золотом корпусе:

мужские — «Ракета», цена 810 руб.; «Полет», цена 655 руб.; «Луч», цена 510 руб.;

женские — «Заря», цена 332 руб.; «Луч», цена 325 руб.

Часы — всегда желанный подарок к любой дате. Их выбор сейчас широк и разнообразен.

Поступили в продажу: настенные механические часы; настольные электронные часы «Сезам», цена 20 руб.; «Весна» с кварцевым блоком, цена 110 и 117 руб.; механические «Агат», цена 21 руб. 20 коп.; «Молния», цена 26 руб.; часы электронные автомобильные, цена 70 руб.

Здесь же можно приобрести **кинокамеры**: «Киев-16у», цена 540 руб.; «Альфа» полуавтомат, цена 240 руб.; «Альфа», цена 200 руб.; «Кварц» 1/8 супер», цена 335 руб.; «Кварц-2 на 8 супер», цена 290 руб.; «Аврора», цена 198 руб.; «Аврора», цена 143 руб.

Фотоаппараты: «Зенит ТТА», «Союз», «Силуэт-электро», «Лупон», «Вилия-авто», «Вилия», «Киев-30».

Монтажные столы, реле времени, диапроекторы, штативы, кинопроекторы и множество других сопутствующих товаров.

По желанию покупателей товары оформляются в кредит.

К услугам граверная мастерская.

Адрес ЦУМа: пр. Революции, 36.

Время работы с 9 до 21 часа.

28 сентября в честь комсомольско-молодежного субботника, ЦУМ работает с 9 до 19 часов.

ОДЕЖДУ К ОСЕННЕМУ СЕЗОНУ предлагает магазин № 42 горпромторга:

пальто женские демисезонные темных тонов из гладкокрашенных и пестротканых тканей, производства Ленинградского швейного объединения, размеры с 44-го, по 56-й, цена от 90 до 120 руб.;

пальто мужские демисезонные с подстежкой, размеры 50-й, 52-й, 54-й, цена от 160 до 180 руб.;

пальто мужские зимние с воротником из меха каракуль, отечественного производства, размеры с 44-го по 58-й, цена от 100 до 250 руб.

В отделе «Головные уборы» вам предложат: шляпы фетровые для женщин различных современных моделей и расцветок, цена от 4 до 11 руб.;

для мужчин шляпы фетровые отечественного и импортного производства, размеры с 56-го по 62-й, цена от 7 до 15 руб.;

для зимнего сезона: шапки мужские из искусственного меха, размеры с 56-го по 60-й, цена 18 руб.;

в отделе «Трикотаж» в продаже имеются: мужские халаты румынского производства, размеры 46-й и 52-й, цена 60 руб.

Поступили в продажу покрывала, производства Елизово-Колдыревской фабрики, размеры 200 х 140 см, цена от 48 до 60 руб.;

ковры — безворсные двухсторонние чистошерстяные, цена 35 руб. за метр. Ковры могут приобрести в продаж.

ПРИГЛАШАЕМ ЗА ПОКУПКАМИ!

Адрес магазина: Ленинский проспект, 103.

Время работы: с 10 до 19 часов.

Остановка транспорта: «ул. Ильича».

Горпромторг.

УДОБНУЮ, ПРАКТИЧНУЮ, ТЕПЛУЮ ОБУВЬ ПРЕДЛАГАЕТ МУЖСКИЙ МАГАЗИН № 147 ГОРПРОМТОРГА.

Здесь по 29 сентября проводится выставка-продажа мужской обуви осенне-зимнего ассортимента:

полуботинки на подошве из пористой резины клеевого и рантово-прошитого методов крепления с верхом из натуральной и искусственной кожи, производства азовской, смоленской обувных фабрик и воронежского объединения «Прогресс», цена от 30 до 40 руб.;

полуботинки на полиуретановой подошве, производства воронежской и кузнецкой обувных фабрик, цена от 24 до 35 руб.;

ботинки на меху, цена от 17 до 29 руб.;

ботинки суконные, производства ленинградской, астраханской, московской и ленинградской обувных фабрик;

полусапоги, утепленные мехом, производства борисоглебской обувной фабрики, цена 36 руб.

На выставке-продаже вам предложат также модельные полуботинки на кожаной подошве, цена от 19 до 25 руб., сортовые чулки, цена от 2 до 7 руб.

Адрес магазина: ул. Плехановская, 46.

Время работы: с 10 до 19 часов.

Горпромторг.

ВОРОНЕЖСКОЕ БЮРО ПУТЕШЕСТВИЙ И ЭКСКУРСИЙ ПРИГЛАШАЕТ В ПУТЕШЕСТВИЕ ПО ЧЕРНОМУ МОРЮ НА ДИЗЕЛЬ-ЭЛЕКТРОХОДЕ «РОССИЯ»

Отправление из Одессы 30 сентября, 17 октября, 1 декабря.

Во время путешествия стоянки и экскурсии в городах: **Одесса, Новороссийск, Сочи, Сухуми, Батуми, Ялта, Севастополь.**

Начало и окончание круиза в порту Одесса.

На дизель-электроходе «Россия»:

к услугам туристов удобные каюты, прогулочные палубы, читальный и музыкальный салоны, библиотека, кинопонтраный зал, бары, рестораны, сауна, плавательный бассейн, игровые автоматы.

Принимаются заявки на турпоезд «Воронеж-Киев—Львов — с 15 по 20 октября;

Волгоград — с 31 октября по 2 ноября.

Путевки продаются за наличный расчет и по перечислению в бюро **по адресу:** 394018, г. Воронеж, ул. Плехановская, 4. Телефон для справок: 5-75-03. Остановка транспорта «ВГУ».

ТЕХНИЧЕСКОЕ УЧИЛИЩЕ № 5 г. ВОРОНЕЖА

объявляет дополнительный прием учащихся на 1980—1981 учебный год.

Училище готовит высококвалифицированные кадры для ордена Трудового Красного Знамени завода имени Коминтерна;

слесарей-ремонтников,
слесарей механосборочных работ,
электросварщиков
крановщиков электромостовых кранов,
электромонтеров по обслуживанию электрооборудования,
токарей,
чертежников.

Принимаются юноши и девушки с образованием 8—10 классов.

Принятые в училище обеспечиваются стипендией в размере 72—83 руб. При училище имеется общежитие.

Срок обучения 10 месяцев. Документы сдавать лично до 30 сентября 1980 г.

Адрес училища: 394026, г. Воронеж, Московский проспект, 22. Ехать любым транспортом до остановки «Политехнический институт».

ЗАЛ ФИЛАРМОНИИ

5 октября — Абонемент № 10.

ГОСУДАРСТВЕННЫЙ МОСКОВСКИЙ ХОР

Художественный руководитель — народный артист СССР, лауреат премии Ленинского комсомола, профессор **Владислав СОКОЛОВ.**

Начало в 19 часов.

Билеты продаются.

ГАСТРОЛИ В СССР

9, 10, 11 и 12 октября

ДК им. 50-летия ОКТЯБРЯ АРТИСТЫ ЭСТРАДЫ ГЕРМАНСКОЙ ДЕМОКРАТИЧЕСКОЙ РЕСПУБЛИКИ

Вокально-инструментальный ансамбль «КАРАТ».

Начало концертов: 9 и 10 октября в 19 часов, 11 октября в 18 и 21 час., 12 октября в 18 час. 30 мин.

Билеты продаются.

УВАЖАЕМЫЕ ГРАЖДАНЕ!

ОБЪЕДИНЕНИЕ «ВОРОНЕЖГОРГАРИКМАХЕРСКИЕ» СООБЩАЕТ.

На ул. Кутыгина, 6, для женщин **открыт новый салон-парикмахерская**, который укомплектован мастерами высшего разряда, прошедшими специальную подготовку в лаборатории.

Здесь можно получить любую квалифицированную услугу, сделать маникюр.

Для удобства обслуживания ведется предварительная запись.

Телефон для справок 7-07-06.

Для мужчин на ул. 20-летий Октября, 105, открыт специализированный салон.

В салоне выполняются все виды стрижек, прически, производится укладка волос феном, окраска и химическая завивка, квалифицированная услуга по косметике.

Телефон для справок 7-53-72.

В специализированном мужском салоне (площадь Ленина, 3/18), можно выполнить косметическую услугу, сделать педикюр.

Телефон для справок 6-58-87.

«Воронежгорпарикмахерские».

ОБРАЩАЙТЕСЬ К НАМ ПО ТЕЛЕФОНУ 6-19-11

Центральная диспетчерская служба объединения «Воронежоблтелерадиобыттехника» принимает заявки на выполнение ремонта всех телевизоров черно-белого и цветного изображения.

При вызове по телефону заказчик должен указать диспетчеру свой домашний адрес, марку телевизора и учетный номер телевизора, находящегося на абонементном или гарантийном обслуживании.

Время прибытия радиомеханика согласовывается с заказчиком.

Диспетчерская служба работает ежедневно, кроме воскресенья, с 8 до 20 часов.

Воронежбытреклама.

ИЗДАТЕЛЬСТВО «КОММУНА» на постоянную работу требуются:

накладчица в печатный цех, маляр, ученики в печатный цех, фальцовщик, ученики по обрезному цех, линотиписты, дифтер, грузчик, слесарь по вентиляции, печатники-пробисты, заработчики бумаги, плотник.

Обращаться: проспект Революции, 39, отдел кадров.

ВОРОНЕЖСКАЯ БАЗА «РОСХОЗТОРГА» предлагает АНТИСТАТИК

Синтетика так прочно вошла в наш быт что мы уже не представляем себе без практичного в носке, легко стирающегося костюма из синтетической ткани, элегантного вечернего платья из трикотина или кремплена.

Синтетическая одежда удобна, но у нее есть один существенный недостаток — заряд статического электричества.

Пастообразный антистатик быстро устранит заряд с поверхности вашей одежды, стоит лишь после стирки ополоснуть вещи в его растворе, цена — 20 коп.

Воронежторгреклама.

ИТОГИ ТИРАЖА

20 сентября состоялись 39-е тиражи «Спортлото».

«6 из 49», первый розыгрыш: за шесть номеров сумма выигрыша 10 000 руб., за пять — по 2120 руб. за четыре по одной — по 98 руб., за четыре — по 73 руб., за три — по 3 руб.

«6 из 49», второй розыгрыш: за пять номеров сумма выигрыша по 5225 руб., за четыре по одной — по 85 руб., за четыре — по 60 руб., за три — по 3 руб.

«5 из 36», первый розыгрыш: за пять номеров сумма выигрыша по 10 000 руб., за четыре — по 288 руб., за три — по 7 руб.

«5 из 36», второй розыгрыш: за пять номеров сумма выигрыша по 9142 руб., за четыре — по 81 руб., за три — по 6 руб.

УПРАВЛЕНИЕ СНАБЖЕНИЯ И СБЫТА ОБЛИСПОЛКОМА

доводит до сведения потребителей, что с 1 по 10 октября с. г. склады №№ 1, 2, 5, 6, 7, 10, 14, 15, материалы не принимаются в инвентаризацию и в этот период отпуск товаров производиться не будет.

УЧЕБНЫЙ КОМБИНАТ ВОРОНЕЖСКОГО ТЕРРИТОРИАЛЬНОГО УПРАВЛЕНИЯ СТРОИТЕЛЬСТВА

объявляет прием на трехмесячные курсы по подготовке:

каменщиков,
слесарей по ремонту строительных машин,
плотников - столяров,
штукатуров - маляров,
сварщиков - монтажников.

Принятым на учебу выплачивается стипендия в размере 75 рублей в месяц. Одиноким предоставляется общежитие.

Принятым по специальности каменщик, плотник - столяр для работы в строительном тресте № 5 юношей и девушкам после создания семьи в ностечении 2—3 лет непрерывной работы предоставляется благоустроенная квартира гостиничного типа в доме для молодых специалистов.

Окончившие курсы будут работать на стройках города Воронежа.

Начало занятий по мере комплектования групп.

Обращаться по адресу: г. Воронеж, ул. Минаевская, 52, телефоны: 7-23-22, 7-06-32, 7-05-41.

УВАЖАЕМЫЕ ТОВАРИЩИ!

ВОРОНЕЖСКОЕ ОБЛАСТНОЕ УПРАВЛЕНИЕ ГОСТРУДСБЕРКАСС СССР

сообщает, что очередной тираж выигрышей по выигрышным вкладам, находящимся в сберегательных кассах Российской Федерации **БУДЕТ ПРОВЕДЕН 2 ОКТЯБРЯ 1980 ГОДА В ГОРОДЕ ВОЛГОГРАДЕ.**

ШКОЛА-ИНТЕРНАТ № 7 г. ВОРОНЕЖА

объявляет прием учащихся в 1, 2, 4, 6, 7, 8, 9-е классы.

Адрес: г. Воронеж-48, ул. Остроухова, 57.

Ехать трамваями №№ 1, 14, 21; автобусом № 5, остановка «Школа-интернат».

Адрес редакции: 394746. ГСП. г. Воронеж, центр, проспект Революции, 39. Телефоны: приемной редактора — 5-36-03. Отделов: партийной жизни — 5-34-72 и 5-36-07, пропаганды и культуры — 5-44-17 и 5-65-45, промышленно-транспортного — 5-26-62 и 5-34-52, сельскохозяйственного — 5-24-80 и 5-43-57, советского строительства, торговли и быта — 5-46-29, писем и массовой работы — 5-73-91, 5-44-32 и 5-34-79, информации — 5-14-77 и 5-38-15, общественной приемной — 5-34-79, объявлений — 5-25-21.

Воронеж, типография издательства «Коммуна», проспект Революции, 39.

ЛЕ04508. Заказ № 10710-80 г.