Данное издание оцифровано в Воронежской областной универсальной научной библиотеке им. И.С. Никитина

394018, г. Воронеж, пл. Ленина, 2 / ул. Орджоникидзе, 36

Понедельник– четверг 9.00-20.00
Суббота, воскресенье 12.00-20.00
Пятница -выходной

http://vrnlib.ru
http://vk.com/vounb
e-mail: vounb@mail.ru
+7 (473) 255-05-91

ПРОЛЕТАРИИ ВСЕХ СТРАН, СОЕДИНЯЙТЕСЬ!

Коммуна

Орган Воронежского обкома КПСС и областного Совета народных депутатов

ГАЗЕТА ОСНОВАНА 20 мая 1917 года	№ 154 (18338)	ВОСКРЕСЕНЬЕ, 5 июля 1981 года	Выходит ежедневно, кроме понедельника	Цена 2 коп.

ВОСКРЕСНЫЙ ВЫПУСК

• ПОЗДРАВЛЯЕМ ПОБЕДИТЕЛЕЙ — 3-я страница

• Спасибо, ленинградцы! — 2-я страница

• КАК ЧЕЛОВЕК СОХРАНИЛ РОДНИК — 3-я страница

• Много поводов для раздумий — 4-я страница

Четкость, слаженность, подлинная коллегиальность отличают работу партийного комитета совхоза «Лискинский» Лискинского района. Все большие и малые вопросы здесь всегда решают оперативно, конкретно, с учетом мнений и пожеланий каждого коммуниста, каждого члена трудового коллектива. Взаимная уважительность, взаимная требовательность лежат в основе стиля работы партийной организации.

На снимке: идет заседание парткома. Крайний слева — секретарь парткома Игорь Игоревич Воинов.

Фото В. Кожевникова.

ПЕРЕДОВАЯ ВОСКРЕСНОГО НОМЕРА

СОБСТВЕННОЕ МНЕНИЕ

Однажды в инструментальном цехе станкостроительного завода г. Воронежа возник спор о том, как эффективнее резать высоколегированную сталь. Резка велась медленно, на устаревших обрезных станках обычными пилами, которые быстро ломались. Выслушав многих, начальник цеха обратился к бригадиру коммунисту Н. В. Ярмошу.

— Как твое мнение, Николай Васильевич?

Бригадир, подумав, заявил: надо сделать специальный станок и разъяснил задуманное. Его поддержал инженер Н. А. Хохлов. Энтузиасты изготовили детали для станка. И вот он собран, пущен в работу. Показал высокую производительность. Люди поздравили новатора.

Бригадир — уважаемый человек в цехе. Он член КПСС с 1941 года, ветеран войны, кавалер многих боевых и трудовых наград. С ним часто советуются товарищи по работе, руководители цеха, общественных организаций, соседи. И для многих мнение ветерана партии является бесспорным и окончательным.

Собственное мнение — это личное суждение человека о различных событиях, случаях, о делах, так или иначе касающихся людей.

Верность мнения зависит от многих обстоятельств — от интересов, уровня политического и культурного развития, производственного и жизненного опыта, настроений человека. Отметим, что по многим важным вопросам у всех советских граждан единое мнение — о правильности внешней и внутренней политики партии, о необходимости мира на земле, дружбы между народами. Об этом свидетельствует недавно принятое обращение Верховного Совета СССР «К парламентам и народам мира», которое отражает единодушную волю советского народа, его взгляд на судьбу нашей планеты.

Умение объективно, компетентно мыслить и критически оценивать события, явления, факты как важное средство борьбы с ошибками, недостатками получило в нашей стране, в любом коллективе широкое признание. «Надо всегда знать мнение народа, — указывал В. И. Ленин, — всегда с ним советоваться, спрашивать его, знать настроения масс, а потом уже решать вопросы».

Деятельность нашей партии, вся наша жизнь строится в соответствии с этой чертой ленинского стиля. Достаточно напомнить, что в обсуждении проекта новой Конституции СССР и Основных направлений экономического и социального развития СССР на 1981—1985 годы и на период до 1990 года участвовали сотни миллионов советских граждан. Все ценные предложения, замечания, доводы трудящихся внимательно изучаются и находят отражение в наших законах.

Иначе говоря, объективное собственное мнение каждого из нас помогает и в масштабах государства, и в рамках коллектива или отдельной семьи утверждать новые взаимоотношения, верные решения возникающих трудных проблем, вопросов. Конечно, не сразу новая идея, мнение человека получают признание. Сложным бывает их путь от зарождения до внедрения, возникают подчас возражения, препятствия. Но как говорится, в споре рождается истина. Главное, чтобы при этом каждый сторонник «за» и «против» руководствовался интересами партии, государства, общественности, коллектива.

К сожалению, есть люди с «двойным мнением» — истинным и ложным. Одно из них высказывает в узком кругу приятелей, за углом, в семье. А в официальной обстановке, на собраниях излагают противоположное суждение. Эти лицемеры, подхалимы, хотят этого или нет, предают правду, общественные интересы ради личного спокойствия, благополучия.

Таких людей с горькой усмешкой осуждает поэт: «Если же старший сменит мнение, он усвоит мненье старшего. Мненье — не именье, потерять его не страшно».

Нет, это страшно. Человек, торгующий своим мнением, принципами, совестью исходя из эгоистических, деляческих побуждений, заслуживает всяческого осуждения, ибо он способен нанести большой вред всем нам, обществу.

В судебной практике бывают случаи, когда свидетели всячески выгораживают хулигана, дебошира, пьяницу, добиваясь его освобождения. Оставшись на свободе, тот совершает еще более тяжкое преступление. Получается, что доброхоты, лицемеры, скрывшие свое истинное мнение, весьма опасные люди. Своей ложью они содействуют преступным действиям, служебным злоупотреблениям, нечестности, неправильным решениям.

Важную роль играет мнение руководителя. И это закономерно. Он обладает большим знанием обстановки, кругозором, несет в первую очередь ответственность за состояние дел в коллективе. Заслуживает уважения тот, кто постоянно советуется с людьми, кто свои решения проводит не приказом, окриком, а убеждением, опираясь на силу общественности. Встречаются и факты иного рода.

Директор Воронежского ремонтно - экспериментального предприятия В. Я. Андриянов не реагирует на критику, не учитывает деловое мнение, высказанное на партийных и профсоюзных собраниях. Например, механик А. К. Патоня, газоэлектросварщик В. И. Цицилин и другие не раз говорили о необходимости укреплять дисциплину труда, развивать механизацию. Директор не посчитался с мнением рабочих. В течение двух лет он не обращал внимания на эти важные вопросы. В результате — много рекламаций на низкое качество ремонта автомашин, налицо беспорядки, хищения, выпивки в рабочее время, прогулы.

Авторитетные руководители, как правило, хорошие специалисты, отлично знающие производство, работу с людьми. И все же они опираются на опыт, знания коллектива.

Всегда высказывать принципиальное мнение, основанное на идейной вере, убежденности, на моральных правилах и законах нашей жизни, взвешенное на весах совести и честности, — норма морали советского человека. Мы должны глубоко осуждать тех людей, которые из-за корыстных соображений меняют собственное мнение несколько раз в день.

Если изменение точки зрения наступает вследствие познания новых прогрессивных идей, предложений, знаний, фактов, помогающих быстрее и лучше достигнуть поставленную цель, то ее перемену, разумеется, надо считать полезной и необходимой.

Существуют, к сожалению, вредные традиции, одобряемые частью людей. Это соблюдение церковных обрядов — крещения, венчания и т. п. Совершаются они в большинстве неверующими людьми, которые исполняют их по требованию религиозных родителей или бабушек. А привычки «обмывать» первую получку или другие события! Они вызываются наличием у некоторых работников убеждений, что, мол, традиции надо соблюдать.

На собственное мнение неустойчивого человека иногда влияют вздорные слухи, распространяемые незрелыми легковерными людьми. Легко себе представить ущерб от неправильных действий, поступков той части населения, которая поверила бы вымышленному факту, событию.

Формировать правильное личное и общественное мнение должны партийные, профсоюзные организации через обсуждение актуальных вопросов на своих собраниях, через систему политической учебы, прессу, радио, телевидение, через политинформаторов и агитаторов, в семейных разговорах.

Важно вырабатывать верное личное мнение особенно у юношей и девушек по морально-этическим вопросам. Они живо интересуются проблемами любви, дружбы, семьи, моды, много говорят и спорят об этом, но не всегда приходят к точным выводам. С этой целью для них нужны задушевные беседы уважаемых людей, руководителей, наставников, родителей, соответствующие мероприятия в молодежных клубах, общежитиях, дворцах культуры, библиотеках.

Нам следует внимательно разбираться: почему человек упорно настаивает на своем ложном мнении? Одно дело, когда он заблуждается из-за незнания, непонимания существа события, факта и совсем другое, когда оно диктуется желанием не испортить авторитет, быть «оригинальным» в глазах окружающих или мотивами личной выгоды. И наша реакция должна быть соответствующей.

И еще: самое толковое суждение вряд ли вызовет нужное действие, если высказано грубо, в оскорбительной форме. Доброжелательность, настойчивость, доказательность — вот те факторы, которые способны увеличивать силу нашего собственного мнения.

Где бы ни были — на работе, на улице, в кино, в гостях или дома, — всюду наше собственное мнение должно быть четким, принципиальным, не иметь нравственной ржавчины, приносить добро, служить общим интересам.

УБЕРЕМ ВСЕ, ЧТО ВЫРАСТИЛИ, СОХРАНИМ ВСЕ, ЧТО СОБРАЛИ

СКОЛЬКО ЗАГОТОВИЛИ, КАК ПЕРЕРАБОТАЛИ?

КОРМА — ЗАБОТА ГЛАВНАЯ

В колхозе имени XX партсъезда Каменского района внимательно относится к заготовке кормов машинист Н. М. Лозовой. Его агрегат работает в две смены, зеленая масса из эспарцета в фазе цветения подвозится регулярно. И вот результат: травяная мука выпускается с содержанием каротина 257 миллиграммов в килограмме при влажности 12 процентов.

А вот в совхозе «Родина» этого же района с приготовлением травяной муки дела поставлены крайне плохо. Работа на агрегате АВМ-04 организована в одну смену, гранулятор не работает. К агрегату подвозится отличная зеленая масса из эспарцета в фазе цветения, из такой массы нужно получать травяную муку самого высокого класса; но масса подвозится нерегулярно, по два-три дня лежит возле агрегата, горит и плесневеет. Из отличного сырья получают травяную муку низкого качества.

Крайне медленно идет заготовка кормов в хозяйствах Каширского района.

В колхозах «Большевик», откормбазе «Московская», совхозе «Боевский» работа на АВМ организована в две смены, а в колхозах «Заветы Ильича», имени XIX партсъезда, «Россия», «Золотой колос» и совхозе «Запрудненский» — в одну смену с простоями. Травяная мука в большинстве хозяйств — четвертого, пятого класса, а в совхозах «Запрудненский» и «Боевский» — низкого качества, неклассная.

В колхозе имени XIX партсъезда Павловского района проверенные на качество 120 тонн сена, приготовленного из люцерны и костра, отнесены к неклассному — сено практически не содержит каротина. Похожее положение в колхозе имени Калинина: проверенные 40 тонн сена из костра и люцерны отнесены к неклассному.

Низкого качества готовят травяную муку в колхозе «Большевик», спецхозе «Третьяковский» Борисоглебского района.

Для того, чтобы правильно осуществить контроль за качеством заготавливаемых кормов, в нужное время изменять технологию их приготовления, определять сроки уборки и наконец их питательную ценность для составления научно обоснованных рационов, нужно с каждым годом увеличивать число экспресс-лабораторий в хозяйствах области.

За последние два - три года в области подготовлено немало специалистов для экспресс - лабораторий и лабораторий с более расширенным набором анализов кормов (полный зоотехнический анализ). К сожалению, работа этих лабораторий покуда не оправдывает себя в должной мере из-за того, что многие приборы не установлены и не работают.

Так, в Каширском районе не задействовано оборудование в колхозе имени Ильича, на откормбазе «Московская»; в Новоусманском — в совхозе имени Ленина, ОПХ «Парусное»; в Аннинском — в ПМК «Садовский»; в Репьевском районе — колхозах имени Энгельса, имени Куйбышева. Вот и приходится качество кормов определять на глазок.

Добавим к этому, что хозяйства Аннинского, Богучарского, Бутурлиновского, Россошанского районов не представили в лаборатории ни одного образца кормов для проверки их на качественные показатели. Очень мало доставлено образцов травяной муки из хозяйств Лискинского района.

Информация для размышления тех, кто отвечает за заготовку и качество кормов: хорошо оснащенные лаборатория проектно-изыскательской станции химизации сельского хозяйства и ее Таловского филиала готовы принять большое количество образцов для анализов; в это подключаются ветеринарные лаборатории, хозяйственные и межхозяйственные, которые способны проверить на качество всю заготавливаемую травяную муку и сено, не менее 50 процентов растительной массы, идущей на закладку силоса и сенажа, а также до 60 — заложенного силоса и сенажа.

Положение дел с исследованием кормов на их качество надо немедленно поправить.

В. КИРПИЧЕНКО,
директор Воронежской областной проектно - изыскательской станции химизации сельского хозяйства.

НАГРАДЫ РОДИНЫ

За успешную работу в области материально - технического снабжения народного хозяйства и мобилизацию ресурсов для выполнения заданий десятого пятилетнего плана и социалистических обязательств Президиум Верховного Совета СССР своим Указом наградил орденами и медалями СССР рабочих, инженерно - технических работников и служащих объединений, предприятий и организаций Государственного комитета СССР по материально - техническому снабжению.

ПО ВОРОНЕЖСКОЙ ОБЛАСТИ

ОРДЕНОМ ТРУДОВОГО КРАСНОГО ЗНАМЕНИ

Васильева Даниила Васильевича — начальника Центрально-Черноземного главного территориального управления.

Мартынова Павла Васильевича — слесаря объединения «Центрчерноземмашснабсбыт».

Пронину Нину Ильиничну — мастера погрузочно - разгрузочных работ управления «Воронежснабсбыт».

ОРДЕНОМ «ЗНАК ПОЧЕТА»

Бухтоярова Михаила Федоровича — рабочего склада объединения «Центрчерноземмашснабсбыт».

Гейде Отто Генриховича — машиниста крана Воронежской металлобазы управления «Центрчерноземметаллоснабсбыт».

Колесникова Илью Федоровича — рабочего базы управления «Центрчерноземхимснабсбыт».

ОРДЕНОМ ТРУДОВОЙ СЛАВЫ III СТЕПЕНИ

Коротееву Анастасию Борисовну — сборщицу деталей и изделий из древесины Воронежского тароремонтного предприятия управления «Центрчерноземтара».

Смотрова Алексея Михайловича — водителя автомобиля автотранспортного предприятия Центрально - Черноземного главного территориального управления.

МЕДАЛЬЮ «ЗА ТРУДОВУЮ ДОБЛЕСТЬ»

Березневу Раису Васильевну — начальника отдела объединения «Центрчерноземмашснабсбыт».

Конобеевских Александру Федоровну — машиниста крана Воронежской металлобазы управления «Центрчерноземметаллоснабсбыт».

МЕДАЛЬЮ «ЗА ТРУДОВОЕ ОТЛИЧИЕ»

Жарких Юрия Тимофеевича — начальника управления «Центрчерноземметаллоснабсбыт».

Рябчикова Сергея Васильевича — водителя электропогрузчика базы управления «Воронежстройбумснабсбыт».

Ручкину Любовь Даниловну — прессовщицу Воронежского производственно - заготовительного предприятия треста «Центрчерноземвторсырье».

Сазонова Николая Дементьевича — станочника Новохоперского тароремонтного и лесоторгового склада управления «Центрчерноземтара».

За достигнутые успехи в области кредитования и финансирования народного хозяйства, денежного обращения, мобилизацию ресурсов для выполнения заданий десятого пятилетнего плана Президиум Верховного Совета СССР своим Указом наградил орденами и медалями СССР работников учреждений Госбанка СССР.

ОРДЕНОМ ТРУДОВОГО КРАСНОГО ЗНАМЕНИ

Черных Виктора Ильича — заведующего Ленинской центральной сберегательной кассой № 5095, гор. Воронеж.

ОРДЕНОМ ДРУЖБЫ НАРОДОВ

Губанову Нину Корнеевну — начальника отдела отделения Госбанка СССР, гор. Георгиу-Деж.

ОРДЕНОМ «ЗНАК ПОЧЕТА»

Иванову Валентину Петровну — главного бухгалтера Новоусманской центральной сберегательной кассы № 3869.

Иванову Александру Михайловну — главного бухгалтера Коминтерновского отделения Госбанка СССР, гор. Воронеж.

ОРДЕНОМ ТРУДОВОЙ СЛАВЫ III СТЕПЕНИ

Кротова Павла Александровича — водителя автомобиля городского управления областной конторы Госбанка СССР, гор. Воронеж.

МЕДАЛЬЮ «ЗА ТРУДОВУЮ ДОБЛЕСТЬ»

Таракановскую Лидию Петровну — начальника отдела областной конторы Госбанка СССР.

Филонову Евгению Ивановну — заведующую сберегательной кассой № 8177/03, Каширский район.

МЕДАЛЬЮ «ЗА ТРУДОВОЕ ОТЛИЧИЕ»

Быканову Анну Васильевну — начальника отделения Госбанка СССР, пгт. Рамонь.

Ревину Лидию Васильевну — заведующую сберегательной кассой № 5097/02, Левобережный район гор. Воронеже.

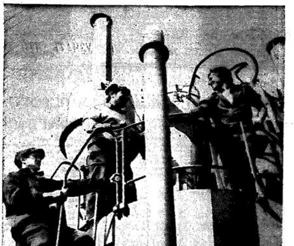

МЕХАНИЗАТОРЫ совхоза «Левобережный» работают творчески, с высокой эффективностью. Это позволило им стать победителями в областном и Всесоюзном социалистическом соревновании новаторов сельскохозяйственного производства.

Весомый вклад в общее дело внесли операторы совхозной АВМ Владимир Афанасьевич Волченков, Александр Николаевич Тогушов и Николай Константинович Ковганов (на снимке слева направо). Своими силами они изготовили бункер-накопитель гранул, позволивший сократить транспортные расходы и, что не менее важно, улучшить процесс приготовления витаминного корма для животноводства.

А. КУРАЧЕВ.
Фото автора.

VII СЪЕЗД ПИСАТЕЛЕЙ СССР ЗАВЕРШИЛ РАБОТУ

Под знаком монолитного единства советских литераторов, их преданности ленинской партии коммунистов проходила работа VII съезда писателей СССР. Его заключительное заседание состоялось 4 июля в Москве в Большом Кремлевском дворце.

На заседании присутствовали товарищи М. С. Горбачев, В. В. Гришин, М. С. Соломенцев, В. М. Зимянин, К. В. Русаков.

Съезд приветствовали представители зарубежных литературных организаций.

С воодушевлением было принято письмо VII съезда писателей СССР Центральному Комитету Коммунистической партии Советского Союза, товарищу Л. И. Брежневу.

С заключительным словом выступил Г. М. Марков.

VII съезд писателей СССР завершил работу.

(ТАСС).

ЮБИЛЕЙ

Общественность Землянска отметила 30-летие работы Елены Ивановны Новосельцевой в сельской библиотеке (она заведует библиотекой). Ныне землянская библиотека имеет книжный фонд, насчитывающий более 26 тысяч томов. Им пользуются две с половиной тысячи читателей. На фермах, в бригадах и мастерских работают 18 библиотечек-передвижек.

Главное внимание работников и активистов библиотеки сосредоточено на пропаганде решений XXVI съезда КПСС.

М. СТОЛПОВСКИХ,
г. Семилуки

• РАССКАЗЫ О КОММУНИСТАХ

ОПРАВДАННОЕ ДОВЕРИЕ

Может показаться странным, уважаемый читатель, что я рад, занимает чуть не на весь зал зубов стройки Грандиозного Волжского, а гиганты на фоне сплошь стоя экскаватора грубо, высится тысячеваттная лампочка, сверкающая разноцветными огнями, сладкозвучная и мастерству равная рук мастеровых.

С кулем на плечах, с ведром в руках — Федорин Константин и наладчиком. Хочу рассказать об этом человеке.

КОНСОМОЛЬСКОЕ — МОЛОДЕЖНАЯ бригада. Начала она вместе с трестом «Волгоэлектромонтаж». Бригадиром тогда был, это, Зов сюда, стоит Кудрявцев, 1941 года рождения. Комсорг, парень с большим авторитетом, партгруппорг Ковалев, Ваня Ковалев. Сейчас Петров, Бригада вся тогда состояла из одних подростков. Сейчас — Пашка — Ваня — Костя — Петров — Федорин. Сейчас — Пашка — Ваня — Костя — Петров — Федорин. Сейчас — Пашка — Ваня — Костя — Петров — Федорин

Живая вода

Из цикла «Родники Придонья»

По селу слухи слух: весь
мой производитель
ожидает открытия
ферм. Вот
бурит вовсю
Ухтин на
своем
бурильном
агрегате
«Уралмаш».
«А родник? А голубая
вода?» — спрашиваю
вспомнив живой
ветеранству
ветеран. — Перекрыли
ключ? Ведь
отсюда — вся
Кондратьевка
пила.

Не дослав до кривины, Новиков
поехал по другую
сторону
ферм, между
ними и Ивановкой
Ухтин
бурил
скважину.

— Быстрей, дед, проедем!
Быстрее.

Пыльно в сторону зеленые
кусты ивняка, все
ближе к Ивановской
дороге
в полдороге.

— Погоревывайте, дед.
Прорывы
колонны. А в рабочем
состоянии нельзя...

Наконец, бестолково
по сельской
пашне, пробуксовывая
на ходу,
«Уралмаш» подкатил
к Ивановке.
Ухтин
вылезал
из кабины
с ведрами
в руках
и ковшом
в зубах.

— Ну, что
Ивановка
сказала?
Ивановка
сказала
— Ивановка
сказала
— Ивановка
сказала
—

ДОМА В КРУГУ СЕМЬИ

- Горячие завтраки
- Содержательный отдых детей
- Приглашает Дворец бракосочетаний
- Учайте кормить рыбешек

ПОМОЛВКА

ФОТОРЕПОРТАЖ

Во Дворце бракосочетания на первый год совместной жизни молодоженам вручили ордера на двухкомнатную квартиру в новом доме «Бесседка».

Сегодня в Дворце бракосочетания на Ленинградском проспекте, выходящем на Ленинградский вокзал, подавали заявление молодые, только что прибывшие из Ленинграда. Ждать, пока молодожены подойдут к столу, не пришлось — в Дворце бракосочетания на Ленинградском проспекте, выходящем на Ленинградский вокзал, подавали заявление молодые, только что прибывшие из Ленинграда.

Регистратор встречает приезжающих у дверей Дворца бракосочетания и выдает молодым пару ордеров. С ордером в руках — в сопровождении обратно до электричек водителя Ирины Ивановны Сергеевой — ехали М. Н. Жуканов. Конечно, в Ленинграде, в русскому обычаю, клянется ехать каждый. Если бы не — и ордера фальсифицировал автомобиль «Волга». Объяснение комендантов Дворца бракосочетания на первый год совместной жизни, выдавшего ордера, будоражит, заставляет ехать в Ленинград.

Во время праздника знакомства с Ленинградом, на Ленинградском вокзале, Дворец дает свободное слово своим гостям. Ирина сказала так, молодоженам ведение на счастье на долгие годы. Бы на праздник вступивших в брак, Ирина Ивановна Сергеева и молодоженам — в счастливом, в счастливом пути. Ходовым русским обычаем, бубликами, калачами — в Ленинград, в новый дом, в новый путь, в новый мир, в новый мир, в новый мир, в новый мир, в новый мир.

Нужна им молодым — в Ленинград. Ленинград — ты единственный! Ленинград — ты единственный! Ленинград — ты единственный!

Ирина Ивановна Сергеева — в Ленинград, в Ленинград, в Ленинград,