Данное издание оцифровано в Воронежской областной универсальной научной библиотеке им. И.С. Никитина

394018, г. Воронеж, пл. Ленина, 2 / ул. Орджоникидзе, 36

Понедельник– четверг 9.00-20.00
Суббота, воскресенье 12.00-20.00
Пятница -выходной

http://vrnlib.ru
http://vk.com/vounb
e-mail: vounb@mail.ru
+7 (473) 255-05-91

ПРОЛЕТАРИИ ВСЕХ СТРАН, СОЕДИНЯЙТЕСЬ!

Коммуна

Орган Воронежского обкома КПСС и областного Совета народных депутатов

ГАЗЕТА ОСНОВАНА 20 мая 1917 года

№ 264 (16748)

ВТОРНИК, 16 ноября 1982 года

Цена 3 коп.

В памяти народов Леонид Ильич Брежнев навсегда останется выдающимся борцом за прочный мир и мирное сотрудничество между народами.

ПОХОРОНЫ ЛЕОНИДА ИЛЬИЧА БРЕЖНЕВА

Траурный митинг на Красной площади

С чувством глубокой скорби сегодня, 15 ноября, в 10 часов утра в последний путь Леонида Ильича Брежнева провожали руководители Коммунистической партии и Советского государства, видные деятели коммунистического и рабочего движения, члены и кандидаты в члены ЦК КПСС, Председатель Президиума Верховного Совета СССР.

...Конный зал Дома союзов. В высокой, почетной шеренге у гроба пламенеют знамена Ю. В. Андропова, М. С. Горбачева, В. Н. Гришина, А. А. Громыко, Д. Ф. Устинова, Н. В. Романова, Н. А. Тихонова, К. У. Черненко, В. В. Гришина, Е. К. Лигачева, Г. А. Алиева, П. Н. Демичева, Б. Н. Пономарева, А. А. Громыко, Н. Ив. Рыжкова, Б. Н. Ельцина, Н. Н. Слюнькова, Э. А. Шеварднадзе, Г. М. Маркова, А. Н. Косыгина, К. В. Рудакова.

Траурную вахту около гроба Леонида Ильича несут члены ЦК, члены Политбюро ЦК КПСС, члены Секретариата ЦК КПСС, члены Верховного Совета СССР и Верховных Советов союзных республик, советская и партийная общественность, дипломаты, аккредитованные в Москве.

Здесь же — иностранные зарубежные гости, прибывшие на похороны Л. И. Брежнева.

Представители зарубежных коммунистических партий — Генеральный секретарь ЦК ВСРП, председатель Государственного Совета ПНР Генерал армии Войцех Ярузельский, Генеральный секретарь ЦК ЧССР Густав Гусак, Генеральный секретарь ЦК ВСП Г. Фельфе, Генеральный секретарь ЦК ПРП Х. Ковачевский, Генеральный секретарь ЦК ВПТ Ф. Кулаковский, Генеральный секретарь ЦК БКП Тодор Живков, Генеральный секретарь ЦК ГДСП Г. Фельфе, Генеральный секретарь ЦК ПРП Х. Ковачевский, Генеральный секретарь ЦК ВПТ Ф. Кулаковский, Генеральный секретарь ЦК БКП Тодор Живков, Генеральный секретарь ЦК ГДСП Г. Ходжа, Генеральный секретарь ЦК ЛНРП Кайсон Фомвихан, Генеральный секретарь ЦК МНРП Юмжагийн Цеденбал, Генеральный секретарь ЦК ПОРП Мечислав Мочар, Генеральный секретарь ЦК ПУВР Ференц Мюнних, Генеральный секретарь ЦК РКП Николае Чаушеску, Генеральный секретарь ЦК СКП Чивин Тема, Генеральный секретарь ЦК ЦК ЛКСМ Вьетнама Ле Ван Тхиен, Генеральный секретарь ЦК ЛКСМ Вьетнама Ле Ван Тхиен, Генеральный секретарь ЦК СКП Ф. Ярузельский, Генеральный секретарь ЦК СКП Ф. Ярузельский, Генеральный секретарь ЦК СКП Ф. Ярузельский

ПОХОРОНЫ ЛЕОНИДА ИЛЬИЧА БРЕЖНЕВА

Траурный митинг на Красной площади

РЕЧЬ А. П. АЛЕКСАНДРОВА

Уважаемые товарищи!

Вместе со всем народом его отчизны чтит глубоко интересы, дела и заветы ушедшего из жизни Леонида Ильича, выдающегося политического деятеля современности, борца за мир и счастье народов. Как в свое время великий Ленин, вождь Ильич стал, что называется, при жизни легендой, образцом, которому подражали все последующие поколения советских граждан для повышения эффективности производства и перевода его на новые, более высокие ступени развития.

Он глубоко и правильно понимал свойственное советскому человеку, воспитанному в условиях социализма, чувство коллективизма, ответственности перед обществом, перед страной.

Огромный труд Леонид Ильич вложил в дело воспитания в массах чувства гордости за свою Социалистическую Отчизну, развития патриотической гордости и любви к Коммунистической партии, к советскому строю по дальнейшему укреплению нашей Родины. Центральный Комитет КПСС, Верховный Совет СССР, все наши граждане высоко оценили большой вклад Леонида Ильича в дальнейший подъем нашей страны и направили ему приветствие по случаю 60-летия Великой Октябрьской революции.

Леонид Ильич, как бывало за мир и разоружение, немало лет назад на Ленинском, С. Орлова-Кольцова, Ю. Гагарина, Ю. Для Любви, Дорога Ильича, Ваш, Ильича, Ильичу, Ильичу, Ильичу

Из летописи Воронежского края

1. ДОРОГИ БОРЬБЫ И ПОБЕД

(1922—1932 годы)

90 лет назад, 20 ноября 1922 года, Первый Всероссийский съезд Советов приняв Декларацию о Договоре об образовании Союза Советских Социалистических Республик. Это событие перешло в историю мировой отечественной и международной истории. Сегодня мы начинаем публикацию статей, рассказывающих о многосложностях пути Воронежа в новейшее. Каждая статья посвящена определенному десятилетию в нашей жизни, которое органически связано с жизнью страны, вошедшей в семьдесят пятилетний союзом равноправных республик.

1922 год. Прошло пять лет с начала революционных событий. Страна, ее трудящиеся, прошедшие гражданской войны пыл уже угасевшим. Не существовало сформированное интуренной контрреволюции, не допускались кулацкие и иные вылазки. Но, тем не менее, оставшуюся часть пути страна должна была выполнить, чтобы окончательно выйти из войны — и не только военной, но и экономической. Не случайно, что на 1-м Всероссийском съезде Советов, который состоялся в конце декабря 1922 года, выступал Владимир Ильич Ленин.

Шесть с половиной часов вы, доклады выслушивает с внутренним, значимый трудно представить сегодня, пылом, пропущенно собранные конгрессом, — вспоминает Ленин. Не случайно собрание, где выдающийся вождь пролетариата, — 1922-й выдался все работою на стенограмме, — в конце концов, как отмечала газета «Известия», «Ленин, в замысловатых рабочих кружках, подчеркнул, что, даже, определяющие в нашем деле, — не в Ленинграде, — в Ленинграде, — в Ленинграде, —

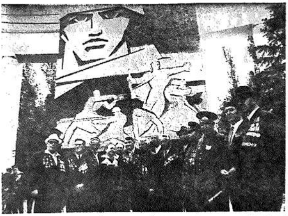

К 40-ЛЕТИЮ СТАЛИНГРАДСКОЙ БИТВЫ

Встретились гвардейцы

В дни 40-летней годовщины одной из величайших битв минувшей войны город на Волге встречает своих многочисленных гостей.

Недавно здесь собрались ветераны 13-й гвардейской Полтавской ордена Ленина дважды Краснознаменной орденов Суворова и Кутузова стрелковой дивизии. Триста защитников Сталинграда приехали в легендарный город со всех концов страны, чтобы встретиться со своими фронтовыми товарищами, почтить память погибших бойцов.

...Когда в сентябре 1942 года гитлеровские захватчики прорвались в центр Сталинграда, для его защитников сложилась очень тяжелая обстановка. У советских солдат, прижатых к Волге, оставалась небольшая полоска земли шириной в несколько сотен метров. Именно в те дни огромную роль сыграли гвардейцы 13-й стрелковой дивизии под командованием А. И. Родимцева.

НА СНИМКЕ: участники встречи у легендарного дома Павлова.

На втором снимке: «Сталинград: уроки истории» — книга воспоминаний участников Сталинградской битвы.

Фото Э. Котлякова. (Фотохроника ТАСС).

ОБЗОР ПИСЕМ ЗА НЕДЕЛЮ
ДЕНЬ ЗА ДНЕМ

Скорбная весть о кончине Генерального секретаря ЦК КПСС, Председателя Президиума Верховного Совета СССР товарища Леонида Ильича Брежнева острой болью, глубокой скорбью отозвалась в сердцах советских людей. В редакцию газеты продолжают поступать многочисленные письма трудящихся области, которые выражают свои чувства в связи с кончиной товарища Л. И. Брежнева, отдают дань памяти человеку большой души, пламенному коммунисту - ленинцу, заявляют о непоколебимой вере советского народа в родную Коммунистическую партию, о горячей поддержке ее внешней и внутренней политики. Такие письма прислали **А. Черемухин** из села Семено - Александровка Бобровского района, **В. Нестеренко** из города Богучара, **С. Назарова** из р. п. Подгоренский, другие товарищи.

В редакцию по-прежнему приходят письма рабочих и сельских корреспондентов, которые сообщают об успехах коллективов смен, бригад, участков, цехов, предприятий в социалистическом соревновании в честь шестидесятилетия образования СССР.

Например, **А. Юрин** из п. Нововоронежский пишет о достижениях коллектива атомной электростанции, который во Всесоюзном социалистическом соревновании среди предприятий Министерства энергетики и электрификации СССР по итогам третьего квартала занял первое место. В сообщении, поступившем из Верхнего Мамона (прислал его **Э. Абросимов**), говорится о том, что местный дорожный ремонтно - строительный участок в юбилейном соревновании занял в управлении «Воронежавтодор» первое место.

Подобных писем, сообщений, чем ближе подходит знаменательная дата, в редакцию поступает все больше и больше. Часть из них уже опубликована, другие готовятся к печати.

В редакционной почте минувшей недели значительное место занимают письма, авторы которых отмечают благородный труд людей разных профессий, готовность прийти на помощь друг другу.

Так, директор школы № 66 города Воронежа **А. Мальцева**, секретарь парторганизации **Э. Пикалова**, председатель местного комитета **Л. Зыкова** просят поблагодарить на страницах газеты за активную помощь школе их шефов — спецуправление треста «Промбурвод» и облпотребсоюз. Они — частые гости в школе, помогли в изготовлении и установке во дворе и спортзале нестандартного спортивного оборудования, оказали помощь в ремонте коридоров, ряда учебных кабинетов, отремонтировали систему отопления и т. д. Авторы письма отмечают большую активность начальника РСУ А. Антонова, прораба В. Гончарова, мастера Н. Кожиной и других товарищей.

Душевное, внимательное отношение водителей трамваев маршрута № 10 Н. Чернышевой, Л. Гусевой, О. Фатеевой, М. Сигитовой к пассажирам отмечает в своем письме пенсионерка **М. Островская**. Об умелой работе, добросовестном отношении к делу мастера парикмахерской № 49 З. Юмашевой рассказывает **т. Черникова**.

Л. Прохорова, Л. Попова, В. Горшенев и другие товарищи из колхоза «Россия» Грибановского района пишут о работе своего клуба.

Коллективное письмо прислали жители, проживающие в домах № 3 и № 5 по улице Перхоровича Советского района. Они вносят предложения об улучшении на территории дворов наружного электроосвещения.

ТЕАТР ОПЕРЫ И БАЛЕТА — Завтра, 17 ноября — Гаянэ (19 час.).

АКАДЕМИЧЕСКИЙ ТЕАТР ДРАМЫ имени А. КОЛЬЦОВА — Завтра, 17 ноября — премьера — Единственный наследник (19 час.).

ТЕАТР ЮНОГО ЗРИТЕЛЯ — Сегодня — Ревизор (17 час.). Завтра — Пойти и не вернуться (19 час.).

«ПРОЛЕТАРИЙ» — БОЛЬШОЙ ЗАЛ — Владивосток, год 1918-й (10.40, 12.30, 14, 16, 17.40, 19.20, 21 час).
МАЛЫЙ ЗАЛ — Петровка, 38 (9, 12.40, 16.20, 20.40). Огарева, 6 (10.50, 14.30, 18.10).
ЗАЛ «СТЕРЕОКИНО» — Красные колокола — фильм первый — Мексика в огне (две серии) (12.30, 15.10, 17.50, 20.25).

«СПАРТАК» — Не могу сказать «прощай» (9.10, 11, 12.50 — удлиненный сеанс, 15.20, 17.10, 19, 20.50).

«ДРУЖБА» — Не могу сказать «прощай» (11.40, 13.50, 16.10, 18.20, 20.10).

«ЮНОСТЬ» — Это было в разведке (9.50, 13.20, 15.10). Людмила (11.40, 17, 18.40, 20.20).

«ЛУЧ» — Падение «Кондора» (10, 11.50, 14.20, 16.10, 18.10, 20.20).

«РОДИНА» — КРАСНЫЙ ЗАЛ — Владивосток, год 1918-й (10, 11.50, 13.40, 16, 17.50, 20.30).
ГОЛУБОЙ ЗАЛ — Срочно... Секретно... Губчека (10.30, 12.20, 14.10, 16.30, 18.20, 20 час.).

«ЗАРЯ» — Спортлото-82 (11.30, 13.40, 16, 17.50, 20 час.).

«КОМСОМОЛЕЦ» — Отряд особого назначения (11.45, 13.30 — удлиненный сеанс, 16, 17.45 — удлиненный сеанс, 20 час.).

«СТАРТ» — Девушка и Гранд (11, 14, 16, 17.50, 19.40 — удлиненный сеанс).

ДВОРЕЦ КУЛЬТУРЫ ИМЕНИ 50-ЛЕТИЯ ОКТЯБРЯ — МАЛЫЙ ЗАЛ — Без видимых причин (18, 20 час.).

ДВОРЕЦ КУЛЬТУРЫ ИМЕНИ К. МАРКСА — Гризли «Кинг-Конг» (две серии) (14, 16.30, 19 час.).

ГОСЦИРК

Новый оригинальный аттракцион **«ЗДРАВСТВУЙ, МИР!»**

Цирковой спектакль-обозрение с участием **ЮЖНОАМЕРИКАНСКИХ И АФРИКАНСКИХ СТРАУСОВ, ВЕРБЛЮДОВ, ОСЛИКОВ, ЗЕБР, СОБАК, ШОТЛАНДСКИХ ПОНИ, ЛОШАДЕЙ ПРЖЕВАЛЬСКОГО, ЮЖНОАМЕРИКАНСКИХ ЛАМ И ДРУГИХ ЖИВОТНЫХ И ПТИЦ.**

ДРЕССИРОВЩИКИ — лауреаты всесоюзного фестиваля циркового искусства **ЛЮБОВЬ И БОРИС ФЕДОТОВЫ.**

В двух отделениях программы: гимнасты на рейсних подесах, дрессированные коровы, игра в лассо, антихоккей, акробаты-вольтижеры, эквилибристы на катушках и другие номера мастеров цирка.

В паузах клоуны **ВИКТОР РОЩИН и ОЛЕГ ПЕТРОВ.**

Начало в 19 час., по субботам и воскресеньям в 11.30, 15 и 19 час.

Касса открыта с 10 до 20 час. Телефон для справок и заявок на коллективные посещения сельских зрителей 7-07-15.

ВОРОНЕЖСКОЕ БЮРО ПУТЕШЕСТВИЙ И ЭКСКУРСИЙ ОБЛСОВЕТА ПО ТУРИЗМУ ПРЕДЛАГАЕТ ПУТЕШЕСТВИЯ

Маршруты	К-во дней	Дата отправления из Воронежа	Цена
РИГА — ЦЕСИС	4	14/XII	81
РИГА — ДАУГАВПИЛС — ВИЛЬНЮС	5	3, 17/XII	109
ВИЛЬНЮС — ТРАКАЙ	5	27/XI	108
ПАНЕВЕЖИС — ВИЛЬНЮС — РИГА	6	25/XII	104
ШЯУЛЯЙ — ПАЛАНГА — РИГА	5	17/XII	100
ТАЛЛИН — ВИЛЬЯНДИ	3	24/XI, 15/XII	96
КИЕВ	6	17, 18, 25/XI; 9, 16, 23/XII	107
КИЕВ — ТЕРНОПОЛЬ — ЛЬВОВ	5	4/XII	93
ПО ЗОЛОТОМУ КОЛЬЦУ	6	20/XI	105
МОСКВА — ПОДОЛЬСК	3	2, 9, 16/XII	69
СОЧИ	20	28/XI, 19/XII	170
СОЧИ (гостиница «Интурист»)	20	2, 23/XII	266
СОЧИ (пансионат «Гренада»)	20	19/XI, 9/XII	177
ЕССЕНТУКИ	20	6/XII	160
ПО СРЕДНЕЙ АЗИИ	15	8/XII	258
ЛЬВОВ — ИВАНО-ФРАНКОВСК	6	10/XI, 16/XII	96
ЛЕНИНГРАД	5	24/XI	120
ТБИЛИСИ — ПАСАНАУРИ	4	28/XI, 19/XII	102

ПУТЕВКИ МОЖНО ПРИОБРЕСТИ ЧЕРЕЗ ПРОФКОМЫ ПО МЕСТУ РАБОТЫ ИЛИ В БЮРО ПО АДРЕСУ: г. Воронеж, ул. Плехановская, 2.
Остановка транспорта «ВГУ». **Телефон 5-75-02.**

ВОРОНЕЖСКОЕ БЮРО ПУТЕШЕСТВИЙ И ЭКСКУРСИЙ ОБЛАСТНОГО СОВЕТА ПО ТУРИЗМУ
приглашает в путешествие по Украине с 22 по 30 ноября на специальном туристском поезде по маршруту:
КИЕВ—ОДЕССА—ХЕРСОН—СЕВАСТОПОЛЬ — ЗАПОРОЖЬЕ. КИЕВ (2 дня).
Экскурсии — «Киев — столица УССР», «Древняя столица Киевской Руси», «Выдающиеся операции Великой Отечественной войны», посетят Киево-Печерскую лавру, Софийский собор, музей.
ОДЕССА (2 дня).
Экскурсии — по памятным местам, «Подвиг Одессы в Великой Отечественной войне» (одесские катакомбы), совершат прогулку на катере.
ХЕРСОН (1 день).
Экскурсии — «Город 2-х веков», посетят музей или картинную галерею.
СЕВАСТОПОЛЬ (1 день).
Экскурсии — посетят панораму «Обороны Севастополя», «Малахов курган», аквариум.
ЗАПОРОЖЬЕ (1 день).
Экскурсии — по историческим и памятным местам, посетят ДнепроГЭС.
В стоимость путевки (116 рублей) входят проезд в купированных вагонах, питание, экскурсионное обслуживание.
Путевки можно приобрести через профкомы по месту работы или в бюро по адресу: 394018, г. Воронеж, ул. Плехановская, 2. Телефон 5-75-02.

ВОРОНЕЖСКОЕ БЮРО ПУТЕШЕСТВИЙ И ЭКСКУРСИЙ ОБЛАСТНОГО СОВЕТА ПО ТУРИЗМУ
приглашает
с 8 по 23 декабря в путешествие
ПО СРЕДНЕЙ АЗИИ
За время путешествия туристы познакомятся с культурой, традициями, образом жизни и осмотрят архитектурные памятники **ТАШКЕНТА, ХИВЫ, САМАРКАНДА, БУХАРЫ**, отдохнут на турбазах **ЯНГИАБАД и ЧИМГАН.**
В стоимость путевки (258 рублей) входят: авиапроезд в оба конца, питание, экскурсионное обслуживание.
Путевки можно приобрести через профкомы по месту работы или в бюро по адресу: 394018, г. Воронеж, ул. Плехановская, 2. Телефон 5-75-02.

ВОРОНЕЖСКОЕ БЮРО ПУТЕШЕСТВИЙ И ЭКСКУРСИЙ ОБЛАСТНОГО СОВЕТА ПО ТУРИЗМУ
приглашает посетить
ПАНСИОНАТ «ГРЕНАДА» В ЛАЗАРЕВСКОМ
Поселок Лазаревское находится в 75 км. от центрального района г. Сочи—крупнейшего курорта нашей страны, протянувшегося на 145 км. по Черноморскому побережью.
В поселке имеется несколько санаториев, на базе которых желающие за дополнительную плату могут получить лечение сердечно-сосудистых и нервных заболеваний (при наличии санаторно-курортной карты).
В стоимость путевки (177 рублей) входят проезд в оба конца, проживание, питание, экскурсионное обслуживание.
Даты заездов: 21 ноября, 11 декабря.
Путевки можно приобрести через профкомы по месту работы или в бюро по адресу: 394018, г. Воронеж, ул. Плехановская, 2. Телефон 5-75-02.

КНИГУ ПРЕДСТАВЛЯЕТ РЕДАКТОР

«НОВЬ КОЛХОЗНОГО СЕЛА»

В Продовольственной программе СССР, принятой на майском (1982 г.) Пленуме ЦК КПСС, подчеркивается, что важнейшей задачей является последовательное проведение в жизнь мероприятий по социальному развитию села, дальнейшему повышению уровня благосостояния, культуры, медицинского и бытового обслуживания сельских жителей. В свете этих требований весьма актуальна выпущенная Центрально - Черноземным книжным издательством книга «Новь колхозного села» — коллективный рассказ о вчерашнем, сегодняшнем и завтрашнем дне села Краснолипье Репьевского района нашей области.

Путь, указанный Коммунистической партией, путь коллективного ведения хозяйства привел к коренным социально-экономическим изменениям в жизни села. Крестьяне навсегда покончили с нуждой, перестроили весь уклад жизни, обрели возможность пользоваться всеми богатствами социалистической культуры. Из отдельных, порой мелких штрихов жизни колхозников складывается мозаичный рельефный портрет нынешнего села.

Ныне колхоз имени Куйбышева славится устойчивыми урожаями зерновых и технических культур, высокой продуктивностью животноводства. Наряду с развитием производства в селе Краснолипье осуществлена большая программа социально-культурного строительства. Колхоз занесен на Всесоюзную Доску почета ВДНХ, награжден юбилейным Почетным Знаком ЦК КПСС, Совета Министров СССР, ВЦСПС и ЦК ВЛКСМ, отмечен многими грамотами и дипломами.

Секретарь парткома колхоза Н. Рясянский пишет: «Оглядываясь сейчас на пройденный путь, мы можем сказать, что коммунистами проделана поистине титаническая работа по претворению в жизнь предначертаний партии. Становление колхозов, строительство новой жизни на селе, рост материального благосостояния и воспитание нового человека — поистине великие исторические преобразования. И все это, как солнце в капле воды, отражено в жизни нашего села, в жизни и труде коммунистов Краснолипья».

Сохранилось несколько документов, рассказывающих о деятельности партийной организации села в те уже столь далекие годы. В их числе протокол партийного собрания от 4 июля 1924 года. Обсуждались такие вопросы: об изыскании средств на ремонт школы; о выборе делегатов на районный съезд комитетов взаимопомощи.

Партийная организация призвала коммунистов и всех жителей села построить клуб своими силами, на общественных началах. Первыми на строительство вышли коммунисты. Вскоре отряд строителей увеличился за счет сельского актива и молодежи. В 1924 году в селе своими силами построили клуб. В 1928 году таким же образом, на общественных началах, построили школу.

А теперь перенесемся в день сегодняшний и послушаем, что рассказывает электрик колхоза Н. Болдырев: «Самые что ни на есть различные работы выполняет теперь электричество. Когда-то крестьяне с удивлением и восхищением встретили электролампу. Ее приход в деревню действительно был огромным событием. Об этом нелишне напомнить молодежи, подчас не задумывающейся о том, какой путь развития пройден селом за годы Советской власти».

Сегодня в селе три школьных здания, Дом культуры, детсад-ясли, амбулатория, больница, почта, Дом быта, где имеются швейная и сапожная мастерские, парикмахерская, мастерская телерадиоаппаратуры, приемный пункт окраски и химчистки одежды, торговый центр.

Среди лучших домов в Краснолипье — здание детского сада: типовое, современное, рассчитанное на 170 детей. В пяти группах воспитываются малыши от ясельного возраста до тех, кто осенью впервые пойдет в школу. Очень любят ребята экскурсии в лес, на колхозные поля, на животноводческие фермы, где работают их родители. Уважение к труду воспитывается у детей также во время их работы на своем огороде и в саду.

Заслуженный учитель школы РСФСР А. Терещенко рассказывает: «Стремительно меняется жизнь, и очень изменились наши дети. Они стали более развитыми и любознательными. Радио, телевидение, кино расширили кругозор учащихся, их интересы, и нам, учителям, много надо знать и уметь, чтобы открывать новые горизонты».

Среди прославленных хлеборобов колхоза — много бывших учеников. Они поддерживают постоянную связь со школой. При встречах рассказывают о трудностях и радостях хлеборобского труда. Бывшие воспитанники Галя Черникова, Александр Кретинин, Таня Никитина, Нина Мяслищева и многие другие избрали себе сельскохозяйственные профессии и гордятся этим. А радость, гордость и счастье учителя — видеть своих воспитанников хорошими, уважаемыми, честными людьми, отличными тружениками.

Обобщая сказанное своими односельчанами, председатель колхоза, депутат Верховного Совета СССР В. Я. Крюков говорит: «Все накопленное, приобретенное, построенное — не конечная цель нашего развития. Все это лишь материальная база, основа для дальнейшего роста хозяйства и материального благополучия людей. Решения XXVI съезда партии, майского (1982 г.) Пленума ЦК КПСС открыли новые перспективы. Отныне мы у новой точки отсчета движения вперед, повышения урожайности полей, продуктивности ферм, строительства и роста благополучия».

М. КОЗЛОВ,
старший редактор Центрально-Черноземного книжного издательства.

КОМПОЗИТОР И ДИРИЖЕР

ШТРИХИ К ТВОРЧЕСКОМУ ПОРТРЕТУ ВЯЧЕСЛАВА ОВЧИННИКОВА

«С чего начинается Родина?» — так поется в прекрасной советской песне. Родина для известного московского композитора, лауреата премии Ленинского комсомола Вячеслава Овчинникова начиналась с довоенного Воронежа, его щедрой природы и песенности, затем приобщения к безграничному миру русской музыки в музыкальной школе № 1 Центрального района под руководством опытного педагога И. В. Потапова. Двенадцати лет он уже создает детский балет «Дюймовочка», музыка которого затем легла в основу Второй оркестровой сюиты, неоднократно исполнявшейся. Далее следуют годы учебы в Московской консерватории и аспирантуре при ней, где его наставниками были профессор С. С. Богатырев и выдающийся советский композитор Т. Н. Хренников. Постепенно приходили мастерство, зрелость творческих концепций. В настоящее время В. Овчинников — автор оперы «На заре туманной юности», трех симфоний, шести сюит, музыки к трем десяткам кинофильмов (среди них «Они сражались за Родину», «Война и мир», «Андрей Рублев», «Дворянское гнездо») и многих других талантливых сочинений. Постепенно пришло и мастерство дирижирования (соответствующий курс композитор прошел у профессора Л. М. Гинзбурга). Обретя свою вторую профессию, Вячеслав Овчинников много выступает как в нашей стране, так и за рубежом. В его репертуаре не только своя музыка, но и произведения музыкальной классики. Особенно близко ему по духу творчество великого русского композитора - симфониста П. И. Чайковского.

Вячеслав Александрович не забывает свой родной город: в свое время им была создана на материале песен Воронежской области «Русская рапсодия», посвященная нашему симфоническому оркестру и с успехом исполненная в Москве. И вот новая встреча с земляками. В этот его приезд состоялись теплые, волнующие встречи - беседы композитора с коллективами Первой музыкальной школы и музыкального училища. В. Овчинников поделился своими взглядами на современную музыку, в которой он ищет прежде всего воплощение больших человеческих чувств и мыслей, рассказал о своих ближайших творческих планах, в центре которых находятся крупные оперные замыслы.

Но основным событием в дни пребывания в нашем городе стал концерт под его управлением в зале Воронежской филармонии. В первом отделении В. Овчинников дирижировал своей музыкой. Были исполнены фрагменты из кинофильма «Война и мир» и Шестая оркестровая сюита.

Когда вспоминаешь колоссальную пятисерийную киноэпопею, созданную С. Бондарчуком по роману Л. Н. Толстого, поражаешься обилию и разнообразию яркой музыки, насыщающей ее. Автор отобрал лишь немногие, но самые волнующие страницы, связанные с первым балом Наташи: гремит торжественный полонез, воскрешающий героику той далекой славной эпохи, и вот зазвучал вальс, задумчивый, трепетный и очень русский. Да, талант Вячеслава Овчинникова, в первую очередь, лирический и глубоко национальный. «Музыка его очень русская, не только по темам, но и по интонационному строю своему», — писал о нем выдающийся русский советский композитор Г. В. Свиридов. И очень образная, театрально-конкретная, добавим мы. А главное — он умеет создавать простые задушевные мелодии, идущие от сердца к сердцу, и в этом он подлинный ученик Т. Н. Хренникова.

Жаль, что по каким-то обстоятельствам композитор не познакомил нас со своими большими симфоническими концепциями. Его Шестая сюита состоит в основном из лирических танцевальных миниатюр. Ее изящная, обаятельная, очень простая и легко доступная музыка во многом близка его работам в кино. Дополняет впечатление от этой симпатичной музыки мастерская, нарядная и очень органичная оркестровка.

Второе отделение концерта Овчинников - дирижер посвятил творчеству П. И. Чайковского. В Первом фортепианном концерте солисткой выступила лауреат международных конкурсов Любовь Тимофеева. Знаменитое и уже, можно сказать, «заигранное» пианистами произведение она исполнила по-своему оригинально: даже те эпизоды, в которых исполнители стараются блеснуть своей техникой (иногда и в ущерб музыке), Л. Тимофеева играла, наполняя большим внутренним смыслом. Особенно выиграли от такой трактовки лирические эпизоды. Затем прозвучала ярко драматическая симфоническая фантазия «Франческа да Римини», продирижированная Вячеславом Овчинниковым темпераментно, напористо, на едином дыхании. Публика горячо принимала своего земляка, и нам остается только пожелать, чтобы традиция таких творческих отчетов не прерывалась.

Ю. ЛЕВАШЕВ,
и. о. доцента института искусств.

ТЕЛЕВИДЕНИЕ

16 НОЯБРЯ, ВТОРНИК
I ПРОГРАММА

8.00 «Время». Информационная программа.
9.00 «Творчество юных».
9.30 «Мы из Кронштадта». Художественный фильм.
11.00 «Сайны». Документальный фильм.
11.25 Новости.
* * *
14.30 Новости.
14.50 «Продовольственная программа — общенародное дело».
15.30 Концерт.
15.55 «Драматургия и театр».
16.40 «Девочка и Медведь». «Мы рисуем». Мультфильмы.
17.00 Выступление лауреата международных конкурсов А. Гаврилова (фортепьяно).
17.50 Воронежские новости.
18.00 Встреча школьников с маршалом артиллерии К. П. Казаковым.
18.45 «Сегодня в мире».
19.00 Чемпионат СССР по футболу «Динамо» (Москва) — «Динамо» (Минск), «Динамо» (Тбилиси) — «Динамо» (Киев).
21.00 «Время». Информационная программа.
21.35 «Осторожно, гололед». Телевизионный художественный фильм.
23.05 «Сегодня в мире».

ПОГОДА

Сегодня днем по области ожидается переменная облачность, без осадков, утром туман. Ветер юго - западный, 5—10 метров в секунду, температура 3—8 градусов тепла.

В Воронеже — без осадков, утром туман. Ветер юго - западный, 5—10 метров в секунду, температура 4 — 6 градусов тепла. Атмосферное давление будет слабо падать.

Редактор В. Я. ЕВТУШЕНКО.

КАЛАЧЕЕВСКИЙ ТЕХНИКУМ МЕХАНИЗАЦИИ СЕЛЬСКОГО ХОЗЯЙСТВА
продолжает прием учащихся на заочное отделение на 1983 учебный год
по специальностям:
механизация сельского хозяйства,
промышленное и гражданское строительство.
Приемные экзамены проводятся до 20 декабря в три потока.
Документы принимаются до 15 декабря.
Учащиеся, закончившие школу на «4» и «5», принимаются без экзаменов до 28 ноября.
Поступающие сдают экзамены на базе средней школы, по русскому языку и литературе (сочинение), по математике (устно).
Условия приема общие.
Адрес техникума: Воронежская область, г. Калач, техникум механизации сельского хозяйства, заочное отделение, телефон 21-6-67.

ВЕРХНЕОЗЕРСКИЙ СЕЛЬСКОХОЗЯЙСТВЕННЫЙ ТЕХНИКУМ ТАЛОВСКОГО РАЙОНА ВОРОНЕЖСКОЙ ОБЛАСТИ
продолжает набор учащихся на заочное отделение
по специальностям **«Агрономия» и «Зоотехния».**
Приемные экзамены будут проводиться в три потока по мере поступления заявлений **до 15 декабря 1982 года.**
На базе средней школы сдают химию (устно) и русский язык (сочинение).
Лица, имеющие аттестат с оценками «4» и «5», зачисляются в число учащихся без сдачи вступительных экзаменов.
Наш адрес: 397462, Воронежская область, Таловский район, Верхнеозерский с/х техникум.

ВСЕРОССИЙСКИЙ ОРДЕНА ТРУДОВОГО КРАСНОГО ЗНАМЕНИ НАУЧНО - ИССЛЕДОВАТЕЛЬСКИЙ ИНСТИТУТ САХАРНОЙ СВЕКЛЫ И САХАРА им. А. Л. МАЗЛУМОВА (ВНИИСС)
объявляет дополнительный прием в аспирантуру на 1982 год по специальностям:
селекция и семеноводство (очная);
энтомология (очная).
Срок конкурса — 1 месяц.
К заявлению прилагаются документы:
личный листок по учету кадров с фотокарточкой, характеристика с последнего места работы, выписка из трудовой книжки, список опубликованных научных работ или реферат, копия диплома об окончании вуза с приложением к нему, удостоверение о сдаче экзаменов кандидатского минимума для лиц, полностью или частично сдавших кандидатские экзамены.
Адрес института: 396030, п/о Рамонь, Воронежской области, ВНИИСС.

ОТКРЫТА НОВАЯ МАСТЕРСКАЯ ПО РЕМОНТУ ОБУВИ
Адрес: ул. Южно-Моравская, 30 а.
Здесь выполняют следующие виды работ:
— мелкий ремонт обуви;
— средний ремонт обуви;
— расширение и заужение голенищ женских сапожек.
Мастерская работает с 9 до 18 часов, перерыв с 13 до 14 часов, выходные дни — воскресенье и понедельник.
Ехать автобусом № 27 до остановки «ул. Комарова», трамваями № 2, № 8, № 17, № 19.
Воронежбытреклама.

СПОРТЛОТО
13 ноября состоялся 46-й тираж.
«6 из 49»: 3, 19, 32, 34, 39, 41.
«5 из 36»: 10, 16, 18, 21, 30.

ИЗУЧАЙТЕ СТЕНОГРАФИЮ ЗАОЧНО!
Стенографией может овладеть каждый грамотный человек.
Успешно учатся на Государственных центральных курсах заочного обучения стенографии Министерства просвещения РСФСР учащиеся 8—10 классов средней школы, студенты вузов и техникумов, секретари, машинистки, журналисты и все, кому приходится много писать.
Стенографическое письмо в 4—5 раз быстрее обыкновенного.
Срок обучения на первом курсе — 7 месяцев. Окончившие первый курс могут стенографировать лекции, доклады, беседы, составлять конспекты.
ЦЕНТРАЛЬНЫЕ КУРСЫ СТЕНОГРАФИИ ОБЪЯВЛЯЮТ ПРИЕМ НА ЗАОЧНОЕ ОБУЧЕНИЕ СТЕНОГРАФИИ.
Условия приема высылаются по получении запроса. В письмо вложите конверт, на котором четко напишите свой адрес. Это ускорит ответ курсов.
Запросы посылайте по адресу: г. Москва, 105043, Измайловский бульвар, дом 12, курсы «ГЗОС».

НОВОЧЕРКАССКИЙ ОРДЕНА «ЗНАК ПОЧЕТА» ИНЖЕНЕРНО-МЕЛИОРАТИВНЫЙ ИНСТИТУТ
ОБЪЯВЛЯЕТ ПРИЕМ СТУДЕНТОВ НА ЗАОЧНЫЙ ФАКУЛЬТЕТ ПО СПЕЦИАЛЬНОСТЯМ:
гидромелиорация, гидромелиорация со специализацией: сельскохозяйственное водоснабжение и обводнение, механизация гидромелиоративных работ, экономика и организация водного хозяйства, лесное хозяйство.
Заявление о приеме подается на имя ректора института по единой форме.
К заявлению прилагаются: документ о среднем образовании (в подлиннике), характеристика, подписанная администрацией и общественными организациями, медицинская справка (форма № 286), четыре фотокарточки (снимок без головного убора, размером 3 х 4 см), почтовые конверты 3 шт. по 5 коп., заверенная копия трудовой (колхозной) книжки.
Паспорт и военный билет предъявляются лично по прибытии в институт.
Поступающие в институт по всем специальностям (кроме лесного хозяйства) сдают вступительные экзамены по математике (письменно и устно), физике (устно), русскому языку и литературе (сочинение); на лесохозяйственном факультете — по химии (устно), физике (устно), математике (устно), русскому языку и литературе (сочинение).
Без вступительных экзаменов зачисляются:
окончившие средние общеобразовательные школы с золотыми медалями, а также средние специальные и средние профессиональные учебные заведения с дипломом с отличием по специальности, соответствующей или родственной избранной из числа остродефицитных специальностей (все специальности НИМИ, кроме экономфака).
Прием заявлений по 15 января 1983 года.
Вступительные экзамены с 16 января 1983 года.
Адрес института: 346409, г. Новочеркасск, ул. Пушкинская, 111, НИМИ, приемная комиссия.

ВОРОНЕЖСКИЙ ОРДЕНА ДРУЖБЫ НАРОДОВ ЛЕСОТЕХНИЧЕСКИЙ ИНСТИТУТ
ПРОДОЛЖАЕТ ПРИЕМ СЛУШАТЕЛЕЙ НА ДНЕВНОЕ ОБУЧЕНИЕ ПОДГОТОВИТЕЛЬНОГО ОТДЕЛЕНИЯ (с отрывом от производства) НА 1982/83 уч. г. ПО СЛЕДУЮЩИМ СПЕЦИАЛЬНОСТЯМ:
машины и механизмы лесной и деревообрабатывающей промышленности;
лесоинженерное дело;
технология деревообработки;
лесное хозяйство;
автомобили и автомобильное хозяйство.
Принимаются рабочие, колхозники, имеющие стаж непрерывной работы в течение последнего года работы на данном предприятии в качестве рабочего или колхозника, а также уволенные в запас из рядов Советской Армии.
Отбор и направление молодежи осуществляются непосредственно руководителями промышленных предприятий, колхозов, совхозов и командирами воинских частей.
Лица, направленные на подготовительное отделение, представляют следующие документы:
заявление на имя ректора института;
направление предприятия на учебу;
документ о среднем образовании в подлиннике;
выписку из трудовой книжки, заверенную руководителем предприятия;
характеристику с места работы;
восемь фотографий 3х4 см;
медицинскую справку (форма 286).
Поступающие проходят собеседование по математике, физике, химии, русскому языку по программе средней школы, после чего приемная комиссия решает вопрос о зачислении.
Слушателям выплачивается стипендия в размере, установленном для студентов I курса, как за счет предприятий и организаций, так и из стипендиального фонда института.
Окончившие подготовительное отделение зачисляются на первый курс института без вступительных экзаменов.
Прием заявлений по 25 ноября.
Начало занятий с 1 декабря.
Документы направлять по адресу: 394613, г. Воронеж, Тимирязева, 8, ЛТИ, подготовительное отделение. Телефон 64-6-50.

МАГАЗИНЫ ОБЪЕДИНЕНИЯ «ВОРОНЕЖРЫБА»
любителям рыбных блюд
Мясо креветки — вкусный питательный продукт, вырабатывается из мелкой антарктической креветки (криля).
Нежное сочное мясо креветки обладает приятным сладковатым вкусом, содержит все незаменимые аминокислоты, микро- и макроэлементы, обеспечивающие его высокую пищевую ценность. Из мяса креветки можно быстро приготовить всевозможные блюда. Очень вкусные закуски из мяса креветок с рисом, овощами, майонезом, яйцом.
СОВЕТУЕМ ПРИГОТОВИТЬ ЗАКУСКУ ИЗ МЯСА КРЕВЕТКИ С СЫРОМ.
На 100—150 г мяса креветки — 200 г сыра, 2 яйца, 1/2 банки майонеза.
Сыр натрите на крупной терке, смешайте с двумя отварными яйцами и мясом креветки, заправьте майонезом и перемешайте.
Мясо креветки — продукт, готовый к употреблению, не требующий дополнительной тепловой обработки. Хранить его следует в морозилке домашнего холодильника не более трех суток.
Размораживать в течение 10 минут в процессе приготовления.
Воронежбытреклама.

АДРЕС РЕДАКЦИИ: 394088, г. Воронеж, ул. Лизюкова, 2; ТЕЛЕФОНЫ: приемной редактора — 1-58-07. Отделов: партийной жизни — 1-25-97, пропаганды — 1-43-19, культуры — 1-31-95, промышленно-транспортного — 1-29-70 и 1-34-27, сельскохозяйственного — 1-29-41 и 1-62-20, советского строительства, торговли и быта — 1-22-26, писем и массовой работы — 1-18-11, общественной приемной — 1-44-60, информации — 1-40-98 и 1-31-24, объявлений — 5-25-31, стенографистки — 1-42-96.

ЛЕ08194 Воронеж, типография издательства «Коммуна», проспект Революции, 39. Заказ № 2083-82 г.