**Данное издание оцифровано в Воронежской областной универсальной научной библиотеке им. И.С. Никитина**

394018, г. Воронеж, пл. Ленина, 2 / ул. Орджоникидзе, 36

Понедельник– четверг 9.00-20.00
Суббота, воскресенье 12.00-20.00
Пятница -выходной

http://vrnlib.ru
http://vk.com/vounb
e-mail: vounb@mail.ru
+7 (473) 255-05-91

ПРОЛЕТАРИИ ВСЕХ СТРАН, СОЕДИНЯЙТЕСЬ!

# Коммуна

Орган Воронежского обкома КПСС и областного Совета народных депутатов

Газета основана 20 мая 1917 года ✦ № 190 (20774) ✦ ПЯТНИЦА, 18 августа 1989 года ✦ Цена 3 коп.

**Указ Президиума Верховного Совета СССР**

## О созыве Верховного Совета СССР

Президиум Верховного Совета СССР постановляет:
Созвать вторую сессию Верховного Совета Союза Советских Социалистических Республик 25 сентября 1989 года в городе Москве.

Председатель Верховного Совета СССР
М. ГОРБАЧЕВ.

Москва, Кремль.
16 августа 1989 г.

Перед началом второй сессии Верховного Совета СССР с 18 сентября с. г. начнется работа комитетов Верховного Совета СССР и постоянных комиссий его палат.

В соответствии с постановлением Политбюро ЦК КПСС публикуется проект платформы КПСС «Национальная политика партии в современных условиях», который предполагается обсудить на предстоящем Пленуме ЦК по межнациональным отношениям.

*ПРОЕКТ*

# НАЦИОНАЛЬНАЯ ПОЛИТИКА ПАРТИИ В СОВРЕМЕННЫХ УСЛОВИЯХ

## (платформа КПСС)

Национальный вопрос в Советском Союзе приобрел в последнее время исключительную остроту. Партия осознает, что решение возникших в связи с этим проблем имеет огромное значение для судеб перестройки и будущего нашей страны. Такое решение может и должно быть найдено только в русле революционного обновления советского общества. Ключевое значение будут иметь в этом плане преобразования, осуществляемые на нынешнем этапе реформы экономической и политической системы социализма в СССР. Принципиальные подходы к решению этой задачи содержатся в резолюции XIX Всесоюзной конференции КПСС «О межнациональных отношениях».

С проведением I Съезда народных депутатов СССР и последующим формированием новых союзных, республиканских и местных органов власти складывается политический механизм, в рамках которого могут решаться назревшие вопросы развития советских наций и межнациональных отношений. Этими вопросами призваны специально заниматься Совет Национальностей Верховного Совета СССР и его комиссии.

ЦК КПСС считает необходимым определить как одну из важнейших составных частей общей концепции перестройки современную политику партии в национальном вопросе, которая с учетом отечественного и мирового опыта обеспечивала бы условия для свободного развития всех народов нашей страны, укрепления их дружбы и сотрудничества на принципах органичного сочетания равенства народов и равенства людей независимо от их национальности.

Предлагаемая платформа — результат анализа и сопоставления мнений партийных комитетов, советских органов, научных учреждений, широкой общественности и различных общественных движений, ученых, материалов прессы. Это результат учета новых идей, выдвинутых на Съезде народных депутатов СССР. Это и отражение мнений советских людей разных национальностей, содержащихся в письмах, поступивших в ЦК КПСС.

### Какое наследство нам досталось

Чтобы понять масштабы и значимость сделанного за годы Советской власти, надо помнить, с каких рубежей мы начинали. На огромных пространствах, и особенно в национальных районах, промышленного производства фактически не было, целые пласты национальной культуры оставались неизвестны народным массам. Многие народы находились на феодальной и даже патриархально-родовой стадии общественного развития. Социальное неравенство усугублялось национальным угнетением.

После победы Октябрьской революции партия и Советская власть приступили к осуществлению социалистической программы в национальном вопросе. Стержнем ее явились выдвинутые В. И. Лениным лозунги национального самоопределения и интернационального сотрудничества трудящихся.

Формирование Союза ССР проходило в острой политической борьбе. Выявились разные подходы к будущему национально-государственному устройству страны. Заслуга В. И. Ленина в том, что тогда удалось отбросить крайности: предложение о конфедерации, то есть о таком устройстве, которое не позволяло объединить силы и возможности молодых советских республик ради достижения общих целей, и проект «автономизации», сводивший к минимуму самостоятельность национально-государственных образований, направленный фактически на создание унитарного государства.

Объединение республик было достигнуто на основе советской федерации, которая дала возможность народам, с одной стороны, осуществить право на самоопределение и создание собственной государственности, а с другой — использовать преимущества, вытекающие из объединения своих сил, совместного развития по социалистическому пути.

Многие нации возродили или впервые создали собственную государственность, различные формы национально-территориальной автономии. Образование союзного социалистического государства на основе Договора 1922 г. и Конституции СССР 1924 г. дало возможность провести совместными усилиями индустриализацию страны и социалистическое переустройство села при ориентации на ликвидацию отсталости окраин, выравнивание уровней экономического развития и материального обеспечения народов. Сложился целостный народнохозяйственный комплекс. Качественно изменялась социальная структура советских наций. В духовной области создавались возможности для сохранения и развития национальной самобытности. Одновременно шли интеграционные процессы, обусловленные единством целей и идеалов, которые объективно вели к формированию новой социальной общности — советского народа.

Все это послужило основой для постепенного преодоления былой розни и недоверия, формирования дружбы народов. Ее сила и прочность в полной мере выявились в Отечественной войне, когда все советские люди встали на защиту свободы и независимости своей многонациональной Родины, сообща одержали победу над фашизмом.

Несмотря на все противоречия последующего развития, неуклонно шел экономический, социальный и духовный прогресс народов. Во всех регионах страны сформировались крупные производительные силы. В республиках выросли свой рабочий класс, научно-техническая и художественная интеллигенция. На основе механизации и кооперации преобразился облик села. Резко возрос уровень образованности всех советских народов. В результате промышленного и сельскохозяйственного освоения Севера, Сибири и Дальнего Востока, создания новых индустриальных, научных и культурных центров изменилась национальная карта страны. Сегодня нет территории, где бы совместно не проживали и трудились люди разных национальностей. Иной стала демографическая ситуация, которая характеризуется быстрым ростом городского населения.

Эти глубинные перемены создали новые реальности, которые необходимо учитывать как с целью создания условий для дальнейшего развития каждой национальной общности, так и с целью гармонизации межнациональных отношений. Однако закостеневшие формы национально-государственного устройства не позволяют в полной мере учесть новые потребности и использовать новые возможности в этой важной сфере общественной жизни. Отсюда становится объективной потребностью радикальное обновление национальной политики. В первую очередь оно диктуется конкретными задачами перестройки.

Вместе с тем проблемы национального развития и межнациональных отношений, с которыми страна сталкивается в настоящее время, имеют глубокие корни и в прошлом. Необходимо разобраться в этом и решительно выступить против всего, что не соответствует социалистическим идеалам и принципам.

Импульсы, которые пролетарская революция дала национальной политике, не затухали на протяжении всей нашей истории. Однако деформации общественного развития, начавшиеся вскоре после В. И. Ленина, пагубно отразились и на межнациональных отношениях.

Административно-командная система, нуждавшаяся в предельно централизованных единообразных структурах, чем дальше, тем больше игнорировала потребности национального развития. Возобладал ведомственный, бюрократически - усредненный подход, который сказывался на всем — от размещения производительных сил до проблем языка, образования и культуры. Под предлогом защиты общегосударственных интересов ограничивалась самостоятельность республик, набирала силу тенденция к унитаризму. Постепенно размывалось заложенное в Конституции 1924 года разграничение компетенции Союза и республик, суверенитет которых стал во многом формальным.

Одной из серьезных причин обострения национальных проблем явились массовые репрессии, в особенности переселение целых народов из мест их традиционного жительства в другие республики и регионы. Такая участь постигла калмыков, карачаевцев, балкарцев, чеченцев, ингушей, крымских татар, турок-месхетинцев, немцев, корейцев, греков, курдов. Необоснованно обвинялись в национализме и преследовались многие партийные и государственные работники республик, представители национальной интеллигенции.

Хотя после XX съезда соответствующие решения были осуждены и отменены, не во всех случаях удалось устранить последствия допущенных несправедливостей.

Многие острые проблемы сегодняшнего дня порождены противоречиями самого индустриально - экономического развития, игнорированием его социальных и экологических последствий. Большой ущерб национальному самочувствию нанесен преобладанием отраслевого принципа управления и связанной с этим ведомственностью, в результате чего не всегда учитывались национальные условия и традиции, экологические требования, интересы комплексного развития территории. И сами республиканские, краевые и областные органы в течение длительного времени вели линию на несбалансированное развитие промышленного потенциала.

Нынешние проблемы в межнациональных отношениях в значительной степени связаны с недооценкой объективных общественных процессов. Свойственное всему миру во второй половине XX века противоречие между развитием наций и их сближением, между стремлением к самостоятельности и потребностью в углублении интеграционных связей дало о себе знать и в нашей многонациональной стране. Но оно должным образом не анализировалось и не учитывалось в политике.

Рост национального самосознания пробуждал интерес к истории своего народа, его культурным ценностям и традициям. Однако удовлетворению этих потребностей мешали теоретические установки на форсированное сближение наций, утверждение о якобы полной и окончательной решенности национального вопроса, что на деле вело к умалению национального многообразия, особенностей духовной жизни.

Происходившие в последние десятилетия демографические, экономические и социальные процессы существенно изменили в ряде регионов соотношение коренного и осевшего здесь в результате миграции населения, что вызвало опасения за сохранение национальной самобытности. К тому же быстрый механический прирост населения создавал дополнительные трудности социального характера, отрицательно сказывался на национальной структуре рабочего класса. В других регионах, с большим естественным приростом населения, возник дефицит рабочих мест. Все это также создавало межнациональную напряженность.

Ущерб в результате нарушений ленинских принципов национальной политики понесли все народы страны, в том числе русский народ. Сегодня в самой России, которая была и остается консолидирующим началом всего нашего Союза, внесла решающий вклад в преодоление отсталости национальных районов, также остро стоят многие социально-экономические проблемы, проблемы экологии, возрождения исторических памятников, сохранения ценностей национальной культуры.

Равнодушие к национальному своеобразию, нерешенность многих социальных проблем болезненно отражались в национальном сознании, порождали чувства оби-

(Окончание на 2-й стр.).

НА ТЕМУ ДНЯ

# СОВЕТЫ — В АВАНГАРД ПЕРЕСТРОЙКИ

Как уже сообщалось в печати, Верховный Совет СССР принял постановление «О проведении внеочередных сессий Советов народных депутатов». Этим постановлением рекомендовано провести повсеместно в августе—сентябре нынешнего года такие сессии с отчетами на них исполнительных органов Советов народных депутатов.

Безусловно, принято постановление Верховного Совета СССР вовремя. Этим актом еще раз подчеркнута роль местных Советов, призванных стать настоящим авангардом перестройки.

На сессиях Советов всех звеньев нашей области необходимо всесторонне проанализировать конкретную ситуацию, сложившуюся в каждом селе, поселке, городе, районе и области. При этом следует обратить особое внимание на выполнение намеченных планов социально-экономического развития, перестройку структуры и деятельности подведомственных соответствующим Советам организаций и служб, на решительное преодоление всего того, что подрывает веру людей в перестройку.

В общем, на сессиях Советов предстоит рассмотреть весь спектр неотложных задач, которые накопились на соответствующей территории.

Но среди этого множества проблем, пожалуй, нет сейчас более актуальной темы, чем товары народного потребления, с которыми все чаще связывается судьба перестройки. Естественно, эти вопросы не могут не быть в центре депутатского внимания. Избранники народа просто обязаны предъявить строгий спрос к руководителям, ставшим на путь замены выпуска дешевой продукции на более дорогостоящие изделия. Здесь же, видимо, следует повести речь и о коллективном эгоизме, когда некоторые советы трудовых коллективов в первую очередь заботятся только о своем благополучии. Плоды подобного хозяйствования известны: денег все больше на руках у населения, товаров в магазинах все меньше.

А разве могут быть обойдены проблемы, которые касаются каждого из нас ежедневно? Речь идет о выполнении Продовольственной программы. Что нужно сделать, чтобы на столе нашего труженика в достатке были разнообразные продукты питания, как провести социальное переустройство села и возродить в нем настоящего хозяина — таков далеко не полный перечень вопросов для обсуждения на сессиях Советов.

Конечно же, надо предъявить строгий спрос к руководителям и специалистам сельскохозяйственного производства за недостаточные меры по внедрению хозрасчета и самофинансирования, арендного подряда, интенсивных технологий, укреплению материально-технической базы хранения и переработки сельскохозяйственной продукции.

Депутатам предстоит принципиально оценить ход реализации программы по обеспечению к 2000 году каждой семьи отдельной квартирой или индивидуальным домом. Во главу угла здесь должны быть поставлены вопросы ускорения развития материально-технической базы строительства, наращивания производства необходимых строительных материалов, в том числе — местных.

Сессия правомочна потребовать от каждого трудового коллектива изыскания дополнительных мер по значительному увеличению кооперативного и индивидуального строительства жилья, решения других социальных вопросов.

В центре внимания на сессиях Советов должны быть и вопросы усиления борьбы с преступностью. Депутаты вправе сегодня предъявить серьезные претензии к руководителям исполкомов, милиции, других правоохранительных органов за недостаточное принятие мер по укреплению правопорядка и борьбе с правонарушениями. Это вызывает обоснованную тревогу населения, осложняет ход перестройки. Вот почему на сессиях необходимо во весь голос говорить о том, что надо сделать, чтобы надежно обеспечить охрану общенародного достояния и безопасность граждан от посягательства на их жизнь, здоровье, честь и имущество. При этом основное внимание надо обратить на усиление практической работы, профилактику правонарушений, на активизацию общественности и трудовых коллективов.

Конечно же, в центре внимания депутатов будут и вынесенные недавно на народное обсуждение проекты Закона РСФСР об изменениях и дополнениях Конституции республики, о выборах народных депутатов РСФСР и о выборах народных депутатов местных Советов народных депутатов.

Вполне понятно, что в подготовку сессий с отчетами исполкомов сельских, поселковых, районных, городских и областного Советов народных депутатов следует активнее вовлекать трудовые коллективы, общественные организации, сходы граждан, ветеранов войны и труда, народных депутатов СССР. Правильно поступают те Советы, которые заранее публикуют проекты докладов и другие документы исполкомов в печати, организуют их предварительное обсуждение в трудовых коллективах и по месту жительства. Словом, здесь нужен тщательный совет с людьми, совместный поиск путей решения всех назревших вопросов, реализация которых не терпит отлагательства.

Разумеется, эффективность работы сессий Советов во многом будет зависеть и от помощи соответствующих партийных организаций. При этом надо исходить из того, что партийные комитеты свое политическое, идейное влияние на Советы должны осуществлять прежде всего через работающих в исполкомах коммунистов. Не контролируя по мелочам каждый их шаг, а доверяя им, рассчитывая на их приверженность политической линии перестройки.

Уже нынешние отчеты исполкомов на сессиях Советов должны показать, насколько эффективно сумеют депутаты использовать свои возможности для решения насущных вопросов. Местным Советам очень важно сейчас свой авторитет крепить делом, добиваться каждодневно зримых подвижек к лучшему. Есть немало резервов, приведение в действие которых уже сегодня заметно сократит дефицит, снимет напряженность в социально-экономических отношениях.

*Фоторепортаж*

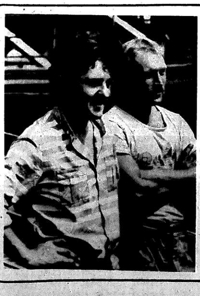

Межсезонье для сахароваров — пора и напряженная, и ответственная. В это время надо основательно подготовить предприятие к работе. На Елань-Коленовском заводе к тому же решили провести реконструкцию ряда цехов.

Нынче многие трудности уже позади — текущий капитальный ремонт близок к завершению. В конце августа намечен пробный пуск завода, а первую партию свеклы заводчане готовы будут принять второго сентября.

Но далеко не все гладко у елань-коленовских сахароваров. Вроде и хозрасчет на предприятии, а хозяевами никто себя не ощущает, ведь в госбюджет отчисляется львиная доля прибыли. На оставшиеся средства невозможно решить ни текущие, ни тем более перспективные задачи. Вот почему в Елань-Колене мечтают об экономической самостоятельности хотя бы на таких условиях: 40 процентов прибыли и десятую часть продукции оставлять в распоряжении сахзавода. И это стремление заводчан понятно. Если оно будет реализовано, многие острые проблемы будут решены уже в ближайшие годы.

На снимках: В. Ильин и А. Ширгеев — операторы буртоукладочных машин; техника в полной готовности.

Фото В. Мапорода.

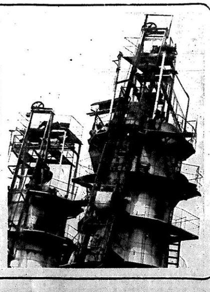

## В ОБЛИСПОЛКОМЕ

В соответствии с постановлением Верховного Совета СССР «О решительном усилении борьбы с преступностью» в области решением облисполкома создан временный комитет по борьбе с преступностью. В состав комитета включены руководители областной прокуратуры, управлений внутренних дел облисполкома и Комитета государственной безопасности, областного суда, отдела юстиции, облсовпрофа, областного комитета народного контроля, финансового управления, обкома ВЛКСМ, средств массовой информации, а также ряд народных депутатов СССР. Руководство работой временного комитета возложено на председателя исполкома областного Совета народных депутатов А. М. Воропаева.

На днях состоялось заседание временного комитета по борьбе с преступностью.

С учетом состояния преступности в области и сообщений начальника управления внутренних дел облисполкома Л. К. Резниченко, начальника управления Комитета государственной безопасности СССР по Воронежской области А. И. Борисенко временный комитет рассмотрел неотложные вопросы взаимодействия правоохранительных органов с трудовыми коллективами и общественностью.

Как подчеркивалось на заседании временного комитета, областные суд, прокуратура, КГБ, милиция и их органы на местах, отдел юстиции и другие правоохранительные органы должны незамедлительно принять необходимые меры с тем, чтобы надежно обеспечить охрану общенародного достояния и безопасность граждан от посягательства на их жизнь, здоровье, честь и имущество.

В этих целях следует значительно активизировать деятельность добровольных народных дружин, оперативных комсомольских отрядов, советов профилактики общественных пунктов охраны порядка, создать рабочие отряды содействия милиции за счет предприятий и организаций.

Поручено следственным органам и судам, неукоснительно соблюдая предусмотренные законодательством сроки, с максимальной строгостью рассматривать случаи разбойных нападений, грабежей, хищений и краж, изнасилований, торговли наркотиками, спекуляции, браконьерства и других преступлений.

Вел заседание комитета и выступил на нем председатель облисполкома А. М. Воропаев.

# НАЦИОНАЛЬНАЯ ПОЛИТИКА: В СОВРЕМЕННЫХ УСЛОВИЯХ

(Окончание. Начало на 1-й стр.)

ды, что нередко использовалось для разжигания розни, для разобщения в вопросу суверенитета и национальных интересов. Все это прямо национальным пребывает в ряде регионов страны взрывной характер, принимая выходящие даже пограничные в большинстве случаев.

Сейчас совместно обсуждаются, по-видимому, в ходе реальных реформ, практически все аспекты национальной политики. Выдвинуты такие, скажем, соединения, как территориальная, которая, видать, новую энергию в экономическую, в том числе в вопросе дуговую основу находит на деле, и национальная, которая простор свободному развитию национальных, в первом приближении — в том, чтобы на основе, скажем, принципа, которого, кстати, в отношении социалистического общества, упрочить экономическое Советское государство. Где-то выявляется, что национальное — одно, а территориальное — иное, и для каждого — свой, и, стало быть, **национальный политик** нужен.

Как видится в этой связи стратегическая задача и основные направления ее решения?

Социализм, среди другого, — это, прежде всего, суверенитет, предполагающий, в свою очередь, сожительство народов, выходящий на полное развитие прав и реальную возможность создавать свои экономические, в том числе, культурные, традиции, язык. Сегодня жизненной необходимостью в вопросе суверенитета является, по-видимому, не только, в принципе, вопрос о выборе действительно государственных, общественных и экономических механизмов, обеспечивающих сочетание национальных интересов с интересами всей страны, но и вопросы, которыми от имени национальных и социальных и политических интересов, они могут решаться только на пути демократизации советского общества и утверждения социалистического гражданского народа. При этом на основе сочетания интересов национальных и общечеловеческих.

Суверенитет — это, прежде всего, фокуса для подъемных сил, которые, в конечном итоге, могут подвинуть сложнейшие проблемы, которые, в сосоюзном новых условиях.

Суверенитет — это, в-вторых, — условие для решения проблемы, которая, в-третьих, — в-четвертых, — в-пятых, — в-шестых, — в-седьмых, — в-восьмых, — в-девятых, — в-десятых, — в-одиннадцатых, — в-двенадцатых, — в-тринадцатых, — в-четырнадцатых, — в-пятнадцатых, — в-шестнадцатых, — в-семнадцатых, — в-восемнадцатых, — в-девятнадцатых, — в-двадцатых, — в-двадцать первых, — в-двадцать вторых, — в-двадцать третьих, — в-двадцать четвертых, — в-двадцать пятых, — в-двадцать шестых, — в-двадцать седьмых, — в-двадцать восьмых, — в-двадцать девятых, — в-тридцатых, — в-тридцать первых, — в-тридцать вторых, — в-тридцать третьих, — в-тридцать четвертых, — в-тридцать пятых, — в-тридцать шестых, — в-тридцать седьмых, — в-тридцать восьмых, — в-тридцать девятых, — в-сорок первых, — в-сорок вторых, — в-сорок третьих, — в-сорок четвертых, — в-сорок пятых, — в-сорок шестых, — в-сорок седьмых, — в-сорок восьмых, — в-сорок девятых, — в-пятидесятых, — в-пятидесять первых, — в-пятидесять вторых, — в-пятидесять третьих, — в-пятидесять четвертых, — в-пятидесять пятых, — в-пятидесять шестых, — в-пятидесять седьмых, — в-пятидесять восьмых, — в-пятидесять девятых, — в-шестидесятых, — в-шестидесять первых, — в-шестидесять вторых, — в-шестидесять третьих, — в-шестидесять четвертых, — в-шестидесять пятых, — в-шестидесять шестых, — в-шестидесять седьмых, — в-шестидесять восьмых, — в-шестидесять девятых, — в-семидесятых, — в-семидесять первых, — в-семидесять вторых, — в-семидесять третьих, — в-семидесять четвертых, — в-семидесять пятых, — в-семидесять шестых, — в-семидесять седьмых, — в-семидесять восьмых, — в-семидесять девятых, — в-восемьдесятых, — в-восемьдесять первых, — в-восемьдесять вторых, — в-восемьдесять третьих, — в-восемьдесять четвертых, — в-восемьдесять пятых, — в-восемьдесять шестых, — в-восемьдесять седьмых, — в-восемьдесять восьмых, — в-восемьдесять девятых, — в-девяностых, — в-девяносто первых, — в-девяносто вторых, — в-девяносто третьих, — в-девяносто четвертых, — в-девяносто пятых, — в-девяносто шестых, — в-девяносто седьмых, — в-девяносто восьмых, — в-девяносто девятых, — в-сотых, — в-сто первых, — в-сто вторых, — в-сто третьих, — в-сто четвертых, — в-сто пятых, — в-сто шестых, — в-сто седьмых, — в-сто восьмых, — в-сто девятых, — в-двухсотых, — в-двести первых, — в-двести вторых, — в-двести третьих, — в-двести четвертых, — в-двести пятых, — в-двести шестых, — в-двести седьмых, — в-двести восьмых, — в-двести девятых, — в-трехсотых, — в-триста первых, — в-триста вторых, — в-триста третьих, — в-триста четвертых, — в-триста пятых, — в-триста шестых, — в-триста седьмых, — в-триста восьмых, — в-триста девятых, — в-четырехсотых, — в-четыреста первых, — в-четыреста вторых, — в-четыреста третьих, — в-четыреста четвертых, — в-четыреста пятых, — в-четыреста шестых, — в-четыреста седьмых, — в-четыреста восьмых, — в-четыреста девятых, — в-пятисотых, — в-пятьсот первых, — в-пятьсот вторых, — в-пятьсот третьих, — в-пятьсот четвертых, — в-пятьсот пятых, — в-пятьсот шестых, — в-пятьсот седьмых, — в-пятьсот восьмых, — в-пятьсот девятых, — в-шестисотых, — в-шестьсот первых, — в-шестьсот вторых, — в-шестьсот третьих, — в-шестьсот четвертых, — в-шестьсот пятых, — в-шестьсот шестых, — в-шестьсот седьмых, — в-шестьсот восьмых, — в-шестьсот девятых, — в-семисотых, — в-семьсот первых, — в-семьсот вторых, — в-семьсот третьих, — в-семьсот четвертых, — в-семьсот пятых, — в-семьсот шестых, — в-семьсот седьмых, — в-семьсот восьмых, — в-семьсот девятых, — в-восемьсотых, — в-восемьсот первых, — в-восемьсот вторых, — в-восемьсот третьих, — в-восемьсот четвертых, — в-восемьсот пятых, — в-восемьсот шестых, — в-восемьсот седьмых, — в-восемьсот восьмых, — в-восемьсот девятых, — в-девятисотых, — в-девятьсот первых, — в-девятьсот вторых, — в-девятьсот третьих, — в-девятьсот четвертых, — в-девятьсот пятых, — в-девятьсот шестых, — в-девятьсот седьмых, — в-девятьсот восьмых, — в-девятьсот девятых, — в-тысячных, — в-тысяча первых, — в-тысяча вторых, — в-тысяча третьих, — в-тысяча четвертых, — в-тысяча пятых, — в-тысяча шестых, — в-тысяча седьмых, — в-тысяча восьмых, — в-тысяча девятых, — в-двухтысячных, — в-две тысячи первых, — в-две тысячи вторых, — в-две тысячи третьих, — в-две тысячи четвертых, — в-две тысячи пятых, — в-две тысячи шестых, — в-две тысячи седьмых, — в-две тысячи восьмых, — в-две тысячи девятых, — в-трехтысячных, — в-три тысячи первых, — в-три тысячи вторых, — в-три тысячи третьих, — в-три тысячи четвертых, — в-три тысячи пятых, — в-три тысячи шестых, — в-три тысячи седьмых, — в-три тысячи восьмых, — в-три тысячи девятых, — в-четырехтысячных, — в-четыре тысячи первых, — в-четыре тысячи вторых, — в-четыре тысячи третьих, — в-четыре тысячи четвертых, — в-четыре тысячи пятых, — в-четыре тысячи шестых, — в-четыре тысячи седьмых, — в-четыре тысячи восьмых, — в-четыре тысячи девятых, — в-пятитысячных, — в-пять тысяч первых, — в-пять тысяч вторых, — в-пять тысяч третьих, — в-пять тысяч четвертых, — в-пять тысяч пятых, — в-пять тысяч шестых, — в-пять тысяч седьмых, — в-пять тысяч восьмых, — в-пять тысяч девятых, — в-шеститысячных, — в-шесть тысяч первых, — в-шесть тысяч вторых, — в-шесть тысяч третьих, — в-шесть тысяч четвертых, — в-шесть тысяч пятых, — в-шесть тысяч шестых, — в-шесть тысяч седьмых, — в-шесть тысяч восьмых, — в-шесть тысяч девятых, — в-семитысячных, — в-семь тысяч первых, — в-семь тысяч вторых, — в-семь тысяч третьих, — в-семь тысяч четвертых, — в-семь тысяч пятых, — в-семь тысяч шестых, — в-семь тысяч седьмых, — в-семь тысяч восьмых, — в-семь тысяч девятых, — в-восемьтысячных, — в-восемь тысяч первых, — в-восемь тысяч вторых, — в-восемь тысяч третьих, — в-восемь тысяч четвертых, — в-восемь тысяч пятых, — в-восемь тысяч шестых, — в-восемь тысяч седьмых, — в-восемь тысяч восьмых, — в-восемь тысяч девятых, — в-девятитысячных, — в-девять тысяч первых, — в-девять тысяч вторых, — в-девять тысяч третьих, — в-девять тысяч четвертых, — в-девять тысяч пятых, — в-девять тысяч шестых, — в-девять тысяч седьмых, — в-девять тысяч восьмых, — в-девять тысяч девятых, — в-десятитысячных, — в-десять тысяч первых, — в-десять тысяч вторых, — в-десять тысяч третьих, — в-десять тысяч четвертых, — в-десять тысяч пятых, — в-десять тысяч шестых, — в-десять тысяч седьмых, — в-десять тысяч восьмых, — в-десять тысяч девятых, — в-одиннадцатитысячных, — в-одиннадцать тысяч первых, — в-одиннадцать тысяч вторых, — в-одиннадцать тысяч третьих, — в-одиннадцать тысяч четвертых, — в-одиннадцать тысяч пятых, — в-одиннадцать тысяч шестых, — в-одиннадцать тысяч седьмых, — в-одиннадцать тысяч восьмых, — в-одиннадцать тысяч девятых, — в-двенадцатитысячных, — в-двенадцать тысяч первых, — в-двенадцать тысяч вторых, — в-двенадцать тысяч третьих, — в-двенадцать тысяч четвертых, — в-двенадцать тысяч пятых, — в-двенадцать тысяч шестых, — в-двенадцать тысяч седьмых, — в-двенадцать тысяч восьмых, — в-двенадцать тысяч девятых, — в-тринадцатитысячных, — в-тринадцать тысяч первых, — в-тринадцать тысяч вторых, — в-тринадцать тысяч третьих, — в-тринадцать тысяч четвертых, — в-тринадцать тысяч пятых, — в-тринадцать тысяч шестых, — в-тринадцать тысяч седьмых, — в-тринадцать тысяч восьмых, — в-тринадцать тысяч девятых, — в-четырнадцатитысячных, — в-четырнадцать тысяч первых, — в-четырнадцать тысяч вторых, — в-четырнадцать тысяч третьих, — в-четырнадцать тысяч четвертых, — в-четырнадцать тысяч пятых, — в-четырнадцать тысяч шестых, — в-четырнадцать тысяч седьмых, — в-четырнадцать тысяч восьмых, — в-четырнадцать тысяч девятых, — в-пятнадцатитысячных, — в-пятнадцать тысяч первых, — в-пятнадцать тысяч вторых, — в-пятнадцать тысяч третьих, — в-пятнадцать тысяч четвертых, — в-пятнадцать тысяч пятых, — в-пятнадцать тысяч шестых, — в-пятнадцать тысяч седьмых, — в-пятнадцать тысяч восьмых, — в-пятнадцать тысяч девятых, — в-шестнадцатитысячных, — в-шестнадцать тысяч первых, — в-шестнадцать тысяч вторых, — в-шестнадцать тысяч третьих, — в-шестнадцать тысяч четвертых, — в-шестнадцать тысяч пятых, — в-шестнадцать тысяч шестых, — в-шестнадцать тысяч седьмых, — в-шестнадцать тысяч восьмых, — в-шестнадцать тысяч девятых, — в-семнадцатитысячных, — в-семнадцать тысяч первых, — в-семнадцать тысяч вторых, — в-семнадцать тысяч третьих, — в-семнадцать тысяч четвертых, — в-семнадцать тысяч пятых, — в-семнадцать тысяч шестых, — в-семнадцать тысяч седьмых, — в-семнадцать тысяч восьмых, — в-семнадцать тысяч девятых, — в-восемнадцатитысячных, — в-восемнадцать тысяч первых, — в-восемнадцать тысяч вторых, — в-восемнадцать тысяч третьих, — в-восемнадцать тысяч четвертых, — в-восемнадцать тысяч пятых, — в-восемнадцать тысяч шестых, — в-восемнадцать тысяч седьмых, — в-восемнадцать тысяч восьмых, — в-восемнадцать тысяч девятых, — в-девятнадцатитысячных, — в-девятнадцать тысяч первых, — в-девятнадцать тысяч вторых, — в-девятнадцать тысяч третьих, — в-девятнадцать тысяч четвертых, — в-девятнадцать тысяч пятых, — в-девятнадцать тысяч шестых, — в-девятнадцать тысяч седьмых, — в-девятнадцать тысяч восьмых, — в-девятнадцать тысяч девятых, — в-двадцатитысячных, — в-двадцать тысяч первых, — в-двадцать тысяч вторых, — в-двадцать тысяч третьих, — в-двадцать тысяч четвертых, — в-двадцать тысяч пятых, — в-двадцать тысяч шестых, — в-двадцать тысяч седьмых, — в-двадцать тысяч восьмых, — в-двадцать тысяч девятых, — в-двадцатьт

# ПИСЬМА В „КОММУНУ“

## ПРОБЛЕМЫ, СУЖДЕНИЯ, КРИТИКА

*Мысли по поводу*

## ДЕЙСТВОВАТЬ РЕШИТЕЛЬНО

Случайно на глаза попалась выпавшая из стопки газет «Правда» за 17 апреля этого года. Внимание обратили на себя крупные буквы на первой полосе «У кого воруют?» Вижу, здесь есть мои пометки. Значит, материал читался и задел за живое. Ведь недаром «Правда» поместила его на самом видном месте под рубрикой «Раздумья о самом насущном».

Перечитал все с начала. И знаете, страшное волнение накатило, нестерпимо захотелось тут же сделать что-то такое, чтобы навсегда покончить с теми, кто демонстративно, нахально исповедует жизненные принципы, разрушающие в человеке все добрые начала, заложенные природой. И речь здесь не просто о воровстве как явлении, как элементе преступности. Речь о том, как «легкий рубль», каким бы образом он ни был добыт, разделяет всех нас, ожесточает людей, утверждает все с большей и большей настойчивостью приоритетное право на жизненные блага.

И хотя, как утверждают специалисты - криминалисты, жулье никогда не живет спокойно, но пока у нас будут существовать условия для воровства, это явление будет жить и калечить людей, привлекать одних своей внешней мишурой и вызывать у других чувство справедливого гнева.

Но возникает законный вопрос: неужели же мы на самом деле не можем навести порядок в собственном доме, не можем стряхнуть с себя, как присосавшуюся пиявку, разного рода ловчил и пройдох? Или настолько глубока пропасть, что и дна не видно? Пусть это потребует определенных затрат народных средств (неужели не найдем?), ведь разговор-то идет «о самом насущном».

Не знаю, кто как, а я не могу побороть в себе состояние глубокого стыда за наши руководящие кадры, когда почти регулярно читаю в центральных газетах о многомиллиардных убытках, чинимых народному хозяйству некомпетентностью, безответственностью и, что самое горькое и необъяснимое с разумной точки зрения, ненаказуемостью отдельных руководителей.

Думается, что засоренное подобным образом начальствующее звено стало во многом причиной всех наших бед. И тщетно вопрошают публицисты со страниц газет и журналов о том, кто же покрывает разгулявшихся доморощенных «бизнесменов», демонстративно хрустящих сотенными бумажками. Естественно, на добрые перемены в их сознании рассчитывать не приходится. Из нашей жизни их можно только выкорчевать со всеми их принципами и окружающими лизоблюдами.

Да, хочется порядка и чистоты в отношениях. Очень хочется! Хочется быть спокойным за свой дом и детей, хочется порядка в подъезде и на улице. Хочется, чтобы навсегда исчезло из лексикона сквернословие. Нормального, достойного человека бытия хочется всем честно работающим людям.

А что же мешает так построить нашу жизнь? Ведь нас, желающих необратимо повернуть ее в эту сторону, неизмеримо больше, чем тех, кто вольготно чувствует себя в «мутной воде». Ответ довольно прост. Отсутствие чувства локтя, когда мы позволяем хаму оскорблять достоинство отдельного человека и не вступаемся за его честь, когда мы знаем, что сосед по лестничной площадке тащит с государственного предприятия, а затем перепродает мясо, колбасу, конфеты, трикотаж, парфюмерию, полупроводники, запчасти и т. д., и закрываем на это глаза.

И еще. Откровенно плохо работают те, кому государством и народом доверено поддерживать порядок. Мы длительное время официально утверждали, что в социалистическом обществе нет и не может быть причин, толкающих людей на преступления. Имеющиеся преступники — это изгои, отщепенцы, отпрыски проклятого прошлого. Сегодня на всю страну с трибуны Съезда народных депутатов объявлено: организованная преступность в стране — это факт. А на какой же благодатной почве расцвела она таким пышным цветом, кто ее лелеял, или она возникла сама собой? Нет, были живы корни. В годы, которые мы сейчас называем застойными, их обильно подкормила «теневая экономика», и дерево буйно пошло в рост. Все ветви раскидистой кроны — ворье различного ранга, кооператоры-однодневки, срывающие куш на дефиците, взяточничество, рэкет, проституция — добросовестно его оберегают. Питают соками его и те, кого мы называем давно уже ставшим привычным и почти безобидным словом «несуны», которые оптом и в розницу тянут все, что плохо лежит. Статистика такой растащиловки вызывает душевную боль и чувство возмущения. А ведь многие случаи хищений с производства так и остаются невыявленными, значит, осмелевший «несун» снова запустит руку в наш общий карман. Но ведь так не должно продолжаться бесконечно!

Конечно, общество больно, и симптомы этой болезни многообразны. Но верится — есть средства борьбы с заразой, продолжающей проникать во все поры нашего общественного организма. И сегодня, после состоявшейся сессии Верховного Совета СССР, все мы с надеждой ждем, когда родится сильный закон, направленный на борьбу с преступностью. И, может быть, именно сейчас не лишним было бы вспомнить об опыте борьбы по искоренению уголовщины, проверенном в первые годы Советской власти, опыте подавления силой революционной диктатуры трудящихся тех, кто всегда люто ненавидел социалистическую законность и порядок, социальную справедливость и честный труд.

Как быстро сумеем мы развернуться в этой борьбе? Не будет ли тормозом здесь наша притерпелость или неторопливость чиновного бюрократа?

**В. СКРЫПНИК.**

### ОТЗОВИТЕСЬ, РОДНЫЕ

*В начале августа в городе Слуцке Минской области Белорусской ССР найдены останки советского воина, погибшего в годы Великой Отечественной войны. Полностью сохранились ремень, сапоги, ложка, кружка, монеты и очки в черной пластмассовой оправе. Но самая важная находка — солдатский медальон. В нем оказалось завещание владельца — старшего сержанта Виктора Архиповича Пугачева, 1916 года рождения. Криминалистам удалось прочитать фамилию матери воина — Ирины Максимовны Опенковой и место ее жительства — Воронежская область. Также установлено, что жену погибшего звали Эрна Корнеевна Пугачева, брата — Жора. Завещание было написано 26 июня 1941 года в местечке Заславль близ Минска.*

*В связи с тем, что намечается торжественное перезахоронение останков воина, просим его родственников срочно откликнуться и сообщить о возможности приезда на церемонию по адресу: 223610, г.Слуцк Минской области Белорусской ССР, райисполком, или по телефонам 5-69-09, 5-40-15, 5-52-73. Ответственному секретарю районного отделения ВООПИК Людмиле Алексеевне Илюкевич.*

*Экология и мы*

### ЗЕЛЕНЫЙ ВРАГ

*Хочу обратить внимание всех воронежцев, жителей области на опаснейший карантинный сорняк, заполонивший наши дворы и улицы. Многие уже, наверное, догадались, что речь идет об амброзии. Сейчас начинается пора ее цветения, а значит, большое количество людей будет страдать от астматического удушья и аллергических заболеваний.*

*Некоторые люди, к сожалению, не знают «в лицо» это отвратительное, вредоносное растение: сочное, ядовито-зеленое, с толстым стеблем и листьями, похожими на листья подсолнечника. Это опасный враг здоровья человека. Немалое число больничных листов выдается по вине коварной амброзии.*

*Призываю всех немедленно объявить беспощадную войну амброзии, добиться ее уничтожения. Надо поднять население, полнее информировав его о том вреде, который наносит сорняк здоровью.*

**О. ВАСИЛЬЕВА.**

г. Воронеж.

*Вношу предложение*

## Сувенир— символ города

Воронеж, как известно, является крупным промышленным, научным, культурным центром, своеобразной столицей Центрального Черноземья. Число жителей приближается к миллиону, что ставит его в один ряд с самыми значительными городами страны. Ежедневно Воронеж принимает сотни, если не тысячи гостей со всех уголков нашей Родины, которые приезжают как по служебным делам, так и частным порядком. Многим из них, естественно, хотелось бы приобрести на память сувенир, причем не абы какой, а фирменный. Однако зачастую это весьма скромное и вполне понятное желание так и остается нереализованным.

Не могу сказать, что наша торговля вообще ничего не может предложить приезжему люду. Есть в продаже значки, наборы открыток и буклеты с видами города, кое-какие товары производства местной промышленности сувенирного плана типа бытового штопора «Якорь» и кое-что еще. Безусловно, этого мало, тем более, что Воронеж — я в этом убежден — достоин более интересной рекламы.

Взять, к примеру, русскую и советскую литературу, которая украшена яркими именами наших земляков или людей, чья жизнь и творчество были тесно связаны с Черноземным краем. Это поэты А. Кольцов, И. Никитин, прозаики И. Бунин, А. Платонов, Г. Троепольский, сказительница А. Королькова. Кстати, этот список можно значительно расширить. Так вот, почему бы не позаботиться о подарочных изданиях их произведений? Ведь книга в хороших руках живет очень долго, причем в данном случае она будет представлять собой двойную ценность. Во-первых, как собственно художественное произведение, во-вторых, как материализованная память о посещении Воронежа.

Можно подумать и о том, чтобы выпустить пластинку с записями выступлений Героя Социалистического Труда, народной артистки СССР М. Мордасовой. В ярком, красочном конверте, возможно, даже с факсимильным автографом самой Марии Николаевны. Думается, что пользовался бы успехом в качестве сувенира, естественно, при соответствующем оформлении, диск с записями концерта Воронежского государственного русского народного хора или одного из известных профессиональных или самодеятельных ансамблей, например, «Воронежские девчата».

Если в своих рассуждениях пойти еще дальше, то можно предложить выпуск в виде набора открыток работ воронежских мастеров кисти и резца. Например, цикла «На поле Куликовом» В. Криворучко или серии гравюр В. Преснякова, посвященных нашему городу.

Разумеется, я отдаю себе отчет в том, что воплотить в жизнь мои предложения, если, конечно же, они будут признаны разумными, не так-то просто, тем более местными силами. Но если поставить это дело на серьезную основу, наладить контакты, допустим, с союзным издательством «Планета», фирмой «Мелодия», то в конце концов все проблемы будут решены.

Особо я хочу выделить следующий момент: количество экземпляров каждого из этих сувениров или любых других должно исчисляться не тысячами, а десятками, возможно, даже сотнями тысяч экземпляров. Почему я настаиваю на этом? Например, как мне стало известно, недавно Центрально-Черноземное книжное издательство выпустило очень интересное подарочное издание: двухтомник стихов А. Кольцова и И. Никитина карманного формата. Считаю, что это прекрасный сувенир, но ведь его в магазинах днем с огнем не найдешь. А он постоянно должен быть в продаже, и тогда каждый, кто захочет увезти из Воронежа фирменный подарок, без труда его приобретет.

Возможно, тут уж я чересчур забегу вперед, но тем не менее не могу не вспомнить об этом очень важном событии в истории не только Воронежа, но и всего нашего государства, которое нам предстоит отметить через несколько лет. Я имею в виду 300-летие зарождения российского военного флота. Уверен, что на этот праздник съедутся гости не только со всех городов и всей нашей страны, но и, возможно, даже из-за рубежа. И негоже будет, если они уедут из нашего старинного града с пустыми руками. Так давайте, чтобы этого не произошло, всеми вместе думать и действовать.

**Г. КСЕНОФОНТОВ.**

*Человек и его дело*

## ХИРУРГ

Группа студентов прилипла к смотровому окну. Отсюда, правда, многого не увидишь, но эффект присутствия на уникальной операции с последующими пояснениями преподавателей поможет ощутить всю ее сложность. Ох, как же малы эти слуховые косточки, которые нужно перебрать и «склеить», чтобы ушная раковина ребенка нормально выполняла функции, определенные природой. Так малы, что операция делается под... микроскопом. И какими же чуткими должны быть руки хирурга! Затаив дыхание, будущие медики внимательно следили за каждым движением Мастера.

Хирург-отоларинголог — это, знаете, довольно узкая специальность, но молва о враче областной детской больницы Анатолии Ивановиче Бессчетнове широко раздвинула рамки его известности. Трудно сказать, сколько детей прошло «под его скальпелем», очень много. Его часто приглашают оперировать и взрослых.

Мысли Анатолия Ивановича Бессчетнова всегда неординарны. Он умеет видеть окружающие нас предметы и явления под особым углом зрения, под необычным ракурсом. Категоризм суждений выработался у него всей жизнью. Родился в многодетной семье и, если честно говорить, сначала и не думал о медицине. Это когда еще профориентация дойдет до такой вершины, когда каждому старшекласснику будут ставить точный «диагноз»: ты годишься в агрономы, ты — в директора, а ты — во врачи. А пока действует самый примитивный метод отбора будущих медицинских работников: хочешь быть врачом — подавайся сначала в санитары, выдержишь, не станет противно — поступай в институт. Для молодого Анатолия и такого отбора не было. Просто так получилось — после школы оказался в Одесском военном медучилище, потом служил три года фельдшером на подводной лодке. Так что путь в большую медицину начался у него с пучины морской.

После демобилизации надо было продолжать образование, и вот тут возникло решение: буду хирургом. Способность студента Воронежского медицинского института к исследовательской работе заметил известный профессор Сергеенко и взял его в ординатуру. И вот уже четверть века Анатолий Иванович — детский хирург. Как говорится, божьей милостью мастер своего дела. Доброта к детям и знание своего предмета, широкий кругозор — это великая сила.

**Л. ЛЕБЕДЕВА,**
внешт. корр. «Коммуны».

Фото М. Вязового.

*Чрезвычайная ситуация*

## ГРЯЗНОЕ ТАИТ ОПАСНОСТЬ

Жаркие августовские дни. В поселке Краснолесном самое ближайшее место, где можно освежиться и отдохнуть, — это лесное озеро с довольно странным названием — Грязное. Издавна его хвойная вода хранила в себе врачебные тайны, и названо оно так не случайно — за темно-бурый цвет настоявшейся хвои и целебность грязевого дна. На одном из его берегов принимает своих посетителей пансионат горкомхоза «Краснолесье». В летний период на Грязном очень многолюдно. От станции к озерной прохладе тянутся вереницы отдыхающих.

Но в последнее время люди стали жаловаться на недомогание: жжение в глазах, рвоту, головные боли. Жительница поселка Т. Бруданина с горечью вспоминает выходные дни 8 и 9 июля: «Тревога у меня появилась, когда после купания в озере заболел сынишка. Врачи убеждали, что это какой-то вирус, но точного диагноза поставить не могли, в чем-то сомневались. Меня настораживало другое: по Графской давно ходили слухи, что на очистных сооружениях местного мебельного комбината что-то произошло и озеро подверглось загрязнению». Но это были только слухи, которым не хотелось верить. Поэтому купаться не прекращали. Среди детей в поселке уже были случаи заболеваний. Сейчас многих мучает вопрос: чем же заражено озеро Грязное?

С апреля в городской санэпидстанции рассматривалось заявление депутата поселкового Совета В. В. Карабута, который обращался с конкретным вопросом: «Опасно ли купаться в озере?» И это было не случайно, так как многие жители поселка, работающие на Графском мебельном комбинате, знали, что на очистных сооружениях предприятия произошел прямой сброс химических отходов производства в небольшое болотце, которое через малые перешейки постоянно питает озеро отстоявшимися водами. Но до середины июля об этом случае населению поселка не давалось никакой официальной информации.

Рассказывает Е. А. Махинов, временно исполняющий обязанности инженера очистных сооружений:

— В январе очистные сооружения прекратили свою работу — остановились два аэратора. Более того, технический уровень очистных сооружений вообще значительно уступает тем мощностям, на которых сейчас работает комбинат. К тому же на наши очистные сооружения поступают отходы с хлебозавода и некоторых железнодорожных организаций, что делает значительным объем сливаемой жидкости. Очистные сооружения не успевают все это перерабатывать, в результате чего и происходят срывы.

В апреле на комбинате затопились с ремонтом. Однако лабораторные анализы на выходе очистных сооружений и после проведения работ давали неудовлетворительные результаты.

— Нельзя исключить, что попадание вредных стоков в озеро произошло по вине комбината. Но мы не можем точно сказать, так как прямого сброса в озеро не было, — говорит санитарный врач горСЭС В. Д. Колесник.

— А в болото он был? — спросила я.

— Да, неочищенные воды шли напрямую в него.

— Но болото соединяется с озером ручейками и перешейками. Выходит, что через них и могло произойти загрязнение озера?!

— Этого я утверждать не берусь... — отвечает В. Д. Колесник.

Думается, работникам горСЭС не надо объяснять, как определить причину заражения озера, но тем не менее специальных бактериологических анализов сразу не провели, сославшись на загруженность лаборатории. Таким образом, причина заражения «зависла в воздухе». В надежде на «авось» здесь продолжают ждать чуда от природы. В сознание отдельных лиц прочно вселилась уверенность, что в лесном болотце все нечистоты могут обеззараживаться сами по себе. Действительно, оно долгое время выполняло функцию природного фильтра, но сегодня болотце бессильно справиться с огромным количеством вредных веществ.

Согласно проведенным исследованиям, уже в апреле вода в озере не соответствовала требованиям «Правил охраны поверхностных вод» по наличию железа и кислоты. В июне процентное содержание их в озерной воде увеличилось, кроме того, были обнаружены примеси аммиака и выявлены кишечные палочки с показателем, в 24 раза превышающим допустимые нормы.

Мы беседуем с заведующим поселковой поликлиникой И. О. Синицыным.

— Роста кишечных инфекций у нас пока не наблюдается, — отмечает Игорь Олегович. — Для лета цифры обычные. А вот количество кожных заболеваний резко возросло. Зарегистрировано 30 случаев, причем прослеживается прямая связь с купанием в озере Грязном.

Сегодня остро стоит вопрос о жизни озера, а значит, и о здоровье многих людей, живущих в поселке или просто отдыхающих здесь. К сожалению, вместо принятия конкретных и решительных мер налицо элементарное попустительство. Так, 16 марта в городской СЭС вышел официальный документ о приостановлении с 23 марта работы Графского мебельного комбината. В тексте постановления было указано, что станция биологической очистки хозяйственно-бытовых и промышленных сточных вод комбината не работает, в результате чего сточные воды сбрасываются без очистки. Однако с запрещением на озере Грязном открытия купального сезона сама санэпидстанция не торопилась, несмотря на продолжающие поступать тревожные сигналы. И лишь 28 июня главный государственный санитарный врач Воронежа Н. П. Мамчик вынес постановление с 5 июля запретить купание в озере Грязном, да еще с предупреждением о том, что невыполнение этого указания может привести к возникновению неблагоприятной эпидемиологической ситуации в поселке. Этим же документом было предписано установить на озере плакаты о запрещении купания. Ответственность за выполнение настоящего постановления была возложена на председателя исполкома поселкового Совета Ю. Н. Воронцова, а депутату В. В. Карабуту поручалось провести разъяснительную работу среди населения.

Однако никакого контроля за выполнением этих поручений не было установлено. В итоге Ю. Н. Воронцов просто-напросто перепоручил директору лесхоза позаботиться о написании плакатов, а начальникам местных предприятий, в том числе и директору пансионата «Краснолесье», сообщил, что на них возлагается ответственность за проведение разъяснительной работы среди отдыхающих.

Но так же, как и в первом случае, никакого контроля за выполнением поручений не велось. В результате директор лесхоза не нашел художника, и плакатов у озера не появилось. С таким же холодком отнеслись к перепоручениям Воронцова и в пансионате горкомхоза. А на неофициальные сообщения приезжие из числа отдыхающих смотрели как на сомнительные слухи и зачастую им просто не доверяли.

— Подумаешь, кто-то там сказал, что нельзя купаться!.. — рассуждал, например, один из них — П. М. Грибанов.— Если бы было нельзя, на озере давно бы установили запрещающие таблички, но ведь их нет...

И здесь неожиданно выясняется другое: пляж на озере Грязном не является официальным. Не это ли обстоятельство позволяет горСЭС отводить от себя всякую ответственность за это место массового отдыха, за здоровье тех, кто им пользуется? По логике, давным-давно надо было позаботиться о том, чтобы это место по праву узаконить. Ведь пансионат «Краснолесье» уже не первый год принимает своих отдыхающих на берегу озера, причем вполне официально, по путевкам. Не пора ли ближе подойти к жизни и взглянуть на все, эти проблемы не из глубины рабочих кабинетов, а с позиций жизненных интересов как жителей поселка, так и приезжих.

Однако справедливости ради надо сказать, что вмешательство газеты уже дало первые результаты. На очистных сооружениях Графского мебельного комбината установили новый насос в главном отстойнике, провели реконструкцию системы подачи возвратного ила, сделали ремонт отопления канализационно-насосной станции, очистили все отстойники, привели в рабочее состояние аэраторы, на месте перешейка, соединяющего болото с озером, сделали обваловку. А почему бы все это не сделать раньше? В январе или хотя бы в апреле, когда появились первые признаки отравления Грязного?

До каких пор рутина, прикрытая бесполезной бумажной официальностью, будет отодвигать на задний план настоящую заботу о человеке, о природе? Нельзя допустить, чтобы здоровье людей было поставлено под угрозу, чтобы лесные водоемы превратились в копилку промышленных ядов.

**О. МЕНЬШИХ,**
медсестра поликлиники завода «Электросигнал», студентка факультета журналистики ВГУ.

## РЕЗОНАНС

### «Пилюля в... 10 тысяч» 26. 05. 89

Факт продажи заводом СК имени Кирова неисправного хроматографа областной наркологической больнице стал темой выступления в газете главного врача больницы А. Прудникова.

На публикацию откликнулся заместитель главного инженера завода А. Вакулко: «Хроматограф был реализован областной наркологической больнице в мае 1988 года. В феврале 1989 года администрация больницы обратилась на завод с просьбой произвести наладку прибора (по истечении 8 месяцев со дня продажи). Заводом были направлены специалисты по наладке. На месте они обнаружили, что хроматограф разукомплектован — снят блок, ручки настройки, оборваны провода, хотя реализован он был в исправном состоянии.

Нами принято решение выкупить хроматограф обратно (счет оплачен в июне 1989 года), несмотря на то, что он был разукомплектован в больнице».

### «Посадили? Вырубить!» 16. 06. 89

Группа ветеранов Великой Отечественной войны из Семилук обратилась в редакцию с просьбой посодействовать в отмене решения о строительстве спортивного комплекса на месте, где похоронены герои войны.

На публикацию откликнулась секретарь Семилукского райкома КПСС В. Стоякина. Она сообщила, что действительно исполкомом горсовета было принято решение о строительстве физкультурно-оздоровительного комплекса в парковой зоне, у больничного городка. Это решение было принято после широкого обсуждения в трудовых коллективах города, где большинством было одобрено место предполагаемого строительства.

Небольшая группа жителей Семилук высказалась против строительства в данном месте. Этот вопрос был рассмотрен в исполкомах районного и городского Советов народных депутатов. В настоящее время изучаются возможности строительства спортивного комплекса в другом месте.

### «Контейнер раздора» 14. 07. 89

О тяжбе между ЖЭУ-24 и 16-м доставочным участком из-за контейнера для сбора мусора рассказывалось в сатирической корреспонденции.

Ситуацию прокомментировал начальник Воронежского почтамта В. Ф. Коноплин. В его ответе в редакцию, в частности, сказано: «Факт отсутствия контейнера для сбора макулатуры при участке доставки № 16 имел место по вине и. о. заместителя начальника почтамта А. Хрущева. 1 августа 1989 года установлен новый контейнер, макулатура будет вывозиться кооперативом «Молния». Частично бумажные отходы будут реализовываться через школы Северного микрорайона».

*Быт или не быт?*

## ТО ПОТУХНЕТ, ТО ПОГАСНЕТ

У нас в Подклетном до белого каления доходят не только электрические лампочки, но и сами жители села. Потому что то и дело, как сказал сатирик, «налицо отсутствие наличия» электроэнергии. А это значит — тьма в домах, неработающие телевизоры и самое главное — холодильники-кормильцы.

В последний раз мы сидели без света почти пять суток. Как-то поутру в очередной раз была сбита неизвестным автомобилем опора линии электропередач, и начались наши хождения и хлопоты. Заместитель главного инженера Северных электрических сетей «Воронежэнерго» В. Родионов обещал, что на следующий день с утра приедет бригада и все сделает.

Но, увы, никто не приехал, и мы снова обратились с нашей просьбой в Северные сети. Тот же т. Родионов разъяснил, что у него нет рабочих, т. к. все они уехали на похороны. Ставить столбы и крепить провода одному заместителю главного инженера, конечно, не по силам. Шли дни, а жители улиц 9 Января и Новоселов тщетно обивали пороги неприступных электросетей и срочно поедали запасы продуктов из безжизненных холодильников.

Мы попросили вступиться за нас Семилукский райисполком. Но даже органу Советской власти не удалось растопить ледяное равнодушие к людям со стороны руководства Северных электрических сетей.

Пора бы дать должную оценку деятельности этой организации. То дежурной бригады днем с огнем не найдешь, то на рабочем месте никого, кроме заместителя главного инженера. А свет в Подклетном то потухнет, то погаснет. И всегда «объективные причины» находятся.

**И. ДЕМИДЕНКОВ, З. СТРЯПЧИХ, В. МАРЫЦЕВ и другие** (всего 22 подписи).

с. Подклетное, Семилукский район.

# Курсы МАГАТЭ в Нововоронеже

В августе уже на Нововоронежской АЭС состоялись занятия слушателей курсов МАГАТЭ. Эти курсы, на которые приехали ученые-специалисты из стран развивающихся регионов, ежегодно проводятся в Нововоронеже. Сюда на курсы приезжают ведущие специалисты ядерных исследовательских реакторов Индонесии, Сирийской Арабской Республики, Кубы и ряда развивающихся стран мира. В. Кулешов, начальник отдела по подготовке специалистов для ядерных реакторов ВПО Нововоронежский станции.

— Почему из многих аспирантуроусцев в стране международный отдел ядерных реакторных выбрали именно Нововоронежский — такой вопрос мы адресовали начальнику отдела реактивной и технической информации А. Ф. Ворошилову.

— Как известно, 5-й энергоблок Нововоронежской АЭС уже несколько лет подвергается инспекции МАГАТЭ, — ответил Геннадий Ворошилов. — Мы с большой добрей волей Советского правительства, МАГАТЭ, ответа Генеральной ассамблеи ООН