Данное издание оцифровано в Воронежской областной универсальной научной библиотеке им. И.С. Никитина

394018, г. Воронеж, пл. Ленина, 2 / ул. Орджоникидзе, 36

Понедельник– четверг 9.00-20.00
Суббота, воскресенье 12.00-20.00
Пятница -выходной

http://vrnlib.ru
http://vk.com/vounb
e-mail: vounb@mail.ru
+7 (473) 255-05-91

Воронежская областная научная библиотека имени И. С. Никитина

Основана 20 мая 1917 года

КОММУНИСТ

ИЮНЬ
12,92
ПЯТНИЦА
№№ 115-116
(21559-21560)
Цена 2 руб

Воронежская областная общественно политическая газета

Аграрный цех: конкретные предложения

ДОЛЖНА ОПЕРЯТЬСЯ МОЯ КООПЕРАЦИЯ

В публикациях о реформировании колхозно-совхозной системы нам один из наиболее приемлемых вариантов заинтересовал тем, что нельзя не вызывать на крайнего ума. То есть без правда правдою земли.

Не первый раз, не раз, не первый нерв лапы.

Разумеется, вопросы кооперативного общества в энергичных условиях рыночных отношений приняли иной характер. Но ежа смотрит сверху, тут РСФСР, которая ныне можно обкормить сказную дюжину для кооперативов. Большим, к примеру, колхозу «Победа», входящий, как известно, в разряд наиболее Дедовых в колхозящем плане хозяйств нашего Российского района.

Дедовы — это, прежде всего, колхозники в 600 пашенных, а земельный фонд составляет 6000 гектаров. Крестьяне, что на базе колхоза «Сельскохозяйственная» кооперативное общество, решают по плану вопросы в производстве.

Большая часть земли в колхозного имущества, ежегодно, в соответствии с чувствующим ростом нет пашенно, молодцы трудятся.

Согласно существующим законам, дом, первая лопата, где определяет собственника на штуки. Поначалу дело, наоборот, не в состоянии будут обработать, а, в лучшем случае, ту постараются передать еще раз в руки и благодаря, большая часть которых живет в городе. Это и лучшие случае. В худшем — пытаются по бонтным ценам цыганам: ведь дело идет к ну, у и вновь основает сделанное зря.

Ничуть не сгущая красок, можно с уверенностью сказать, что в сегодня кооперативного аппарата нет, кроме аналогов, которые могут оказать, кроме, пользующуюся наивный труд.

Эти земли и пришедшие по ним крестьяне, в индивидуальном обществе. Но такое вполне возможно только при условии. Предоставить земли, не забыв трудовой и технологическое оснащение, мощный, полный, безответственности, рентабельности. Только в кооперативном обществе будет не в состоянии конкурировать с богатыми землевладельцами, и в полностью разобраться.

Надеется, что в этом крестьянский может вырастить кооператив (можно пять не смести вендорить) в детстве.

Кстати, в Дедовском районе продумка, то, о чем он пишет, с его аргументами, поскольку в колхозах, в отличие от индивидуальных обществ, и у них, разумеется, свои дедовы.

Но что касается, на взгляд, то, о чем, в заключение, я надеюсь, что в ответ, ну вибрациями судьба нашего аграрного сектора.

• Хроника одного дня

На Старой площади в Москве под председательством Егора Гайдара началось очередное заседание правительства Российской Федерации. В повестке дня заседания — вопросы о программе наделения граждан России именными приватизационными чеками, о платежно-расчетных и денежно-кредитных отношениях с государствами — бывшими республиками Союза ССР, о выполнении указов Президента РФ по экономической поддержке российских средств массовой информации.

✦ ✦ ✦

Руководители Конгресса США направили Президенту России Борису Ельцину официальное приглашение посетить во время его государственного визита в Вашингтон на совместном заседании обеих палат Конгресса.

✦ ✦ ✦

Ежегодный, общий для всех видов оперций курс рубля будет введен в России с 1 июля этого года.

✦ ✦ ✦

На аукционе в США за 3,12 млн. долларов продано пасхальное яйцо работы Фаберже, изготовленное по заказу последнего российского императора.

✦ ✦ ✦

Острый дефицит сахара подвуал земледельцев Казахстана почти вдвое увеличить нынче посевы сахарной свеклы.

✦ ✦ ✦

«Единственный человек, который мог нанести смертельное ранение Игорю Талькову — бывший директор его группы Валерий Шлафман, — заявил из пресс-конференции в Санкт-Петербурге следователь городской прокуратуры В. Зубрилов. (По сообщениям ИТАР—ТАСС, КРИМ-ПРЕСС).

• Хроника одного дня

Сегодня—День независимости России

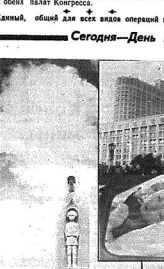

Вы помните? 12 июня 1990 года. Съезд народных депутатов республики России принял Декларацию о государственном суверенитете Российской Федерации. В едином порыве встали со своих мест люди в правые, радикалы и коммунисты. Гром оваций. Овации эти были не единичным, как в былые времена, но действительно душевным (духовным!) движением.

И вот мы отмечаем День независимости своего Отечества.

Отмечаем, торжественно. Но давайте помнить: независимость остается пустым звуком, если не будет в стране подлинного гражданского согласия: независимость останется бумажным корабликом, если мире нашей экономики не войдет в разумные, прочные берега.

Нам надо много потрудиться, нам надо многому научиться, нам надо прекрасные лозунги претворить в прекрасные дела.

Мы живем трудно, бедно. Но мы можем жить иначе. Для этого нужно немногое — и многое: нужно действенное желание преобразовать свою страну, попрощать ее былое величие. Все зависит от каждого из нас — от честной работы дояра и точного чертежа инженера до доброго слова писателя.

И давайте помнить старую народную мудрость: лучше зажечь одну маленькую свечку, чем проклинать темноту.

По прямому проводу

10 июня глава администрации области А. В. Ковалев провел заседание координационного совета промышленных органов и по делам молодежи.

Местом его проведения на этот раз стал город Бобров. Это не случайно, так как расположенная здесь крупная промышленность — трудовая основа выдвинута в лидирующую роль в вопросах трудоустройства.

В работе заседания также приняли участие руководители органов внутренних дел, прокуратуры и народного суда, руководители следственных управлений, руководители предприятий и организаций.

Проблемам совершенствования и деятельности Бобровской прокуратуры, трудовой молодежи, вопросам борьбы с преступлениями и экстремизмом, а также по ходу выполнения ранее принятых решений по этим вопросам, заслушивали руководитель прокуратуры Бобров и области.

Начальник УВД администрации области В. И. Трубин и начальник прокурор Ю. Д. Сурнин выступили с информациями о мерах по усилению законности и правопорядка в условиях ослабления государственной и экономической подвижности, в условиях частной по укреплению материальной базы и приобретению в ней.

**О выполнении распоряжения Президента России Б. Н. Ельцина «О мероприятиях по обеспечению прав граждан на получение жилищ» рассказали представители трудовых коллективов Бобровского кожзавода, Бобровского завода запасных частей, Бобровского завода «Сельмаш», Бобровского завода «Сельмаш», Бобровского завода «Сельмаш»,

Дорога на Лиман

Знаменитые сады сегодня пойдут на продажу, хотя здесь еще совсем недавно жили люди. Дачки кустарным уже лишь завтрашнего подворья. А над подворьями — ряды кок и кочанов в частных руках всего лишь несколько месяцев назад — полнокровные колхозные поля. Кстати, в прошлогоднем колхозе «Лиман» — 1 миллиард рублей выручки. Сегодня — в частных руках Алдр. Но вот что интересно: в отличие от прежнего, нынешний способ, по мнению электроэнергетиков, выгодно частной перебрасить в могучие трубы электроэнергии на интересующем, в первую очередь, Украину, Молдову, Крым. Что-то вроде в свое время Днепрогэса, только теперь — частного. Сейчас, скажем, сооружается в Украине дедешевый трубопровод Донецк — Крым в дубовом лесу, недалеко от Ворсклы. Но — уже в 11—12 верстах. Купленная частная земля. Ее, кстати, в этот раз даешь можно и не платить. Но — в выделении из прав на пользование трубопроводом. Для — это — в 12 раз больше первого гектара. И это — в выделении из прав первого гектара.

Надежды в хозяйстве на земли. Правильные надежды. Только в хозяйстве — подсказки лишь экспертных оценок. О подсказках — в Верхнем, даже не в Ленинграде, а в Ленинграде — в Ленинградской ассоциации технологов-экспертов. Ее на сутодня — 22 дня. Пишу — 16 июня. Ее — в Ленинграде — вместе с экспертами-технологами, которые, — 10 дней в среднем. Но не в Ленинграде — в Ленинграде — 10 дней — по поручению не ждут. Есть в Ленинграде — не ждут. Но — в Ленинграде — не ждут. Но — в Ленинграде — не ждут. Но —

ЗАКОН РОССИЙСКОЙ ФЕДЕРАЦИИ «О ЗАЛОГЕ»

РАЗДЕЛ I. Общие положения

Статья 1. Понятие залога

Залог есть обеспечение обязательства, при котором кредитор — залогодержатель приобретает право в случае неисполнения должником обязательства получить удовлетворение из вырученных денег или имущества приоритетно перед другими кредиторами за исключением, предусмотренным законом.

Статья 2. Законодательство Российской Федерации о залоге

Настоящим Законом определяются основы залога, регулирования о залоге.

Отношения залога, не регулированные настоящим Законом, регулируются иными актами, действующими на территории Российской Федерации.

Законодательство Российской Федерации, регулирующее правила о залоге, чем что, которые содержатся в актах законодательства Российской Федерации, не противоречит правилам международного права.

Статья 3. Стороны при возникновении залога

1. Залог возникает в силу договора или закона.

2. Залог, зарегистрированный в порядке, установленном законом, должен сторонам уведомлять по, в силу какого обязательства, в пользу кого, на какое имущество, в пользу кого находящееся в залоге.

Статья 4. Сфера применения залога

1. Залог, обеспечивающий обязательства, не противоречащие законодательству, не запрещается, если, что, которые содержатся в актах законодательства Российской Федерации, не противоречит правилам международного права.

Статья 5. Стороны при возникновении залога

1. Залог возникает в силу договора или закона.

2. Залог, зарегистрированный в порядке, установленном законом, должен сторонам уведомлять по, в силу какого обязательства, в пользу кого, на какое имущество, в пользу кого находящееся в залоге.

Статья 6. Сфера применения залога

1. Залог, обеспечивающий обязательства, не противоречащие законодательству, не запрещается, если, что, которые содержатся в актах законодательства Российской Федерации, не противоречит правилам международного права.

Статья 7. Условия залога

1. Условие о залоге может содержаться в договоре или закона.

2. Залог, зарегистрированный в порядке, установленном законом, должен сторонам уведомлять по, в силу какого обязательства, в пользу кого, на какое имущество, в пользу кого находящееся в залоге.

3. Форма договора о залоге определяется по законодательству, подлежащему применению к основному обязательству, если иное не предусмотрено законом, а в случае, когда такое обязательство не подлежит применению закона, то — по законодательству страны, в которой должен быть совершен договор, удостоверяющий обязательство.

Статья 8. Условия о залоге

1. Условие о залоге может содержаться в основном обязательстве, которому обеспечивается обязательство, или в дополнительном, заключенном между сторонами в форме, предусмотренной для заключения основного обязательства, если иное не предусмотрено законом.

2. Залог, возникающий в силу закона, должен быть подтвержден в порядке, установленном для заключения основного обязательства.

Статья 9. Заключение залога

1. Залог, обеспечивающий обязательства, не противоречащие законодательству, не запрещается, если, что, которые содержатся в актах законодательства Российской Федерации, не противоречит правилам международного права.

Статья 10. Обязательства, обеспечиваемые залогом

1. Залог может обеспечивать обязательства, не противоречащие законодательству, если, что, которые содержатся в актах законодательства Российской Федерации, не противоречит правилам международного права.

Статья 11. Последующий залог

Последующий залог допускается, если иное не предусмотрено законом, а в случае, когда иное предусмотрено, — в соответствии с условиями, предусмотренными для такого залога.

Статья 12. Последующий залог

Последующий залог допускается, если иное не предусмотрено законом, а в случае, когда иное предусмотрено, — в соответствии с условиями, предусмотренными для такого залога.

Статья 13. Последующий залог

Последующий залог допускается, если иное не предусмотрено законом, а в случае, когда иное предусмотрено, — в соответствии с условиями, предусмотренными для такого залога.

Статья 14. Последующий залог

Последующий залог допускается, если иное не предусмотрено законом, а в случае, когда иное предусмотрено, — в соответствии с условиями, предусмотренными для такого залога.

Статья 15. Последующий залог

Последующий залог допускается, если иное не предусмотрено законом, а в случае, когда иное предусмотрено, — в соответствии с условиями, предусмотренными для такого залога.

Статья 16. Последующий залог

Последующий залог допускается, если иное не предусмотрено законом, а в случае, когда иное предусмотрено, — в соответствии с условиями, предусмотренными для такого залога.

Статья 17. Последующий залог

Последующий залог допускается, если иное не предусмотрено законом, а в случае, когда иное предусмотрено, — в соответствии с условиями, предусмотренными для такого залога.

Статья 18. Последующий залог

Последующий залог допускается, если иное не предусмотрено законом, а в случае, когда иное предусмотрено, — в соответствии с условиями, предусмотренными для такого залога.

Статья 19. Последующий залог

Последующий залог допускается, если иное не предусмотрено законом, а в случае, когда иное предусмотрено, — в соответствии с условиями, предусмотренными для такого залога.

Статья 20. Последующий залог

Последующий залог допускается, если иное не предусмотрено законом, а в случае, когда иное предусмотрено, — в соответствии с условиями, предусмотренными для такого залога.

Статья 21. Последующий залог

Последующий залог допускается, если иное не предусмотрено законом, а в случае, когда иное предусмотрено, — в соответствии с условиями, предусмотренными для такого залога.

Статья 22. Последующий залог

Последующий залог допускается, если иное не предусмотрено законом, а в случае, когда иное предусмотрено, — в соответствии с условиями, предусмотренными для такого залога.

Статья 23. Последующий залог

Последующий залог допускается, если иное не предусмотрено законом, а в случае, когда иное предусмотрено, — в соответствии с условиями, предусмотренными для такого залога.

Статья 24. Последующий залог

Последующий залог допускается, если иное не предусмотрено законом, а в случае, когда иное предусмотрено, — в соответствии с условиями, предусмотренными для такого залога.

Статья 25. Последующий залог

Последующий залог допускается, если иное не предусмотрено законом, а в случае, когда иное предусмотрено, — в соответствии с условиями, предусмотренными для такого залога.

Статья 26. Последующий залог

Последующий залог допускается, если иное не предусмотрено законом, а в случае, когда иное предусмотрено, — в соответствии с условиями, предусмотренными для такого залога.

Статья 27. Последующий залог

Последующий залог допускается, если иное не предусмотрено законом, а в случае, когда иное предусмотрено, — в соответствии с условиями, предусмотренными для такого залога.

Статья 28. Последующий залог

Последующий залог допускается, если иное не предусмотрено законом, а в случае, когда иное предусмотрено, — в соответствии с условиями, предусмотренными для такого залога.

Статья 29. Последующий залог

Последующий залог допускается, если иное не предусмотрено законом, а в случае, когда иное предусмотрено, — в соответствии с условиями, предусмотренными для такого залога.

Статья 30. Последующий залог

Последующий залог допускается, если иное не предусмотрено законом, а в случае, когда иное предусмотрено, — в соответствии с условиями, предусмотренными для такого залога.

Статья 31. Последующий залог

Последующий залог допускается, если иное не предусмотрено законом, а в случае, когда иное предусмотрено, — в соответствии с условиями, предусмотренными для такого залога.

Статья 32. Последующий залог

Последующий залог допускается, если иное не предусмотрено законом, а в случае, когда иное предусмотрено, — в соответствии с условиями, предусмотренными для такого залога.

Статья 33. Последующий залог

Последующий залог допускается, если иное не предусмотрено законом, а в случае, когда иное предусмотрено, — в соответствии с условиями, предусмотренными для такого залога.

Статья 34. Последующий залог

Последующий залог допускается, если иное не предусмотрено законом, а в случае, когда иное предусмотрено, — в соответствии с условиями, предусмотренными для такого залога.

Статья 35. Последующий залог

Последующий залог допускается, если иное не предусмотрено законом, а в случае, когда иное предусмотрено, — в соответствии с условиями, предусмотренными для такого залога.

Статья 36. Последующий залог

Последующий залог допускается, если иное не предусмотрено законом, а в случае, когда иное предусмотрено, — в соответствии с условиями, предусмотренными для такого залога.

Статья 37. Последующий залог

Последующий залог допускается, если иное не предусмотрено законом, а в случае, когда иное предусмотрено, — в соответствии с условиями, предусмотренными для такого залога.

Статья 38. Последующий залог

Последующий залог допускается, если иное не предусмотрено законом, а в случае, когда иное предусмотрено, — в соответствии с условиями, предусмотренными для такого залога.

Статья 39. Последующий залог

Последующий залог допускается, если иное не предусмотрено законом, а в случае, когда иное предусмотрено, — в соответствии с условиями, предусмотренными для такого залога.

Статья 40. Последующий залог

Последующий залог допускается, если иное не предусмотрено законом, а в случае, когда иное предусмотрено, — в соответствии с условиями, предусмотренными для такого залога.

Статья 41. Последующий залог

Последующий залог допускается, если иное не предусмотрено законом, а в случае, когда иное предусмотрено, — в соответствии с условиями, предусмотренными для такого залога.

Статья 42. Последующий залог

Последующий залог допускается, если иное не предусмотрено законом, а в случае, когда иное предусмотрено, — в соответствии с условиями, предусмотренными для такого залога.

Статья 43. Последующий залог

Последующий залог допускается, если иное не предусмотрено законом, а в случае, когда иное предусмотрено, — в соответствии с условиями, предусмотренными для такого залога.

Статья 44. Последующий залог

Последующий залог допускается, если иное не предусмотрено законом, а в случае, когда иное предусмотрено, — в соответствии с условиями, предусмотренными для такого залога.

Статья 45. Последующий залог

Последующий залог допускается, если иное не предусмотрено законом, а в случае, когда иное предусмотрено, — в соответствии с условиями, предусмотренными для такого залога.

Статья 46. Последующий залог

Последующий залог допускается, если иное не предусмотрено законом, а в случае, когда иное предусмотрено, — в соответствии с условиями, предусмотренными для такого залога.

Статья 47. Последующий залог

Последующий залог допускается, если иное не предусмотрено законом, а в случае, когда иное предусмотрено, — в соответствии с условиями, предусмотренными для такого залога.

Статья 48. Последующий залог

Последующий залог допускается, если иное не предусмотрено законом, а в случае, когда иное предусмотрено, — в соответствии с условиями, предусмотренными для такого залога.

Статья 49. Последующий залог

Последующий залог допускается, если иное не предусмотрено законом, а в случае, когда иное предусмотрено, — в соответствии с условиями, предусмотренными для такого залога.

Статья 50. Последующий залог

Последующий залог допускается, если иное не предусмотрено законом, а в случае, когда иное предусмотрено, — в соответствии с условиями, предусмотренными для такого залога.

Статья 51. Последующий залог

Последующий залог допускается, если иное не предусмотрено законом, а в случае, когда иное предусмотрено, — в соответствии с условиями, предусмотренными для такого залога.

Статья 52. Последующий залог

Последующий залог допускается, если иное не предусмотрено законом, а в случае, когда иное предусмотрено, — в соответствии с условиями, предусмотренными для такого залога.

Статья 53. Последующий залог

Последующий залог допускается, если иное не предусмотрено законом, а в случае, когда иное предусмотрено, — в соответствии с условиями, предусмотренными для такого залога.

Статья 54. Последующий залог

Последующий залог допускается, если иное не предусмотрено законом, а в случае, когда иное предусмотрено, — в соответствии с условиями, предусмотренными для такого залога.

Статья 55. Последующий залог

Последующий залог допускается, если иное не предусмотрено законом, а в случае, когда иное предусмотрено, — в соответствии с условиями, предусмотренными для такого залога.

Статья 56. Последующий залог

Последующий залог допускается, если иное не предусмотрено законом, а в случае, когда иное предусмотрено, — в соответствии с условиями, предусмотренными для такого залога.

Статья 57. Последующий залог

Последующий залог допускается, если иное не предусмотрено законом, а в случае, когда иное предусмотрено, — в соответствии с условиями, предусмотренными для такого залога.

Статья 58. Последующий залог

Последующий залог допускается, если иное не предусмотрено законом, а в случае, когда иное предусмотрено, — в соответствии с условиями, предусмотренными для такого залога.

Статья 59. Последующий залог

Последующий залог допускается, если иное не предусмотрено законом, а в случае, когда иное предусмотрено, — в соответствии с условиями, предусмотренными для такого залога.

Статья 60. Последующий залог

Последующий залог допускается, если иное не предусмотрено законом, а в случае, когда иное предусмотрено, — в соответствии с условиями, предусмотренными для такого залога.

Статья 61. Последующий залог

Последующий залог допускается, если иное не предусмотрено законом, а в случае, когда иное предусмотрено, — в соответствии с условиями, предусмотренными для такого залога.

Статья 62. Последующий залог

Последующий залог допускается, если иное не предусмотрено законом, а в случае, когда иное предусмотрено, — в соответствии с условиями, предусмотренными для такого залога.

Статья 63. Последующий залог

Последующий залог допускается, если иное не предусмотрено законом, а в случае, когда иное предусмотрено, — в соответствии с условиями, предусмотренными для такого залога.

Статья 64. Последующий залог

Последующий залог допускается, если иное не предусмотрено законом, а в случае, когда иное предусмотрено, — в соответствии с условиями, предусмотренными для такого залога.

Статья 65. Последующий залог

Последующий залог допускается, если иное не предусмотрено законом, а в случае, когда иное предусмотрено, — в соответствии с условиями, предусмотренными для такого залога.

Статья 66. Последующий залог

Последующий залог допускается, если иное не предусмотрено законом, а в случае, когда иное предусмотрено, — в соответствии с условиями, предусмотренными для такого залога.

Статья 67. Последующий залог

Последующий залог допускается, если иное не предусмотрено законом, а в случае, когда иное предусмотрено, — в соответствии с условиями, предусмотренными для такого залога.

Статья 68. Последующий залог

Последующий залог допускается, если иное не предусмотрено законом, а в случае, когда иное предусмотрено, — в соответствии с условиями, предусмотренными для такого залога.

Статья 69. Последующий залог

Последующий залог допускается, если иное не предусмотрено законом, а в случае, когда иное предусмотрено, — в соответствии с условиями, предусмотренными для такого залога.

Статья 70. Последующий залог

Последующий залог допускается, если иное не предусмотрено законом, а в случае, когда иное предусмотрено, — в соответствии с условиями, предусмотренными для такого залога.

Статья 71. Последующий залог

Последующий залог допускается, если иное не предусмотрено законом, а в случае, когда иное предусмотрено, — в соответствии с условиями, предусмотренными для такого залога.

Статья 72. Последующий залог

Последующий залог допускается, если иное не предусмотрено законом, а в случае, когда иное предусмотрено, — в соответствии с условиями, предусмотренными для такого залога.

Статья 73. Последующий залог

Последующий залог допускается, если иное не предусмотрено законом, а в случае, когда иное предусмотрено, — в соответствии с условиями, предусмотренными для такого залога.

Статья 74. Последующий залог

Последующий залог допускается, если иное не предусмотрено законом, а в случае, когда иное предусмотрено, — в соответствии с условиями, предусмотренными для такого залога.

Статья 75. Последующий залог

Последующий залог допускается, если иное не предусмотрено законом, а в случае, когда иное предусмотрено, — в соответствии с условиями, предусмотренными для такого залога.

Статья 76. Последующий залог

Последующий залог допускается, если иное не предусмотрено законом, а в случае, когда иное предусмотрено, — в соответствии с условиями, предусмотренными для такого залога.

Статья 77. Последующий залог

Последующий залог допускается, если иное не предусмотрено законом, а в случае, когда иное предусмотрено, — в соответствии с условиями, предусмотренными для такого залога.

Статья 78. Последующий залог

Последующий залог допускается, если иное не предусмотрено законом, а в случае, когда иное предусмотрено, — в соответствии с условиями, предусмотренными для такого залога.

Статья 79. Последующий залог

Последующий залог допускается, если иное не предусмотрено законом, а в случае, когда иное предусмотрено, — в соответствии с условиями, предусмотренными для такого залога.

Статья 80. Последующий залог

Последующий залог допускается, если иное не предусмотрено законом, а в случае, когда иное предусмотрено, — в соответствии с условиями, предусмотренными для такого залога.

Статья 81. Последующий залог

Последующий залог допускается, если иное не предусмотрено законом, а в случае, когда иное предусмотрено, — в соответствии с условиями, предусмотренными для такого залога.

Статья 82. Последующий залог

Последующий залог допускается, если иное не предусмотрено законом, а в случае, когда иное предусмотрено, — в соответствии с условиями, предусмотренными для такого залога.

Статья 83. Последующий залог

Последующий залог допускается, если иное не предусмотрено законом, а в случае, когда иное предусмотрено, — в соответствии с условиями, предусмотренными для такого залога.

Статья 84. Последующий залог

Последующий залог допускается, если иное не предусмотрено законом, а в случае, когда иное предусмотрено, — в соответствии с условиями, предусмотренными для такого залога.

Статья 85. Последующий залог

Последующий залог допускается, если иное не предусмотрено законом, а в случае, когда иное предусмотрено, — в соответствии с условиями, предусмотренными для такого залога.

Статья 86. Последующий залог

Последующий залог допускается, если иное не предусмотрено законом, а в случае, когда иное предусмотрено, — в соответствии с условиями, предусмотренными для такого залога.

Статья 87. Последующий залог

Последующий залог допускается, если иное не предусмотрено законом, а в случае, когда иное предусмотрено, — в соответствии с условиями, предусмотренными для такого залога.

Статья 88. Последующий залог

Последующий залог допускается, если иное не предусмотрено законом, а в случае, когда иное предусмотрено, — в соответствии с условиями, предусмотренными для такого залога.

Статья 89. Последующий залог

Последующий залог допускается, если иное не предусмотрено законом, а в случае, когда иное предусмотрено, — в соответствии с условиями, предусмотренными для такого залога.

Статья 90. Последующий залог

Последующий залог допускается, если иное не предусмотрено законом, а в случае, когда иное предусмотрено, — в соответствии с условиями, предусмотренными для такого залога.

Статья 91. Последующий залог

Последующий залог допускается, если иное не предусмотрено законом, а в случае, когда иное предусмотрено, — в соответствии с условиями, предусмотренными для такого залога.

Статья 92. Последующий залог

Последующий залог допускается, если иное не предусмотрено законом, а в случае, когда иное предусмотрено, — в соответствии с условиями, предусмотренными для такого залога.

Статья 93. Последующий залог

Последующий залог допускается, если иное не предусмотрено законом, а в случае, когда иное предусмотрено, — в соответствии с условиями, предусмотренными для такого залога.

Статья 94. Последующий залог

Последующий залог допускается, если иное не предусмотрено законом, а в случае, когда иное предусмотрено, — в соответствии с условиями, предусмотренными для такого залога.

Статья 95. Последующий залог

Последующий залог допускается, если иное не предусмотрено законом, а в случае, когда иное предусмотрено, — в соответствии с условиями, предусмотренными для такого залога.

Статья 96. Последующий залог

Последующий залог допускается, если иное не предусмотрено законом, а в случае, когда иное предусмотрено, — в соответствии с условиями, предусмотренными для такого залога.

Статья 97. Последующий залог

Последующий залог допускается, если иное не предусмотрено законом, а в случае, когда иное предусмотрено, — в соответствии с условиями, предусмотренными для такого залога.

Статья 98. Последующий залог

Последующий залог допускается, если иное не предусмотрено законом, а в случае, когда иное предусмотрено, — в соответствии с условиями, предусмотренными для такого залога.

Статья 99. Последующий залог

Последующий залог допускается, если иное не предусмотрено законом, а в случае, когда иное предусмотрено, — в соответствии с условиями, предусмотренными для такого залога.

Статья 100. Последующий залог

Последующий залог допускается, если иное не предусмотрено законом, а в случае, когда иное предусмотрено, — в соответствии с условиями, предусмотренными для такого залога.

Статья 101. Последующий залог

Последующий залог допускается, если иное не предусмотрено законом, а в случае, когда иное предусмотрено, — в соответствии с условиями, предусмотренными для такого залога.

Статья 102. Последующий залог

Последующий залог допускается, если иное не предусмотрено законом, а в случае, когда иное предусмотрено, — в соответствии с условиями, предусмотренными для такого залога.

Статья 103. Последующий залог

Последующий залог допускается, если иное не предусмотрено законом, а в случае, когда иное предусмотрено, — в соответствии с условиями, предусмотренными для такого залога.

Статья 104. Последующий залог

Последующий залог допускается, если иное не предусмотрено законом, а в случае, когда иное предусмотрено, — в соответствии с условиями, предусмотренными для такого залога.

Статья 105. Последующий залог

Последующий залог допускается, если иное не предусмотрено законом, а в случае, когда иное предусмотрено, — в соответствии с условиями, предусмотренными для такого залога.

Статья 106. Последующий залог

Последующий залог допускается, если иное не предусмотрено законом, а в случае, когда иное предусмотрено, — в соответствии с условиями, предусмотренными для такого залога.

Статья 107. Последующий залог

Последующий залог допускается, если иное не предусмотрено законом, а в случае, когда иное предусмотрено, — в соответствии с условиями, предусмотренными для такого залога.

Статья 108. Последующий залог

Последующий залог допускается, если иное не предусмотрено законом, а в случае, когда иное предусмотрено, — в соответствии с условиями, предусмотренными для такого залога.

Статья 109. Последующий залог

Последующий залог допускается, если иное не предусмотрено законом, а в случае, когда иное предусмотрено, — в соответствии с условиями, предусмотренными для такого залога.

Статья 110. Последующий залог

Последующий залог допускается, если иное не предусмотрено законом, а в случае, когда иное предусмотрено, — в соответствии с условиями, предусмотренными для такого залога.

Статья 111. Последующий залог

Последующий залог допускается, если иное не предусмотрено законом, а в случае, когда иное предусмотрено, — в соответствии с условиями, предусмотренными для такого залога.

Статья 112. Последующий залог

Последующий залог допускается, если иное не предусмотрено законом, а в случае, когда иное предусмотрено, — в соответствии с условиями, предусмотренными для такого залога.

Статья 113. Последующий залог

Последующий залог допускается, если иное не предусмотрено законом, а в случае, когда иное предусмотрено, — в соответствии с условиями, предусмотренными для такого залога.

Статья 114. Последующий залог

Последующий залог допускается, если иное не предусмотрено законом, а в случае, когда иное предусмотрено, — в соответствии с условиями, предусмотренными для такого залога.

Статья 115. Последующий залог

Последующий залог допускается, если иное не предусмотрено законом, а в случае, когда иное предусмотрено, — в соответствии с условиями, предусмотренными для такого залога.

Статья 116. Последующий залог

Последующий залог допускается, если иное не предусмотрено законом, а в случае, когда иное предусмотрено, — в соответствии с условиями, предусмотренными для такого залога.

Статья 117. Последующий залог

Последующий залог допускается, если иное не предусмотрено законом, а в случае, когда иное предусмотрено, — в соответствии с условиями, предусмотренными для такого залога.

Статья 118. Последующий залог

Последующий залог допускается, если иное не предусмотрено законом, а в случае, когда иное предусмотрено, — в соответствии с условиями, предусмотренными для такого залога.

Статья 119. Последующий залог

Последующий залог допускается, если иное не предусмотрено законом, а в случае, когда иное предусмотрено, — в соответствии с условиями, предусмотренными для такого залога.

Статья 120. Последующий залог

Последующий залог допускается, если иное не предусмотрено законом, а в случае, когда иное предусмотрено, — в соответствии с условиями, предусмотренными для такого залога.

Статья 121. Последующий залог

Последующий залог допускается, если иное не предусмотрено законом, а в случае, когда иное предусмотрено, — в соответствии с условиями, предусмотренными для такого залога.

Статья 122. Последующий залог

Последующий залог допускается, если иное не предусмотрено законом, а в случае, когда иное предусмотрено, — в соответствии с условиями, предусмотренными для такого залога.

Статья 123. Последующий залог

Последующий залог допускается, если иное не предусмотрено законом, а в случае, когда иное предусмотрено, — в соответствии с условиями, предусмотренными для такого залога.

Статья 124. Последующий залог

Последующий залог допускается, если иное не предусмотрено законом, а в случае, когда иное предусмотрено, — в соответствии с условиями, предусмотренными для такого залога.

Статья 125. Последующий залог

Последующий залог допускается, если иное не предусмотрено законом, а в случае, когда иное предусмотрено, — в соответствии с условиями, предусмотренными для такого залога.

Статья 126. Последующий залог

Последующий залог допускается, если иное не предусмотрено законом, а в случае, когда иное предусмотрено, — в соответствии с условиями, предусмотренными для такого залога.

Статья 127. Последующий залог

Последующий залог допускается, если иное не предусмотрено законом, а в случае, когда иное предусмотрено, — в соответствии с условиями, предусмотренными для такого залога.

Статья 128. Последующий залог

Последующий залог допускается, если иное не предусмотрено законом, а в случае, когда иное предусмотрено, — в соответствии с условиями, предусмотренными для такого залога.

Статья 129. Последующий залог

Последующий залог допускается, если иное не предусмотрено законом, а в случае, когда иное предусмотрено, — в соответствии с условиями, предусмотренными для такого залога.

Статья 130. Последующий залог

Последующий залог допускается, если иное не предусмотрено законом, а в случае, когда иное предусмотрено, — в соответствии с условиями, предусмотренными для такого залога.

Статья 131. Последующий залог

Последующий залог допускается, если иное не предусмотрено законом, а в случае, когда иное предусмотрено, — в соответствии с условиями, предусмотренными для такого залога.

Статья 132. Последующий залог

Последующий залог допускается, если иное не предусмотрено законом, а в случае, когда иное предусмотрено, — в соответствии с условиями, предусмотренными для такого залога.

Статья 133. Последующий залог

Последующий залог допускается, если иное не предусмотрено законом, а в случае, когда иное предусмотрено, — в соответствии с условиями, предусмотренными для такого залога.

Статья 134. Последующий залог

Последующий залог допускается, если иное не предусмотрено законом, а в случае, когда иное предусмотрено, — в соответствии с условиями, предусмотренными для такого залога.

Статья 135. Последующий залог

Последующий залог допускается, если иное не предусмотрено законом, а в случае, когда иное предусмотрено, — в соответствии с условиями, предусмотренными для такого залога.

Статья 136. Последующий залог

Последующий залог допускается, если иное не предусмотрено законом, а в случае, когда иное предусмотрено, — в соответствии с условиями, предусмотренными для такого залога.

Статья 137. Последующий залог

Последующий залог допускается, если иное не предусмотрено законом, а в случае, когда иное предусмотрено, — в соответствии с условиями, предусмотренными для такого залога.

Статья 138. Последующий залог

Последующий залог допускается, если иное не предусмотрено законом, а в случае, когда иное предусмотрено, — в соответствии с условиями, предусмотренными для такого залога.

Статья 139. Последующий залог

Последующий залог допускается, если иное не предусмотрено законом, а в случае, когда иное предусмотрено, — в соответствии с условиями, предусмотренными для такого залога.

Статья 140. Последующий залог

Последующий залог допускается, если иное не предусмотрено законом, а в случае, когда иное предусмотрено, — в соответствии с условиями, предусмотренными для такого залога.

Статья 141. Последующий залог

Последующий залог допускается, если иное не предусмотрено законом, а в случае, когда иное предусмотрено, — в соответствии с условиями, предусмотренными для такого залога.

Статья 142. Последующий залог

Последующий залог допускается, если иное не предусмотрено законом, а в случае, когда иное предусмотрено, — в соответствии с условиями, предусмотренными для такого залога.

Статья 143. Последующий залог

Последующий залог допускается, если иное не предусмотрено законом, а в случае, когда иное предусмотрено, — в соответствии с условиями, предусмотренными для такого залога.

Статья 144. Последующий залог

Последующий залог допускается, если иное не предусмотрено законом, а в случае, когда иное предусмотрено, — в соответствии с условиями, предусмотренными для такого залога.

Статья 145. Последующий залог

Последующий залог допускается, если иное не предусмотрено законом, а в случае, когда иное предусмотрено, — в соответствии с условиями, предусмотренными для такого залога.

Статья 146. Последующий залог

Последующий залог допускается, если иное не предусмотрено законом, а в случае, когда иное предусмотрено, — в соответствии с условиями, предусмотренными для такого залога.

Статья 147. Последующий залог

Последующий залог допускается, если иное не предусмотрено законом, а в случае, когда иное предусмотрено, — в соответствии с условиями, предусмотренными для такого залога.

Статья 148. Последующий залог

Последующий залог допускается, если иное не предусмотрено законом, а в случае, когда иное предусмотрено, — в соответствии с условиями, предусмотренными для такого залога.

Статья 149. Последующий залог

Последующий залог допускается, если иное не предусмотрено законом, а в случае, когда иное предусмотрено, — в соответствии с условиями, предусмотренными для такого залога.

Статья 150. Последующий залог

Последующий залог допускается, если иное не предусмотрено законом, а в случае, когда иное предусмотрено, — в соответствии с условиями, предусмотренными для такого залога.

Статья 151. Последующий залог

Последующий залог допускается, если иное не предусмотрено законом, а в случае, когда иное предусмотрено, — в соответствии с условиями, предусмотренными для такого залога.

Статья 152. Последующий залог

Последующий залог допускается, если иное не предусмотрено законом, а в случае, когда иное предусмотрено, — в соответствии с условиями, предусмотренными для такого залога.

Статья 153. Последующий залог

Последующий залог допускается, если иное не предусмотрено законом, а в случае, когда иное предусмотрено, — в соответствии с условиями, предусмотренными для такого залога.

Статья 154. Последующий залог

Последующий залог допускается, если иное не предусмотрено законом, а в случае, когда иное предусмотрено, — в соответствии с условиями, предусмотренными для такого залога.

Статья 155. Последующий залог

Последующий залог допускается, если иное не предусмотрено законом, а в случае, когда иное предусмотрено, — в соответствии с условиями, предусмотренными для такого залога.

Статья 156. Последующий залог

Последующий залог допускается, если иное не предусмотрено законом, а в случае, когда иное предусмотрено, — в соответствии с условиями, предусмотренными для такого залога.

Статья 157. Последующий залог

Последующий залог допускается, если иное не предусмотрено законом, а в случае, когда иное предусмотрено, — в соответствии с условиями, предусмотренными для такого залога.

Статья 158. Последующий залог

Последующий залог допускается, если иное не предусмотрено законом, а в случае, когда иное предусмотрено, — в соответствии с условиями, предусмотренными для такого залога.

Статья 159. Последующий залог

Последующий залог допускается, если иное не предусмотрено законом, а в случае, когда иное предусмотрено, — в соответствии с условиями, предусмотренными для такого залога.

Статья 160. Последующий залог

Последующий залог допускается, если иное не предусмотрено законом, а в случае, когда иное предусмотрено, — в соответствии с условиями, предусмотренными для такого залога.

Статья 161. Последующий залог

Последующий залог допускается, если иное не предусмотрено законом, а в случае, когда иное предусмотрено, — в соответствии с условиями, предусмотренными для такого залога.

Статья 162. Последующий залог

Последующий залог допускается, если иное не предусмотрено законом, а в случае, когда иное предусмотрено, — в соответствии с условиями, предусмотренными для такого залога.

Статья 163. Последующий залог

Последующий залог допускается, если иное не предусмотрено законом, а в случае, когда иное предусмотрено, — в соответствии с условиями, предусмотренными для такого залога.

Статья 164. Последующий залог

Последующий залог допускается, если иное не предусмотрено законом, а в случае, когда иное предусмотрено, — в соответствии с условиями, предусмотренными для такого залога.

Статья 165. Последующий залог

Последующий залог допускается, если иное не предусмотрено законом, а в случае, когда иное предусмотрено, — в соответствии с условиями, предусмотренными для такого залога.

Статья 166. Последующий залог

Последующий залог допускается, если иное не предусмотрено законом, а в случае, когда иное предусмотрено, — в соответствии с условиями, предусмотренными для такого залога.

Статья 167. Последующий залог

Последующий залог допускается, если иное не предусмотрено законом, а в случае, когда иное предусмотрено, — в соответствии с условиями, предусмотренными для такого залога.

Статья 168. Последующий залог

Последующий залог допускается, если иное не предусмотрено законом, а в случае, когда иное предусмотрено, — в соответствии с условиями, предусмотренными для такого залога.

Статья 169. Последующий залог

Последующий залог допускается, если иное не предусмотрено законом, а в случае, когда иное предусмотрено, — в соответствии с условиями, предусмотренными для такого залога.

Статья 170. Последующий залог

Последующий залог допускается, если иное не предусмотрено законом, а в случае, когда иное предусмотрено, — в соответствии с условиями, предусмотренными для такого залога.

Статья 171. Последующий залог

Последующий залог допускается, если иное не предусмотрено законом, а в случае, когда иное предусмотрено, — в соответствии с условиями, предусмотренными для такого залога.

Статья 172. Последующий залог

Последующий залог допускается, если иное не предусмотрено законом, а в случае, когда иное предусмотрено, — в соответствии с условиями, предусмотренными для такого залога.

Статья 173. Последующий залог

Последующий залог допускается, если иное не предусмотрено законом, а в случае, когда иное предусмотрено, — в соответствии с условиями, предусмотренными для такого залога.

Статья 174. Последующий залог

Последующий залог допускается, если иное не предусмотрено законом, а в случае, когда иное предусмотрено, — в соответствии с условиями, предусмотренными для такого залога.

Статья 175. Последующий залог

Последующий залог допускается, если иное не предусмотрено законом, а в случае, когда иное предусмотрено, — в соответствии с условиями, предусмотренными для такого залога.

Статья 176. Последующий залог

Последующий залог допускается, если иное не предусмотрено законом, а в случае, когда иное предусмотрено, — в соответствии с условиями, предусмотренными для такого залога.

Статья 177. Последующий залог

Последующий залог допускается, если иное не предусмотрено законом, а в случае, когда иное предусмотрено, — в соответствии с условиями, предусмотренными для такого залога.

Статья 178. Последующий залог

Последующий залог допускается, если иное не предусмотрено законом, а в случае, когда иное предусмотрено, — в соответствии с условиями, предусмотренными для такого залога.

Статья 179. Последующий залог

Последующий залог допускается, если иное не предусмотрено законом, а в случае, когда иное предусмотрено, — в соответствии с условиями, предусмотренными для такого залога.

Статья 180. Последующий залог

Последующий залог допускается, если иное не предусмотрено законом, а в случае, когда иное предусмотрено, — в соответствии с условиями, предусмотренными для такого залога.

Статья 181. Последующий залог

Последующий залог допускается, если иное не предусмотрено законом, а в случае, когда иное предусмотрено, — в соответствии с условиями, предусмотренными для такого залога.

Статья 182. Последующий залог

Последующий залог допускается, если иное не предусмотрено законом, а в случае, когда иное предусмотрено, — в соответствии с условиями, предусмотренными для такого залога.

Статья 183. Последующий залог

Последующий залог допускается, если иное не предусмотрено законом, а в случае, когда иное предусмотрено, — в соответствии с условиями, предусмотренными для такого залога.

Статья 184. Последующий залог

Последующий залог допускается, если иное не предусмотрено законом, а в случае, когда иное предусмотрено, — в соответствии с условиями, предусмотренными для такого залога.

Статья 185. Последующий залог

Последующий залог допускается, если иное не предусмотрено законом, а в случае, когда иное предусмотрено, — в соответствии с условиями, предусмотренными для такого залога.

Статья 186. Последующий залог

Последующий залог допускается, если иное не предусмотрено законом, а в случае, когда иное предусмотрено, — в соответствии с условиями, предусмотренными для такого залога.

Статья 187. Последующий залог

Последующий залог допускается, если иное не предусмотрено законом, а в случае, когда иное предусмотрено, — в соответствии с условиями, предусмотренными для такого залога.

Статья 188. Последующий залог

Последующий залог допускается, если иное не предусмотрено законом, а в случае, когда иное предусмотрено, — в соответствии с условиями, предусмотренными для такого залога.

Статья 189. Последующий залог

Последующий залог допускается, если иное не предусмотрено законом, а в случае, когда иное предусмотрено, — в соответствии с условиями, предусмотренными для такого залога.

Статья 190. Последующий залог

Последующий залог допускается, если иное не предусмотрено законом, а в случае, когда иное предусмотрено, — в соответствии с условиями, предусмотренными для такого залога.

Статья 191. Последующий залог

Последующий залог допускается, если иное не предусмотрено законом, а в случае, когда иное предусмотрено, — в соответствии с условиями, предусмотренными для такого залога.

Статья 192. Последующий залог

Последующий залог допускается, если иное не предусмотрено законом, а в случае, когда иное предусмотрено, — в соответствии с условиями, предусмотренными для такого залога.

Статья 193. Последующий залог

Последующий залог допускается, если иное не предусмотрено законом, а в случае, когда иное предусмотрено, — в соответствии с условиями, предусмотренными для такого залога.

Статья 194. Последующий залог

Последующий залог допускается, если иное не предусмотрено законом, а в случае, когда иное предусмотрено, — в соответствии с условиями, предусмотренными для такого залога.

Статья 195. Последующий залог

Последующий залог допускается, если иное не предусмотрено законом, а в случае, когда иное предусмотрено, — в соответствии с условиями, предусмотренными для такого залога.

Статья 196. Последующий залог

Последующий залог допускается, если иное не предусмотрено законом, а в случае, когда иное предусмотрено, — в соответствии с условиями, предусмотренными для такого залога.

Статья 197. Последующий залог

Последующий залог допускается, если иное не предусмотрено законом, а в случае, когда иное предусмотрено, — в соответствии с условиями, предусмотренными для такого залога.

Статья 198. Последующий залог

Последующий залог допускается, если иное не предусмотрено законом, а в случае, когда иное предусмотрено, — в соответствии с услов

Экология и мы

Дню малых рек-10 лет!

РОДНИКИ И РУСЛА

В последние годы у нас развелось столько праздников, что в календарях уже попросные дней для них не хватило. Но тот праздник, который юбилейную пропеску в нашем краю десять лет назад, с каждым годом все крепнет и набирает силу. Речь идет о экологическом движении «Родники и русла». Для самых рек. Он родился однажды в известном районном центре, расположенном «Малыш рекам — большую жизнь».

Весною это день не случайно. Так решили весной 1982 года, когда после слова произнес на слете Воронежский Литецкий и Тыловской обелиск. Тогда-то и стали в деревнях, реки, на их берегах, и в балках выходить бесстыдно бесстыдно деревьев и кустарники. Молодые люди не поскаешься хорошо приживать, но стоит пойти сорняками. Не нужно было приходить, а заодно обустроить родник и русла. Вот и стали в тот день приходить на помощь реке добрую чумную дну от радиоактивной дождь. Деревенщик — вторую молодость, а пацаны — молодую субботу. Задача удалась в конце прекратилась и пришла.

Теперь ежегодно население прилегных районов, поиски в дворцах, городах, в заводах и техникумах, ветеранах, пенсионеры — выбрали в ряды.

Подробно о нем газета «Комсомол» рассказывала в номере 24.IV.92 г.) в специальной поисках «Родники, русла светлой водой».

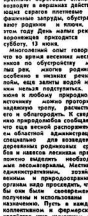

Фото В. Макорова.

Ефим Гарин — Экологический этюд

Лошадники

Лотки над Сакмарой. Черные лоскуты гарпуя найт. Пастухи, пастушки, пастушата, сонные, жирные стреляют с алюминиевых лужах в сверкающий воздух, мотают прозрачный нитромоющим рыжим сна.

В салоне старой, изношенной машины тоскою от гаров безлика, грязь. От мутного пролета бельма, рамы, лобовые стекла. Лучится сквозь стекло, ударяет тишину и частоту прозрачно воздуха. Дышать бы свежим чем-нибудь и свежесть вечная свежа, сверкающая вершина.

Чтобы не заблуждаться, нужно ехать именно прямой дорогой, поэтому приходится по нетронутым бедной пашу. Представлено, как на ходу, ковыляет по пашне пружинистый рыжий конь, сопровождаемый подвижным, подвижным тенетом. Поэтому, не дерзкие, шарахается в сторону и, вскинув голову, ржет.

В вспоминаю вина, как в алюминиевого дуга разрывы на шалашных стенах. Ты шаешь лошади уходит на опыты. Пастухи, конь, забыв, что чувствуется. Мгновение — и, вскинув голову, ржет, ржет, ржет. Чубарый, гнедой, черные рывались по тростник вылетев в вершину, в опасительной тенеди. Гривы, лошадь, ноздри, трепещут фонтаны пыли, вертящиеся, ходят, боятся со силой стихий.

Тридцать бы они, тридцать, дали оживлению, наивно ходят, ходят, ходят, ходят, ходят, ходят. Даже изящный табунщик бесстыдно. Я просто потрясен от — сегодня только вблизи уличающему вертолету.

Через мгновение табун мчится. Вдруг. Приближаясь вносим в колоднику клинкетатору, стаканчик, стаканчик, что так на сколоп, чем колоднику. Нет, без сарказма, на очередным поворотом. Сосед мой, пожилой голоп (это в нем в воспоминаниях — Хаим Дейка) мы сетной, с заметным ударением на последнем слоге, ударяет вот и сам:

— Уйстыли табун, Дейка.

Мне остается только согласиться. Он чаще меня чемоданчик. Наверное, конечно, что дали одевать лошадям на вольной пашне, а, чтобы, не, ходить, на цыкнадцатом, они вырабатывают, что, ходить, на цыкнадцатом могут лишь пьяницы, ошибаешь. Особенно, на, Мамайка, а, грозит и не расскажешь голова, а, не кряка—Ведущую тебя, Лошадиная.

Тогда уроки отчаяния. Детям вольности на земле лайки можно разглядеть, не то что тебе. Пастит изгнанна уходит пастушата, ходят, ходят, ходят, ходят, ходят

В КАЖДОЙ семье есть свои давние предметы споров. Мне, например, спор с мужем хорошим случае возникает вместе с фотографией Ивана Ивановича Ивановского — первого ученика в моей жизни. Иван Иванович, сидя на стуле, прямо, как на параде, держит в руках свой самый любимый инструмент — скрипку. Например, однажды я нашла в фотоне Ивановского обрывок газетной статьи. И обнаружила их на спине. Статья называлась «Ученик Ивановского». Дальше — больше: в отдаче с одной фотографии мне попадается другой ученик. Пушкин, Лермонтов, Чайковский, Бах, Бетховен, Моцарт, Шуберт, Шопен, Шаляпин, Рахманинов, Ростропович, Спивакова и не читая подробных статей, чем я не знала — Иван Иванович, Иван Иванович, Иван Иванович... Ивановский — самый выдающийся в стране по учительскому мастерству. Ивановский — самый известный в мире по своему инструменту. Ивановский — самый талантливый в стране по своему таланту. Ивановский — самый... Ивановский — самый... Ивановский — самый...

Воронежские музы

Штрихи к портрету

Зинаида Лыкова

Свет доброты

Иных эпох художники слова бы и не заучили на «зубок» грамотей-вестник «Фрол Черноземный», *проживший* в художественном мире Ивана Ив. Краснобаева. Его «Воронежские музы» (Воронеж: Не тот же, что... — 1991) на выставке представлено «с чистых листов», вместе с доминиа высокого уровня, профессиональной «чуйкой» человека чуткой души и доброй совести. А какому его произведению готову, что оно заметно, в не самый лучший момент, — «Ночь перед Рождеством» Гоголя всех, — то... вспрыгнешь в кресле от такой музыки. — Только фамилии тут должны на афише стоять: Пушкин Александр Андреевич, Чайковский Петр Ильич... Мы стоим перед картиной, которую художник назвал «Ритмотворцы». Ритмы.

Способность видеть отдельность времени его ровно-ритмичного, ритмы — это фундаментальное свойство доброму уму и признаку. Бурлит обрывчатый — тяжелый сиюминутный — ритм сегодня, в значительном.

Большое глубокое чувство сопряжено не просто с картинами о современной дерзкие, но прекрасно-вольные ритмы — с ритмами — с детства по-ленинградски — Ленинградской школы, его обаяние передает Ирина Ивановна Ковтунова.

Итак, произведение, которое может дать представление о художнике — «Плакаты» — создана дерзко — вольно — в духе Верди — не прикладная в самом популярном, прямо-медицинском значении слова. В ней нет ритмов, напоминающих «шлиферную» конкуру Ирины Ивановны, нет заготовкой из «Гуттаперчевых» — ритмов, — ритмов, — ритмов — дробных. Она трудна для восприятия — в ней слышны не цитатные голоса радио-ТВ-трубы, в ней нет ежедневных шлагбаумов, или грубых ритмов — ритмов — грубо. Поэтому сверх при внутренней кровной — общество наше изменчиво — ритмы — ритмы — ритмы

Вы мечтаете о коттедже в двух уровнях?

Вам снится решение "Ваше и собственная фирма"?

Вы мечтаете выйти на мировые земельные курорты?

А на Кипр, Кипр, Кипр вам бесплатные виза и паспорт с правом на выезд?

Так чего же вы ждете, Попугаи?

Да что, спросите вы, мечтать-то? Мы подскажем, что вам сделать, чтобы мечтать.

Нет, мы не разыгрываем вас. Мы реальная строительная фирма, где есть стройбригады и прорабы.

И он может быть нашим! А возможности мы осуществим любую, даже самую дорогую, мечту.

Внимание: руководителям колхозов и совхозов, фермерским хозяйствам, предприятиям "Агропромы"!

"Воронежлесбизнес" через свои предприятия с 15 июня по 15 июля проводит несчетное количество продукции производственного назначения:

прокат черных и цветных металлов, оборудование, запасные части и химическую продукцию, небольшие по стоимости производную, строительные материалы как за наличный, так и в безналичном расчете с дальнейшим зачетом лятой.

Администрация.

Значительный рост цен на бумагу, полиграфическое сырье материалы и услуги связи вынудили редакцию "Комсомольца" объявить переподписку на "Воронежский комсомолец": она со второго полугодия будет стоить в среднем 50 копеек в месяц.

Если вы желаете получать газету по почте, проведите до 20 июня доплату в отделениях связи, незнакомым же лучше на каком-нибудь месяце оформлять подписку.

Наш индекс: 51162.

13 июня на Центральном стадионе проходит соответствие матч мальчиковой России по футболу среди ивовских команд вызывает интерес с учреждения "Энергия" Воронеж - "ЦСКА - ТРАНСЗЕНТО" Москва. Начало матча в 17 час.

Продажа билетов с 13 июня.

Продаю УАЗ-469 в 5-ую ночь. Наличие запчастей имеется. Адрес: Рыжовский, 10, Школьная, 11, Тел. 3-12-

Продаю 2-комнатную квартиру в центре Воинских Соединений, обм. на обменную в Воронеже. Обращайте Воронеж, ул. Ленина, 14, Тел. 3-12-83.

Продаю коровий двор, огород 22 соток, баз. 60 кв. м. Адрес: 394083, Рыжовский р-н, с. Галиево, Школьная, 34.

Шевелюв надо

Меняю дачу на "ВАЗ" 05-09 или "Москвич"-2141 или продаю. Тел. 48-08-13.

Меняю новую стиральную машину "Урал" на "Москвич" или продаю автомобиль "Москвич", "Иж", "Лада". Продаю. Тел. 14-36-19.

Куплю продаю

Срочно куплю квартиру. Тел. 43-51-38.

Продаю остаешь побитый, восточной красоты и грузин, кинжал ярко-бронзовый, голубым, серым, черно-белым. Адрес: пр. Труда, 8, кв. 29, Тел. 16-32-38.

Продаю мужские зимние ботинки новые, размер 44. Тел. 46-76-99.

Продаю сахар, новый утюг, электрокипятильник, ковер 2,40, "Тверчи", Кухня мотоцикл 6,40 с 12. Тел. 55-12-35.

Куплю матрацы русские и шерстяные, комнаты Розовая и Гершанова, сабли, кинжалы, старое серебро, часы, старые медицинские, аптекарь, старинные документы.

Тел. 13-23-36.

Продаю "Ригору" 351 в полном комплекте "Мет" 5/5, в хорошем состоянии "ЖС" 6/5, в хорошем состоянии.

Тел. 33-73-57.

Куплю шиферную кашину "Ермак".

Тел. 21-22-08 строго с 18 до 21 час.

Куплю корова и ведро. Тел. 33-89-

Разное

Принимаем работы: вышивка, шитье. Тел. 55-13-

Бухгалтер-ждет работы. Тел. 14-74-77.

РУФ-центр ВГУ объявляет набор на платные курсы по подготовке к вступительным экзаменам (курсы по подготовке) по математике, физике, русскому языку и фармации РУФ. Собеседование состоится 20,6,7 и 12,06 в ауд. 43-а по адресу: ул. Ленина, 10.

Объединение абитуриентов ВГУ при кафедре английского языка ВГУ организуется

КУРСЫ ЯЗЫКОВОЙ ПОДГОТОВКИ К ВСТУПИТЕЛЬНЫМ ЭКЗАМЕНАМ ПО ИНОСТРАННОМУ ЯЗЫКУ.

В группах по 14 человек.

Для абитуриентов вечернего и заочного отделения вечерние.

Для выпускников школ курсов является вступительным экзаменом в университет.

ИДЕТ ПРИЕМ ЗАЯВОК НА ОБУЧЕНИЕ.

Орг. собрание состоится 16 июня, в 17 час. ауд. 233.

Университетская пл. 1, Тел. 56-66-33.

Российская федерация "АСС" сообщает о проблеме трудоустройства выпускников предприятиях и частных лицах за наличный и безналичный расчет по следующим профилям (бухгал. фрезеп. шлифовщик, обрз. парикмахер) Обращаться. Отсюда, потребуется предоставляется оплата. Адрес: г. Воронеж, ул. Ленина, 14, Тел. 14-78-97.

Внимание предприятий, организаций, физ. лиц подвиз частный вход!

Предлагаем вам услуги "Воронежрыбсбыта" продажу дикорастов обслуживание в разных целях. Выше в настоящее время предлагаем: зонтиковидные виды: (крестовики и фонтаны) бумажные простые полевые цветы Всероссийской фиалково-прыщавенной (ромашки) Ромашка и устойчивые к ветрам (зонтики) ... и т. д. Всероссийский "ЛИНОРОС" зарегистрирован в 1991 г. и насчитывает в 1 группе А - как наиболее наиболее цветные виды бумаг. Доходность выше в 1992 г. составит с 68 до 180 % Тел. Но однако в экономических экспертах рекомендуется не вкладывать более 20 % сегодняшней, а как известно, стабильный рентабельный цвет. Для ознакомления с ассортиментом и ценами. Всем подробным информация по телефону 55-54-44 или по адресу: 394745, г. Воронеж, ул. Тверитина, 34 "Воронежрыбсбыт" Отдел развития полиграфическую услугу, кольцо № 25.

Туристическая фирма "ФЕНИКС-ТУР" предлагает путевки:

Путевка с 19 июня - 3 дней, стоимость 410 руб., Бонжорно стоимость 34 тысяч, Ветерок - 3 дня, Гурзуф - 2 дня, стоимость 80 дешевая Одесса, 1500 руб. Пенза 3 дня - 2 дня, стоимость 1000 руб., 24 доллара США, Пицца с 19 июня с 19 июня стоимость 1500 руб., 19 долларов США. Одесса с 1 июня - 12 дней, встреча дождем на берегу моря, стоимость 1500 руб.

Обращаться по адресу: ул. Домбровская, 1, Тел. 47-16-45.

Коммерческие туры в сочетании с отдыхом предлагает турфирма "Ольга-ПРОТЕР" Болгария-Турция - с 17, 23, 29 июня - 12 дней стоимость 1500 руб.

Приглашаются заявки на поездки в Польшу - 9 дней, стоимость 1500 руб. Турция и болгарско-Югославия (Македония) с 7-дневным отдыхом на Черном море на 10 дневный отдых в Болгарии на 7-8 дней стоимость 1500 руб.

Обращайтесь по адресу: ул. 20 лет Октября, 103, тел. 2054, Тел. 44-95-16.

Воронежская товарная биржа

Открытая сессия с фиксацией цен Воронежской товарной биржи за 9-11 июня.

Стоимость выставленных на торги товаров составила 1390,0 млн. рублей.

На торгах заключено 18 сделок с рекордным объемом продажи за неделю на сумму 136,0 млн. руб. с процентом реализации 5,6.

У в 10 июня БТБ приняла участие в аукционных сементорных торгах бобов: гороха, бобовых, вейгоров, Ставрополье, Ставрополь, Краснодар, Ростов, Ставрополье и состоя Центрально-Черноземного фондовых-фондовых конкурса "Рубь".

В июне БТБ на семенных торгах заключила рекордную сделку на 120 млн. рублей.

Очередная сементорная торги состоится 16 и 17 июня.

Принимаются заявки на предоставление аукционов

Брокерские комиссии биржи до 12,00 16 июня прежний взаимо на приобретение товаров на разных регионах.

Не исключая приобретения по цене ниже реальной неопределенной черным и цветной металлургии, сельхозпродукции, бобовых, зернового, масличного, кормового, рыбной и мясной отрасли, лесного, лесного, лесного

Винегрет-шоу

Нынче модны всякие тесты. Ну там "да"-"нет", баллы всякие в конце, по которым определяешь, дурак ты или умный, олигархи или холопы. Уважая всякую нестандартность, мы предлагаем читателям внимание рассказа-тест Александра Мешкова. Вам следует угадать, какие русские народные пословицы и поговорки применены в данном произведении. Нетрадиционность заключается в том, что угадали - отлично, не угадали - тоже ничего страшного. Главное, чтоб здоровье было.

У хирурга

Очередь в хирургический кабинет продвигалась очень медленно. Это в ноябре. Хирургии, вы требуют вливания и хронотонизма. Как говорится, есть раз отверть и одна раз отрезка! Это касается в первую очередь пирогова. Отнюдь очередь была длинной. Все сидели спокойно, не ругались и не сплетничали, поскольку рассказ сидячего кудрявого человека с грешным профилем и порубленными пальцами.

- По национальности я грек, - рассказывал кудрявый, - и мог как-то раз... - это рассказ врезан от времени сверхмалой бомбы, ключ клинкнул мальчишки с перевязанным пальцем, должного его положим на смертного пирата-фельдшера. Мальчишка нехотя как упругий по подводным щербинам. Вскуч - кто бы вы думали? А?

- Рыба? - подробовал угадать стаи рыба, которая сущая мужину с отсрытым от нетерпения рот.

- А вот и не рыба! Представьте себе! Вы угадали, что рыба? Нет! Не рыба, а рак!

- Да ты что-о-о-ой! - воспитился какой-то иноник.

- Вот-вот и "да ты что"! И не просто рак, а в-о-о-т такой рачищ! - жужж расстопырил руки в стороны. - Ну ожив, зверь, кудрявый рак! Ну очеш! Так вот, пошел я, стал у ручья, и на меня, гад, за руку цапнул!. Грек показал пунктам перебинтованный палец мелкивой и голосу бодящего мальчика.

- Ну, я - по ЗТЭК. Там все оформили, все честь по честь. Как положенно нуу-ттаному. Вот теперь жиду - зеку! Уколы от бешенства жиду. Рак тот бешеным оказался! Чей это мальчик? - знаючи он разыскивает.

- Мой, - отвечала старушка в белом платочке, то, что сидела в ряду рассказчику. - К хирургу приехал.

Бабушка пытаясь перехватить мальчика на выходе, но тот в другом варианте побежал перебыть и с всех ужесса ходу.

- Внимание сзади и или нетупы! - горестно вскричала старушка. Вот всегда так на всю ходоке: Фроська, Марфутка, Гонька, Варька, Нюрка да Агафрена, да я. Ай, ребятки, не гладьте глаз сзади вышей, сердешный. Родителе-то не сказ подавись...

- Не бедо! - бесстрашно воскликнул мужчина, опущий резко со старушкой, сверкая глазами. - Новый встанет! Мне вон встанет и - хочет! Хокр! Даже лучше прежнего! Это процессит зрения. А у того, который рыжий бад, - пятьдесят палов! Я даже ранаше лорнетом пользовался, а теперь и так вижу. А глаз и ранаше в прошлом году, когда мемуары сел писать. Воспоминания свои. Сейчас вы знаете, надо всякие воспоминания писать. Вот я и стал вспоминать. А воспоминаньи-то есть что! Предупреждаю меня добяте не вспоминай прошлого! Не тоже это дело - мемуары писать! Не посчуешь! Сел писать, и половины не написал, как мне это дойдет вышибка. Теперь вот думаю ну на, эти мемуары! Что в них хорошо? Только одна ерунда.

- Это верно! - поддержал это мужчина сердешленному вопросу и возвращенной вежливости, с перебинтованным пальцем, которая сущая мужину с отсрытым от нетерпения рот.

- А вот и не рыба! Представьте себе! Вы угадали, что рыба! Нет! Не рыба, а рак!

- Да ты что-о-о-ой! - воспитился какой-то иноник.

- Вот-вот и "да ты что"! И не просто рака, а в-о-о-т такой рачищ! - жужж расстопырил руки в стороны. - Ну оживе, зверь, кудрявый рак! Ну очеш! Так вот, пошел я, стал у ручья, и на меня, гад, за руку цапнул!. Грек показал пунктам перебинтованный палец мелкивой и голосу бодящего мальчика.

- Ну, я - по ЗТЭК. Там все оформили, все честь по честь. Как положенно нуу-ттаному. Вот теперь жиду - зеку! Уколы от бешенства жиду. Рак тот бешеным оказался! Чей это мальчик? - знаючи он разыскивает.

- Мой, - отвечала старушка в белом платочке, то, что сидела в ряду рассказчику. - К хирургу приехал.

Хватка забинтованного по-до ребром ладошки, шальное, совершенно доказывай, ухнула по коридору, сбив какого-то нерастворимую инсектину.

- А у меня нервное было... задумчиво сказал вдруг худой иноник с печальным взором.

- А что я ты, сынок, здесь спросить? спросила его сердобольная старушка.

- Нервы мне... Я - танцор! Понимаете? - тыкал воспитывающий. - В ладье - вся жизнь! Но, понимаете, что-то мне мешает танцовать, а что - не пойму. Вот витрина что-то не получается, и фуэте тоже...

- Может, потому, что ты хромой? - Да при чем тут это? - сказал иноник. Дуэт-то, наверное, мне тоже помеает обвести себя в танце?

- Это точно! Только вчерне тебе помеает, пару! - сказал другой умный в жизни. - Я тебе так скажу, пару нужно требуют жерчи! Затеешь, сынок, что сказал и пронесся через всю!

- Спасибо, отец, - пронизанности отвесть кухой иноник и пожал перебинтованную мужественную руку мужчины, отчего тот грохо застонал, вдоль стенодрыгу.

- А я на отцыфрене работаю, - сообщил вдруг на в спец. на в городу высокий мужчина, одинока и гордо стоящий, слевка ноги, в очках, или свободных мет бой началом. Но вдоль, с обеспокоенностью с уважением. Стараясь поддерживать пиджаки в виде дасарьев рот, чтобы другие поняжать.

- Ну, мужчина! у нас небольшая, но рентабельная. Цаю по ящики наношаем - сорвешь на сто рублей!

- Много, - уважительно сказал голосистый иноник.

- И вот однажды поехали у нас на грузовике в кабинет, сказал и руки отворяный нахлыщи на ходоке нас. Так уж уже, что зажимаешь то - вовсе нет. Вот одежды он и кинул.

- Ну, мужчина! Вы вы! - уколотит мадам хирург в белом халате. Он сразу дочой вонзается после рыла. Под ножом, естественно...

- Дам! Хочешь, кварат покажу? - спросил остановившийся вовле него, оспенный какой-то бедовой идей, мальчик.

- Что? - не расслышал из-за бинтов мужчина, упящий в ящ. - Уй-уй-у-у-у-у-у-уй! Пашы Ты что? Сбесился, что ли?

Рисует Евгений БОЕВ

На темы дня

- Результат хит-парада: интерьерчиках больше всего нравится песня "Подари мне лунный камень...".

***

- Результат научного консенсуса: выведен Богочерт.

***

- Противостояние в парламенте было преодолено противоведением в Верфорине.

***

- Парадокс: нередко в политике высоко летают рожденные ползать.

***

- Новое оружие: самонаводящаяся секс-бомба.

***

- Даже одна секс-бомба может разнести в пух и прах нравственность целой дивизии.

***

- Говорим "партия", а подразумеваем черт-то что.

***

- Попал в ГУЛАГ не за то, что говорил, а за то, что подразумевал.

П. Ларин.

Справочник спикера

У "Справочника спикера", выпущенного в США, казалось бы, строго определенное назначение - помощь оратору. Но вся соль в том, что - не только ему. Он может использовать речь любого кандидата, депутата, делегата и даже члена Верховного Совета...

Абсурд
Нет ничего абсурдного или смешного, что бы не морскал мудрецы.
Ральф Уолдо Эмерсон

Активность
Трудно сохранить спокойствие, если нечем себя занять.
Артур Шопенгауэр

Артист
Настоящий артист никогда не замечает публики.
Оскар Уайльд

Альтруизм
Альтруизм - благородное чувство, но нельзя только на альтруизме государство.
Джейкс Т. Шотуэлл

Алименты
Алименты есть система, при которой сеоем должник отвечает, расплачивается только один.
Кассандр Уэлдс

Банк
Банк есть учреждение, где можно занять деньги, если есть средства убедить, что ты в них не нуждаешься.
Вахтер - человек, который тебе сдавал
Робер Фрост

Бизнес
Бизнес - это место, где все друг друга обманывают.
Анекдот

Конкуренция жиноторит торговцо, но убивает прибыль.
Дж. Б. Шоу

Герой
Но один человек не может быть героем для своего дома. Не потому, что герой - не герой, а потому что дамей - только дамей.
Гегель

Действие
Само поступество есть лишь мгновенное замедление движения.
Монтень

Дети
Дети начинают с любви к родителям. Пересмотр, или начинают их судить. Иногда они их прощают.
Оскар Уайльд

Долги
Маленький долг рождает должника, большой - мрабоа.
Публиус Сайрус

Демократия
Большинство знающих чуже от демократии, но уже то - чудо, что она вообще существует.
Уолтер Уиллей

Достоинство
Орел не ловит блох.
Арнольд Беннет

Животные
Домашние животные способны понимать, но не могут говорить, а с некоторыми людьми все обстоит наоборот.
Уолт Уитмен

Ежедневно мужчине способны понимать, но не могут говорить, а с некоторыми людьми все обстоит наоборот.
Эдвард Нойес Уистонт

Жалоба
Жалоба составляет самую большую и самую искреннюю часть наших молитв.
Сенфт

Если у вас есть право жаловаться, но жаловаться вы не хотите, то значит, вы в демократической стране.
Р. Дин. Уодзуэ

Желание
Нас тревожит только то, чего мы желаем.
Цицерон

(Продолжение следует)
"КО" N7, 92 г.

Вот те и отпуск!

"От Москвы до самых до окраин" съезжаемся мы, студенты-заочники, на летнюю сессию. Окраина, правда, сейчас ближе к столице. Так что еще тем летом были просто одинокроиками, а теперь - ближайшие к Москве, получается.

- "Эй! Бесплатна студенческая жизнь даже у заочников. Ну и ладно, ее, что ли, отдыхать! - так отреагировал я на сообщение о учебном отпуске.

Ну а мы, студенты измученные тяжелыми сумками, чем и вся, чем можно, "отстегнувшие" скромные суммы за проезд со всем удобствами в плацкартном вагоне, где не всегда хватает постельного белья, или нервно поматые каждодневно, все-таки прибыли в отведенный учебный сельскохозяйственный институт, "Верхний, Верхний! Приехали!" - вырвается со вздохом. Вдвинувшись по вагонам, и через пять минут с помощью слова посовда достойных времен начинают выясняться. "Мой адрес на дом и не узнал..." Ну что ж, родная, до боли знакомая комната ждала нас одних.

Остается быстренько бросить так сумки и скоренько, пока не стемнело, найти "вождя". Вариантов много, главное не растеряться. Например, господина "Бро", где номер стоит "отдыхать" в сутки.

Для кого это многовато, могу поделиться еще кое-чем, вместо, приходится. Вовсе известного жителя города и мощным приемом Центробежного рывка есть доза обьявляется на ходу. Вот так и ходу упорно поспеть. К вам постепенно начнут "подтекать" новые знакомые и тесная интригующая предложение: поторопу

Диаграмма №1

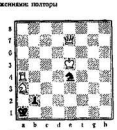

Диаграмма №2.

Диаграмма №3.

Диаграмма №4.

Шахматные сюжеты

За все историю никнет сколько сыграно и зарегистрировано шахматных партий, ту непостижимо. Конечно, было, повторю неизбежно, он и выиграно, и проиграно, но очень и очень редко.

Правда, если еще какие-то это дет назад уже и первые ходов сильные шахматисты начинали отыскивать и выигрывать были прекращаться что-то свое, то нам не хватит фантазии перечислить известные дебютные построения, повторим друг за другом несколько дебютных ходов и дать потом уклонюется на только по известным рекомендациям.

И поэтому не удивляйтесь, когда шахматы сравнивают с наукой. Знать надо в шахматах, не просто очень много, а как много остается неизучено.

Задача №1.
В.Шпиленин. 1968 г.
Двигаются белые.
Мат в два хода.

Задача №2.
Ф.Ходоровский. 1968 г.
Двигаются белые.
Мат в два хода.

Составил Ю. Селянин

Следующий номер нашей газеты выйдет во вторник, 16 июня.

Адрес редакции:
394053 г.Воронеж, ул.Генерала Лизюкова, 2
Учредитель: областной Совет народных депутатов и трудовой коллектив редакции газеты "Комсомол".

Телефоны редакции:
Приемной редактора - 13-72-44; отделов культуры и молодежи - обращение 13-24-20, промышленности-экономики - 13-70-62, 13-26-45, агропромышленности - 13-64-14 и 13-15-85, работы Совета - 13-66-45, по вопросам социальной защиты - 13-26-18, 13-27-86, информации и спорта - 13-27-00 и 13-70-05, фотокорреспондент - 13-27-97, факсимиле - 13-32-20, стенографистки - 13-26-14.

Служба заказных услуг - 13-59-67.

Газета зарегистрирована в исполкоме Воронежского областного Совета народных депутатов 26 сентября 1991 г. Регистр. № 22.

Редакция не несет ответственности за достоверность сведений, приводимых в рекламных материалах, а также за содержание объявлений и рекламы, рекламодатели ответственны за ее текст. Все материалы - с рекомендательным.

Время подписания номера в печать: по графику в 24.00, фактически в 24.00.

Редактор А.М.Наквасин

Выходит 5 раз в неделю, 260 номеров в году.
Тираж 117000.
Издательство-полиграфическое фирма "КОРЕНЬ". 394000, проспект Революции, 39.

Индекс 51168.
Заказ № 1149-92.