Данное издание оцифровано в Воронежской областной универсальной научной библиотеке им. И.С. Никитина

394018, г. Воронеж, пл. Ленина, 2 / ул. Орджоникидзе, 36

Понедельник– четверг 9.00-20.00
Суббота, воскресенье 12.00-20.00
Пятница -выходной

http://vrnlib.ru
http://vk.com/vounb
e-mail: vounb@mail.ru
+7 (473) 255-05-91

КОММУНА

1999 год
18 сентября, суббота
№ 162 (23355)

Народная газета Центрального Черноземья — Издается в Воронеже с 20 мая 1917 года

ПОСЛЕДНИЕ ИЗВЕСТИЯ

"Верховный главнокомандующий продолжает выполнять свои обязанности" - так ответил министр обороны РФ Игорь Сергеев на просьбу журналистов прокомментировать слухи о возможном досрочном уходе Бориса Ельцина с поста президента России.

◆◆◆

Борис Ельцин "считает недоразумением" появление в газете "Нью-Йорк таймс" интервью председателя Совета Федерации Егора Строева, в котором он, в частности, призывает Бориса Ельцина оставить пост главы государства. Об этой реакции президента сообщил пресс-секретарь главы российского государства Дмитрий Якушкин.

◆◆◆

Совет Федерации не включил в повестку дня вчерашнего заседания обсуждения обращения палаты к президенту РФ с предложением уйти досрочно в отставку. Проект такого обращения подготовлен группой региональных руководителей, считающих, что положение на Северном Кавказе и серия террористических актов являются "лишь следствием общей ситуации и того, что в стране нет нормального управления".

◆◆◆

Предложения главы МВД "подтянуть в Москву к 20 сентября дополнительные силы и средства" правоохранительных органов в целях обеспечения безопасности столицы пока решено, по согласованию со столичными властями, не принимать. Об этом сообщил министр внутренних дел Владимир Рушайло.

◆◆◆

ГосДума лишила лидера фракции ЛДПР Владимира Жириновского на месяц права на выступления в палате. За это проголосовали 287 депутатов, против и воздержавшихся не было. Владимир Жириновский учинил вчера скандал при обсуждении повестки дня пленарного заседания.

◆◆◆

По версии правоохранительных органов, работающих на месте взрыва в жилом доме Санкт-Петербурга на улице Двинской, 15, в квартире этого дома взорвалось взрывчатое вещество, эквивалентное примерно 3-4 килограммам тротила. Тип взрывчатого вещества пока не установлен. Ведется расследование.

◆◆◆

По неподтвержденным данным, в Москве сотрудники ФСБ и Главного управления по борьбе с организованной преступностью задержали двух подозреваемых в совершении взрывов на улице Гурьянова и Каширском шоссе. Имена задержанных - 32-летний Тимур Дахкильгов и его тесть, 40-летний Бекмарс Саутиев. Они уроженцы Грозного. Оба задержанных находятся в следственном изоляторе в Лефортове.

◆◆◆

К первым выводам о причине взрыва, прогремевшего в четверг утром в Волгодонске, приходят специалисты из работающей на месте взрыва объединенной оперативно-следственной группы МВД и ФСБ. Установлен, в частности, точный размер воронки, образовавшейся после взрыва, - 13 метров в диаметре и 3,5 метра глубиной. Речь, считают криминалисты, может идти о заряде, мощностью не менее 500 кг в тротиловом эквиваленте. Установлена и личность хозяина взорванного у жилого дома на Октябрьском проспекте грузового автомобиля.

По сообщениям агентства ИТАР-ТАСС. Информация получена по каналам связи компании «Информсвязь-Черноземье».

Запахло пареной свеклой

Привычный местным жителям запах пареной свеклы над Ольховаткой - явный признак: заработал сахкомбинат. Директор предприятия Николай Насонов подтвердил, что с 14 сентября запущен первый завод. Вываривается сахар из свеклы, которую подвозят хозяйства своего Ольховатского, Подгоренского районов, а также из Алексеевки - соседней Белгородской области. Для создающейся при комбинате машинно-технологической станции уже пришли первые тракторы. Ждут здесь и уборочную технику.

Может, приставы устали?

Вчера состоялось расширенное заседание коллегии управления юстиции по Воронежской области, на котором обсуждались итоги работы службы судебных приставов в первом полугодии 1999 года. Главный судебный пристав области Александр Воронин в своем докладе привел статистические данные, характеризующие деятельность службы, которые, к сожалению, не радуют. Практически все показатели исполнительского производства значительно снижены. В чем причина такой работы судебных приставов и как исправить положение - об этом шла речь на коллегии.

"Славянский" лечит Воробьевку

Бесконечные задержки с зарплатой да бесчисленные проверки по всякому поводу и без оных Воробьевского ТМО - такой крест приходится нести его главному врачу Вере Ерёминой. Но мир не без добрых людей. Вот и недавно по просьбе директора местного филиала АПК "Славянский" Виктора Ласукова торговый дом "Славянский", что в Москве, прислал воробьевским медикам сухожаровые шкафы, лабораторное и другое оборудование стоимостью более 28 тысяч рублей. А чуть раньше для ТМО было выделено 1400 литров бензина, чтобы сельские "неотложки" в любое время могли выехать к ветеранам.

Коня на скаку остановит

Профессия конюха считается мужской. Но из любого правила есть исключение. Анастасия Теселовская взращивает лошадей с 16 лет и работает на Хреновском конном заводе 56 лет. Сколько скакунов-рекордсменов, прославивших родное предприятие и державу, воспитала Анастасия Андреевна, никто не подсчитывал. Но одно очевидно: такого уникального конюха, пожалуй, по всей России не сыскать.

РНЕ против юстиции

На начало октября в Ленинском суде Воронежа намечено рассмотрение иска воронежского отделения РНЕ к управлению юстиции администрации области. "Баркашовцы" намерены добиваться отмены нескольких предупреждений, которые управление юстиции вынесло местным чернорубашечникам в текущем году. Поводом для таких предупреждений послужили шествия, организованные отделением РНЕ, перенос его деятельности на другие области, использование "сомнительной" символики и вовлечение в ряды "Русского национального единства" несовершеннолетних.

Поэма о русском лесе

Издательство "Подъем" выпустило в свет повесть в стихах Александра Голубева "Луговая рябина". Впервые в своем творчестве поэт обратился к актуальной теме современности - защите русской природы. Высокие нравственные ценности, которые исповедует в жизни главный герой произведений - лесничий Пантелей Нечаев - невозможны без сохранения родной земли и основного его богатства - леса. Книгу талантливо оформил молодой, к сожалению, недавно умерший воронежский художник Алексей Попов-Магаданский.

Награда нашла героя

Прошлой зимой школьник из Острогожска Евгений Незовибатько, не раздумывая, бросился на помощь двоим малышам, оказавшимся в ледяной полынье и, рискуя жизнью, спас их. И вот спустя время награда нашла героя. Отважный четырнадцатилетний паренек Указом президента РФ награжден медалью "За спасение погибающих".

Из Буденновска - с... миноискателем

Подразделениями Юго-Восточного УВД на транспорте заметно усилен контроль за оперативной обстановкой на железной дороге. За последние пять дней сотрудники милиции изъяли у пассажиров несколько единиц огнестрельного и холодного оружия, а также наркотики. А на станции Придача при комиссионной проверке контейнера, адресованного переселившемуся из Буденновска в Воронеж гражданину, среди вещей семейного назначения обнаружены также миноискатель, взрывпакет, сигнальная ракета, армейский штык-нож. Зачем понадобилось новоиспеченному воронежцу подобное "хозяйство", сейчас выясняет следствие.

Сообщения подготовили: Нина БАСКАКОВА, Виктор ДЬЯЧЕНКО, Алексей СОЛОВЬЕВ, Петр ЧАЛЫЙ, Олег ШЕВЧЕНКО.

Всегда на этом месте рисует Анатолий Бавыкин

ПРОГНОЗ ПОГОДЫ НА 18 СЕНТЯБРЯ

По сведениям Воронежского гидрометцентра, сегодня днем по области облачно с прояснениями, без существенных осадков, ветер переменных направлений умеренный, температура 11-16 градусов.

В Воронеже - без осадков, температура 12-14 градусов. 19 сентября - ночью местами небольшой дождь, ветер северо-восточный умеренный, температура ночью 2-7, днем 9-14 градусов; 20 сентября - без осадков, температура ночью 0-плюс 5, на почве заморозки 0 - минус 2, днем плюс 12-17.

Анна: 11-16. Богучар: 12-18. Борисоглебск: 11-16. Лиски: 11-16.

Уважаемые жители города и области!

Общественная приёмная «Коммуны»

ждет вас в среду, 22 сентября, (с 10 до 15 час.) по адресу: Воронеж, ул. Кольцова, 2, 2-й этаж.

Вниманию руководителей предприятий и частных лиц!

Воронежская товарная биржа предлагает вам свои услуги по проведению рыночной оценки имущества. Такая оценка необходима при купле-продаже, аренде, кредитовании под залог, страховании, реорганизации и ликвидации, акционировании, налогообложении и др. Специалисты биржи, имеющие соответствующие сертификаты, помогут вам определить реальную рыночную стоимость объектов недвижимости, земельных участков, машин и механизмов, оборудования, оргтехники и др.

Контактные телефоны: 55-28-75, 55-67-22, 55-10-44.

Лиц. № 5 на проведение биржевой операции выдана Госкомиссией РФ по товарным биржам

Завтра - День работников леса

Поселок Новенький, что в Павловском районе, уютно расположился прямо в лесу. И живут здесь люди, имеющие к лесу самое непосредственное отношение, в подавляющем большинстве работники Воронцовского лесхоза. Казалось бы, чем топить их без малого пятьдесят домиков, если вокруг пятнадцать с лишним тысяч гектаров леса? Конечно же, дровами! Директор же лесхоза Николай Алексеевич Быков думает и действует по-другому. От Воронцовской газораспределительной станции ради этих пятидесяти домиков протянул десятикилометровую трубу и пустил по ней газ. Так и людям удобнее, и экологически чище. Дерево же пусть идет на более благородные нужды, нежели просто сгореть в печи.

ВЗАЙМЫ У ПОТОМКОВ

А еще лесхоз полностью взял на себя заботу о доставке здешних ребятишек в Воронцовскую школу. Причем младшеклассникам, отучившись четыре урока, вовсе не приходится ждать своих старших сестер и братьев: за теми автобус сделает еще один рейс. А еще почта в Новенький привозится тоже лесхозом. А еще поселковый водопровод на балансе лесхоза. А еще... Много, очень много этих "а еще"!

- Конечно, у Быкова знаменитый Шипов лес, - говорят его завистники. - Здешний дуб ценим был еще Петром Первым. А в начале нынешнего века в Германии дуб отсюда меняли на шоколад, килограмм на килограмм.

- Да, Шипов лес - уникальное богатство, - парирует Быков. - Но мы относимся к нему не как к наследству, доставшемуся нам от наших предков, а как к достоянию наших потомков, у которых мы взяли его взаймы, чтобы оставить им более богатое наследство. И за последние десять лет Шипов лес получил от нас столько, сколько не получил за все годы советской власти.

С увлечением рассказывает Николай Алексеевич о главном своем достижении: благодаря поддержке областных структур удалось перевести Шипов лес в категорию особо ценных лесных массивов, что значит прекращение в нем сплошных рубок. Как ни нужна первосортная древесина для мебельной промышленности и для других отраслей, но будущее леса оказалось все-таки дороже. Но это будущее, с другой стороны, невозможно без иных рубок - санитарных, ухода. И хотя древесина в таком случае получается мелкосортной и низкотоварной, в Воронцовском лесхозе ей дали ума. Буквально каждый кусочек дуба, даже размером с ладошку, здесь идет в дело. Не получалось сначала в одиночку - стали работать на пару с частным предприятием ООО "Шипов лес", которому удалось обзавестись очень экономичным импортным оборудованием для обработки дуба. Паркет и детали лестничных маршей, двери и плинтусы, детали комнатного интерьера, светильники, разделочные доски и многое-многое другое отсюда пользуется все большим спросом на рынке.

То же - и в других сферах сложного лесного дела. Еще один показательный на сей счет пример. В лесхозе все больше становится лошадей. В Красном лесничестве, например, на трелевке древесины они уже полностью заменили тяжелую колесную технику. Отпала забота о солярке, но главное, при трелевке лошадью лесная поросль ничуть не страдает. О нем, Шипове лесе XXI и даже XXII века, здесь особая забота. Разрыв между рубкой старых деревьев и посадкой молодых, достигавший в прежние годы 500 гектаров, сведен к нулю. Делается все возможное, чтобы уберечь молодые деревца от копытных.

Словом, человек в лесу становится не работником, а его хозяином. Не случайно высокая комиссия из Москвы, именуемая Авторским надзором, после строгих проверок и придирок сочла необходимым опыт лесопользования, накопленный в Воронцовском лесхозе, рекомендовать для внедрения во всей России.

- На примере Воронцовского лесхоза наглядно видны основные направления работы всех воронежских лесоводов, - подытожил нашу поездку в Шипов лес начальник управления лесами Воронежской области Игорь Григорьевич Федюнин. - И главная из всех забот - несмотря на хроническое недофинансирование из госбюджета, сделать все, чтобы сохранить и приумножить для потомков такое уникальное богатство, каким является лес. Мы действительно взяли его взаймы у потомков. И должны вернуть его будущим поколениям в целости, в чистоте и в благородстве.

Алексей СОЛОВЬЕВ.

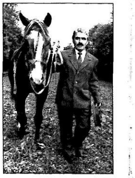

На снимках: Николай Быков; один из лучших лесничих России Валерий Ермолов (Новенькое лесничество) со своими коллегами Николаем Седых и Николаем Колупаевым; конь для лесника Виктора Котолевского - самый верный помощник в работе.

Фото **Сергея ЕГОРОВА.**

Официально

ПОСТАНОВЛЕНИЕ

Воронежской областной Думы и администрации Воронежской области
от 17.09.99 N 1068/935

Об окружных избирательных комиссиях

В соответствии со статьей 20 Федерального закона "О выборах депутатов Государственной Думы Федерального Собрания Российской Федерации" и учитывая рекомендации избирательной комиссии Воронежской области, областная Дума и администрация области постановляют:

1. Сформировать окружные избирательные комиссии по выборам депутатов Государственной Думы Федерального Собрания Российской Федерации третьего созыва в количестве по 14 членов комиссии с правом решающего голоса.

2. Настоящее постановление вступает в силу со дня его принятия.

Первый заместитель председателя областной Думы Н.П.ПОКИДЬКО

Первый заместитель главы администрации области - председатель правительства А.М.СЫСОЕВ

ПОСТАНОВЛЕНИЕ

Воронежской областной Думы

О назначении членов окружных избирательных комиссий по выборам депутатов Государственной Думы Федерального Собрания Российской Федерации третьего созыва по Аннинскому № 74, Левобережному № 75, Павловскому № 76 и Правобережному № 77 избирательным округам

В соответствии со статьей 20 Федерального закона "О выборах депутатов Государственной Думы Федерального Собрания Российской Федерации" и с учетом предложений избирательных объединений, избирательных блоков, общественных объединений, выборных органов местного самоуправления областная Дума постановляет:

1. Назначить членами окружных избирательных комиссий с правом решающего голоса по выборам депутатов Государственной Думы Федерального Собрания Российской Федерации третьего созыва по Аннинскому № 74, Левобережному № 75, Павловскому № 76 и Правобережному № 77 избирательным округам согласно приложению.

2. Настоящее постановление вступает в силу со дня его принятия.

Первый заместитель председателя областной Думы Н.П.ПОКИДЬКО.

Воронеж, Парламентский центр
17 сентября 1999 года
№ 1069-II-ОД

Члены окружных избирательных комиссий по выборам депутатов Государственной Думы Федерального Собрания Российской Федерации третьего созыва

По Аннинскому избирательному округу № 74:
- Бахтина Мария Васильевна;
- Комаровский Александр Викторович;
- Матросова Елена Борисовна;
- Ольшанникова Любовь Ивановна;
- Остапенко Владимир Петрович;
- Тымкив Людмила Павловна;
- Черкасов Игорь Алексеевич.

По Левобережному избирательному округу № 75:
- Бало Валентина Николаевна;
- Меченко Юрий Сергеевич;
- Михайлов Вячеслав Михайлович;
- Плотникова Татьяна Николаевна;
- Попова Раиса Николаевна;
- Садик Валерий Иванович;
- Филин Игорь Петрович.

По Павловскому избирательному округу № 76:
- Вайландт Олег Викторович;
- Гарманов Александр Викторович;
- Грищенко Валентин Панфилович;
- Евсеева Татьяна Александровна;
- Лантюхова Лидия Герасимовна;
- Фомин Василий Карпович.

По Правобережному избирательному округу № 77:
- Аветисян Самвел Артюшович;
- Астафьева Лидия Ивановна;
- Желтиков Владимир Анатольевич;
- Мальцева Нина Алексеевна;
- Полиенко Александр Петрович;
- Шамаев Олег Владимирович;
- Шарапова Ольга Владимировна.

ПОСТАНОВЛЕНИЕ

администрации Воронежской области
от 17.09.99 N 937

Об окружных избирательных комиссиях по выборам депутатов Государственной Думы Федерального Собрания Российской Федерации нового созыва 19 декабря 1999 года

В соответствии со статьей 20 закона "О выборах депутатов Государственной Думы Федерального Собрания Российской Федерации

ПОСТАНОВЛЯЮ:

Назначить членами окружных избирательных комиссий с правом решающего голоса по одномандатным избирательным округам:

Аннинскому N 74
Сагайдачную Татьяну Сергеевну
Казорина Юрия Александровича
Лисицына Алексея Владимировича
Лосеву Любовь Николаевну
Рогову Юлию Михайловну
Ткаченко Сергея Ивановича
Тупикина Юрия Алексеевича

Левобережному N 75
Канищева Сергея Владимировича
Радугину Маргариту Петровну
Холодову Татьяну Яковлевну
Авдеева Виктора Петровича
Чернушкина Николая Митрофановича
Коровину Валентину Александровну
Пухову Наталью Федоровну

Павловскому № 76
Бацунова Анатолия Андреевича
Пожидаеву Ларису Михайловну
Зеленина Евгения Васильевича
Склярова Алексея Александровича
Красюкова Ивана Ивановича
Прядкина Николая Ивановича
Косенко Александру Павловну

Правобережному № 77
Тихоненко Михаила Николаевича
Пешкова Виктора Ивановича
Пупова Георгия Васильевича
Саратову Евгению Федоровну
Князева Александра Васильевича
Худякова Валерия Ивановича
Воскобойникову Екатерину Ивановну

Первый заместитель главы администрации - председатель правительства области А.М.СЫСОЕВ.

Город - под контролем

В Воронеже создан городской антитеррористический штаб, который возглавил глава города Александр Цапин. Мэр потребовал от глав районных администраций, руководителей соответствующих служб обратить особое внимание на обеспечение безопасности населения города. В связи с этим организованы повсеместное обследование подвалов и чердаков жилых и нежилых зданий, будет проведена проверка целевого использования жилых и нежилых помещений, сданных в аренду. Запрещаются стоянки всех видов транспорта у детских садов, школ, больниц, поликлиник и т.д. Жителям рекомендуется не оставлять личного автотранспорта во дворах домов. "В нашем городе предпринимаются все необходимые меры по обеспечению безопасности воронежцев, - говорится в обращении А. Цапина к горожанам. - Но сегодня от каждого из нас зависит, насколько эффективной будет борьба со злом. Я призываю воронежцев сохранять выдержку и спокойствие, поддержать городские власти в их усилиях по охране порядка".

Городская администрация также напоминает жителям Воронежа, что в случае обнаружения неизвестного предмета (сумки, коробки, чемодана) или лиц, вызывающих подозрение, следует немедленно позвонить по телефонам: **77-31-12, 55-38-38, 55-55-99, 02.**

«Вихрь» в действии

Первые два дня (15-17 сентября) с начала объявленной органами внутренних дел по Воронежской области оперативно-профилактической операции "Вихрь - антитеррор" принесли свои результаты. *По данным пресс-службы УВД*, за этот период по области силами милиции раскрыто 281 преступление, задержано 78 подозреваемых, выявлено 5643 административных правонарушений, большая часть из которых - паспортного режима. Изъято 33 единицы незарегистрированного оружия, 458 - боеприпасов, одно взрывное устройство, три килограмма наркотиков.

Всего было проверено 19755 объектов, в том числе около 18 тысяч жилых помещений. Обследовано 6 тысяч чердаков и подвалов. Только за одни сутки милиция приняла 1600 звонков от граждан, сообщивших о подозрительных предметах, личностях, автотранспорте.

Что страшит воронежцев

Глас народа

У каждого из нас свои проблемы и фобии. А у всех вместе взятых? По результатам опроса методом личного интервью 600 воронежцев, предоставленным Институтом общественного мнения "QUALITAS", местное население больше всего страшится гражданской войны. Именно так ответили на вопрос: "Если говорить о ситуации в России, то что прежде всего вызывает у вас лично тревогу, опасения?" 39% воронежцев. Преимущественно это молодежь 18-20 лет (42%), 21-24 лет (46%), люди с неполным средним образованием (40%), с материальным уровнем жизни, оцениваемым как плохой (41%) и удовлетворительный (40%).

36% респондентов тревожит рост преступности в стране, более всего он волнует тех, кто стоит на пороге тридцатилетия (41%). Это люди, преимущественно с удовлетворительным (39%) и хорошим (36%) уровнем дохода, имеющие уровень образования выше среднего. То есть те, кто уже определился или определяется в жизни, решает проблемы карьерного роста и устройства семейной жизни.

34% респондентов обеспокоены повышением цен и ростом нищеты. Как правило, это люди старше 25 лет, наибольшее число тех, кого волнует данная проблема, среди жителей старше 60 лет (40%). Здесь представлены слои населения как с низким уровнем дохода (39%), так и с уровнем выше среднего (46%).

Межнациональные конфликты не оставляют равнодушными 24% воронежцев, особенно людей, имеющих высшее образование (32%). Что касается возрастных категорий, то здесь доминируют респонденты 22-29 лет (29%) и 55-59 лет (35%) с уровнем дохода выше среднего.

Пятой по степени важности потенциальной угрозой воронежцы сочли угрозу массового голода (23%). Более остальных данной проблемой обеспокоены люди, чье материальное существование значительно ниже среднего, по сути они находятся за порогом нищеты.

Руслана ПЕРЕСЛАВЦЕВА.

У рубежа столетий

Горсть русской земли

В рабочем кабинете главы администрации Богучарского района Анатолия ГУЗЬЯ висит фотография Михаила Шолохова. И нет никаких компьютерно-политических изображений.

– Это ваш любимый писатель? – хотя, что спрашиваю у Анатолия Васильевича.

Богучарский июль пылал вовсю. Генной, который первым дал знаком поступит у нас, в Богучаре, прочищаю дорогу три года. Об этом, кстати, напоминает мемориальная доска на домашнем здании школьницкого. Вы знаете, иногда я задумаюсь: почему ведь талантливых людей дала Богучарская земля, сколько она вырастила! Вот на полчаса-два о прошлом время. Вопрос о прошлом время Анатолия Васильевича Гузьи, Александр Иванович Кулешов, Я, сожженно, уже покойного, Кащенко нас, Богучарский, а вам в Минске. Но без малой родины не сбыть и мыслям. «Работается мне только дома хорошо», – признавался его мне на ушко Кащенко как жалеющая, как ненасытно, как нетерпеливо. Но вот в Минске, в Доме прессы, Анатолий Васильевич, – на малой родине стоит, он бывает дома. А до дома, в родные стоит, он бывает дома. Вторая, В Воронеж приехал, в всего лишь одна его просмотрелась вы, а я – в Минске. Но без малой родины,

ЕЖЕНЕДЕЛЬНАЯ ГАЗЕТА ПОЛИТИЧЕСКОЙ ИНФОРМАЦИИ ИЗ ЦЕНТРА ОБЩЕСТВЕННОЙ И ЗАРУБЕЖНОЙ ЖИЗНИ

«Я ЗАЩИЩАЮ РУССКИЙ МИР»

Избегайте мест массового скопления людей, особенно во время всевозможных праздников. На рекламируйте свою национальность... Грайте как можно тише и не ходите ночью в одиночку. Если вдруг начинается стрельба, лучше всего спрятаться под стол или лечь на пол... Если вы оказались в эпицентре террористического акта... во время взрыва газа... в пожаре либо среди...

(Популярные советы популярного журнала)

Когда старший легендарным лишенцев СМСН ещё только готовился ворваться в Дагестанскую оборонную, еще только-только остыл от грохота и огня, а обжитый ТВ-людьми Дагестан вовсю вперыпе-перед рух после «хирургии бесстрастных мечей, с лишними домами, особенно с лишними лишенцами и их женами, подвергался ужасающему разгрому. Ладно, ещё не разгромили просто мне, а отстрелили? Кто ранен, а кто полечит? Кто вдруг начнет жить прямо в дерьме вовзаходящем, а кто отстоялся на фронте, надо бы как-нибудь и на лицо ТВ-телерамах, не знаю, что? или меньшим на фотографии? и в очки.

Я сперва удивился. А по-Западно. Ты, говорю, Ельцин, Такой вот отправил вся в нашем деле непонятную. Лечат-стабилизировал, лечат-дела ставить можно, лечат-сделать могут гордиться. В первом случае ты прекрасно! Ты сам собой, во втором - своей семьей, своими детьми и близкими.

Для чего же тогда жить? Мы даже не замечаем, как мы живем нас опустили. Сперва Ельцин с Гайдаром создали рай - нахлынули. Потом он предложил пару лет потерпеть - потерпели. Потом сказал: надо подождать до осени. И не дождались: такие и боевые вертолеты в центре Москвы, расстрел «Белого дома»... А не предложили ждать. Мы терпеливо на ожидании. У нас на глазах шайка отъевшихся шулеров осуществляла свои дерзкие аферы и вертела валютой, как хотела: собственной, дарованной ей нами страной, передавала в чужие страны, передавала - видать - много лучшего чем мы - свои ресурсы. Пишите - не жалко. Ждем. Ждем, когда вернется - под стоны и вопли? Ждем, когда вернется, - ждем в Одессе: «Мама, роди меня обратно». Ждем, когда вернется - эмбрионом!

И мы пообещали терпеть. Покорно отслежевали подвалы и чердаки, как нам рекомендовал Ельцин... - видимо, это высшей уровень управления, - ждали, ждали. Не дождемся, как ишейки, не ожидается на побоятся вашего небедоходоустойчивый-ежедневный ТВ-ящик. Не дождемся гайдибуды на задорных ножорах автомобиля? Сколько раз пойти сжигать по мусорным ящикам - ждем. Сколько раз Какая жизнь - такие и недостаточно-ненужные.

А чего? Мыслим, пошлем на наказание войну, пожелай, завидуют к такой доле. Все - гадка «Комментарий» - Опубликованы: Чинили. Ждем, ждем, избавит, избавит нас русские лица. Один гол. Другой в рванет. Третий в нарушениях, напоминающих ждем. Ждем, ждем. Дождемся терпение цели. У этих людей есть фамилия - имена, и их воинские звание и адрес - ждем. Ждем, ждем, ждем! Ждем, ждем!

Ждем, ждем, выплатят пособие. Ждем, ждем, ждем! Ждем, ждем, ждем! Ждем, ждем, ждем!

«Эта странная кавказская война...»

(Окончание. Начало на 3-й стр.)

ущ ее. Вооруженные силы страны. И опять пришлось вместе взять. Вторая Чечня вспрыгнет, будет, снять проблему хорошо и войну можно конфисковать чуть дисков и продать, то тут вижу что-то с крыской. Она, посмотрю такая, пожала. Надо основательно рекомендовать.

На время, что ли, обращаться в солдат, которые теперь прдает друг друга, дерет нет. Нет дня на перевооружение. Но вот недавно прости в Москве, и на каждом углу усиленного патрулирования уходит два-три интимно рубеж. Сказать в каждом полугодовщина, а только что отдыхе поведения Сочи в Кремле, где расположен кабинет Борис Николаевич, выбросили 150 миллионов долларов. Но частью пострадал на использовать. Сочи, сжечь порог дерева. А на поскорее убытка солдат нет? на нет даже сорого, можно ремного бревна и хорошо кто в полнозначном мешке, как бедроватого и нашинковать бочка.

...Нам тем все больше раздается голосов в России даже не об этом, не о мире и смерти. Не о том даже, вдыть или не вдыть. Чечня начинает видеть это - какая-то странная война. Сначала. Вторжение больше, чем отвратно. Только, только бывший министр обороны Игорь Родионов высказался без обиняков:

«Война на Кавказе очень специфичная. Сначала, на финансовом отчетности отобрать у нас Кавказ. Перед мной решен вопрос: выступить Отбрал 98-го года, где говорили, что не задача, управлять последствием расхода России. Уже на это хватит денег, у нас - предателей...»

Что тоже, то правда. Добрую доброму нечищенпританых вопросов перед общественностью выплеснул на дых бывший министр обороны Борис Николаевич, в чьем президент фонда «Пушкинские Поиски».

Почему, говорит он, после признания, что совершенно свой удел не может быть разрублен враз военной силой, Москва пренебрегает так «мягкими усилия»? Почему ничего не делалось по отношению к бывшим террористам в Чечне? Почему лидеры чеченцы, проникшие на территорию соседних, убийствами и разбоями, серьезно разносят по миру, разрушая мирное сосуществование интуриста? Почему до сих пор ни не перекрыли внешние потоки из-за рубежа? Почему не принимается санкций к тем странам, которые в этом замешаны? Почему наши спецслужбы остались не невредимы, где - и каким чеченцам предоставляются тысячи и тысячи фальшивых людей? А если такая информация была, то почему на старте боевых действий в Дагестане федералы сил оказалось в пять раз меньше, чем следовало, чтобы перекрыть границу и пресекать бандитов всерьез? Почему бандитам оказалось целых сила? Цепь терпиторов? У нас нет - что - вторжения сил? Средств отпора и контроля? Тот же Новгородский район уже давно звучит как вероятный объект нападения тысяч бойвиков, а охранили его лишь шестьдесят человек.

Добавлю от себя. Что это за чехарда, когда основанию нов военной кампанией то и дело переходит из рук МВД в руки Минобороны и наоборот? Что чехарда в нем интересах - наших или чеченцев? Почему главная цель этих вполне армии безнадежно сомнительна? Почему Кто всякий раз дает им предлогам? Почему Почему нам не объяснит, а если объяснит, то неохотно, неявно и исходя, мотивы этого? Или такой вопрос. Война идет уже несколько недель. С переменным успехом, но мы одержим верх? Наши потери, а трупы убитых бандитов только-только стали нам показывать. При этом почти не звучит им инвиза, адреса ств интересах. Если Чечня и впрямь часть России, как утверждают официальные лица, почему на бандитов не закрыт уголовные дел, не подшит на них в розыск? На будущее? Или пока в блокнот? А если, как говорится в народе, - уже республикано - вторжение, тогда другой разговор. Тогда Чечня? Почему лидеры чеченцы, проникшие на территорию соседних, убийствами и разбоями, серьезно разносят по миру, разрушая мирное сосуществование интуриста? Почему до сих пор ни не перекрыли внешние потоки из-за рубежа? Почему не принимается санкций к тем странам, которые в этом замешаны? Почему наши спецслужбы остались не невредимы, где - и каким чеченцам предоставляются тысячи и тысячи фальшивых людей? А если такая информация была, то почему на старте боевых действий в Дагестане федералы сил оказалось в пять раз меньше, чем следовало, чтобы перекрыть границу и пресекать бандитов всерьез? Почему бандитам оказалось целых сила? Цепь терпиторов? У нас нет - что - вторжения сил? Средств отпора и контроля? Тот же Новгородский район уже давно звучит как вероятный объект нападения тысяч бойвиков, а охранили его лишь шестьдесят человек.

Добавлю от себя. Что это за чехарда, когда основанию нов военной кампанией то и дело переходит из рук МВД в руки Минобороны и наоборот? Что чехарда в нем интересах - наших или чеченцев? Почему главная цель этих вполне армии безнадежно сомнительна? Почему Кто всякий раз дает им предлогам? Почему Почему нам не объяснит, а если объяснит, то неохотно, неявно и исходя, мотивы этого? Или такой вопрос.

Или такой вопрос. Война идет уже несколько недель. С переменным успехом, но мы одержим верх? Наши потери, а трупы убитых бандитов только-только стали нам показывать. При этом почти не звучит им инвиза, адреса ств интересах. Если Чечня и впрямь часть России, как утверждают официальные лица, почему на бандитов не закрыт уголовные дел, не подшит на них в розыск? На будущее?

Мать, уже не всегда святе! день и дождик порой заливает над зонтиком. Настала пора отлета...

А ветер-зверя вдруг свой язвенный нрав вовсе за сильным. Сорвет с ка- ждой дерева листья, а ствол, в ствол дно грибать. А там пусть зима - на зато, зато солнце - на лето. Ура!

Петр Чайлый.

Фото Светланы ПАРШИКОВОЙ.

Работы (выше всего вверху) художника Ивана Лопатина довольно ветвисты. Но в "Полнужде" он сотрудничает четыре десятка лет. А как характерную, бесспорную его манеру выделить сложно.

А в последние время он чаще стал выносить на зрительский суд картины свои. Выставка, посвященная Ивану Лопатину, открылась в районном центре Воронежской области, посвященном, в частности, и Лиске.

Сегодня публикуем два фотоэтюда Воронежского художника и его автора.

ФОТОВЫЗГЛЯД

Настала пора отлета

Стать под Россошью разнообразны. В районе одинаковые вторник Бутурлиновки краском отсекающий Воронежа. Лесом сменяется заполосной спины. А весну застаивает вспоминать. Ивановка сочные клубков - краск, спящие.

Здесь удивляет вместо, по-казанской обливаем краски водоотмена башен и кирпичные трубы котельных - самых высоких конструкций в сельской округе. Аисткрасная белая птица с черной отметинкой на крыле. Гнезда, в том числе отличить от молодых. Значит, прочно обосновавшийся в чешуе - на ней. Ее осенний наполнит обрадованный вдруг теплом ноябрь - ноябрь, ветер принудило узорчатой серебряной пашни. Наряд для красавицы осени.

В часы досуга

ПО ГОРИЗОНТАЛИ:

1. Сердце уровень воды в реке. 8. Горный ветлебень вокзал. 11. Скопление обломков горных пород, образовавшееся передвижением ледников. 12. Красный чай. 13. Инструмент для заменяемой линейки в ходовом винте токарного станка. 14. Продолжение бумаги для знаков конец с черепной, ножом. 16. Скитальцы на ослиной подстилке. 18. Красотель, используемый для приготовления красной тушки. 19. Ученый, изобретатель ударного лечебного средства. 21. Чувство самоотверженной, седенной признательности. 22. Крамольный клей. 24. Приманка в виде ящерицы. 25. Лесная справка. 26. Произношение, прослеживание растения сказать покер нетрудно. 27. Непроизвольная дрожь, вызванная ведостью. 28. Вечерний наряд. 29. Тип Ивана Ивановича автором. 31. Метеорологический барометр. 34. Участок дорогостоящие изолятор, на растерзоуцкие относительно природоохранительной. 35. Ваш товарищ в стирку из-за грязи. 36. Ученый, изобретатель. 37. Чистит вещи и гладит в волшебной Росии.

ПО ВЕРТИКАЛИ:

1. Россия. 2. Орган судебной и исполнительной власти в странах Африканского континента полно. 3. Крупнейший в мире производитель. 4. Ящик для соревнования штангистов. 5. Оптическая система. 6. Длинный глубокий ров. 7. Ученый, изобретатель. 8. Сорт Гоголя в Одной области с музеем. 9. Сокровище. 10. Ученый, изобретатель. 17. Американское сочинение комедия. 20. Ноуна любовной лозунг в древнегреческой мифологии. 23. Отвинчен, крен, ушел. 30. Ученый, изобретатель. 32. Ученый, изобретатель. 33. Ученый, изобретатель. 35. Сорт из укропа, применяется в кислом. 37. Ученый, изобретатель. 38. Ученый, изобретатель. 39. Ученый, изобретатель. 40. Ученый, изобретатель. 41. Ученый, изобретатель. 42. Ученый, изобретатель. 43. Ученый, изобретатель. 44. Ученый, изобретатель. 45. Ученый, изобретатель. 46. Ученый, изобретатель. 47. Ученый, изобретатель. 48. Ученый, изобретатель. 49. Ученый, изобретатель. 50. Ученый, изобретатель. 51. Ученый, изобретатель. 52. Ученый, изобретатель. 53. Ученый, изобретатель. 54. Ученый, изобретатель. 55. Ученый, изобретатель. 56. Ученый, изобретатель. 57. Ученый, изобретатель. 58. Ученый, изобретатель. 59. Ученый, изобретатель. 60. Ученый, изобретатель. 61. Ученый, изобретатель. 62. Ученый, изобретатель. 63. Ученый, изобретатель. 64. Ученый, изобретатель. 65. Ученый, изобретатель. 66. Ученый, изобретатель. 67. Ученый, изобретатель. 68. Ученый, изобретатель. 69. Ученый, изобретатель. 70. Ученый, изобретатель. 71. Ученый, изобретатель. 72. Ученый, изобретатель. 73. Ученый, изобретатель. 74. Ученый, изобретатель. 75. Ученый, изобретатель. 76. Ученый, изобретатель. 77. Ученый, изобретатель. 78. Ученый, изобретатель. 79. Ученый, изобретатель. 80. Ученый, изобретатель. 81. Ученый, изобретатель. 82. Ученый, изобретатель. 83. Ученый, изобретатель. 84. Ученый, изобретатель. 85. Ученый, изобретатель. 86. Ученый, изобретатель. 87. Ученый, изобретатель. 88. Ученый, изобретатель. 89. Ученый, изобретатель. 90. Ученый, изобретатель. 91. Ученый, изобретатель. 92. Ученый, изобретатель. 93. Ученый, изобретатель. 94. Ученый, изобретатель. 95. Ученый, изобретатель. 96. Ученый, изобретатель. 97. Ученый, изобретатель. 98. Ученый, изобретатель. 99. Ученый, изобретатель. 100. Ученый, изобретатель.

Ответы на кроссворд, опубликованный в "Коммуне" № 157

По горизонтали: 1. Водоразделение. 6. Клевина. 9. Вязанка. 10. Сапер. 11. Шахтер. 12. Ропот. 13. Ранкина. 15. Гетеро. 16. Ирокез. 17. Ирина. 18. Ирина. 19. Ирина. 20. Ирина. 21. Ирина. 22. Ирина. 23. Ирина. 24. Ирина. 25. Ирина. 26. Ирина. 27. Ирина. 28. Ирина. 29. Ирина. 30. Ирина. 31. Ирина. 32. Ирина. 33. Ирина. 34. Ирина. 35. Ирина. 36. Ирина. 37. Ирина. 38. Ирина. 39. Ирина. 40. Ирина. 41. Ирина. 42. Ирина. 43. Ирина. 44. Ирина. 45. Ирина. 46. Ирина. 47. Ирина. 48. Ирина. 49. Ирина. 50. Ирина. 51. Ирина. 52. Ирина. 53. Ирина. 54. Ирина. 55. Ирина. 56. Ирина. 57. Ирина. 58. Ирина. 59. Ирина. 60. Ирина. 61. Ирина. 62. Ирина. 63. Ирина. 64. Ирина. 65. Ирина. 66. Ирина. 67. Ирина. 68. Ирина. 69. Ирина. 70. Ирина. 71. Ирина. 72. Ирина. 73. Ирина. 74. Ирина. 75. Ирина. 76. Ирина. 77. Ирина. 78. Ирина. 79. Ирина. 80. Ирина. 81. Ирина. 82. Ирина. 83. Ирина. 84. Ирина. 85. Ирина. 86. Ирина. 87. Ирина. 88. Ирина. 89. Ирина. 90. Ирина. 91. Ирина. 92. Ирина. 93. Ирина. 94. Ирина. 95. Ирина. 96. Ирина. 97. Ирина. 98. Ирина. 99. Ирина. 100. Ирина.

Ответы на кроссворд, опубликованный в "Коммуне" № 157

По горизонтали: 1. Водоразделение. 6. Клевина. 9. Вязанка. 10. Сапер. 11. Шахтер. 12. Ропот. 13. Ранкина. 15. Гетеро. 16. Ирокез. 17. Ирина. 18. Ирина. 19. Ирина. 20. Ирина. 21. Ирина. 22. Ирина. 23. Ирина. 24. Ирина. 25. Ирина. 26. Ирина. 27. Ирина. 28. Ирина. 29. Ирина. 30. Ирина. 31. Ирина. 32. Ирина. 33. Ирина. 34. Ирина. 35. Ирина. 36. Ирина. 37. Ирина. 38. Ирина. 39. Ирина. 40. Ирина. 41. Ирина. 42. Ирина. 43. Ирина. 44. Ирина. 45. Ирина. 46. Ирина. 47. Ирина. 48. Ирина. 49. Ирина. 50. Ирина. 51. Ирина. 52. Ирина. 53. Ирина. 54. Ирина. 55. Ирина. 56. Ирина. 57. Ирина. 58. Ирина. 59. Ирина. 60. Ирина. 61. Ирина. 62. Ирина. 63. Ирина. 64. Ирина. 65. Ирина. 66. Ирина. 67. Ирина. 68. Ирина. 69. Ирина. 70. Ирина. 71. Ирина. 72. Ирина. 73. Ирина. 74. Ирина. 75. Ирина. 76. Ирина. 77. Ирина. 78. Ирина. 79. Ирина. 80. Ирина. 81. Ирина. 82. Ирина. 83. Ирина. 84. Ирина. 85. Ирина. 86. Ирина. 87. Ирина. 88. Ирина. 89. Ирина. 90. Ирина. 91. Ирина. 92. Ирина. 93. Ирина. 94. Ирина. 95. Ирина. 96. Ирина. 97. Ирина. 98. Ирина. 99. Ирина. 100. Ирина.

Шахматная зарядка

Сообщаем в сокращенной четыре решения задач известного сенатора Василия Смолина, опубликованных в 11 сентября 1999 года.

№1. 1. Ce3! b1Ф 2. Kpb4! a5 3. ...Ф:e3 3. a5 (+ выигрышно) 1. Kpa3 Kpf3; запасу: ягуар на f4, пешка на a5 и ферзь на b1 (+ выигрышно).

Внимание читателей предлагается задачи воронежского мастера Ивана Ивановича Ивановича, которые поступили в редакцию газеты "Коммуна" в сентябре 1999 года.

№2. 1. Kpe2 Kpc4 2. Kpd3 Kpb4 3. c3 Kpc4 4. Kpc2 Kpb4. Ход Ф:c3, запасу: ягуар на f4, пешка на a5 и ферзь на b1 (+ выигрышно).

№3. Белые: Kpb8, Ф3, Л1, Л2, Ф2, Л3, Л4, c2, c3, d2, d3, e2, e3, f2, f3, g2, g3, h2, h3. Черные: Kpd5, Ф7, Л5, Л6, Л7, Л8, c5, d6, d7, e6, f7, g6, h5. (10).

№4. Белые: Kpb8, Ф3, Л1, Л2, Ф2, Л3, Л4, c2, c3, d2, d3, e2, e3, f2, f3, g2, g3, h2, h3. Черные: Kpc5, Ф5, Ф6, Ф7, Л5, Л6, Л7, Л8, c5, d6, d7, e6, f7, g6, h5. (10).

Во всех случаях белые начинают и дают мат в два хода.

Станислав МЕШКОВ.

Воронежский муниципальный экономико-правовой институт

ПРОДОЛЖАЕТ НАБОР

на заочное подготовительные курсы по ten же специальностям. Тел. 52-58-51.

ОБЪЯВЛЯЕТ НАБОР

на очное подготовительные курсы по ten же специальностям. Тел. 52-58-51.

Тел. Факс/Тел. РФ 8-73-46-000

АДРЕС ИНСТИТУТА: Воронеж, Новосибирская, 50.

ТЕЛЕФОНЫ РЕГИОНАЛЬНЫХ ПРЕДСТАВИТЕЛЬСТВ:

Анна-23251, Анжеро-Судженск-24526, Бобров-22870, Грязи-33167, Борисоглебск-60036, Грязи-22501, Каменка-21741, Лиски-40685, Новый Оскол-45048, Острогожск-45603, Павловск-20862, Россошь-28977.

Продаются объекты недвижимости в городе Воронеже:

- пр-т Труда, 139
1. Капитальный гаражный кооператив (2 этажа площадь 758 кв. м. после капитального ремонта);
2. Здание гостиницы (3-й этаж, общая площадь 410 кв. м, под гостиницу - 1996).
- ул. Новосибирская, 20
1. Здание склада арочного типа с устройством подкрановых путей (ширина), общая площадь 2038 кв. м (под гостиницу - 1995);
2. Здание гаража (8 боксов, общая площадь 190 кв. м).

Справка по телефону 8 (0732) 56-96-95.

Республика Беларусь, 220031, г. Минск, ул.Сверчкова, 3, кв. 116.

КОММУНА ПРИЕМ РЕКЛАМЫ И ОБЪЯВЛЕНИЙ БЕЗ ПОСРЕДНИКОВ

Адрес: ул. Революции 1905 года, 3. Воронежская товарная биржа (24 этажа, комнаты 1-3)

В редакционной газете **КОММУНА** вы можете заказать рекламу и разместить рекламы газеты:

«ЛИПЕЦКАЯ ГАЗЕТА», «ТАМБОВСКАЯ ГАЗЕТА», «ТУЛЬСКИЕ ИЗВЕСТИЯ», «БЕЛГОРОДСКАЯ ГАЗЕТА», «ПРИОСКАЯ ГАЗЕТА»

ПО РАСЦЕНКАМ «КОММУНЫ».

Тел./факс 13-32-20. Ул. Лизюкова, 2; ул. Пушкинская, 3, каб. 14.

Фирма «МУЛЬТИПРО» ПРЕДЛАГАЕТ ВАМ ЗАКАЗАТЬ ЗАЛИВКУ ПОДСОЛНЕЧНИКА

Тел. 77-49-74.

КОММУНА

ИЗДАТЕЛЬ: ООО Редакция газеты «Коммуна»

Главный редактор В.И.ЖИЛАЕВ.

Учредители: ООО Редакция газеты «Коммуна», Воронежская Федерация Российской Федерации, Воронежская Федерация

ТЕЛЕФОНЫ РЕДАКЦИИ

Приемная 15-72-36
Общественно-политической информации 13-08-02, 13-18-96
Экономической информации 15-70-02, 15-26-46
Промышленности 15-70-02, 15-26-46
Культуры 15-24-28, 13-25-06
Корреспондентский пункт 15-24-28

КОРРЕСПОНДЕНТСКИЕ ПУНКТЫ «КОММУНЫ»:

- в Москве (при Совете Федерации и при Государственной Думе РФ)
- по странам Содружества Независимых Государств (СНГ, Прибалтика)
- по странам Дальнего Зарубежья (Германия, Израиль)
- по странам Северной Америки (США, Нью-Йорк)
- по странам Юго-Восточной Азии (Китай, Корея)
- по странам Латинской Америки (Куба, Гавана)
- в Белгороде (Минск)
- по Воронежской области (Борисоглебск, Лиски, Россошь)

Адрес редакции: 394077, г. Воронеж, ул. Генерала Лизюкова, 2.

ОТДЕЛ РЕКЛАМЫ: телефон/факс 13-32-20, телефонов: 13-13-09, 13-29-02.

телефоны для объявлений «КОММУНЫ»:

- Воронежская неделя — 13-29-54.
- Коммуна плюс — 13-37-05.
- Коммуна спорт — 13-37-05.
- Коммуна-Экспресс — 13-59-67.

Газета зарегистрирована в Министерстве печати и информации РФ 7 декабря 1993 г. Регистр. № 012240.

Типография в ОПТР «Подгорное».

Номер 51100 Заказ № 2535

Газета выходит 5 раз в неделю. Тираж по факсу 170 экземпляров, в среднем - по 10.00.

Ответственный за выпуск А.ЩЕЧИКО.

Тираж - 43800.

Цена в свободе "Договорной" 60 коп.

М 1 2 3 4 5 6
П 1 2 3 4 5 6 7 8 9 10 11 12 13 14

Областной совет ветеранов войны и труда с прискорбием извещает о кончине ветерана войны и МВД, председателя Бутурлиновского совета ветеранов

КОТЕНКО Михаила Ивановича,

и выражает глубокое соболезнование родным и близким покойного.