Данное издание оцифровано в Воронежской областной универсальной научной библиотеке им. И.С. Никитина

394018, г. Воронеж, пл. Ленина, 2 / ул. Орджоникидзе, 36

Понедельник– четверг 9.00-20.00
Суббота, воскресенье 12.00-20.00
Пятница -выходной

http://vrnlib.ru
http://vk.com/vounb
e-mail: vounb@mail.ru
+7 (473) 255-05-91

КОММУНА

Газета основана и издается в Воронеже с 20 мая 1917 года

№ 106 (23744). Суббота, 14 июля 2001 года.

Адрес в Интернете: www.kommuna.ru

СЕГОДНЯ В НОМЕРЕ:

2,3 стр. РОЗОВЫЙ САД НА КРАСНОЙ УЛИЦЕ

4 стр. ГОЛОВОЛОМКИ ВЫХОДНОГО ДНЯ

ПОСЛЕДНИЕ ИЗВЕСТИЯ

В ЧЕЧНЮ, НАШИМ ЗЕМЛЯКАМ

В КОНЦЕ ИЮЛЯ, ПО ИНИЦИАТИВЕ ДЕПУТАТОВ ВОРОНЕЖСКОЙ ГОРОДСКОЙ ДУМЫ, В ЧЕЧЕНСКУЮ РЕСПУБЛИКУ ОТПРАВИТСЯ ОЧЕРЕДНАЯ ПАРТИЯ ГУМАНИТАРНОГО ГРУЗА. Соответствующее распоряжение дано главой города Александром Ковалевым. Для воронежцев, служащих в Шатойском районе, дислоцирующемся в Аргунском ущелье, предприятия и фирмы нашего города собрали продукты питания, медикаменты, моющие средства, бытовую технику – сообщает пресс-служба городской Думы.

■ **ДЕПУТАТЫ ГОСУДАРСТВЕННОЙ ДУМЫ ВЧЕРА ПРИНЯЛИ В ОКОНЧАТЕЛЬНОМ ЧТЕНИИ ПРОЕКТ ФЕДЕРАЛЬНОГО ЗАКОНА «О ПРОТИВОДЕЙСТВИИ ЛЕГАЛИЗАЦИИ (ОТМЫВАНИЮ) ДОХОДОВ, ПОЛУЧЕННЫХ ПРЕСТУПНЫМ ПУТЕМ».** Данный законопроект является ключевым в пакете первоочередных проектов законов, предложенных правительством.

■ **АБСОЛЮТНЫМ БОЛЬШИНСТВОМ ГОЛОСОВ ГОСУДАРСТВЕННАЯ ДУМА ПРИНЯЛА ВЧЕРА В ПЕРВОМ ЧТЕНИИ ПРАВИТЕЛЬСТВЕННЫЙ ЗАКОНОПРОЕКТ «О ВНЕСЕНИИ ИЗМЕНЕНИЙ И ДОПОЛНЕНИЙ В ФЕДЕРАЛЬНЫЙ ЗАКОН «О РЫНКЕ ЦЕННЫХ БУМАГ».** Документ касается регистрации облигаций, регулирования эмиссии ценных бумаг и деятельности финансовых консультантов на рынке ценных бумаг.

■ **ГЕНЕРАЛЬНЫЙ ПРОКУРОР РОССИИ ВЛАДИМИР УСТИНОВ НАЗНАЧИЛ АНДРЕЯ ВОЛКОВА ПРОКУРОРОМ РЕСПУБЛИКИ АЛТАЙ И СЕРГЕЯ КУДЕНЕЕВА – ПРОКУРОРОМ РЕСПУБЛИКИ МОРДОВИЯ.** Об этом сообщили вчера в Управлении информации и общественных связей Генпрокуратуры.

■ **РОССИЯ БУДЕТ ПРИЛАГАТЬ УСИЛИЯ ДЛЯ ПРЕВРАЩЕНИЯ РЕГИОНА ПЕРСИДСКОГО ЗАЛИВА В ЗОНУ МИРА И СТАБИЛЬНОСТИ, ЗАЯВИЛ НА ПЕРЕГОВОРАХ С МИНИСТРОМ ИНОСТРАННЫХ ДЕЛ КУВЕЙТА АХМАДОМ АС-САБАХОМ ГЛАВА РОССИЙСКОГО МИД ИГОРЬ ИВАНОВ.** Он высказался также за активизацию российско-кувейтских связей по всем направлениям, в том числе торгово-экономической и военно-технической областях.

ДУМА ПРИМОРСКОГО КРАЯ ВНЕСЛА СУЩЕСТВЕННЫЕ ИЗМЕНЕНИЯ И ДОПОЛНЕНИЯ В МЕСТНЫЙ ЗАКОН О ВЫБОРАХ ГУБЕРНАТОРА. Регистрация кандидатов производится теперь не только на основании сбора подписей, но и внесения избирательного залога (100 тыс.руб.) из средств избирательного фонда кандидата, который перечисляется в доход краевого бюджета, если кандидат не был избран и набрал менее 5 проц. голосов. А процент голосов избирателей, который необходимо набрать кандидату для победы в первом туре, повышается с 35 до 50.

■ **ПРЕСС-СЕКРЕТАРЬ ЛИДЕРА «СОЮЗА ПРАВЫХ СИЛ» ЛИЛИЯ ДУБОВАЯ ОПРОВЕРГЛА СООБЩЕНИЕ О ТОМ, ЧТО БОРИС НЕМЦОВ СОБИРАЕТСЯ ПОДАРИТЬ ПЕРЕДАВАЕМЫЕ ЕМУ ХОЛДИНГОМ «ГАЗПРОМ-МЕДИА» АКЦИИ РАДИОСТАНЦИИ «ЭХО МОСКВЫ» КОЛЛЕКТИВУ ЭТОЙ РАДИОСТАНЦИИ.** Ранее сам Немцов сообщил, что «не намерен владеть этими акциями лично, а передаст их для управления в Общественный совет, куда войдут уважаемые и достойные люди».

■ **В ШТАБЕ ОБЪЕДИНЕННОЙ ГРУППИРОВКИ ВОЙСК НА СЕВЕРНОМ КАВКАЗЕ СООБЩИЛИ, ЧТО АВИАЦИОННАЯ БОМБАРДИРОВКА В ГОРНЫХ РАЙОНАХ НА ЮГЕ ЧЕЧНИ НАПРАВЛЕНА НА ЛИКВИДАЦИЮ БАЗ И ЛАГЕРЕЙ БОЕВИКОВ.** По предварительным данным, уничтожено по меньшей мере два опорных пункта и склад боеприпасов.

Материалы Национальной службы новостей и «Газеты.Ru».

ОблДума: итоги трех месяцев работы

В четверг облДума провела свое последнее заседание перед летними каникулами. Итогами проделанной работы депутатского корпуса нового созыва за прошедшие три месяца поделился вчера с журналистами председатель облДумы Алексей Наквасин. Отчет о пресс-конференции будет опубликован в ближайшем номере «Коммуны».

В Железнодорожном – новый глава

Новый глава появился в Железнодорожном районе Воронежа. Вместо Юрия Первушина, отправленного мэром Воронежа Александром Ковалевым на прежнее место работы – в муниципальное предприятие «Воронежтелосеть», им стал Валерий Кузнецов, до этого несколько лет работавший первым заместителем главы администрации Лискинского района и города Лиски.

Сохранить плодородие земли

По данным управления по экологии и природным ресурсам, в нынешнем году в рамках агролесомелиоративных работ в Воронежской области посажено 154 тысячи деревьев и кустарников. Общая площадь зеленых насаждений увеличилась на 955 гектаров, из них 329 пришлось на лесные полезащитные полосы, 168 гектаров – на приовражно-балочные насаждения. В то же время для достижения экологически устойчивого земледелия, согласно учению В.В.Докучаева, показатели облесенности пашни должны составлять 5 процентов, а сельхозугодий – 15-18. Ныне в Воронежской области они равны 3,5 и 5,6 процента соответственно.

Храм обрел «голос»

Жителей села Есипово Терновского района собрал к церкви праздничный колокольный звон. Местный храм, построенный на средства прихожан и окрестных предприятий, прежде не имел «голоса». Попросили депутата ГосДумы, председателя Комитета по международным делам Дмитрия Рогозина помочь. Просьба избирателей выполнена. По этому случаю состоялась торжественная служба, после которой по селу Есипово и прозвучал колокольный звон.

Правительство – для переселенцев

По просьбам многих переселенцев, уехавших из Чечни в связи с известными событиями, Правительство РФ внесло дополнения в свое Постановление от 30 апреля 1997г. о порядке выплаты компенсаций за утраченное жилье и (или) имущество гражданам, пострадавшим в результате кризиса в Чеченской Республике и покинувшим ее безвозвратно. Согласно этим дополнениям, срок обращения переселенцев такой категории за реализацией права на компенсацию продлен до 1 сентября 2001г.

В школу на... отдых

Двадцать восемь пришкольных оздоровительных лагерей работают нынешним летом в Новохоперском районе. Местным властям удалось организовать полноценное питание ребят, поддерживать в таких заведениях высокую санитарную культуру, обеспечить полноценный досуг. От желающих побывать в таких пришкольных оздоровительных лагерях нет отбою.

Старый клуб в новом наряде

Если по селам угасают очаги культуры, то в Шекаловке Россошанского района старенький клуб преображается на глазах. В кирпичные кружева «одевают» его каменщики из треста «Придонхимстрой». Средства на реконструкцию изыскали в здешнем сельхозпредприятии «Восход» стараниями его главы Николая Коротецкого.

Маковые поляны

Красив маков цвет, но – дурман. На двадцати сотках уничтожили посевы запретного наркотического растения сотрудники милиции Кантемировского района. А еще маковые поляны были обнаружены в селах Евдокиевке, Пасюковке и в самом райцентре – Кантемировке.

Сообщения подготовили:
Нина БАСКАКОВА, Виолетта ГРОМОВА, Дмитрий ДЕНИСЕНКО, Юрий ЕРМАКОВ, Вадим КОРДОВ, Алексей СОЛОВЬЕВ, Петр ЧАЛЫЙ.

Всегда на этом месте
рисует Анатолий Бавыкин

ПРОЧНЫЕ СВЯЗИ

МЕЖДУ РЕГИОНАМИ И ЖЕЛЕЗНОДОРОЖНЫМ ТРАНСПОРТОМ НЕ ПРИДУТ САМИ ПО СЕБЕ, ОНИ ТРЕБУЮТ ВСТРЕЧНЫХ ШАГОВ

Прилету в Воронеж 12 июля с кратким рабочим визитом министра путей сообщения РФ Николая Аксёненко предшествовало неординарное событие: в этот день облДума впервые - и единогласно! - внесла в областной бюджет строку о компенсации убытков от пригородных перевозок в 2001 году. Ее цена 126 млн. 200 тысяч рублей. Это решение воронежским законодателям далось непросто, но депутаты-железнодорожники, а их четверо в облДуме, сумели убедить коллег в необходимости такого шага. Сказалось и выступление в облДуме начальника Юго-Восточной магистрали Михаила Акулова, а месяцем ранее - состоявшееся заседание в областной администрации, посвященное решению накопившихся проблем между регионом и дорогой. Участие Николая Аксёненко в завершающих переговорах должно было закрепить достигнутые договоренности. Заодно развеять спекуляции местных печатных и электронных СМИ о близком банкротстве магистрали, ее расформировании.

Переговоры в областной администрации с губернатором Владимиром Кулаковым и председателем Воронежской облДумы Алексеем Наквасиным проходили в закрытом режиме. Вот что ответил нам министр путей сообщения РФ о сути принятых решений:

- Разговор шел о том, как обеспечить наши взаимоотношения, чтобы было полезно и области, и Юго-Восточной дороге. Мы расчистили заторы на пути передачи территориям социальной инфраструктуры. Пригородные перевозки тоже становятся обоюдной заботой.

Кроме этого, - продолжил руководитель отрасли, - обсудили ситуацию на вагоноремонтном и тепловозоремонтном заводах. Мы довольны, что к модернизации подвижного пассажирского состава подключились шесть воронежских предприятий. С руководством Воронежской области только что подписано дополнительное соглашение к имеющемуся, которое определило новые подходы в упрочении связей дороги и региона.

...Посещение вагоноремонтного завода началось с осмотра модернизированных пассажирских вагонов, раскрашенных в цвета российского триколора. Их салоны схожи с самолетными - интерьеры и удобные кресла созданы воронежскими самолетостроителями. Электронные часы, телевизоры, мягкое освещение, хорошая вентиляция - все это разительно отличается в лучшую сторону от привычной безрадостной картины вагонов вчерашнего дня.

Все же Николай Аксёненко заметил, что качество отделки салонов должно быть выше. И еще. Он пока не получил ответа о стоимости модернизированных вагонов и сказал: «Их цена должна быть приемлемой».

Осмотр цехов старого завода на мажорный лад не настраивал. Директору предприятия Валерию Николаеву предложено подготовить необходимую документацию для разработки проекта глубокой реконструкции. Ее цель - выйти на современные технологии и стать вагоностроительным предприятием.

В завершение визита Николай Емельянович побывал на Воронежском отделении дороги, где ознакомился с работой только что открывшегося единого дорожного диспетчерского центра управления движением поездов (ЕДЦУ). Увидев, что диспетчера еще чертят полотна графиков, дал начальнику Юго-Восточной дороги Михаилу Акулову конкретный срок перевода диспетчерских кругов на автоматический режим. В целом же министр был удовлетворен увиденным в ЕДЦУ.

Поставил Николай Емельянович и задачи на ближайшую перспективу. Он считает, что вместо двух отделений в области должно быть создано одно - Воронежское. Ведь диспетчера ЕДЦУ уже управляют движением на всей дороге! Министр на торопит события. Но сказал, что структурное реформирование идет именно по пути оптимизации управления. «При этом Лиски не должны пострадать», - подчеркнул руководитель отрасли. Еще он заметил:

- Реформирование неизбежно приведет к повышению производительности труда. Вместе с этим значительно вырастет зарплата. Особенно это почувствуют инициативные, думающие руководители. Мы настроены им платить много. И пусть это никого не смущает.

Результаты поездки Николая Аксёненко в Воронеж закрывают разговоры о дутых сенсациях вокруг Юго-Восточной магистрали. Дорога была, есть и будет. Ее отношения с Воронежской областной администрацией и облДумой вошли в русло здравого смысла, а найденные компромиссы пойдут на пользу обеим сторонам. Более того, в результате инвестиций МПС Воронеж получит два обновленных завода, деятельность которых значительно расширит налогооблагаемую базу.

Олег СТОЛЯРОВ, журналист Центра общественных связей Ю.-В.ж.д.
Василий РЫЖКОВ, соб. корр. «Гудка».
Фото **Олега ПОЛЕХИНА.**
Специально для «Коммуны».

ГОРЯЧИЕ БУДНИ МЕТАЛЛУРГОВ

Работники черной и цветной металлургии отмечают свой профессиональный праздник.

В нашей области нет металлургических гигантов, подобных Магнитке или Липецкому комбинату. Но воронежцы могут по праву гордиться Семилукским и Латненским огнеупорными заводами, акционерным обществом «Воронежвтормет» и другими предприятиями, где осваиваются новейшие типы продукции, уникальные по свойствам и единственные в России.

Людей, работающих в этих отраслях, можно смело отнести к золотому фонду области. Среди них — сотни награжденных орденами и медалями Родины, дипломантов российских и зарубежных выставок.

Свой праздник воронежские металлурги встречают достойно. За шесть месяцев текущего года в 1,3 раза увеличены объемы производства, выпущено продукции и оказано услуг на 600 миллионов рублей.

Горячо и сердечно поздравляем работников цветной и черной металлургии с праздником. Областная власть уверена, что отрасль продолжит уверенное движение по пути экономического и технического прогресса.

Новых вам успехов, крепкого здоровья, личного счастья и семейного благополучия!

Председатель областной Думы А.М.НАКВАСИН.

Глава администрации Воронежской области В.Г.КУЛАКОВ.

Земельный вопрос

КОЛИ ПОЛОТЬ, так в своем огороде

Пустырник, как известно, - растение лекарственное. Бальзам для нервов. А меня при виде этих густых зарослей с узорчатыми листьями и мелкими бордово-фиолетовыми цветками всегда охватывает сердечная печаль. Любит сия муравушка пускать корень там, где некогда звенела жизнь, где оглашалась на зорьке коровьим мычанием веселая деревенская улица.

На многих тысячах гектаров черноземных пустошей хозяйничает нынче трава пустырник. Сотни хуторов, бесперспективных деревенек исчезли за годы советской власти с лика Черноземья. Только на старых картах можно отыскать еще Ветряки, Старые Мельницы, Марьевки, Криничные, Постоялые Дворы... Навсегда ушел оттуда хозяин. Кого раскулачили, кого призвал к себе царь-голод, а кто, заколотив оконце своей хатенки, подался на великие стройки коммунизма.

Есть в Воронежской области деревенька Пчельники. Я знаю ее не понаслышке — которое уж лето нахожу здесь отдохновенный приют у моего доброго знакомого. Этот знакомый — воронежский художник. Ложатся на его холст скупые краски голых лозняков на задворках, мазки низкого белесого неба над песчаными буграми в ельнике, рыжины залежного пустырника на месте некогда многосемейных мужицких подворий.

Далеко от проезжих путей стоят Пчельники. В свое время были они знамениты цветущими полями гречихи, золотыми облаками пчел, медом сотовым, медоварных дел мастерами. А ныне только двое добролюбов-пасечников держат какой-то десяток пчелосемей. И даже слова такого вкусного не знают — медовщик, делом которого было разъезжать по хуторам, закупать золототочивые соты.

Не скупясь, хвалил пчельниковский мед, настоятельно рекомендовал его своим петербургским друзьям и знакомым воронежский земский деятель, врач, впоследствии депутат Государственной Думы Андрей Иванович Шингарев. Двуколку Андрея Ивановича часто видели в Пчельниках и окрест.

(Окончание на 2-й стр.)

ОФИЦИАЛЬНО РЕШЕНИЕ

Избирательной комиссии Воронежской области

от 14 июня 2001 года № 338, г. Воронеж

Об утверждении схемы избирательных округов №6 и №7 при проведении повторных выборов депутатов Воронежской областной Думы третьего созыва, о количестве подписей и размере избирательного залога

Руководствуясь статьями 24, 48, 71 Закона Воронежской области «Кодекс о выборах, референдумах и отзыве выборных лиц», Избирательная комиссия Воронежской области решила:

1. Утвердить схему избирательных округов №6 и №7 при проведении повторных выборов депутатов Воронежской областной Думы 16 сентября 2001 года (прилагается).

2. В целях создания равных условий для кандидатов в депутаты Воронежской областной Думы по всем округам в поддержку кандидатов в депутаты Воронежской областной Думы должна быть собрана 431 подпись избирателей, обладающих активным избирательным правом на территории соответствующего избирательного округа.

3. В соответствии с Федеральным законом от 19.06.2000г. №82-ФЗ «О минимальном размере оплаты труда» и статьями 68, 71 Закона Воронежской области «Кодекс о выборах, референдумах и отзыве выборных лиц» минимальный размер оплаты труда для исчисления предельного размера избирательного фонда и внесения избирательного залога кандидатами принять в размере 200 рублей в месяц.

4. Сумма избирательного залога для регистрации кандидатов в депутаты Воронежской областной Думы составляет 17240 рублей.

5. Настоящее решение направить в окружные избирательные комиссии избирательных округов №6, №7 и опубликовать в газете «Коммуна».

Председатель комиссии В.В.КАЛИТВИН

Секретарь комиссии А.Е.ПАНКОВ

ПРИЛОЖЕНИЕ к решению Избирательной комиссии Воронежской области от 14.06.2001г. №338

Схема избирательных округов №6 и №7 по повторным выборам депутатов Воронежской областной Думы 16 сентября 2001 года

Избирательный округ №6 (44,8 тыс.изб.)

Центр – администрация Левобережного района (Ленинский пр-т, 93)

Дома улиц: 17 Сентября, Айвазовского, Адланская, 6, Баррикадная, Витебская, Волгоградская, Героев Хасана, Гомельская, Дальневосточная, Димитрова — с 102 по 157, Ермака, Ивановская, Иркутская, Калачеевская, Клинская, Красный Октябрь, Новохоперская, Обручева, Окружная, Омская, Писарева, Ползунова, Ржевская, Рижская, Тверская, Туполева, Уральская, Уточкина, Циолковского — с 27 по 187, Черепанова, Черниговская.

Дома переулков: Бродского, Брусилова, Витебский, Волочаевский, Димитрова, Ивановский, Отличников, Павловский, Путевой, Россошанский, Таловский, Томский, Чаплыгина, Челябинский.

Ж/д площадка «587-й км».

Питомник «Озерки».

Дома строительно-монтажного поезда №808.

Дома строительно-монтажного поезда №863.

Избирательный округ №7 (46,4 тыс.изб.)

Центр – городской Дворец культуры (ул.9Января, 108).

Дома улиц: 45-й стр.дивизии - чет.230-а, 232, неч.247, 251-а, 253, 253-а, 263, 265, 267, 269, 271, 273, 275, 277, 283, 285; 9 Января — 110, с 122 по 132, 136, 140, 142, 148, с 152 по 178, 182/1, с 182 по 258, 262/3, 264, 266, 270, 270-а, с 272 по 286, 286-а, 288, 292, 294, 298, 298-а, 300, 300/1, 300/2, 300/3, 300/4, 300/5, 302; Антонова-Овсеенко — 9, 11, 13, 15; Беговая — чет. с 132 по 144, с 150 по 172, 203-а, 223; Вольная — чет. с 2 по 36, 44, 76 неч. с 1 по 45, с 65 по 71, 75, 77; Газовая — 18, 20, 24, 25, 27; Гайдара, Героев Бреста, Жемчужная — дом 1; Загородная, Зеленко — чет. с 6 по 18; Землянская, Керамическая — чет. с 2 по 32, с 42 по 68, неч. с 1 по 37; Краснодонская — 14, 21, 23, 31; Красных Зорь, Лизюкова — 91, 91-а, 91-б, 101, 103, 105; Малаховского, Машиностроителей — чет.18, 26-а, с 24 по 80 (кроме 60), неч. с 9 по 51 (кроме 13, 31, 33); Невского — 1-а; Новгородская — 139, 141; Подклетенская, проспект Труда — чет.76, 80, 82, 84, 86; Солнечная — 23, 27; Торпедо — чет. с 24 по 34, с 38 по 44, неч.9, 11, 13-а, 15, 17, 17-а, 17-б, 19, 21, с 23 по 37; Туркенича, Утренняя, Хользунова — чет.98, 100, 102, 108, 110, 112, 114, 116, 118, неч.109, 111, 113, 115, 117, 119, 121, 123, 125.

Переулки: Аннинский, Валуйский, Вольный, Грибановский, Краснолимановский, Лискинский, Рамонский, Станичный, Хреновской, Чесменский, Ямской.

Село Подклетное.

ПРОГНОЗ ПОГОДЫ

По сведениям Гидрометцентра, сегодня днем по области переменная облачность, местами кратковременные дожди, грозы, ветер умеренный, при грозе порывистый, температура ночью *плюс 16-21*, днем *плюс 28-31*, местами *до плюс 36.*

Уважаемые жители города и области!
Общественная приемная «КОММУНЫ»
ждет вас в среду, 11 июля, с 10 до 14 час. по адресу: ул. Плехановская, 53, 5-й этаж, ком. 505-а, приемная депутата ГосДумы Костина Г.В.

Внимание руководителей предприятий и частных лиц!

Воронежская товарная биржа предлагает вам свои услуги по проведению рыночной оценки имущества. Такая оценка необходима при купле-продаже, аренде, кредитовании под залог, страховании, реорганизации и ликвидации, акционировании, налогообложении и др. Специалисты биржи, имеющие соответствующие сертификаты, помогут вам определить реальную рыночную стоимость объектов недвижимости, земельных участков, машин и механизмов, оборудования, оргтехники и др.

Контактные телефоны: 55-28-75, 55-67-22.

Лиц. № 5 на организацию биржевой торговли выдана Госкомимуществом РФ на неограниченный период.

Справочная ЧТО-ГДЕ-ПОЧЕМ 0-84

WWW.084.vrn.ru (0732) 78-56-78

Науке - ЗЕЛЕНЫЙ СВЕТ

Ученые Воронежской области активно участвуют в научно-исследовательской работе. Учитывая важность научных инноваций для развития различных отраслей промышленности, охраны окружающей среды, повышения плодородия почв и решения других проблем области, администрация области изыскивает возможности поддержки вузовской науки.

Как нам сообщил начальник отдела науки и инноваций управления профессионального образования и науки администрации области доктор технических наук, профессор Ю.Г.Зеленин, совместно с Российским фондом фундаментальных исследований был объявлен региональный конкурс, победителями которого стали 11 научных проектов вузов Воронежской области. На сегодняшний день администрация области выделила на финансирование данных проектов 395.000 руб.

В рамках федеральной целевой программы «Интеграция науки и высшего образования России на 2001-2005 годы» вузы Воронежской области выполняют 16 научных проектов на общую сумму 2.640.000 руб., из них 1.860.000 руб. - средства, выделяемые администрацией области. В настоящее время администрация области на первом этапе поддержала наиболее значимые проекты на сумму 247.000 рублей.

По программе первоочередных мероприятий по энергосбережению в высших и средних профессиональных учебных заведений Воронежской области выделено 98.000 руб.

Оформляется соглашение администрации Воронежской области с Российским гуманитарным научным фондом о паритетном финансировании научных проектов в области гуманитарных наук на общую сумму 1.500.000 руб.

И.ИНЦЕРТОВА

КОЛИ ПОЛОТЬ...

(Окончание. Начало на 1-й стр.)

Шингарев близко знался с графом Витте, почетным членом Петербургской академии наук, будущим председателем Комитета министров, главным разработчиком положений Столыпинской аграрной реформы.

- Ну, как у вас там, под Воронежем? — частенько любопытствовал Сергей Юльевич у Шингарева. — Держится мужик?

- Пока держится! — отвечал Шингарев.

Витте не был ни царедворцем, льстящим трону, ни демагогом, льстящим толпе. Принадлежа к столбовому дворянству, он не защищал, однако, дворянских привилегий — главной государственной задачей ставил он справедливое устройство крестьянской жизни.

- Общинное владение землей, - не раз подчеркивал граф, - есть примитивная форма владения. Только старевющими исторического бытия русского народа горой стоят за это владение. Нельзя, мол, посягать на старинный русский уклад.

В беседах с Шингаревым Витте уважительно отзывался об этом чувстве любви к стагрине. Но нельзя, однако, жить одним чувством, - граф подавлял вздох, — нужен еще разум. Общинное земледелие есть стадия только известного момента жития народов. С развитием культуры и государственности оно неизбежно должно переходить в индивидуализм - индивидуальную собственность. Если же процесс задерживается и, в особенности, искусственно, то народ и государство хиреют. Вся жизнь народов основана на индивидуализме. Все народные отправления, его психика основаны на индивидуализме. Соответственно сему конструировалось и государство. «Я» организует и двигает все. Это «Я», особенно развитое в последние два столетия, дало все великие и слабые стороны нынешней мировой жизни народов. Без преклонения перед «Я» не было бы ни ньютонов, ни наполеонов, не существовало бы чудес развития техники, богатства, торговли. Принцип индивидуальной собственности ныне слагаются все экономические отношения. На этом принципе держится весь мир.

Взгляды графа Витте на жизнь, на тогдашнее государственное устройство оформились впоследствии в трехтомник его воспоминаний. «Государство не может быть сильно, - заключал Витте в главе «Крестьянский вопрос» до 17 октября 1905 года», - коль скоро главный оплот его — крестьянство — слабо. Для того чтобы народ не голодал, чтобы его труд сделался производительным, нужно его сделать полным и личным обладателем своего труда. Одним словом, его нужно сделать с точки зрения гражданского права — **персоною**. Человек не разовьет свой труд, если он не имеет сознания, что плоды его труда — суть и собственность его наследников».

Если б граф Витте обратился с такими словами к депутатам сегодняшней Государственной Думы, то, надо полагать, встретил бы понимание у большинства парламента. Приходится сожалеть, что ни Витте, ни его умному последователю Петру Аркадьевичу Столыпину так и не удалось поставить тогда шлагбаум старобытной общине, прицельно устремить на службу России три мощнейших фактора производства. Это — природные богатства, капитал как материальный, так и интеллектуальный, и, конечно, не стесненный труд. Социалистическая, общенародная, а по сути дела ничейная собственность на землю, средства производства довершила свой разорительный процесс — наш доровитый, здравый и благочестивый крестьянин превратился в беззащитного, государственного батрака.

Да, колхозная держава, конечно, крепилась, жила. И горели у нас «маяки», которые стали «маяками» благодаря крепости, терпению нашего крестьянина, благодаря недюжинному таланту части председательского корпуса с его умением «выкручиваться», чутко обходить «мели» и «рифы». Но большинство-то ведь хозяйств ходило с протянутой рукой, прося у государства новых ссуд, добиваясь списания старых долгов!

Взбалмошность ельцинских реформ еще больше подкосила колхозную державу. Преобразования вроде бы стояли за мужика — сделать его, наконец, хозяином на своей земле. Государство говорило — твори, выдумывай, пробуй. Пошла реорганизация колхозов и совхозов путем механического деления земли и всего имущества. Все за тем же — пробудить в крестьянине собственника, развить его предпринимательскую жилку. Но простое деление на паи не очень-то раскочегарило бывшего колхозника. Слабосильна тут лопатка с вилами, да и дивиденды вроде бы должны идти с пая. Но ни о каких выплатах никто в верхах и слышать ничего не хотел. Своя бы вроде земля и — не своя...

Добровольное объединение этих паев, создание акционерных обществ, товариществ тоже не дало рывка. Производство продолжало катиться под гору. За десять лет реформ (по данным НИИ сельского хозяйства и экономики ЦЧО) оно упало в среднем по Черноземью наполовину, а кое-где и вовсе сошло на нет.

Не прибавили надежды и фермеры, решившие, как и американцы, жить без начальства, по своему хозяйственному разумению. Но сумасбродные цены на технику, удобрения, горючее, дешевизна сбываемой продукции, - все это зажало фермера в такие тиски, что пришлось либо оповещать о своей несостоятельности, либо вообще бросать все на свете...

Когда-то этих фермеров в Воронежской области было за пятнадцать тысяч. Сейчас их по состоянию на 1 января 2001 года лишь 3686. И очень далеко им до американцев. Там — государственная поддержка фермерам, щадящие кредиты, услуги всех видов, цивилизованный сбыт и переработка всего выращенного, произведенного. Да и дорог в Америке нет таких разухабистых, какие остались у нас еще со времен Николая Васильевича Гоголя...

Такая дорога с рытвинами, застарелыми болотными лужами в лесных падях ведет в деревеньку Пчельники. Гонябрь ветер по окрестным, замаревшим нивам и лугам сухие шары перекати-поле. Да и в самом селении негде задержаться ему теперь. Подпрыгнет степной покатун на выгоревшем от солнца выгоне, помчится дальше транзитом — мимо обрушившихся стен бывшего скотного двора, мимо немой школы с выбитыми стеклами, мимо покосившегося клуба, в котором культура уж лет десять не ночевала, и, пробежав пустынную улочку, может быть зацепится у заброшенного в зарослях пустырника омшаника.

Автобусы в Пчельники не ходят. А уж о такси, заграничных лимузинах и речи нет. Одолеть эту «фронтовую» дорогу под силу лишь шустрым «кузникам», да тракторным тягачам. И еще можно впробеж, пешачком — «одиннадцатым номером», как тут говорят.

Бабка Аня с тридцатилетним стажем колхозной доярки, рослая, широкоскостная, привыкшая добродушно покрикивать на коров, с той же незлобивой крикливостью защищает эту дорогу от наших «дачных» нападок:

- Не срамите вы ее. Правильная дорога! Всю жизнь сторонились ее районные начальники и сейчас опасаются поврежденье своим легковушкам сделать. Ну, может, раз в месяц какой рисковый и заскочит... Но ведь же не пачками в день указания свои давать — что нам положено, а что — нет. У нас вот с дедом две коровы, два бычка, хряк с супоросной маткой, а курям-утятам и счета нет. Гуляет живность, где ей приютно. А раньше — что ты! Не давал нам колхоз, держателям скотины, такой воли.

Еще громче стала защищать баба Аня ухабистую дорогу, когда прослышала, что, якобы скоро выйдет Земельный кодекс и будет всем разрешено свободно продавать и покупать землю.

- Век жили без асфальта и — еще проживем. А то не станет нам покоя от этих покупщиков. Приедет такой, скажет: «Моя земля, как хочу, так и заворочу!» Хорошо, если какой добрый, понятливый человек купит. А если — нет? Он с этой землей такое набалбесит, что прежде и при самих худых колхозах не бывало. Говоришь, и нам не надо ворон ловить, тоже прикупить земельки? Да жидковато у нас с дедом припасено в чулке. Внукам, которые в городе, кое-чего надо оставить. Да и себе на похоронение. Что, кредиту в банке взять? А какими шишами, спрошу вас, потом расплачиваться? Избой, скотиной, телевизором? Нет уж!

Баба Аня задумалась, вздохнула:

- Так что нет худа без добра. Ну его, к лешему, этот асфальт! А то ненароком выйдет вдруг из заграничного своего лимузина дядя, да ошарашит: ты, мол, бабка, как бы теперь беспризорная, может, ко мне караульщицей на омшаник или еще куда? А не желаешь — покликаю других! Нет уж, голубчик, - пусть лучше у нас художники живут. С ними-то оно — подушевнее, поспокойнее. А если еще на ночь пустырника цветочного заварить, то и сонутешитель, может быть, пригожалуст.

- Отчего утешитель? — спросил я.

- Да все от этих думок. От печальностей. Как беспременно обеспечить себя крестьянину, как укрепиться ему, наконец, в своей жизни. Коли полоть пустырник, так в своем огороде!

Владимир ПЕТРОПАВЛОВСКИЙ.

Живет село - живет Россия

Воробьевский КОРДОН

Пересекая границу района, лента шоссе сразу же попадает в тоннель из стройных тополей, тянущийся до самого железнодорожного переезда у поселка Воробьевского. Когда-то они были посажены одновременно, вместе пошли в рост и сегодня, вытянутые «по струнке», как будто аккуратно причесанные неизвестным садовником, создают впечатление порядка во всем – раз и навсегда заведенного. Да и свежая зелень полей, и чернота пара за тополиными полосами подтверждают, что разбрасываться богатством, имя которому «земля», здесь не приучены. Пускай где-то ссылаются на трудности времени, где-то делят паи и имущество, в страстях забывая, что всему начало – борозда, а щедрый урожай вырастет только из хорошего семени.

Уж как получилось, что восемнадцать лет назад на должность руководителя Опытно-производственного хозяйства (ОПХ) «Воробьевского» одноименного района пришел Иван Манжурин, мы не допытывались. Одно только поняли безоговорочно — выбор был сделан верный. Целый день потратили на то, чтобы побывать на улицах Воробьевского и Квашино — села, также входящего в хозяйство, в мастерских, на мельнице и в поле. И сделали главный вывод: селяне уважают своего лидера — он столь же почтительно относится к тем, кто доверил ему руководить. Ивану Алексеевичу удается балансировать на той струнке крестьянского характера, которая не дает народной молве превратить директора в человека, которого «все боятся», и в то же время, не позволяющая пренебрегать его указаниями. Напросились мы в тот день и «посидеть в уголке» кабинета директора во время приема по личным вопросам... Каким образом Иван Манжурин чувствовал, где надо проявить твердость, а где снисходительность? Нет, мы не о смене настроения. Скорее, здесь опытный глаз руководителя, для которого коллектив — что большая семья, закаленная годами совместной работы. Обиженных после разговора с директором мы не увидели...

В обеденный перерыв две молодые бухгалтерши из конторы «Воробьевского» пошли в магазин «за бананами». А юные школьницы смело вышагивали в босоножках, хотя накануне прошел обильный дождь. За всеми этими, казалось бы, малозначительными деталями скрывается большое и важное дело, решить которое Иван Манжурин поставил себе за главную задачу еще в начале 80-х годов. Что такое грунтовая дорога на воронежском черноземе — объяснять не нужно. И в один из дней тогда еще молодой директор скупил кулаком по столу и заявил: «Хватит тонуть в грязи!». Селяне помнят, как в три дня была отсыпана дорога от одного конца поселка к другому. Иван Алексеевич решил покончить с бездорожьем раз и навсегда. Сегодня заасфальтирована каждая улица (в общей сложности протяженность твердого покрытия 25 километров) да плюс все проезды в Квашино. Наверное, с тех пор в «Воробьевском» не прекращается строительство. Жилые дома, сырцех, мельница, школа в Квашино... Помните, как в известной песне: «Если стучат молотки спозаранку, если на ферме скотина жует, если у клуба вздыхает девчонка, значит, моя деревенька живет...». Сейчас у директора новая задача - газификация. «Не успокоится Иван Алексеевич, пока не подведет газопровод в хозяйство», - сказал нам впоследствии глава Воробьевского района Иван Рябинин. А потом - наверное, будет строить что-то еще.

ОПХ «Воробьевское» входит в структуру Воронежской опытной станции по многолетним травам НИИ кормов имени В.Р.Вильямса. Целенаправленную работу здесь ведут давно, накопили немалый опыт. «Ранее мы выращивали до 1000 гектаров семенников многолетних трав, но лет пять назад спрос на них резко упал», - говорит Иван Манжурин и с горечью вспоминает как семена эспарцета, пролежавшие за невостребованностью три года и потерявшие былую всхожесть, скармливали овцам. Сегодня ситуация изменилась. Семена стали брать белгородцы, ростовчане, а сейчас — и воронежские хозяйства, но семенники уже пришлось уменьшить. Второй «конек» ОПХ — кукуруза. Пожалуй, сегодня в области не найдешь хозяйства, где бы такие площади (до 400-450 гектаров ежегодно) отдавались бы только на выращивание початков. Их в прошлом году в «Воробьевском» получили до 80 центнеров с гектара.

Больное место многих руководителей — животноводство. В «Воробьевском» поголовье немалое: около 2000 крупного рогатого скота, есть свиньи, овцы. Вначале самостоятельно заглянув на ферму, поинтересовались: «Как прошла зимовка? Кормов-то хватило?»

- Добрэ прошла, и кормов трошечки осталось... - аккуратно отвели глаза в сторону пытаемые на предмет заинтересованности скотники. А в конторе Иван Манжурин более категоричен: «Не уследили. Одна тысяча тонн силоса осталась, даже сена ... 250 тонн». Нам же вспомнилась поездка в январе в одно из хозяйств Новохоперского района, где к тому времени скот уже держали на соломе. В «Воробьевском», несмотря на агрономическую специализацию, животноводство считают одной из важнейших статей дохода, потому давно и серьезно занимаются стадом, ведут его голштинизацию (кровность коров 0,62-0,75), надоями пока недовольны — по прошлому году в среднем 4 тысячи килограммов от коровы. Считают, что реально «брать больше».

Как и человека воспринимаешь по первому впечатлению, так и район — по первым шагам по земле, первым встреченным людям. В «Воробьевском» мы не увидели сумрачных, потухших лиц. И стар, и млад — все заняты своим делом. Важно, что люди чувствуют свою необходимость. Подумалось, не случайно Воробьевский район традиционный лидер областного экономического соревнования. А уж кто умеет работать, тот умеет и отдыхать, но об этом мы расскажем в другой раз... А может здесь не умеют жить иначе?

Дмитрий ДЕНИСЕНКО.
Фото **Анатолия КОСТИНА.**

Воробьевский район.

Вести из провинции

ДЕНЬ ПОЛЯ В ЛИПЯГАХ

День поля прошел в сельхозартели имени Мичурина Терновского района. При участии фирм «Байер», «Дюпон», «Томан», «Навартис», «Авентис» придумало, организовало и провело его воронежское ООО «Агротех-Гарант».

Руководителям и специалистам хозяйств Аннинского, Борисоглебского, Грибановского, Новохоперского, Поворинского и Эртильского районов на примере сельхозартели имени Мичурина в селе Липяги были продемонстрированы современные технологии возделывания зерновых культур и сахарной свеклы. Освоенные артелью, они позволили уже получить урожай зерновых до 40 центнеров с гектара, а свекла может дать выше 400 центнеров.

СОВЕТ С ПРЕДСЕДАТЕЛЬСКИМ КОРПУСОМ

Районная администрация Россоши вместе с управлением сельского хозяйства провели встречу председательского корпуса. Нынешние руководители хозяйств и перерабатывающих предприятий выслушали, поговорили с ветеранами — Героем Социалистического Труда Павлом Мостепановым и его коллегами. В беседе о текущем положении дел на селе участвовал депутат Государственной Думы Николай Ольшанский.

Сообщения подготовили Юрий ЕРМАКОВ, Петр ЧАЛЫЙ.

Розовый сад

Бутурлиновский детский дом с первых минут очаровал буйным цветением крымских ромашек и благоуханием роз. Я ехала к Тириченко – крепкому хозяйственнику, хваткому и умелому руководителю, человеку с непростым характером (именно так отзываются о директоре и в области, и в районе), а встретила романтика.

- Откуда розы, Сергей Васильевич? - спросила при знакомстве, не справившись с удивлением.

Розы и шипы

20 сентября Бутурлиновский детский дом-интернат отметит свой 58-й день рождения: создавался он в трудную военную пору, чтобы уберечь ребятню от бродяжничества и голода, дать кров и теплую постель. Позже дом поменял свой статус, и сегодня это единственное учреждение социальной сферы области, где обретают приют дети с четырех до восемнадцати лет с глубокой умственной отсталостью. Многим из 311 воспитанников, которые живут здесь, тепло домашнего очага неведомо: от одних матери отказались еще в роддоме, у других родители лишены своих прав.

Но есть тут и ребятишки, над которыми судьба сделала злую шутку: не "перепутай" она хромосомы, росли бы эти дети в неге и ласке. Их родители и сегодня пытаются пробить брешь в стене психического нездоровья своих сыновей и дочек, но все усилия тщетны. Тем, кто стремится осудить мать или отца, которые, спасая других детей в семье, поручают заботу о больном человечке государству, обрекая при этом себя на вечную муку, стоит побывать в спальнях для лежачих. Из 54 ребятишек отделений милосердия только шесть могут есть с ложечки, остальным — будь им пять лет или пятнадцать, нужна бутылка с соской. Они как растения, которым природа дала одно право — дышать. Врачи, медсестры и нянечки считают большим везением, если их воспитанники после долгих упражнений встают с кровати и начинают передвигаться самостоятельно. К сожалению, случается подобное чудо крайне редко.

Когда два года назад в Бутурлиновке впервые побывали специалисты из американского фонда Грейса, фонда помощи детям-инвалидам, то были прежде всего поражены тем, что у прикованных болезнью к постели детей нет пролежней. "В чем секрет?" — спрашивали. "Только в постоянном уходе", - честно рассказывали им. На нецивилизованных русских, которые не используют при этом памперсы, а предпочитают протирать детскую кожу спиртом, смотрели как на людей, мягко говоря, недалеких. В следующий раз прибыли с пакетами памперсов: дескать, учитесь, пока мы предоставляем вам эту уникальную возможность. Но скоро сами же отказались от затеи, признав правоту нашего метода. В детском доме вспоминают, сколь придирчиво американцы наблюдали за жизнью их воспитанников: как спят, что едят, чем занимаются, не обижают ли их воспитатели и санитарки, или младших — старшие. А в результате помогли оплатить лекарства, за которые к тому времени детский дом прилично задолжал, и попросили провести аукцион детских поделок. Те обитатели дома, которые относятся к категории обучаемых, под руководством педагогов и инструкторов по труду с удовольствием рисуют, вяжут, шьют, выполняют различные изделия из соломки и красочные картины-аппликации. Благодаря аукциону у детского дома появился еще один телевизор и фотоаппарат, а Америка увидит работы юных бутурлиновцев. Вот-вот из Штатов поступят в райцентр специальные инвалидные коляски и особые кровати. Гости из Вирджинии с пристрастием изучили историю болезни каждого ребенка и выбрали семь ребятишек, которым, по их мнению, необходимо серьезное обследование в клинике США. Как только будут преодолены все формальности, две группы детей, лишенных возможности двигаться, в сопровождении их наставников отправяятся в дальнюю дорогу через океан. Все расходы по поездке полностью берет на себя американская сторона.

- Американцы привыкли к тому, что любой труд должен быть оплачен, - рассказывал директор. — И потому оценили нашу консультативную помощь в триста долларов. Мы посоветовались в коллективе и решили за эти баксы купить для детского дома розы. Выписали из Краснодара 430 кустов: те, что посажены минувшей осенью, уже цветут. Кстати, у каждого воспитанника, которому по силам выполнять несложную работу, есть своя цветочная клумба. Детишки охотно за ними ухаживают.

...До многих детских душ в этом доме не достучаться. Но вполне может быть, что они так же прекрасны, как открытые всему миру розовые бутоны. Недаром на всей территории цветы доверчиво ярки и безоглядно пышны.

Да будет хлеб!

В Бутурлиновском детском доме все, как всегда и везде по России. При социализме было вдосталь денег, но для того, чтобы обратить купюры в материальные ценности, надо было порядком постараться. В девяностые пропали деньги, и детский дом сел на голодный паек. Тириченко, который работает здесь уже шесть лет, и сегодня не без содрогания вспоминает недавние времена, когда угроза оставить воспитанников без куска хлеба представлялась весьма реальной: детский дом купался в долгах как в шелках, кормить же триста ртов "за так" кто согласится? А кроме хлеба, нужны были и мясо, и крупы, и овощи, и молоко. Еще в прошлом году из областного бюджета — главного официального кормильца - на питание одного ребенка в день выделялось немногим более четырех рублей.

Как жили тогда? — с усмешкой переспрашивает Тириченко. — Да побирались.

Видно, именно в ту пору Сергей Васильевич приобрел себе репутацию человека сложного: он не упускал ни единой возможности, чтобы хоть как-то улучшить положение своих подопечных, а многим ли по душе подобная требовательность?

Ищите — да обрящете. Однажды, когда в очередной раз Тириченко пришел к начальнику райсельхозуправления за гречкой, тот предложил: "Да возьми-ка ты лучше, Сергей Васильевич, землю. Она всегда прокормит".

Так у детского дом появилось 520 гектаров пашни. Сегодня подсобное хозяйство имеет весьма солидный размах. За корпусами, в глубине двора, выстроились трактор, комбайн, другая сельскохозяйственная техника (когда придет время убоки зерновых, эта площадка превратится в ток). Чуть дальше — свинарник на 500 голов и мини-ферма. В стаде — 31 корова, причем надои повыше, чем в бывших колхозах-совхозах — до 25 литров в день от каждой буренки. За два с небольшим года Тириченко умудрился поставить дело таким образом, что подсобное хозяйство на 75 процентов обеспечивает детский дом продуктами: хлеб, молоко, мясо тут свои. Есть теперь у детского дома и пекарня производительностью до 180 килограммов в сутки. Каждый день на обеденных столах воспитанников свежий душистый хлеб, пирожки и булочки. Масло, сыр, овощи и фрукты в меню — явление вполне привычное. Кстати, те дети, что питаются через соску, тоже не обделены: все необходимые продукты они получают в протертом виде.

Да, в нынешнем году детский дом задышал посвободнее. И не только потому, что подсобное хозяйство встало на ноги (в прошлом году прибыль составила около двух миллионов рублей), наконец-то иначе взглянули на социальную сферу областные власти. Если в минувшем году на содержание одного ребенка в день выделялось 33 рубля, причем в эту сумму входило питание, лекарственное обеспечение, одежда и т.д., то нынче — 78 рублей. Те же медикаменты, к примеру, "прыгнули" с 36 копеек до 38 рублей. Что означает сей факт для Бутурлиновского детского дома понимаешь сразу, едва сталкиваешься лицом к лицу с любым из его воспитанников.

Если уж на наших детей обратили внимание, - слышала, я от воспитателей и санитарок, - значит, действительно можно надеяться на изменения к лучшему.

Уже в Воронеже получила в Главном управлении труда и социального развития администрации области подтверждение этим словам: общий объем финансирования сети социальных учреждений за первое полугодие увеличился по сравнению с шестью месяцами минувшего года на 47 процентов, что в денежном выражении чуток не дотягивает до 50 миллионов рублей. Чтобы сравнение было более доступным для понимания, сказали так: за весь прошлый год пансионаты милосердия и дома для ветеранов войны и труда, а их вместе с Бутурлиновским детским домом 27, получили столько живых денег, сколько за полтора месяца - в нынешнем. Прогресс, действительно, очевиден. В положенном объеме и своевременно перечисляются деньги по защищенным статьям — на питание и лекарства. Практически ликвидирована задолженность по коммунальным услугам. Более того, за счет погашения задолженности по Пенсионному фонду на 2001 год дополнительно выделено свыше 50 миллионов рублей, в том

Издано в библиотеке «Коммуны»

Война глазами ОЧЕВИДЦА

Автора изданной в «Библиотеке «Коммуны» книги «Война у моего дома» Алима Морозова в Россоши знает всякий, кто не равнодушен к родному краю, к его истории. Известный краевед, историк, основатель краеведческого музея и многолетний его руководитель, истинный патриот своего края, Алим Яковлевич много сделал и делает для того, чтобы мы, его земляки, не были «Иванами, не помнящими родства».

Я знаком с Морозовым со студенческих лет. Учился в Россошанском пищетехникуме, а он, наш выпускник, был в те 50-е годы студентом-историком Воронежского университета, заходил по старой памяти к нам в общежитие, где работала тогда комендантом его мама Евдокия Ивановна. Та самая, которой посвящены лучшие страницы его новой книги.

Моложе автора, но помню из уже послевоенных времен в Россоши: разрушенные здания, пустырь между станцией и городом, первые сосенки в песках, лесопитомник в нынешнем втором микрорайоне, булыжное шоссе. Некоторые люди, упоминаемые автором в книге, так или иначе известны были и мне.

Может, потому книгу «Война у моего дома» буквально «проглотил» с каким-то щемящим отзвуком в душе. Как человек, так или иначе связанный со словом, понимаю, что в этом «виновато» прежде всего литературное мастерство автора, его пронесенные через десятилетия те неповторимые ощущения горестных и трагических событий, увиденных глазами ребенка и осмысленные затем человеком, хорошо осведомленным о проходивших в районе боях, о зверствах фашистов на родной земле. Впечатления детства неизгладимы. Мальчишка видел и немцев, насаждавших «новый порядок», и итальянцев - оккупантов поневоле, которых заставили воевать и погибать в этой далекой, чужой и чуждой стране с ее смертельными морозами. Мальчишка уже тогда видел и ощущал разницу, и это ощущение его не подвело. Многие очевидцы тех дней, в том числе и среди моих односельчан из Новопостояловки, к итальянцам относились по-иному, чем к немцам, венграм, финнам, потому что и многие итальянцы по-человечески относились к простым людям.

В нашем селе трое суток шли жесточенные бои, когда неприятель пробивался из окружения, около полутора тысяч солдат, в основном итальянцев и венгров, полегло в заснеженных полях и на улицах села. Много их попало в плен, и мои земляки-бабаньки жалели обмороженных и деморализованных альпийцев, кутавшихся в одеяла и прочие лохмотья. Война была и возле моего дома. Я не помню те дни, знаю лишь из рассказов старших. И вот книга Морозова вдруг осветила лучом «волшебного фонаря» события тех дней, перекинула мостик от горьких послевоенных лет к их предыстории.

Считаю, что эта книга «заденет» не только моих земляков, кто войну пережил, не только людей моего поколения, но и молодых, которые об этих событиях знают лишь понаслышке. Ибо они зацепили обжигающим крылом не одно поколение.

Не буду пересказывать книгу - читатель в этом не нуждается. Хочу лишь сказать о мастерской композиции ее (взять хотя бы удивительный переход от трофейной карты итальянского офицера к масштабному описанию Острогожско-Россошанской операции), контрастное сопоставление героев, очень яркие и емкие характеристики как земляков, так и оккупантов (такие они все разные и неоднозначные, как и все мы в жизни). Не могу не отметить и прекрасного русского языка с колоритными вкраплениями украинизмов. Но все в меру, все строго соразмерно. И так обидно, что среди спонсоров, пожертвовавших деньги на издание, одни итальянские фамилии, имена. Неужели для иностранцев страницы нашей истории нужнее и дороже?

Надеюсь, что у этой книги - долгая жизнь. Во всяком случае ставлю ее на особую полку, где храню дорогие для меня издания.

Виктор БЕЛИКОВ,
журналист.

Рассказывают куклы

Тот, кто не раз бывал в Воронежском государственном театре кукол «Шут», вновь встретится со своими знакомцами — Левшой, Морозко, Али-Бабой, кардиналом и инквизиторами из «Процесса над Жанной д'Арк», созданными творческой фантазией народного артиста России режиссера Валерия Вольховского, заслуженным художником России Еленой Луценко и лауреатом премии «Событие сезона» Александром Ечеиным на первой экспозиции организовывающегося у нас в Воронеже Музея театральных кукол.

В нашем театре уже давно сложилась ежегодная традиция посвящения в «Юные зрители» ребят, которые часто бывают здесь на спектаклях. Это большой детский праздник, в состав которого входит и экскурсия за кулисы, к куклам-актерам. Своих кукол театр показывает время от времени и взрослым — участникам фестивалей, конференций, гостям Воронежа.

Нынче этот праздник будет всегда с нами. Та экспозиция, красочно и остроумно представленная сегодня на втором этаже театра, открыта для посещения ежедневно с 10 утра до 17 часов. (Вы, наверное, знаете, что в театрах выходной всегда бывает в понедельник). Нынешняя экспозиция просуществует до начала нового сезона, и тогда в переоборудованном под музей помещении малой сцены откроется главная экспозиция.

Составлена она будет не только из воронежских кукол. Уже сейчас в музее собрано более двух тысяч экспонатов. Это - куклы, эскизы декораций, различные предметы из спектаклей театров со всей страны, а также из Польши, Испании, Франции. Часть их подарена воронежцам, когда они участвовали в различных фестивалях, принимали коллег на своих «Посиделках». Но, пожалуй, самую весомую составит уникальная коллекция санкт-петербургского художника-кукольника Александра Веселова. Он не только собирал кукол, но и снимал сами спектакли. Этот огромный, интереснейший материал отныне будет демонстрироваться в Воронежском музее кукол.

Наш музей не только даст вторую жизнь куклам, отыгравшим свои спектакли. Он обещает быть методическим центром режиссуры, современной сценографии и организационно-педагогической работы.

Начало сегодняшней выставкой положено.

Дора ГОРДИНА.
Фото **Олега ПОЛЕХИНА.**

Женские истории

ОБИДА

Наш отдел — нечто вроде женского клуба. Нашим женщинам только бы ухватиться за какую-нибудь темку, и они раскрутят ее по полной программе. Сегодня говорили о первой любви. У Татьяны влюбился сын. Она очень боится, как бы ее мальчика не обидела какая-нибудь стерва и не нанесла бы ему травму на всю жизнь. Сотрудницы оживленно сочувствуют и радуются поводу посудачить. Ну, посыпалось... Интересная тема — первая несчастная любовь. Сколько слез выплакано, сколько страниц дневников исписано, сколько обид до сих пор живет в душах. Где вы теперь, бессердечные возлюбленные наших женщин, бросившие их на рассвете их первой любви. Сколько раз приходилось мне слышать о лавинах чувств и расстройствах по поводу неразделенной и отвергнутой любви. Но никто и никогда не рассказывал о том, как он или она бросили хоть кого-нибудь, отвергли искреннюю и великую любовь.

Где ты, моя первая любовь? Она ведь тоже была несчастной! Были и слезы, и дневники, и бессонные ночи... Мне было так жалко и обидно за то, что все у нас так получилось. Наверное, я так сильно любила, что невозможно было выдержать столь тяжелую и ответственную ношу. К тому же семнадцать лет — не возраст, чтобы наваливать на себя какие-либо обязанности — вся жизнь впереди. Впереди лучшие дни, лучшие встречи...

Я часто вспоминаю десятый класс. Тогда не ходила по земле, а летала. Мне он так сильно нравился еще до нашего знакомства, да и не только мне одной. Когда Дима выходил на школьную сцену с гитарой, все девчонки сходили по нему с ума. А когда он обратил на меня внимание, и мы начали дружить, я долго не могла поверить своему счастью. Весь мир расцветился для меня яркими цветами, и последний учебный год пролетел, наполненный шорохом чистых крыльев первой настоящей любви. Для меня все было решено — мы пойдем по жизни рука об руку, деля поровну радости и горе, как пишут в романах.

После выпускного мы стали встречаться все реже и реже. Я звонила ему домой, он отговаривался подготовкой к экзаменам, потом экзаменами, усталостью после них... Я ничего не понимала. Страдания навалились на меня, мысли разбивались одна об другую, а мне тоже надо было поступать в институт, то есть выполнять программу. Мы поступили в разные вузы, потому что у каждого была своя программа и свои дороги. По-видимому, по своей дороге он хотел идти легко, ничем и никем не обремененный, поэтому меня и бросил.

Я страдала три года. К четвертому курсу в моей жизненной программе произошли коекакие корректировки. Я смирилась с тем, что можно жить и без любви, увидела, что тысячи людей живут друг с другом без восторгов и взаимности. И совсем необязательно разрываться в желании возвратить хоть на миг то состояние полета, которое Сожаление и Обида сделали невозможным, неподъемными гирями повиснув у меня на душе.

В это время уже многие девушки с нашего курса начали выходить замуж. В одной очень и очень популярной песне из моего детства пелось: «В жизни всему уделяется место, рядом с добром уживается зло, если к другому уходит невеста, то неизвестно, кому повезло...». Я думаю, что моему новому знакомому Сергею абсолютно не за что на меня обижаться. Я ему ничего не обещала, я просто смирилась с его постоянным присутствием рядом с собой. А если невеста уходит просто так ни к кому, то тем более, это вовсе не должно быть обидно.

После знакомства с Сергеем мне показалось, что моя собственная обида на несостоявшуюся первую любовь стала уменьшаться. Как будто тонкой иголочкой проткнули воздушный шарик, и он стал медленно освобождаться от распиравшего его воздуха. Я уже вспоминала о своем обидчике без боли. Правда, мне иногда рисовалась наша встреча лет через десять-пятнадцать, и представлялось, как мы оба, умудренные опытом, спокойно посожалеем о прошлых временах и сознаемся друг другу, что они были лучшими в нашей жизни.

Только все вышло совсем по-другому. Намечалась грандиозная вечеринка по поводу какого-то незначительного праздника. Сергей пригласил меня к себе, сказав, что будет чрезвычайно весело и шумно, ведь соберутся все...

Вместе с небольшой компанией первых гостей я в первый раз переступила порог того дома, который вскоре мог стать моим. С одной стороны, я испытывала интерес, а с другой — какой-то внутренний страх, который всегда охватывал меня перед тем, как решиться на что-то важное и очень ответственное. Чего я ждала от его дома? Даже не знаю. Во-первых, это было простое желание познакомиться с устоями и укладом жизни его семьи и его самого. То, что я увидела, несколько разочаровало меня: несмотря на то, что квартира была в полтора раза больше моей, жизненного пространства было также мало. Посреди комнаты стоял огромный стол, из углов выпирали размашистые кресла, книжный шкаф был забит новыми томиками знакомых подписных изданий. Однако все это говорило еще и о том, что, если я смогу найти общий язык с его родителями, или они не будут сильно вмешиваться в нашу жизнь, то, может быть, я ничего и не потеряю, выйдя замуж... Но приобрету ли? Вот это вопрос.

Собирали стол, собирались гости. Я с воодушевлением хлопотала и чувствовала себя почти полноправной хозяйкой. Когда в очередной раз я выскочила из кухни и бросила мимолетный взгляд на новую порцию гостей, то вдруг застыла, как парализованная... Я увидела Диму....

Видеть их вместе и быть с ними обоими рядом — это было выше моих сил, и я не нашла ничего лучшего, как спрятаться в ванной. Обдумывая, как себя вести в сложившейся ситуации, я невольно стала сравнивать их между собой. Я не могла понять почему, но вдруг образ Сергея стал рассыпаться, его квартира стала совсем чужой, а он сам стал далеким и незнакомым. Непонятно, что мне здесь делать? Если в Диме меня что-то всегда неотвратимо притягивало, что-то отталкивало, то Сергей, как оказалось, мне был просто безразличен. Дима со своим стремлением к полубогемному образу жизни пугал меня, но как человек... Это был мой человек. Казалось, что проживи я с Сергеем много лет вместе, он все равно не стал мне ближе, чем Дима после трех лет разлуки, после той обиды. Трудно передать словами то, что кипело у меня в душе. Я потихоньку взяла свои вещи, не одевшись и не сказав никому ни слова, незаметно исчезла...

После той вечеринки Сергей несколько раз приходил, звонил... А я даже не удосужилась объяснить причину нашего с ним разрыва. Да разве можно объяснить человеку, что он не тот, кто нужен мне... Если только одно чувство, ощущение, идущее из глубины души: это не ОН. А где же ОН?

...Недавно по телевизору я снова видела Дмитрия. Он выступал на каком-то бардовском фестивале. Боже, как он постарел: худющий, глаза впалые, волосы седые, голос хриплый. Да и песни его мне не понравились — в студенческие годы он был гораздо талантливее. Неужели, с этим человеком я мечтала прожить всю свою жизнь?

на Красной

числе около 40 миллионов — на капитальное строительство и капитальный ремонт.

Сухие данные из отчетов ничего не скажут тому, кто не заглядывал в учреждения социальной сферы области. К Бутурлиновскому детскому дому, например, имеют прямое отношение и последние из названных выше цифры: здесь только-только завершили ремонт в двух "отсеках"и приступили к работе еще в двух. На очереди — старый корпус, с которого пошла история детского дома. Свежие обои, новый линолеум, ковры в спальнях — это не из области фантастики. Это сегодняшнее лицо детского дома. Думается, совсем скоро поступят 500 тысяч рублей из резервного фонда Президента России, и тогда можно будет приобрести дополнительное медицинское и реабилитационное оборудование.

Наверное, надо радоваться. А в ушах звучит: "Если уж на наших воспитанников обратили внимание..." Мы — люди?

«От каждого по способности...»

Подсобное хозяйство, которое действует в детском доме, не только помогает ему выжить, но и приносит радость тем воспитанникам, чей ум не замутнен болезнью окончательно. Трудотерапия - один из способов ввести детей в общественные отношения, один из методов сложнейшей науки обучения элементарным навыкам выживания. Простейшая работа в поле или на ферме воспринимается старшими детьми как награда, отлучение от нее - как самое страшное наказание. С прошлого года в детском доме открыли швейную мастерскую, и наиболее "продвинутые" девочки под строгим присмотром инструкторов с радостью шьют себе, своим друзьям и подругам одежду. "Шьют", конечно, громко сказано, поскольку доверяют им несложные операции.

-Мы костюмы теплые готовим, зимой в них ходить будем, - подняв голову от швейной машинки, заторопилась ответить на мой вопрос темноволосая девушка Ира. "Похвали же!" - читалось в глазах и доверчиво-беззащитной улыбке. Детская мольба о понимании и признании успехов, застывшая на лицах, обезображенных болезнью... Пожалуй, это самое горькое воспоминание, которое я увезла из Бутурлиновки. Нам, живущим в другом мире и по иным законам, трудно осознать, сколь колоссальные усилия требуются, чтобы взрослеющий в особых условиях человек получил навыки швеи, дворника или грузчика. Но лишь треть маленьких обитателей детского дома отнесены к категории обучаемых. Это значит, что, возможно, со временем они будут знать несколько букв или к своим восемнадцати годам научатся читать на уровне семилетнего ребенка, кто-то освоит счет. Другая группа - частично обучаемые - способна к овладению трудовыми навыками и усвоению элементарных знаний об окружающем мире, о том, к примеру, чем лето отличается от зимы. Ну а у необучаемых, рассказывала Нина Николаевна Штельцер, надо развить способности к самообслуживанию: ходить, есть, пить. Без этого во взрослых интернатах психоневрологического профиля им придется совсем плохо.

Собственно, вне привычных стен детского дома трудно будет всем. "Они же у нас живут на всем готовом, как при коммунизме", - обронил Сергей Васильевич Тириченко очень меткое сравнение. И действительно, уходящий в историю известный лозунг "От каждого по способности, каждому по потребности" в доме на улице Красной, 218, актуален по сей день, более того, персоналом выполняется неукоснительно. Программа по социальной реабилитации включает в себя занятия в изобразительном и танцевальном кружках, подготовку театральных постановок. В руках даже мальчишек ловко мелькают спицы - вязание, говорят, успокаивает. Персонал дома стремится по максимуму обеспечить своим воспитанникам детские радости: встречи дней рождения, дискотеки, просмотры мультиков и художественных фильмов. Два года назад ребятишки путешествовали на своем автобусе в Волгоград, прошлым летом - в Ейск, на море. Кстати, заодно победили там в турнире по футболу и привезли домой кубок. Ну а поездки в Воронежский цирк (бесплатными путевками обеспечивает область) - дело и вовсе обычное.

Как Марина замуж выходила

Весь медико-педагогический коллектив относится к своим воспитанникам по-родительски, ответственно и серьезно. Здесь болезненно переживают нанесенные детям обиды и стремятся уберечь от новых.

Андрею из Бутурлиновки настолько приглянулась симпатичная Марина, что он решил жениться на девушке. Ухаживал по-настоящему, с цветами и подарками, а потом заслал сватов. К свадьбе в детском доме готовились тщательно: справили Мариночке и свадебное платье, и приданое. Четыре года молодые жили вместе, а потом Андрей стал пить и поколачивать бывшую возлюбленную. Где Марине искать защиту? Конечно, в доме, где выросла. Ей помогли снять квартиру, устроили к себе на работу санитаркой.

Так уж выходит, что связавшие свою жизнь с детским домом женщины, а их в коллективе большинство, начинают судить о нашем мире через призму его отношения к обиженным судьбой малышам: "Они у нас ласковые, трудолюбивые, и разве справедливо, что 25 процентов пенсии наших детей по закону надо возвращать родителям? Ведь многие их них вспоминают о ребятишках только в определенные дни, когда деньги поступают на счет детского дома". "Знаю, что пропьют, - горячится по этому поводу директор, - а отдать детские деньги обязан. Где логика?".

Пытались устроить в детском доме и уютную гостиницу для приезжающих к питомцам родственников. Так "гости" и здесь повели себя беззастенчиво: не погнушались ни полотенцами, ни шторами - уследить за, с позволения сказать, родней невозможно.

Иначе, с теплотой, жалостью и пониманием, говорят здесь о папах и мамах, которые несут свой горький крест, не теряя человеческого облика. Они, как правило, заботятся не только о своих, но и о чужих малышах, искренне помогают детскому дому всем, чем только возможно. Часто справляется о сынишке папа Максимки, у Юли мама умерла при родах, но девочку, которой уже девять лет, не оставляет своим вниманием старший брат. О таких случаях в коллективе рассказывают с особым чувством, словно бы они напоминают людям, чья жизнь проходит рядом с горем и детской бедой, что наш мир окончательно не сорвался в пропасть безнравственности и жестокости.

Так оно и есть?

Адрес Бутурлиновского детского дома-интерната для умственно отсталых детей: ул.Красная, 218, контактный телефон (8-261) 21-802. Здесь с благодарностью примут любую нашу помощь.

Надежда СУВОРИНА.
Фото **Сергея ГУБАНОВА.**

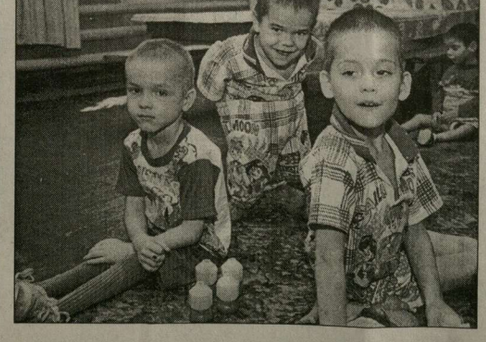

ЛЕКАРСТВО ДЛЯ ДУШИ

Долго держалась и не позволяла себе распускаться. Но недавно не выдержала — сорвалась. На работе нагрубила коллеге, поссорилась с родителями, накричала на дочь... Все выходные проревела. Даже думать о чем-либо не было ни сил, ни желания. В воскресенье вечером попробовала взять себя в руки и решила с понедельника, наконец-то, заняться собой, приступить к сознательной работе над своей израненной душой.

Родители с детства приучили меня серьезно относиться к любому делу. Отец идеализировал всякую работу, которой занимался, он уважал людей деятельных, созидающих. Считал, что труд должен рассматриваться не только с точки зрения его выгодности, но и приносить радость. И действительно, он получал удовольствие и от написания своих скучных научных статей, и от покраски ворот на даче. Он старался все доводить до совершенства и это ему порой удавалось. Отец вложил в меня сознание того, что высшее предназначение человека — жить и работать на благо других. Но теперь я поняла, что дальше существовать с таким сознанием больше не могу. Надоело! Не могу и не хочу все за всех решать. Почему я всегда и везде крайняя? Хочу жить для себя и ради себя.

Легко жить, когда ты знаешь, что мир построен по законам иерархии. При этом всегда есть кто-то выше тебя, а значит, авторитетнее, умнее, опытнее. И этот кто-то при благоприятных обстоятельствах может подсказать, помочь, взять на себя ответственность. Приходишь к нему, пытаешься объяснить свою ситуацию в двух словах, ведь этот человек очень занят, а он, то ли из своего богатого опыта, то ли из желания, чтобы ты побыстрее отстала, ставит диагноз и прописывает рецепт. И тогда уже твое дело: принимать ли это лекарство или искать другое средство, или другого, более авторитетного человека.

Наиболее остро понимаешь это, когда сама становишься этим кем-то, к кому обращаются, кому жалуются, с кем советуются и ждут помощи... Объяснять другим сподчиненность жизненных процессов, причинно-следственные связи событий и поступков, когда сама плутаешь в дебрях собственной души... Плюс настроение, плюс самочувствие...

На-до-е-ло! Недавно одной даме, от которой муж собирается уходить, посоветовала не препятствовать естественному ходу событий, но контролировать его, как она это делала и раньше, но исподволь. Только он все равно уйдет. Я бы от такой тоже ушла...

Чтобы лучше понять человека, его нужно соотнести с каким-нибудь образом. Часто люди бывают похожи на животных: увидишь в человеке, например, медведя, и уже знаешь, как с ним надо разговаривать, или уловишь лисьи повадки — и сразу же настораживаешься. А иногда человек походит на растение: ухоженное комнатное или дикое, своенравное степное или просто на траву, растущую без особых причуд там, где бог на душу положит. Мне же нужно быть камнем: бесстрастным и мудрым, спокойно и свысока взирающим на все вокруг. Но иногда даже камни планут и рассыпаются в пыль от непомерного напряжения или трескаются от постоянно неблагоприятных погодных условий.

Я устала быть камнем. Как бы все удивились, узнав, что под внешней сдержанностью кроется такая непомерная внутренняя претенциозность, что я сама не могу ее обуздать. Я хочу счастья. Не знаю, что это такое, но точно знаю, что у меня этого нет. А я хочу, поэтому и плачу сутками, и страдаю годами.

Нужно поработать над своей душой. Проанализировать свои эмоции. Рецепт-то есть — принять все: себя, жизнь, работу — такими, каковы они есть, и научиться получать от всего этого удовольствие. Все-то я знаю, только своими собственными советами и не умею пользоваться, потому что не на кого возложить ответственность за точность диагноза. Для других легче и диагноз ставить, и рецепты давать: все равно, чужая жизнь, чужие проблемы. А ответственность? Кто с меня спросит? Для себя же — одна проблема — один рецепт, другая — совсем другой, третья — третий, но, к сожалению, они не всегда годятся для применения, особенно одновременно. Было бы все так просто, как в книгах написано, тогда и жизни бы не было. Кругом были бы одни роботы: без чувств, без эмоций, без срывов. Наверное, все мои советы годятся только для покойников — для живого человека не существует никаких рецептов. По себе знаю: если бы было средство, как стать счастливой, - давно бы уже сама применила и жила бы счастливо.

Все! Займусь собой. Надоело мне работать над чужими душами. Скоро начнется прием, и я забуду о своих проблемах, окунусь с головой в чужие страхи, желания, волнения и заботы.

- Психолог здесь принимает? — в дверном проеме показалась озабоченная житейскими проблема голова очередного пациента.

- Подождите, прием начнется ровно в десять, - и подумала: «Есть еще пять минут подумать о себе».

Нина ДОЛЯ.

Маленькие звездочки «СОЗВЕЗДИЯ»

Культура

"Впер-р-рвые на манеже..." - знакомые слова? Помните, наверное, как целую неделю ходили "хвостиком" за родителями, выпрашивая в выходной поход в цирк. Забавные клоуны, загадочные чародеи, бесстрашные акробаты, экзотические животные... Для одних - это лишь яркие и пестрые картинки детства, для других - это жизнь.

Никто не предполагал, что цирковую студию "Созвездие" из Новой Усмани Воронежской области ждет такой успех, тем более на фестивале международном. Он проходил в Свердловской области и носил название "Сияние маленьких звезд". Не предполагали и сами артисты.

-Наши надежды выше приза зрительских симпатий не воспаряли, а уж стать лауреатами первой степени! - в голосе Нины Козловой, руководителя студии перемешались радость и искреннее удивление.

Нина Геннадьевна, кроме руководства студией, работает с детишками в Новоусманской средней школе №2. Она заместитель директора по воспитательной работе.

- Бывшая воздушная гимнастка, цирковые жанры я освоила еще в училище. Затем пединститут. И получилось - всю свою жизнь связала с цирком и школой. Конечно, самое сложное вначале было заинтересовать ребят. Сознательно привлекаю детей из числа "трудных". Это не бахвальство, я действительно вижу - ребята меняются. С большим вниманием начинают относиться к товарищам, становятся добрее, отзывчивее. У нас, надо сказать, большие нагрузки, поэтому когда мальчики бросают курить, очень радуюсь - ведь это еще один ощутимый, положительный сдвиг в их воспитании. Сами посудите: последняя поездка в Екатеринбург, трое суток в дороге, репетиции, представления, конкурсы, снова репетиции. На таких поездках дети закаляются физически. Не говоря уже об оттачивании их мастерства.

На конкурсах юные артисты выступают наравне со взрослыми, общаются с профессионалами перед выступлениями, учатся чему-то новому.

У студии есть трое близких наставников. Очень по-доброму относятся к "Созвездию" народные артисты РФ, наши земляки Борис Бирюков и Тереза Дурова, дрессировщик тигров Николай Павленко. Огромную помощь в совершенствовании сценического мастерства оказал и Сергей Макаров, президент Российского государственного цирка. Он очень помог с литературой, и теперь Нина Козлова готовит ребят по программе Московского циркового училища. Кстати, в конце этого года у Сергея Макарова выйдет книга о клоунаде, куда войдут несколько реприз из репертуара новоусманского "Созвездия".

-Нина Геннадьевна, на последнем конкурсе детской клоунады ваши репризы были особо отмечены жюри. Расскажите, как рождаются такие остроумные миниатюры и кто вам в этом помогает?

-Прежде всего сами ребята. Сначала я им даю домашнее задание, потом мы вместе все обсуждаем. У детей богатая фантазия. Иногда мы с ними собираем репризы буквально по крупицам. Получается яркое, как в калейдоскопе.

Поначалу, конечно, трудно было переломить психологический барьер: юные артисты чувствовали некоторую неловкость и неуверенность. Теперь все наоборот. Они с нетерпением ждут своего выхода на арену.

Кроме детей из неблагополучных семей, Нина Козлова привлекает к работе в студии ребят с ограниченными физическими возможностями. Теперь они тоже артисты, любимцы публики, чувствуют свою нужность, значимость, искренние симпатии зрителей.

Алеся ТАРУССКИХ.

с. Новая Усмань.

На снимке: участники цирковой студии - Лена Батищева, Вова Цыков, Сережа Гостев, Ярослав Козлов, Саша Пригородов.

Фото **автора.**

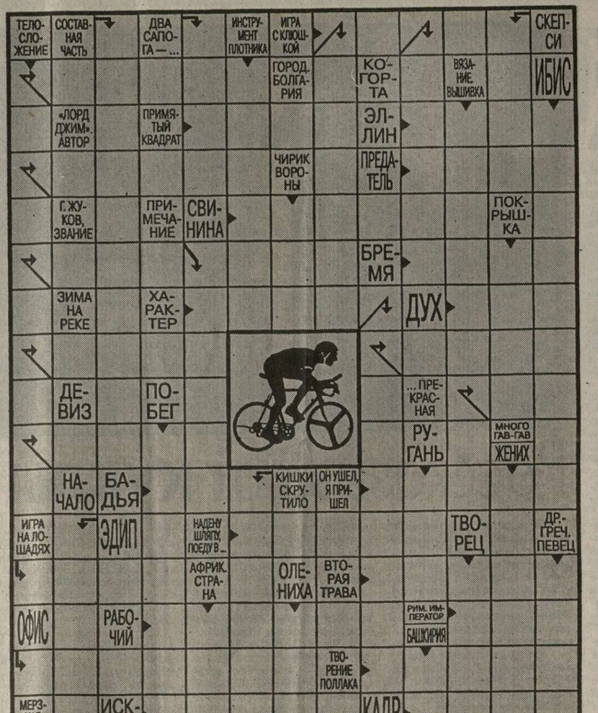

По горизонтали: 7. Сценическая площадка для концертных выступлений. 8. Сильное возбуждение, волнение. 9. Оттенок, едва заметный переход. 10. Вход в здание. 11. Защитник на суде. 12. Крупный шантаж, вымогательство, осуществляемые путем угроз и насилия. 14. Роман Мопассана. 16. Краткий эпиграф в начале книги или главы. 18. Случай, происшествие, позорящее его участников. 20. Звание, чин. 21. Минеральная краска. 22. Древнегреческий философ, создавший первую географическую карту. 23. Спутник планеты Сатурн. 25. «Вольный бой» в боксе, фехтовании. 27. Музыкальный инструмент. 30. Съедобная водоросль, морской салат. 32. Основная часть дерева. 33. Датский астроном, впервые определивший в 1675 году скорость света. 34. Короткий рассказ. 35. Сильная любовь, чувственное влечение. 36. Снежная буря. 37. Необходимость выбора из двух возможностей. 38. Бессмыслица, нелепость.

По вертикали: 1. Русская танцовщица, образ которой А.С.Пушкин увековечил в «Евгении Онегине». 2. Травянистое растение с продолговатыми съедобными кислыми листьями. 3. Небольшой карниз, расположенный над проемом окна или двери на фасаде здания. 4. Деревенская ласточка. 5. Жилище индейцев Северной Америки. 6. Отличительное свойство, особенность. 13. Совещание врачей для уточнения диагноза. 15. Фотографическая пластинка или пленка с обратным изображением. 17. Вещество, добавляемое в газ или воздух для придания ему характерного запаха. 18. Разовое действие. 19. Веревка, с помощью которой поддерживают при прыжках обучающихся акробатике. 24. Древнейший период каменного века. 26. Норвежский парламент. 28. Большой круглый хлеб. 29. Воспитанник военного училища. 31. Излишняя самоуверенность в поведении. 32. Мужская и женская одежда народов Юго-Восточной Азии.

Ответы на кроссворд, опубликованный в «Коммуне» № 102.

По горизонтали: 7. Кавятина. 8. Ипподром. 11. Конгломерат. 12. Крона. 14. Оазис. 16. Ермолка. 17. Хлопок. 19. Огурец. 20. Штраф. 23. Талант. 24. Октруа. 25. Орлик. 26. Пленэр. 27. Удочка. 29. «Манас». 33. Брюнет. 34. Алунит. 35. Лигроин. 37. Адрес. 39. «Садко». 40. Пересмешник. 41. Сноровка. 42. Гуттация.

По вертикали: 1.Гастроль. 2. Этика. 3. Ананке. 4. Спарта. 5. Мотто. 6. Голкипер. 9. Климат. 10. Амплуа. 13. Направление. 15. Акцентуация. 18. Кларнет. 19. Острога. 20. Шторм. 21. Релин. 22. Фокус. 28. Тридакна. 30. Август. 31. Апогей. 32. Сиккатив. 35. Люрекс. 36. Нансук. 38. Спрос. 39. Скетч.

Ответы на сканворд, опубликованный в «Коммуне» № 98.

		К	В				М	А	С	А	О			
П	А	Р	Т	И	Я		И		П		Р			
О		И		Ш	М	О	Н		И	Р	И	С		
Л	А	В	И	Н	А		А		С	Е	Н	А		
И		О		У	Й	М	А		О	В	О	Д		
Щ	О	Т	А		К	О	Л		К	О	К			
И		О		Р	А	Л	Ь	Ф		Л	О	В		
Н	Е	Л	А	Л	И			Е	Р	Ь		А		
Е		К		Б				Х		В	А	Р		
Л	У	Ч	И	З	А				Е		Е	Я		
Ь			А	С	С			О	Т	Р	О	Г		
	Т		К		Т	Р	А	В	А		Л			
Н	А	И	В		О		Б	А	Н	К	Е	Т		
	В		А	К	Р		А	Н	К	А		А		
К	Р	О	С	С	О	В	К	И		М	У	Л		
	И		К	И	Н	О		Е	Г	Е	Р	Ь		
П	Я	Т	А		А	З	У			Я	И	К		

Шахматная зарядка

Сообщаем решения этюдов С.Каминера, опубликованных 7 июля 2001 года.

1) 1. h6-h7 Cd1-h5 2. Kg6-f4! g5:f4 3. h7-h8 Ф Ch5-g6+ 4.Kpb1-a1 Ca3-e7 5. Kg1-f3 Ce7-f6+ 6. Kf3-e5+ Kpf7-e7 7. Фh8-h4! Cf6:h4 8. Ke5:g6+ Kpe7-f6 9. Kg6:h4 и выигрывают. Острое и напряженное положение разрешается яркой и свежей комбинацией. Все черные фигуры в процессе борьбы привлекаются на роковые для них поля.

2) 1. h7-h8 Ф+ Kpg7:h8 2. Kh6-g4+ Kph8-g7 3. Фh2-h7+ Kpg7-f8 4. Фh7-g8+ Kpf8-e7 5. Фg8-e8+ Kpe7-d6 6. Фe8-d7+ Kpd6-c5 7. Фd7-b5+ Kpc5-d6 8. Фb5-b6+ Kpd6-e7 9. Фb6-c7+ Kpe7-f8 10. Фc7-c8+ Kpf8-e7 11. Фc8-d7+ Kpe7-f8 12. Фd7-e8 Kpf8-g7 13. Фe8-g8+ Kpg7:g8 14. Kg4:f6+ и выигрывают. Семь жертв белого ферзя – рекорд. Сначала ферзь и король двигались против часовой стрелки, а затем в обратном направлении.

3) 1. e5-e6 Cf5:e6 2. Kd2-f3+ Kpd4-d5 3. Ka6-c7+ Kpd5-d6 4. Kc7-e8+ Kpd6-d5 Ke8-f6+ Kpd5-d6 6. Kf6-e4+ Kpd6-d5 7. Cc8-b7X.

Вниманию читателей предлагаются две аристократические миниатюры-трехходовки.

Леонид Куббель «The Problemist», 1933г. Похвальный отзыв.

Белые: Kpf2, Фc7, Kc2, Kd8 (4).

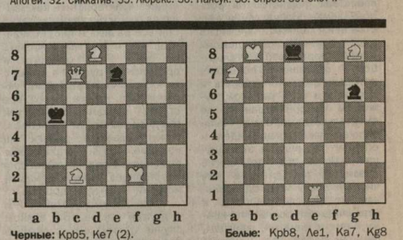

Черные: Kpb5, Ke7 (2).

Михаил Калгин (Воронеж). Задача поступила в редакцию газеты «Коммуна» 25 июня 2001 года.

Белые: Kpb8, Лe1, Ka7, Kg8 (4). **Черные:** Kpd8, Kg6 (2).

Подготовил Станислав МЕШКОВ.

Поэтическая рубрика

Сергей Батраков

1.
А, может статься, о любви мечтая,
Мы постигаем тайны бытия.
Недаром было сказано когда-то,
Что ты и я — одно; и если я
Нашел тебя, то я достиг вершины.

2.
Когда смотрю я на тебя,
Я вижу солнца свет, а ночью,
Когда я сплю, я вижу лунный свет,
Он от тебя исходит —
И этот свет струится в темноте.

3.
Мой стих - как яблоко:
Он полежит впотьмах -
И не спеша дозреет,
Нальется тяжестью и соком,
Нальется чувством, мыслью, красотой,
И, наконец, в нем медленно проступит
Любовь к тебе.

г.Воронеж.

Валентина Шалагинова

1
Лукавые вести, смешные потери,
поспешный и сизый закат.
За нервной спиною скрипучие двери,
да нитей паучьих парад.
И светит, не грея, фонарь у аптеки.
О, классика русской тоски!
И молча смежаешь сомлевшие веки,
и всласть разминаешь виски.

2
Едкий дым заползает под кожу.
От озноба сутулятся плечи.
Было ярче, острее, моложе,
Но, поверишь, нисколько не легче.

Вдох и выдох прощальный и смелый.
Завязь раняя в плод превратится,
Что потом запоздалый и спелый,
Расклюет предосенняя птица.

3
Унять бессонницу свою неспешным чтением.
Остывший кофе на краю, пакет с печеньем.
Я вспоминаю незачем тебя, былого,
А мир молчит — он глух и нем...
Ни слова.

4
Молчание легкая волна - судьбе упреком.
И не спастись от холодов -
пронзают током.
И день завис, и тень не в срок, и птичий гомон,
И омут ночи поперек морозом скован.
И расставание без слов, и лед во взгляде.
И снег, как соль, и ты одна в соленой пади.

Футбол

На трансфер выставлены...

Руководство клуба «Факел» приняло решение выставить на трансфер троих футболистов, не имеющих постоянного места в основном составе: нападающего Гурбана Гурбанова, полузащитника Игоря Захарова и защитника Максима Поворова. Дело привычное в нынешнем российском футболе — не ладится игра в одной команде, может заладится в другой. Главное — не засиживаться на скамейке запасных.

Ну а тем временем продолжаются смотрины потенциальных новичков. Румынский форвард Рудольф Ранц уже отправился на родину. По словам тренера Аверьянова, его уровень не соответствует высшему дивизиону российского футбола. На базе «Факела» сейчас находятся два игрока, мнение по которым руководство клуба еще не составило — вратарь Астапенко и полузащитник Мартынов. Оба из Украины.

Юрий МАКАРОВ.

Лиски покатили...

Очередную игру во втором дивизионе (зона «Центр») провел в гостях лискинский «Локомотив». Ведя по ходу встречи — 1:0 и 2:1, железнодорожники все же позволили команде «Коломна» уйти от поражения. Счет — 2:2. Голы у земляков забивали Петров и Перепелица. Начав сезон ни шатко ни валко, «Локомотив» потихоньку набирает ход. После 16 матчей у него 18 очков и 14-е место в турнирной таблице. Причем уже следующая победа может обеспечить команде место в первой десятке.

Юрий СЕРГЕЕВ.

ФГУП "НИИАСПК" РЕОРГАНИЗУЕТСЯ В ФОРМЕ ПРИСОЕДИНЕНИЯ К НЕМУ ГП ГНПИЦ "ПРОМЧИСТОТА". ФГУП "НИИАСПК" ЯВЛЯЕТСЯ ПРАВОПРЕЕМНИКОМ ИМУЩЕСТВЕННЫХ ПРАВ И ОБЯЗАННОСТЕЙ ПРИСОЕДИНЕННОГО К НЕМУ ГП ГНПИЦ "ПРОМЧИСТОТА". ГП ГНПИЦ "ПРОМЧИСТОТА" ПРЕКРАЩАЕТ СВОЮ ДЕЯТЕЛЬНОСТЬ КАК ЮРИДИЧЕСКОЕ ЛИЦО.
ОБРАЩАТЬСЯ: 394076, г. ВОРОНЕЖ, УЛ. ЦИОЛКОВСКОГО, 129-А, ТЕЛ. 75-30-13.

Автор приглашает спонсора для издания книги (научного труда) Автоматизация выбора, проектирование технологии изготовления деталей машин (программный комплекс). Тел. 53-15-44, с 11 до 13 час.

15 августа 2001 года в 14 час. состоится
ВНЕОЧЕРЕДНОЕ СОБРАНИЕ АКЦИОНЕРОВ
ОАО «Хлебозавод №7»
по адресу: г. Воронеж, ул. 45-й стрелковой дивизии, д. 259-а.
Регистрация акционеров с 13 час. в помещении актового зала.
Повестка дня:
1. Отмена положения о генеральном директоре.
2. О соответствии в данной ситуации должности генерального директора ОАО «Хлебозавод №7» Б.И.Чайкина.
3. Недоверие к ныне избранному наблюдательному совету.
4. Переизбрание наблюдательного новета.
5. Выборы генерального директора.
6. Реорганизация ОАО «Хлебозавод №7» в народное предприятие.
Утверждение пакета документов.
По возникшим вопросам обращаться к инициативной группе. Тел. 16-04-04.

ООО "СЯЗНОЕ"
СИТА любого размера — Сетки с квадратными ячейками из стальной рифленой проволоки по ГОСТу 3306-88
КАНАТ стальной любого диаметра
Длина от 10 до 2000 м по ГОСТу 2688-80, 7667-80.
Форма оплаты любая!
Краснодарский край, Усть-Лабинский район, ст. Воронежская, ул. Бальбуха, 50. Тел. (86135) 37-3-45.
Представительство

НАСТОЛЬНАЯ КАРТОТЕКА «084»
ПОЛНЫЙ ПОРЯДОК, КОГДА ОНА РЯДОМ!
Наша новинка предназначена для удобного хранения ваших записей и быстрого поиска необходимой информации.
г. Воронеж, переулок Славы, 1-а.
Т/ф (0732) 78-53-78
0840084.vrn.ru www.084.vrn.ru

■ **ШПАГАТ** п/п сеновязальный
■ **СТЕКЛОБАНКА**
■ **МЕШОК-СЕТКА** для овощей
■ **МЕШКИ** п/п для муки
Нанесение на мешок логотипа заказчика
Сертифицировано.
ЗАО «ВТЭНМА», 347810, г. Каменск-Шахтинский, Ростовской обл., ул. Горького, 74.
Тел.: (86365) 5-56-74, 5-26-93; стеклобанка – тел. 5-27-15.

ГАСТРОЛИ
ИРКУТСКОГО МУЗЫКАЛЬНОГО ТЕАТРА
(в помещении театра оперы и балета)
СЕГОДНЯ И ЗАВТРА
А. Рыбников «Звезда и смерть Хоакина Мурьеты»
Начало в 19 час. Тел. 55-17-01.

Уланову Татьяну поздравляем с днем рождения. Желаем здоровья, счастья, успехов, любви, благополучия — всего, всего самого доброго.
Коллеги.

Директору Центра духовного возрождения Черноземного края Поповой Людмиле Федоровне.
Дорогая Людмила Федоровна!
Поздравляем Вас с днем рождения! Желаем Вам здоровья, счастья, новых творческих успехов! Убеждены, что все свои знания и силы Вы будете и впредь отдавать благородному делу культурного и духовного возрождения нашего родного края!
Друзья, коллеги.

Совет и правление облпотребсоюза сердечно поздравляют Клепикову Нину Алексеевну – председателя правления облпотребсоюза с ее юбилеем - днем рождения!
Вся ваша трудовая деятельность неразрывно связана с потребительской кооперацией. В 1973 году после окончания вуза вы были направлены на работу в систему Воронежского облпотребсоюза. Пятнадцать лет трудитесь в аппарате облпотребсоюза, 14 – на посту заместителя председателя правления (совета), а последний год председателем правления.
Ваш высочайший профессионализм и служебный рост свидетельствуют о глубоких знаниях и преданности любимому делу. Много сил и труда вами вложено в дело развития и совершенствования потребительской кооперации области. Ваши великолепные организаторские способности, высокая квалификация, понимание особенностей развития экономики способствуют эффективному развитию отраслей деятельности потребительской кооперации, совершенствованию всего ее хозяйственного механизма. Вы принципиально грамотно отстаиваете интересы потребительской кооперации на всех уровнях – региональном и федеральном.
За эти и многие другие человеческие качества вы заслужили глубокое уважение кооператоров области.
Желаем вам, уважаемая Нина Алексеевна, крепкого здоровья, плодотворной работы, благополучия, душевного тепла, мира и добра, любви, большого счастья вам и вашим близким.
По поручению совета и правления облпотребсоюза *Н.И.ЗЕЛЕНЕВ,*
председатель совета облпотребсоюза.

ОСТОРОЖНО – НЕФТЕПРОВОД!
К сведению проживающих в Воронежской области
По землям Семилукского района проходят нефтепровод высокого давления «Дружба», кабели связи, средства катодной защиты и линейной телемеханики.
В охранной зоне нефтепровода на расстоянии 100 метров в каждую сторону
ЗАПРЕЩАЕТСЯ:
1. Возводить любые постройки и сооружения, высаживать деревья, складировать корма, солому, удобрения, устраивать загоны для скота.
2. Сооружать переезды через трассы трубопроводов, устраивать стоянки автотранспорта, тракторов, механизмов, размещать коллективные сады, огороды.
3. Производить мелиоративные работы, сооружать оросительные и осушительные системы.
4. Производить всякого рода горные работы, планировку грунта, рытье траншей, возведение насыпей, разведение огня, изыскательные работы, связанные с устройством скважин, шурфов, взятием проб грунта.
По вопросам производства работ в охранной зоне нефтепроводов необходимо обращаться по адресу: 393740, Тамбовская обл., г.Мичуринск, ул.Марата, 162-б, управление нефтепровода «Дружба» (07545) 5-15-02 (круглосуточно).

КОММУНА
ИЗДАТЕЛЬ: ООО Редакция газеты «Коммуна»
Главный редактор В. И. ЖИХАРЕВ.
Учредители: ООО Редакция газеты «Коммуна», Ассоциация «Черноземье». Управление Федеральной почтовой связи Воронежской области.

ТЕЛЕФОНЫ РЕДАКЦИИ:
Для справок ..... 51-24-87.
ОТДЕЛЫ:
Общественно-политической информации и права ..... 55-68-23.
Социальных проблем ..... 55-08-46.
Культуры, образования, экономики ..... 53-29-47.

ТЕЛЕФОНЫ ДОЧЕРНИХ ИЗДАНИЙ «КОММУНЫ»
«Воронежская неделя» ..... 55-14-74.
«Коммуна плюс» ..... 55-14-74.
«Коммуна спорт» ..... 53-32-10.

Адрес редакции: 394000, г.Воронеж, ул.Комиссаржевской, 4-а.
Факс 51-24-87, E-mail: kommuna@comch.ru.

ОТДЕЛ РЕКЛАМЫ
телефон/факс: 51-24-89.
Газета зарегистрирована в Министерстве печати и информации Российской Федерации 17 декабря 1993 г.
Регистр. № 012249.
Отпечатано в ИПФ «Воронеж» (394000, г. Воронеж, пр. Революции, 39).

Газета выходит по вторникам, четвергам, пятницам и субботам.
Индекс 51160. Заказ № 2647. Время подписания номера в печать: по графику - 19.00, фактически - в 19.00.
Дежурный по номеру Н. БАСКАКОВА.
Тираж - 36710 экз.
Адресная рассылка: Москва, С.-Петербург, Рязань, Белгород, Курск, Липецк, Орел, Тамбов, Ростов-на-Дону, Волгоград, Саратов, Самара, Н.Новгород, Псков, Красноярск, Киев, Луганск, Минск, Могилев, Кишинев.
Цена в киосках "Роспечати" 1 руб.
М 1 2 3 4 5 6
П 1 2 3 4 5 6 7 8 9 10 11 12 13 14