Данное издание оцифровано в Воронежской областной универсальной научной библиотеке им. И.С. Никитина

394018, г. Воронеж, пл. Ленина, 2 / ул. Орджоникидзе, 36

Понедельник– четверг 9.00-20.00
Суббота, воскресенье 12.00-20.00
Пятница -выходной

http://vrnlib.ru
http://vk.com/vounb
e-mail: vounb@mail.ru
+7 (473) 255-05-91

КОММУНА

Газета основана и издается в Воронеже с 20 мая 1917 года

№ 30 (24260). Пятница, 27 февраля 2004 года.

Адрес в Интернете: www.kommuna.ru

14 марта избираем Президента Российской Федерации и главу администрации Воронежской области

Что увидели наблюдатели из Европы

Выборы Президента России – политическое событие мирового масштаба. По приглашению Центризбиркома за их ходом будут наблюдать представители международных миссий, в частности, Организации по безопасности и сотрудничеству в Европе (ОБСЕ).

В Воронеже ОБСЕ представляют датчанин Иб Алкен и канадец Джеральд Кристиансен. В течение месяца они будут следить за ходом подготовки к выборам и организацией голосования. Особенно их интересует, в полном ли объеме соблюдаются права человека и избирательное законодательство. Согласно мировым стандартам избирательный процесс должен быть максимально прозрачным и открытым, чтобы ни у кого не возникло сомнений относительно его демократичности, поэтому наблюдатели имеют право присутствовать на заседаниях избиркомов всех уровней, на избирательных участках в день выборов и в момент подсчета голосов.

Европейские эксперты уже провели ряд встреч с руководителями облизбиркома, представителями общественных и политических организаций. На прошлой неделе они встретились с главным федеральным инспектором в Воронежской области Павлом Кораблевым. По словам наблюдателей из ОБСЕ, роль, которую играет главный федеральный инспектор в нашей политической системе, необычна для их стран, поэтому встреча с Павлом Кораблевым помогла им лучше понять процессы, происходящие в России.

«В какой-то степени на этих выборах мы – коллеги, - отметил Павел Кораблев. – Наша задача наблюдать, чтобы избирательная кампания прошла в соответствии с международными стандартами, чтоб во время выборов соблюдались все законы, и ничто не мешало свободному волеизъявлению граждан». Иб Алкен и Джеральд Кристиансен в России уже не первый раз. По их словам, в нашей стране заметен прогресс в становлении гражданского общества. Выборы это не только технический, но и педагогический процесс – Россия постепенно учится проводить демократические выборы на основе здоровой конкуренции. В качестве примера европейские эксперты приводят отсутствие «черного» пиара в ходе кампании по выборам Президента РФ. Однако выборы Президента в Воронеже совмещены с выборами главы администрации области, а в ходе губернаторской кампании наблюдатели из ОБСЕ отмечают факты использования «грязных» технологий.

«В нашем обществе «черный» пиар – распространенное явление, без него не обходится ни одна избирательная кампания, - сказал датчанин Иб Алкен на встрече с главным федеральным инспектором. – Но многое зависит от позиции самих кандидатов. Если они покажут, что не собираются пользоваться «грязными» технологиями, то кампания пройдет вполне спокойно. Российским политикам надо учиться вместо голой критики действующей власти говорить о своих достижениях, о том, что уже сделано и что ждет людей дальше». Наблюдатели из ОБСЕ высоко оценили работу избирательной комиссии Воронежской области. У них не возникло претензий к облизбиркому по поводу организации выборов в Государственную Думу. Этот положительный опыт поможет и в ходе Президентской кампании.

Ольга РАГОЗИНА.

Что рассказали кандидаты Совету

25 февраля в Парламентском центре состоялась встреча членов Совета представителей региональных отделений политических партий при Воронежской областной Думе и общественных организаций с кандидатами на пост главы администрации области. Еще 11 февраля члены Совета приняли решение обратиться с предложением о такой встрече ко всем претендентам на этот пост, однако на встречу лично пришли лишь Галина Кудрявцева, Алексей Наквасин и Сергей Попов, а Александр Гусев и Сергей Рудаков делегировали представителей своих предвыборных штабов.

Кандидаты в губернаторы и их представители выступили перед воронежскими партийцами и общественными организациями со своими программными заявлениями и ответили на вопросы.

Наиболее кратким было выступление доверенного лица Александра Гусева – Владимира Баушева. Ставка этого кандидата на широкие инвестиции для области из Москвы и Европы и на полную инвентаризацию хозяйства города и области.

Депутат городской Думы Галина Кудрявцева главную проблему видит в ужасающей коррумпированности властей области – по ее выражению, 80 процентов бюджета уходит в казну федерации, оттуда часть денег возвращается в виде дотаций, львиная доля которых разворовывается.

Председатель областной Думы Алексей Наквасин напомнил о необходимости вести пропаганду конструктивно, избегая ненужных перепалок и склок. Его программа открыта для полезных предложений, даже если они исходят от конкурентов в предвыборной борьбе.

Нельзя в очередной раз все разрушать до основания. Надо использовать наработки предыдущей администрации, только на новом качественном уровне.

Проректор Международного института компьютерных технологий Сергей Попов основной задачей считает решение проблем молодежи. Ей должны быть гарантированы профессиональное образование, помощь с устройством на работу и обеспечение жильем.

Доверенное лицо Сергея Рудакова Владимир Корнеев выдвинул лозунги соблюдения социальной справедливости и повышения расходов на социальные нужды. По его мнению, потенциал области неоправданно занижается, особенно это касается промышленности, а значит, нужно полнее использовать его.

Юрий КОЗЛОВ.

Заявление А.Наквасина

В местной прессе (газета «Воронежские вести») на днях появилась статья, оплаченная из избирательного фонда кандидата на должность главы администрации области Алексея Наквасина, в которой оценивалась ситуация в связи с задержанием правоохранительными органами мэра г.Богучар. Вчера А.Наквасин распространил заявление, дезавуирующее эту статью. В заявлении говорится:

«25 февраля текущего года в газете «Воронежские вести» был опубликован материал «Акция устрашения», в котором утверждается, что руководство администрации области и правоохранительные органы под видом борьбы с коррупцией расправляются с оппонентами и сторонниками оппозиционных кандидатов на должность главы администрации области. В связи с опубликованием указанного материала, считаю необходимым заявить следующее: находясь в командировке за пределами области, я не видел подготовленного к печати материала.

Будучи принципиально несогласным с содержанием и тональностью статьи, считаю, что она искажает действительные факты, порочит не только должностных лиц администрации области, правоохранительные органы, но и меня лично. Мною принимаются меры по выявлению обстоятельств появления данной статьи в печати и наказанию виновных лиц.

В связи с тем, что в статье содержатся непроверенные сведения, прошу представителей средств массовой информации, избирательных штабов не ссылаться на данную публикацию».

Дело у нас общее - дать тепло в дома

25 февраля специалистами ООО «Воронежрегионгаз» произведено ограничение на 75 процентов поставки газа для Воронежской ТЭЦ-2. Сейчас на газе работает лишь один энергетический котел. Водогрейные котлы ТЭЦ-2 переведены на использование резервного топлива - мазута, запасов которого при благоприятных температурных условиях, то есть отсутствии холодов, хватит на 2-3 дня.

По достижении неснижаемых запасов топлива энергетики обязаны перевести ТЭЦ-2 в режим выживания, при котором ставится главная задача – не заморозить станцию. Уже к вечеру 25 февраля температура сетевой воды, используемой для отопления и горячего водоснабжения, понизилась в самом крупном жилом массиве Воронежа – Северном до 55 градусов.

Для обеспечения нормального теплоснабжения Воронежа еще 7 февраля между администрацией города, ОАО «Воронежэнерго» и ООО «Воронежрегионгаз» было заключено соглашение с указанием величины и сроков оплаты администрацией города за потребленное тепло.

Поступаемые из города деньги ОАО «Воронежэнерго» тут же перечисляет «Воронежрегионгазу» за используемый при выработке тепла газ. По состоянию на 26 февраля администрация Воронежа не выполнила соглашение на сумму 37,7 млн. рублей. Эти же деньги не были оплачены газовикам. О сложившейся ситуации с газоснабжением «Воронежэнерго» сообщило руководителям области и города, правоохранительным органам, МЧС, представителям Госэнергонадзора.

Уже появились первые технологические проблемы в связи переводом водогрейного котла ТЭЦ-2 с газа на мазут. Из-за изменения режима эксплуатации усилилась сернокислотная коррозия конвективной части котла весом 190 тонн. На ее замену потребуются значительные финансовые ресурсы, не говоря об объемах работ и сроках их выполнения. Только одна тонна трубы для изготовления конвективной части котла стоит более 40 тысяч рублей. Проблема остра и требует незамедлительных решений.

Официальным письмом руководство «Межрегионгаза» вновь предупредило «Воронежэнерго» о том, что со 2 марта будут изменены режимы газоснабжения ТЭЦ-1 и ТЭЦ-2 с 50-процентным ограничением и установлением суточной нормы вдвое меньше положенного.

Газовики и энергетики делают одно общее дело – обеспечивают бесперебойное и надежное теплоснабжение. Это, прежде всего, социальная миссия. От их совместных усилий зависит жизнеобеспечение города и области. И говоря об ограничении подачи газа на объекты энергетики по независящим от нас финансовым проблемам, мы решаем сугубо экономические, а не политические задачи.

Пресс-служба ОАО «Воронежэнерго».

Реклама в «Коммуне» без посредников - это экономия ваших средств, времени и гарантия успеха!

Город теряет лицо

Воронеж – город исторический. Нельзя потерять его неповторимую ауру, знаменитую панораму бровки и правобережья реки Воронеж. Это, без преувеличения, каноническая картина.

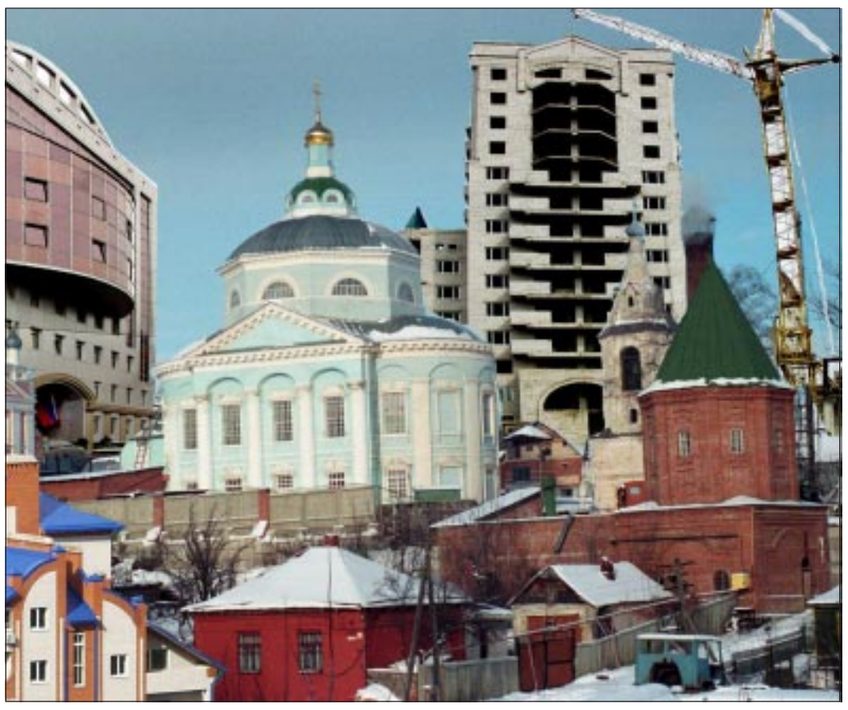

Она опознается по своим вертикальным доминантам, где главная – здание управления Юго-Восточной железной дороги, подкрепляемое куполами храмов. На зеленом склоне должна быть только малоэтажная разреженная застройка из кирпича и дерева, сбегающая к глади водохранилища. Здесь нельзя строить многоэтажные здания, учитывая не только оползневую опасность, но и то, что нарушается историческая целостность панорамы.

Увы, я увидел здесь примеры, абсолютно противоречащие тому, что следовало бы ожидать при грамотном градостроительстве. Появляющиеся здесь многоэтажные здания вносят абсолютный диссонанс, становятся забором из серых зданий с зелеными крышами. Им перекрывается вид на собор с его золотыми куполами. Я не понимаю, как такое могло произойти? Это, мягко говоря, крупный градостроительный ляп.

Александр КУДРЯВЦЕВ, президент Российской академии архитектуры и строительных наук, г. Москва.

(Продолжение разговора - на 2-й странице)

ВРЕМЯ НОВОСТЕЙ: Россия и зарубежье

Дальний Восток стал ближе

Президент России Владимир Путин в четверг открыл сквозной проезд по автомобильной дороге Чита-Хабаровск. Открывая движение на мосту через реку Амур, Путин сказал, что «эта дорога - событие большого значения для всей страны». «Дальний Восток теперь стал не таким дальним», - подчеркнул Президент. В свою очередь губернатор Хабаровского края Виктор Ишаев отметил, что впервые от Сахалина до Санкт-Петербурга можно доехать на машине. Открытие сквозного проезда - первый этап создания к 2008 году транспортного коридора Париж-Берлин-Москва-Владивосток. От проходящей с запада на восток магистрали имеется ряд ответвлений: в северном направлении - в Якутию, в западные районы Магаданской области и далее в направлении на Чукотку; в южном направлении - к Благовещенску, Забайкалью и другим населенным пунктам и автомобильным пунктам пропуска на границе с Китаем, а также к тихоокеанским портам на территории Хабаровского и Приморского краев.

Грызлова двигают в премьеры

Президент России встретился с руководителями «Единой России». На встрече обсуждалось назначение главой правительства спикера Госдумы Бориса Грызлова, а председателем нижней палаты парламента - первого вице-спикера Александра Жукова. Поскольку встреча была закрытой, а ее непосредственные участники категорически отказались раскрывать подробности, осталось неясно: Президент обсуждал с приглашенными уже принятое им решение или единороссы лишь сделали Путину соответствующее предложение. Тем не менее, Президент может внести кандидатуру Грызлова на рассмотрение Госдумы уже в ближайший понедельник. Если это произойдет, уже в среду палата утвердит своего спикера в должности премьер-министра.

«Игла» изъята у бандитов

В Екатеринбурге у преступной группировки изъят переносной зенитно-ракетный комплекс «Игла». Об этом заявил исполняющий обязанности министра внутренних дел России Рашид Нургалиев. По его словам, до этого случая ПЗРК изымались только у чеченских боевиков. Генерал сообщил, что банда была раскрыта совместными усилиями милиции и ФСБ. В январе в одном из домовладений был найден большой схрон с оружием и боеприпасами. Оперативники извлекли из тайника ПЗРК, 12 гранатометов, 20 автоматов, 11 пистолетов, пять гранат, около пяти тысяч патронов, 21 глушитель и большое количество взрывчатки. По его данным, банда совершила более 100 преступлений, в том числе около 20 убийств. Следственные органы полагают, что преступники специализировались на заказных убийствах, а также вторгалась в споры хозяйствующих субъектов и занимались разбоем. Нургалиев также не исключил, что изъятое оружие могло быть приготовлено для отправки в Чечню.

Аджария ожидает вторжения

Аджарский лидер Аслан Абашидзе заявил, что «в Тбилиси готовят вооруженное вторжение в Аджарию». Это заявление глава Аджарии сделал на встрече с представителями диаспор, проживающих в автономной республике. Репортаж об этой встрече показало аджарское телевидение. Как сказал Аслан Абашидзе, он получил достоверные сведения, что на Вазианской военной базе, близ Тбилиси «около 500 военнослужащих, подготовленных американскими инструкторами, 14 БТРов, 10 БМП и 9 танков готовы к погрузке на эшелоны, которые подогнаны к базе». Абашидзе сказал, что «задумана силовая акция, чтобы наказать Аджарию, как наказали Абхазию и Осетию». «Будет опять новая кровь, ужасы», - заявил глава автономии.

Уличены в мародерстве

Сотрудники Федерального бюро расследований уличены в краже предметов с развалин Всемирного торгового центра в Нью-Йорке. Таков итог следствия, проведенного генеральным инспектором министерства юстиции США. Сенсационные выводы, которые официально еще не преданы огласке, только сейчас стали известны телекомпании Эн-Би-Си. По меньшей мере 13 агентов ФБР, работая после 11 сентября 2001 года на месте теракта, ставшего крупнейшим за всю американскую историю, якобы заодно присваивали кое-что в качестве «сувениров или подарков для начальства и коллег». «Сувенирами», по сообщению, становились звездно-полосатые флаги, рухнувшие вместе с башнями-близнецами, мраморные осколки зданий, нашивки с формы погибшей охраны ВТЦ, таблички, ключи, ювелирные изделия. Руководство ФБР не приняло действенных мер, хотя итоги расследования были переданы ему два месяца назад. Пока наказан лишь один сотрудник бюро из штата Оклахома, работавший на разборе завалов в Нью-Йорке и унесший оттуда примерно 40 килограммов «сувениров». Этот человек был отстранен от несения службы на 10 дней.

По материалам NEWSru.com, ИА «Экстра-Пресс» подготовила Наталия СЕДЫХ.

ВРЕМЯ НОВОСТЕЙ: Воронежская область

Точки роста определены

Разработанная в обладминистрации Программа развития Воронежской области на период до 2010 года была озвучена в среду на встрече представителей органов государственной власти, местного самоуправления, бизнеса и средств массовой информации в Центре культуры и бизнеса «АПЕКС» в Воронеже. Главная задача, поставленная в программе, созвучна с государственной политикой преодоления бедности как социального явления. Качество и уровень жизни населения области предлагается поднимать за счет базовых направлений экономики, использования высокого научного потенциала и реализации социальной политики. В ближайших номерах мы планируем подробнее рассказать о представленной программе.

Поторопилась мэрия с запретом

Распоряжение администрации Воронежа о временном запрете в городе массовых мероприятий, проводимых общественными организациями, вызвало крайне негативную оценку этой самой общественности. Прокуратура не осталась в стороне и внесла протест на это решение городских властей, мотивируя его тем, что оно не соответствует статье 31 Конституции РФ. Вчера стало известно, что администрация Воронежа отменила свое незаконное распоряжение.

Ростропович вновь в Воронеже

Сегодня в Воронеж с трехдневным визитом приезжает выдающийся музыкант современности виолончелист Мстислав Ростропович. Он примет участие в праздновании столетнего юбилея Воронежского музыкального училища, носящего имя Ростроповичей. В программе пребывания Ростроповича в нашем городе – его мастер-классы, встреча со студентами Воронежской академии искусств, концерт известных российских исполнителей в филармонии, посещение Кафедрального собора. Два года назад Мстислав Леопольдович уже был гостем Воронежа. Тогда он вместе с сестрой Вероникой Леопольдовной принял участие в открытии мемориальной доски на здании музыкального училища.

Разбойники с большой дороги

Двое преступников, обвиняемых в разбое, оперативно были задержаны сотрудниками отдельного батальона дорожно-патрульной службы в Лискинском районе. На автодороге Москва-Ростов они совершали нападения на водителей большегрузных автомобилей. У бандитов, которыми оказались жители Лисок, были изъяты обрез двухствольного ружья и газовый пистолет. По данному факту возбуждено уголовное дело.

Сообщения подготовили: Борис ВАУЛИН, Дмитрий ДЕНИСЕНКО, Виктор СИЛИН.

Фото Михаила ВЯЗОВОГО.

В жизни иностранных студентов Воронежа не только праздники и фестивали, но случаются и трагические моменты.

Виноват ли цвет кожи?

Из сообщений центральных теле- и радиоканалов, газет последних дней может сложиться впечатление, что Воронеж стал ареной межрасовых столкновений. Выдвигаемая как одна из версий «межнациональная почва» недавнего убийства 24-летнего студента медицинской академии из Гвинеи-Бисау кое-где стала фигурировать как основная.

Более того, в среду эта версия приобрела неожиданное продолжение. 17-летняя российская студентка того же вуза получила ножевые ранения вроде бы от рук иностранного гражданина «африканской наружности». Некоторые СМИ сразу же предположили факт «мести». Для разъяснения ситуации вчера в областной администрации перед журналистами выступили руководители силовых структур и представители ветвей власти.

- По убийству африканского студента установлены очевидцы преступления, которые пояснили, что трое неизвестных молодых людей напали на пострадавшего и нанесли ему несколько ножевых ранений, – сообщил прокурор Воронежской области Александр Пономарев. – В прокуратуре создана следственная группа, которую возглавляет следователь по особо важным делам. В ее состав вошли также оперативные сотрудники ГУВД и ФСБ. Мною поручено взять в производство и преступление против российской студентки в среду. Дано поручение провести проверки по всем заявлениям и фактам нападений на иностранцев.

По словам начальника ГУВД Воронежской области Александра Дементьева, статистика противоправных действий против иностранных граждан в Воронеже выглядит вовсе не столь удручающе, как это кое-кто пытается представить. За последние пять лет зафиксировано два убийства иностранцев (граждан Нигера и Узбекистана), и все они раскрыты. «Ситуация, конечно, сложная и мы не пытаемся ее упростить, – подчеркнул Александр Семенович, – Но не нужно запугивать людей – мы работаем и делаем все от нас зависящее для безопасности граждан».

Вчера для обсуждения сложившейся ситуации в областную администрацию были приглашены ректоры вузов Воронежа и представители студенческих землячеств и комитетов.

Дмитрий ДЕНИСЕНКО.

P.S. Когда номер был подготовлен к печати, стало известно, что в Воронеж прибыл заместитель Генерального прокурора РФ Николай Савченко. Одна из целей его командировки - анализ ситуации, связанной с убийством африканского студента.

Всегда на этом месте

рисует Анатолий Бавыкин

ПРОГНОЗ ПОГОДЫ

По сведениям Воронежского гидрометеоцентра, **сегодня днем** по области облачно, временами моросящие осадки, местами туман, в отдельных районах гололед; ветер юго-восточный умеренный, температура ***0 – плюс 5.***

28 февраля по области – облачно, временами дождь, местами сильный; ветер юго-западный умеренный, временами порывистый; температура ночью ***минус 2 – плюс 3,*** днем ***плюс 4-9.***

29 февраля по области – облачно с прояснениями, временами дождь, ветер юго-западный умеренный; температура ночью ***минус 2 – плюс 3,*** днем ***плюс 4-9.***

БЛАГОТВОРИТЕЛЬНОСТЬ

2 марта в Воронеже «Российский союз промышленников и предпринимателей» и некоммерческое партнерство грантодающих организаций «Форум доноров» проведут «круглый стол» «Социальные и благотворительные проекты бизнеса. Роль средств массовой информации». Значимое для государства событие, но при условии, если оно пройдет в рамках истинно государственного мышления. Проблемы благотворительной деятельности в России давно требуют особого осмысления. Сегодняшний богатый человек не всегда нравственный, духовный. Его жизненный опыт никак не может являться жизненным примером для других. Мы не верим его словам. Если что и делает новый русский, то с выгодой для себя – ради обретения политического капитала, подкупа населения в момент выборных кампаний в те или иные структуры власти, которые дают возможность для дальнейшего процесса наживы.

Делай добро

Бескорыстная щедрость имущего – особая, почти забытая, российская черта. Главное, что передавало одно поколение другому в наследство, – Отечество. Многое из истории России – примеры этого честного движения души. Не цари приказывали, не чиновники, а на пожертвования купцов, помещиков, дворян возникали такие красавцы-города, как Питер, Москва, Кострома, Тверь, Павловск, Острогожск, Борисоглебск...

В Воронеже музыкальное училище, водопровод и многое другое, что формировало наш город культурным российским центром, создано меценатами. Уж не говорим о храмах, которые на Руси строились исключительно на пожертвования. Только одно это говорит о том, насколько народ стремился к красоте, пониманию важности духовных начал в обществе. Сначала – дорога к храму, а уж от него – дороги к строительству картинных галерей, народных училищ, школ, больниц, театров, музеев и прочего.

В приглашении на собираемом 2 марта форуме меня насторожили строки – «СМИ являются ключевым звеном в формировании условий для развития благотворительности, стимулирования бизнеса к добровольному вкладу в развитие общества и адекватному восприятию обществом этих усилий. Поэтому диалог представителей СМИ, бизнеса и некоммерческих организаций, посвященный состоянию и перспективам благотворительности в нашей стране, является сегодня актуальным». Не верю я в то, что кого-то смогу «простимулировать» своими выступлениями в газете. Боюсь, как бы в очередной раз пишущую братию не использовали для пропаганды чьих-то политических целей.

Денег на ветер можно выбросить предостаточно. Именно на ветер, потому что без определенной, центральной идеи им не за что просто-напросто цепляться. Судя по тому, кто нас приглашает, надо полагать, что это люди чрезвычайно влиятельные. Так давайте же совместно разработаем программу по воспитанию, оздоровлению общества. И весьма резонные здесь будут претензии к СМИ. Не заговорить бы нам здоровую идею, не пустить ее по ложному руслу. Ведь о каком возрождении духа Третьякова, Морозова, Демидовых можно говорить, если в руках (именно в руках!) представителей нынешнего капитала почти все средства массовой информации, разлагающие общество.

Надеюсь, что в России начался процесс стремления к одной цели, но с разных сторон. То, ради чего собирается «круглый стол», в Воронеже уже начинает стихийно реализовываться. Воронежские средства массовой информации («Коммуна» в частности) вместе с представителями общественности стали искать пути объединения с представителями предпринимательства и бизнеса ради спасения исторического наследия города и области. Первый толчок подала областная Дума, создав при себе общественный комитет по культуре. Затем к работе данного комитета подключился «Экспертно-консультативный совет по охране памятников и исторического наследия», в который вошли юристы, журналисты, ученые, архитекторы, руководители ряда вузов.

Предлагаются программы «Тихий Дон» (решение проблем с питьевой водой в регионе), восстановление уникальной усадьбы Дурова (есть проект, смета затрат), превращение острова напротив Успенской Адмиралтейской церкви в центр, где планируется разместить детскую морскую школу, различные аттракционы...

Нам необходимо вспомнить и продолжить духовно-нравственное меценатство, которое являл миру автор известных учебников по математике А.Киселев. В Воронеже до сих пор по-настоящему не увековечена его память. С помощью меценатов возможно появление в городе музея подвижничества, о создании которого мечтал В.Криворучко, известный не только как художник, но и бескорыстный собиратель старины, инициатор многих добрых дел...

Сама судьба в канун проведения «круглого стола» как бы подбрасывает нам идею на проверку серьезности подхода к обозначенной проблеме. Скульптор из провинциального Калача Александр Козинин победил в конкурсе на лучший памятник М.А.Ганнибал и ее внуку Александру Пушкину. За право установки памятника спорят подмосковное Захарово и Москва. Александр Егорович взял на себя ответственность по сбору средств на памятник. Возможно, участники «круглого стола» и начнут реализацию программы добрых дел с Пушкина. Давайте начнем сбор средств на этот памятник.

Пушкинский счет таков: корр. счет 30101810600000000681 в ЦЧБ СБ РФ, рассч. счет 30301810613000601312, БИК 042007681, ИНН 7707083893, ОКПО 02792591, ОКОНХ 96130, Сбербанк России, филиал № 38836, счет № 42301.810.9.1312.0608297, Козинину Александру Егоровичу

Мне кажется, идея ясна – мы должны возвратиться в лоно России Пушкина. Пусть это будет общенациональной идеей, которую подаст намечаемый «круглый стол». Кстати, именно эту идею поддержала администрация Воронежской области, отправляя наш ТЮЗ с постановкой «Капитанской дочки» в Псков...

Эдуард ЕФРЕМОВ.

Проект памятника скульптора А.Козинина.

КАК ЖИВЕШЬ, СЕЛО?

От рассвета до рассвета

«Будешь сладким – съедят, будешь горьким – выплюнут», - любит повторять Валентин Данилов. Он знает, как найти баланс между этими полюсами, потому что уже восемь лет руководит сельхозартелью «Вязноватовская» Нижнедевицкого района.

Простые радости жителей Вязноватовки

В председательское кресло Валентин Данилов пришел с должности главного инженера колхоза, отсюда его умение заранее просчитывать любую ситуацию и быстро принимать верное решение. В начале 90-х сельхозартель была на грани развала, люди по три года не видели зарплаты, а часть ценных молочных коров пошла под нож. Сегодня жители Вязноватовки спокойны за свое будущее. Работой селяне обеспечены, зарплата механизаторов и доярок – от 3700 до 4300 рублей, и получают они ее вовремя. А еще члены артели получают зерно, сахар, крупы и другие продукты от хозяйства, да и свою живность дома держат. Интересно, что Данилов радушно принимает переселенцев из Казахстана, Якутии, Молдавии и других регионов России, дает приезжим жилье и рабочие места. Кирпичные двухэтажки и одноэтажные домики в Вязноватовке вполне благоустроены. Есть водопровод, канализация и отопление, постепенно подключается газ. Газификация ведется в основном на колхозные средства. Три сельских медпункта неплохо оснащены: аппараты для физиопроцедур, кабинеты стоматолога и гинеколога. Кстати, в последнее время рождаемость в Вязноватовке внушает оптимизм: в прошлом году родилось семеро детишек, в этом ожидается еще шестеро новорожденных. Для детей здесь созданы все условия: есть детсад, школа и даже эстетический центр. Одаренные ребята с восторгом занимаются пением, танцами, рисованием. Успешно участвуют в районных и областных конкурсах юных талантов – на радость односельчанам. Детское творчество расцвело только в последние несколько лет, когда вязноватовцы наконец-то ощутили стабильность своей жизни.

Бессонные ночи председателя

Держать хозяйство на плаву в нашем непредсказуемом государстве – виртуозное искусство. Оно требует от руководителя особого чутья и полной отдачи на грани фанатизма. Валентин Данилов признается: «Я уже десять дней в отпуске. По ночам не спится – пойду на ферму, поговорю с мужиками, сразу полегчает». Скотники с уважением говорят о своем председателе: «Мужик он могучий. Если пьяный будешь – обматерит, но за дело болеет. По ночам обходит хозяйство, будто мент». Понятно, что при таком подходе Данилов насквозь видит все 200 душ своих сотрудников, знает их слабости и тайные струны, умеет вовремя пожурить и поддержать. Например, он дал отличный шанс молодому инженеру – вот тебе квартира, машина, только трудись, вникай в дело. Парень же испытания не выдержал, поленился возиться с техникой, наблюдал за мытарствами механизаторов, не вынимая рук из карманов. Данилов, 15 лет проходивший в масле с ног до головы, лодыря уволил. Но есть и обратные примеры. Лучший механизатор сельхозартели во время уборки урожая настойчиво требует от председателя детали и топливо. Его труд небесполезен и для собственной семьи: дом свой построил, сыну мотоцикл купил, несколько быков в хозяйстве есть, и целых три машины – «Нива», «Жигули» и «Волга». Сосед сельского передовика нашел себе работу водителя в Воронеже, но успехами похвастаться не может – одна нервотрепка да усталость.

Арифметика успеха

Вязноватовский председатель не ждет у моря погоды, он решает проблемы по мере их поступления. Как ни трудно сегодня обновлять технику, Данилов всегда находит для этого средства. Только в прошлом году он закупил для сельхозартели комбайны, трактора и сеялки на 2 млн. 934 тыс. рублей. Часть техники удается брать в кредит по лизинговой программе – администрация области в этом идет навстречу хозяйствам. А вообще, Данилов не любит залезать в долги: «Берешь чужие, а отдаешь-то свои. Это расхолаживает. Лучше обходиться своими силами».

В этом стремлении всегда рассчитывать только на себя и на сплоченную команду сельских тружеников – пожалуй, главный секрет успеха Валентина Данилова. Мало того, что ему удалось за пару лет покрыть долги по зарплате колхозникам, за время его руководства надои в артели выросли в четыре раза. Теперь каждый день Вязноватовка отправляет по 6,5 тонны молока в Воронеж (а еще полтонны остается на нужды села). 1470 коров ухожены, накормлены – сено, силос, витамины всегда есть на их столе. Только за прошлый год «буренки» принесли хозяйству прибыль в 2 млн. 208 тыс. рублей.

Несмотря на капризы погоды, на вязноватовских полях удается выращивать достойные урожаи. Урожайность зерновых в прошлом году была 32 центнера с гектара, это на 2 центнера выше, чем в 2002 году. А сахарная свекла побила все рекорды – 358 центнеров с гектара.

Хотя и стабильна сейчас ситуация в Вязноватовке, Валентина Данилова волнует будущее. Где взять профессиональные кадры, особенно на руководящие посты? Где найдешь людей, «болеющих» за родную землю? Трое молодых вязноватовских ребят на средства артели сейчас обучаются в ВГАУ – на экономиста, механизатора и агронома. Сколько случаев, когда после вуза молодежь идет в милицию и другие структуры? Но Данилов надеется, что его подопечные студенты все же вернутся в родное село и будут развивать хозяйство дальше. Валентин Михайлович надеется и на поддержку областной власти в решении самых насущных вопросов селян. Он видит будущее села в таких крепких, перспективных хозяйствах, как сельхозартель «Вязноватовская». От заезжих инвесторов или фермеров-одиночек, по его мнению, ждать «манны небесной» не стоит. Пожалуй, жители Вязноватовки – как раз те мудрые, праведные и работящие люди, которыми может гордиться наша область.

Мария ФЕДОРИНИНА.

ВЕСТИ ИЗ ПРОВИНЦИИ

Труба на областной меже

За селом Лимаровкой Ольховатского района начинаются уже белгородские поля. Вот и в эту глубинку проложен трубопровод. Готовы и разводящие сети. Специалисты приступили к газификации жилья.

В «Москве» кок из Павловска

На флагмане Черноморского флота крейсере «Москва» по-гвардейски несет службу парень из Павловска Петр Будников. Начинал он ее помощником на камбузе, был у кока на подхвате, а сейчас сам старший корабельный «морской повар». В походе восемь раз в сутки выпечь хлеб, экипаж накормить – это не просто вахту отстоять.

«Белой гвардии» юбилей

Юг Воронежской области примечателен белыми меловыми горами. Вот потому-то двадцать лет назад в Россоши родился завод по обжигу мела для выпуска извести. Технология производства ведется уникальным «мокрым способом». Продукцию выдают высокого качества. «Белая гвардия» ООО «Придонхимстройизвесть» обеспечивает ею строителей как нашей, так и Белгородской, Владимирской, Московской, Саратовской и иных областей.

Петр ЧАЛЫЙ, соб. корр. «Коммуны».

ПРОДОЛЖЕНИЕ РАЗГОВОРА

Какой Воронеж потомкам оставим?

13 января в «Коммуне» были опубликованы материалы «круглого стола» по проблемам архитектуры и строительства Воронежа. В острой полемике приняли участие архитекторы, ученые, санитарные врачи, работники управления охраны памятников истории и культуры, журналисты. Главный вывод собравшихся печален: деньги богатых людей и безответственность руководителей мэрии, разрешающих незаконное строительство, уничтожают красоту и своеобразие старого Воронежа, превращают его в типичный модерновый город. Публикация вызвала немало откликов. Вот часть из них.

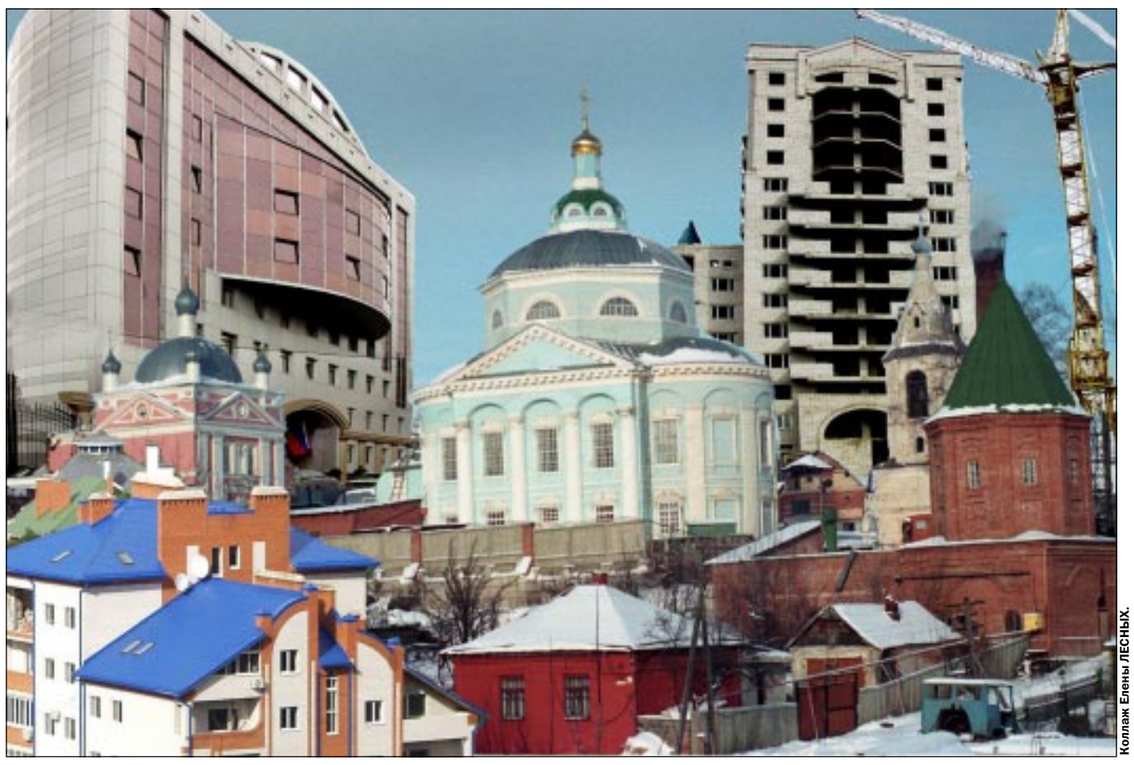

Коллаж Елены ЛЕСНЫХ.

Сколько стоит уродство?

Несколько лет назад в Воронеже начался бум строительства АЗС. Начался и остановиться не может, потому что хозяева автозаправок почувствовали вкусный запах дармовых денег. Помните, десять лет назад реклама была по телевидению: «Мы сидим, рыбку ловим, а денежки капают». Это – про заправки сказано. Ничего делать не надо, а деньги от бензиновой реки сами в карман льются. О каких интересах города при такой ситуации речь вести? Любой хозяин АЗС родную мать убьет, не говоря уж о взятках, чтобы получить кусок земли в городе.

Три года мы, жители окрестных домов, бились, чтобы не допустить строительства заправки по ул. Героев сибиряков, у дома №35. Собрали 1200 подписей. Наша инициативная группа обращалась в управление архитектуры, в городскую администрацию, комитет по охране окружающей среды, санэпиднадзор, департамент городского хозяйства, управление ГО и ЧС, пожарную службу и множество других организаций. Все бесполезно: ООО «Рената», в нарушение всех строительных норм и правил, оказалось сильнее.

Потом мы узнали, что каждая подпись чиновника стоит от 3 до 4 тысяч долларов. А цена всей разрешительной документации на автозаправку – 30 тысяч долларов взяток. Бесполезными оказались визиты в кабинеты прокуроров, судей и депутатов. Все связано круговой порукой. Так что теперь, когда нам говорят о борьбе государства с коррупцией, мы только горько усмехаемся. Посчитайте, сколько заправок в городе и помножьте эту цифру на 30 тысяч долларов – это и будет цена обезображенного нефтяными уродами родного города.

Иван ШИПИЛОВ, экономист.

Не надо порочить архитекторов

Облик Воронежа развивался скачками. Пики развития попали на начало 50-х (Управление ЮВЖД, ул.Мира, вокзал), 60-х (площади Ленина, Никитина, ВГУ, НПО «Электроника»), 70-х годов (водохранилище, цирк, Дворец пионеров, площадь Победы, крытый рынок, аэропорт). Затем последовали застой и откат назад. Теперь вновь при развале промышленности – архитектурный бум, который должен спасти Воронеж от перехода в разряд типового областного города России. Красивый облик города мы еще не утратили, а в последние несколько лет даже улучшили.

У нас талантливые архитекторы. Жаль, что СМИ чаще всего пытаются их опорочить, поддерживая тех, кто защищает хибары и гаражи, а также разваливающиеся «архитектурные памятники» в центре города. Неудивительно ли, в Петербурге и Москве сносят 12-20-этажные гостиницы, чтобы построить более современные. Это себя оправдывает, потому что интересы города важнее частных амбиций и какой-то исторической рухляди. Специалисты-градостроители, гости города считают, что у нас архитектура на столичном уровне. К сожалению, местные чиновники этого не замечают. Пока мы дебатируем, строить или нет в Воронеже высотные здания, в Москве уже приступили к массовому строительству 60-этажных зданий. Не считаю, что их архитекторы и градоначальники делают это во вред городу. Они компенсируют то, что на Западе стало пользоваться спросом уже около сотни лет.

Прочитал публикацию «круглого стола» «Коммуны» и весьма возмутился. Я не считаю патриотами города ее участников, кроме архитекторов С.Гилева и Н.Гуненкова. Не заботятся о городе и губернатор, и президент. Это видно по размерам вливаний на нужды города. Они забеспокоились, что строительный бум выведет Воронеж в число красивейших городов России. Каждое новое здание в центре лучше всех окружающих его. Тротуарные плитки, витрины купленных первых этажей, торговые павильоны, реконструированные и построенные храмы, многоэтажные здания-красавцы стали украшением города.

А участники «круглого стола» почему-то не замечают этой красоты. Видно выполняют «заказ» губернатора. Корреспондент «Сельской жизни», санитарный врач, доцент юрфака, инспектор охраны историко-культурного наследия и начальник архстройнадзора, корреспондент «Коммуны», ведущий это собрание, - это не патриоты города. Это люди, выполняющие «заказ» власти. Они хотели бы превратить Воронеж в село, где между домами и улицами существуют пустыри. Хотя в центре крупных городов главные улицы идут сплошной линией. Здесь не место частным хибарам, жители которых вечно жалуются, что высотные дома загораживают свет и не оставляют места для сараев. Это деревенская психология и ее не должно быть в городской жизни. Пора стереть с лица города всю малоэтажную застройку и перестать бахвалиться 300 памятниками старины, из которых разве что 30, не считая церквей, имеют архитектурную ценность.

Нынче часто можно услышать, что какой-то интерес для Воронежа представляют дома купцов Самохваловых, Кислянского, губернатора. А кто они такие? Я 45 лет интересуюсь градостроительством и историей Воронежа, но не знаю, что хорошего они сделали для города. Они были просто «денежными мешками» прошлого. Тогда почему нынче такое негативное отношение к современным денежным мешкам? Через 40 лет их личные строения тоже станут архитектурными памятниками. Так что пусть строят, как хотят, лишь бы красиво было.

Архитекторы зря оправдываются по месторасположению Благовещенского собора. Именно здесь его место. А место А.В.Кольцова – в Кольцовском сквере. Со стороны Москвы должен быть памятник не плохому патриоту Воронежа, а хороший проспект. Сейчас же от красной пирамиды до центра города почти нет зданий, радующих глаз. Такое же положение и от Дома книги до «Работницы». Здесь кроме Управления ЮВЖД. и Благовещенского собора и взглянуть не на что. Архитекторам Воронежа надо обучать воронежцев и особенно чиновников правильному пониманию архитектурных шедевров и силуэтов города. Тогда непатриоты города не тащили бы нас в XIX век, а наши люди не рвались бы в Америку, чтобы увидеть современную архитектуру.

Виктор ЧИБИСОВ, инженер-конструктор ФГУП «Турбонасос».

Воронеж, который мы потеряли

Почему-то все зациклились на одном. Нужен нам Генплан города или нет? Думаю, что нет, так как Генплан, принятый в 1970 г., до сих пор выполнен только наполовину. Архитекторы сосредоточили внимание на застройке Северного и Юго-Западного микрорайонов, а план предусматривал реконструкцию всего без исключения Воронежа. За 25 лет должна была исчезнуть застройка с 2-этажными домами, реконструированы районы, ограниченные улицами Урицкого, Ленина, Рылеева, Ипподромной, Беговой и Московским проспектом. Что сделано за 25 лет? Практически ничего! А что сделано с другим районом, ограниченным улицей Грамши, Матросова, Ворошилова, 20-летия Октября и Челюскинцев? Опять ничего! А район, ограниченный ул. 20-летия Октября и верхней бермой откоса к водохранилищу? Тоже хвалиться нечем.

Недавно спросил у архитектора Гилева: «Сколько в Воронеже улиц с законченной архитектурой?» В ответ было названо всего три: Мира, Плехановская, да и то с натяжкой, и пр. Революции. Спрашивается, чем занимались архитекторы с 1970 по 1995г.? Где корректировка Генплана? За что они получали заработную плату 25 лет? Тогда зачем новый план, когда еще по старому нужно пахать и пахать. В 1997г. глава администрации А.Н.Цапин на выставке во Дворце детей и юношества говорил, что для подготовки и утверждения Генплана необходима сумма в 7 млн. рублей. На заседании градостроительного совета в ноябре 2003г. прозвучала сумма уже в 10 млн. рублей, а на пресс-конференции чиновник от областной архитектуры Муромцев доложил, что если выделить 40 млн. рублей, то Генплан будет готов к январю 2005г. Думаю, пора о совести наших архитекторов начать разговор. Они жируют на наши с вами деньги и делают задумчивое лицо, когда им задаешь вопрос: а почему в том или ином месте города выросло новое непотребное здание? Собираются ли эти яновские, бородецкие, муромцевы и другие архитекторы отвечать за содеянное? Ведь творения архитекторов остаются на века и ошибки в архитектуре исправить очень сложно. Почему ни городская администрация, ни городская Дума не понимают этого. Может быть, не изображать из себя гениев, а мнение народа спросить? Я уверен: народ никогда не посоветует срывать трамвайные пути с живого места и строить жилые дома там, где этих домов не должно быть.

Каковы конкретные предложения по сохранению архитектурного лица Воронежа?

а) Нужно создать архитектурный совет из числа архитекторов, депутатов городской Думы и жителей Воронежа;

б) Главный архитектор города должен избираться на конкурсной основе архитектурным советом и депутатами Думы. Преимущество при избрании на эту должность отдавать коренным жителям Воронежа. Хватит привечать заезжих варягов из стран ближнего зарубежья. Кроме вреда, ничего они городу не дают;

в) Земельные участки под застройку должны выдаваться только после оформления проектно-сметной документации и заключений всех комиссий по экологии, санэпиднадзору, архстройнадзору и т.д. и при защите всех документов на архитектурном совете города. Наличие представителей населения района застройки при защите проекта строительства вряд ли позволит «посадить» жилой дом или другое сооружение там, где они будут мешать людям.

Могу привести десяток примеров того, как не надо проектировать и строить город. Думаю, что серьезный разговор должен быть продолжен. А чтобы не допускать в дальнейшем архитектурных ляпсусов, следует всегда помнить, для кого проектируешь и строишь, на чьи деньги строишь, и какая память о тебе, архитекторе, останется у жителей города.

Юрий ЧАПЛЫГИН, майор запаса военно-строительных войск.

Память бывает разная

Мне кажется, ни один город Центрального Черноземья не имеет такой славной истории, как Воронеж. Он связан с именами выдающихся писателей, художников, артистов, выдающихся людей. К нашему несчастью, всех городских начальников с полным правом можно назвать «иванами, не помнящими родства». Казалось бы, для укрепления связи времен и воспитания молодежи на улицах и скверах должны стоять памятники тем, чье имя вошло в историю Воронежа. А что на самом деле? В миллионном городе даже десятка монументов не наберется.

Но разве не заслужили их артист Дуров, певица Мордасова, писатель Троепольский, художник Криворучко, ученый-космонавт Феоктистов, генерал Лизюков, красный герой Дундич? Допустим, памятник стоит дорого, но на бюст при желании всегда можно деньги найти. Сквер около оперного театра был ранее серым и неприметным. Но появился там Александр Сергеевич, и место преобразилось. Разве не заслужил Герой Советского Союза генерал Александр Лизюков, защищавший воронежскую землю и павший на ней смертью храбрых, чтобы его бюст стоял на улице его имени? Почему же не заботимся мы о возвеличивании славы своего города?

И еще хочу сказать о памятных досках. Сегодня начали прибивать их на стены домов кто хочет и где хочет. Побывала, например, политическая деятельница пару дней в нашем городе и ее сподвижники тут же решили увековечить этот факт. На каком основании? Городская власть смущается и руками разводит. Появление и качество таких вот «знаков памяти» только портят внешний вид города. К его истории личные пристрастия не должны иметь никакого отношения. Давно пора ревизию на этот счет произвести.

Геннадий ЗЕРНОВ, преподаватель военного дела.

Телевизионная НЕДЕЛЯ

Когда они были солдатами

Сержант в американской армии рассказывает своему отделению:
- У русских есть такие войска - ВДВ, там на одного ихнего двоих наших нужно! Но это еще ничего. Есть у них морская пехота - там на одного ихнего троих наших нужно! Но самое страшное - у них есть войска, стройбат называется, так тем зверям вообще оружие не дают!
Есть среди наших знаменитостей и бывшие стройбатовцы, и десантники, и морские пехотинцы, и те, кто проходил службу в Театре Советской армии или ансамбле песни и пляски. Вспоминая об ушедшем празднике, мы попросили звезд вспомнить те времена, когда они были солдатами.

п **Дима Харатьян.**

п **Валера Гаркалин.**

Дмитрия Харатьяна обменяли на огнетушители

- Я пошел служить в армию в 1984 году. Произошло это после окончания Щепкинского училища и сразу после «Зеленого фургона». Мне было как-то неловко увиливать от армии, нужно было на себе испытать, что это такое. Помню, что весь первый месяц мне снились шоколадные конфеты. У меня было физическое и нервное истощение: я похудел на десять кг, весь покрылся прыщами. И я просил близких, которые иногда навещали меня, привезти конфеты.

Служил я в Москве, хоть и был распределен куда-то за Урал, в ракетные войска. Как это получилось? Мне осталось поставить на призывном пункте последний штамп. Я, уже лысый и голый, стоял в очереди с ребятами на призывном пункте в подмосковном городе Железнодорожном. Мимо проходил лейтенант, в его петлице была лира. И он у всех спрашивал: «Музыканты есть? Танцоры есть?». Я почувствовал, что это моя судьба. Подошел к нему (естественно, он меня в таком виде не узнал) и сказал: «Я вам нужен, у меня высшее образование - Щепкинское училище». Он открыл мое «дело» и обнаружил послужной список из десяти картин. И тут же выменял меня... на два огнетушителя. Так я оказался во внутренних войсках военизированной пожарной охраны. Через некоторое время я исполнил в одной из телевизионных передач несколько песен, и меня просто завалили письмами. Кто-то, как оказалось, увидел меня впервые и узнал как исполнителя песен в таком вот неожиданном образе: в военной форме.

Валерий Гаркалин чуть не сгорел

- Армия, на мой взгляд, - это легкое двухгодичное заключение. Я служил на границе с Китаем в батальоне связи при штабе стрелковой дивизии. Но я благодарен армии хотя бы за то, что она свела меня с одним из самых интересных людей, встретившихся мне в жизни. Его зовут Толиком. Он знал массу стихов, благодаря ему я много прочитал, особенно в период дембельской жизни. В то время, когда все валялись на нарах и попивали водку, я запоем читал Цветаеву, Ахматову. В армии, а не в школе, я прочитал «Войну и мир», захлебывался от слез над «Униженными и оскорбленными» Достоевского.

Однажды ночью в казарме произошел пожар - от неисправной проводки загорелись классные комнаты, расположенные внизу. А у меня есть одна физиологическая особенность: я могу спать беспробудным сном, несмотря ни на какие происходящие вокруг меня события. Бывает, в течение долгого времени люди не могут попасть в квартиру, поскольку я не слышу ни звонков, ни сирен. И вот тогда в армии все повскакивали, почувствовав запах дыма, потом была объявлена тревога, солдат эвакуировали в здание клуба через дорогу. А я спал... Толик не нашел меня в клубе среди спасшихся от пожара и, рискуя собственной жизнью, вернулся в казарму, нашел меня и вытащил оттуда. Если бы он тогда не вспомнил обо мне, я бы сейчас не давал интервью...

Он демобилизовался чуть раньше, чем я. Потом я заехал к нему в Кемерово и прожил у него недели две, вместо того чтобы сразу ехать домой. Затем я поступил в Гнесинское училище на факультет театра кукол, где проучился четыре года. За это время несколько раз ездил в Кемерово, мы переписывались. И вот я заканчиваю училище и получаю приглашение в Кемерово, в Кузбасскую филармонию...

Александр Балуев сидел на «губе»

- В Театре Советской армии я служил с Олегом Меньшиковым, Андреем Ташковым, Сашей Домогаровым. Сначала был в статусе артиста, а потом - военнослужащего. При этом репетировал и играл то же самое, только зарплату не получал. И наказания у нас были, как в обычной армии. Однажды я подрался на улице с какими-то пьяными идиотами и меня забрала военная комендатура. В театр пришла «телега», а времена были еще те, и руководству пришлось реагировать. Меня посадили на самую настоящую «губу» на трое суток - была в Москве такая часть 777, ее еще называли «Три семерки». Там было очень сурово - издевались по полной программе. Я попал туда не из настоящей армии, а все остальные были обыкновенными солдатами. Но мне помогли мои красные погоны. Такие же красные погоны оказались у охранника, который караулил эту часть. Он спросил меня: «Что ты тут делаешь? Как ты попал сюда, если у тебя красные погоны?». Я ему все рассказал, и с тех пор благодаря этому охраннику у меня был более-менее щадящий режим. Но на нарах я спал вместе со всеми - нас, как селедок в бочке, набили. Вообще «губа» - это такая гадость! О том, как нас кормили, я даже не вспоминаю - это трудно было назвать едой. Хотя, наверное, в этой жизни все нужно пройти и испытать. Вот я и прошел.

Владимир Стеклов ходил в самоволку

- Поскольку я служил не в настоящих войсках, а в ансамбле песни и пляски «Полет», то никакого ощущения серьезности службы у меня не было. Я человек внутренне свободолюбивый и не терплю приказных интонаций. В армии же это норма поведения. И я, что называется, не соответствовал этим нормам. Меня это очень угнетало, и многое вызывало сопротивление. К тому же я получал письма от моих сокурсников и друзей, которые начинали уже самостоятельные шаги на профессиональной сцене. И это тоже было нелегко переносить. На «губе» я ни разу не был, хотя у меня было достаточно нарядов вне очереди за свободомыслие. Я и в самоволку ходил - дважды попался.

Однажды на гастролях в Крыму половина нашего ансамбля ушла в самоволку. Это был май месяц, черешня вовсю поспела, и вино, и девушки... И, главное, это была молодость... Поэтому, когда военный дирижер и старшина ансамбля посреди ночи явились в казарму, они не обнаружили половину солдат. Был большой разнос. Сказали, что по возвращении с гастролей всех посадят на «губу». Но поскольку это был гастрольный тур, то днем нас вместо репетиций отправили чистить взлетную полосу, а к вечеру мы в очередной раз выехали на концерт. Следующая ночь прошла нормально, но потом опять половина ансамбля отсутствовала. Это стало доброй традицией, на которую уже не обращали внимания. Единственное, сказали: «Пожалуйста, не напивайтесь». А мы по молодости и не очень злоупотребляли этим. Вот такая была веселая жизнь.

Григорий Сиятвинда мечтал о котлетах

- В армию я ушел в восемнадцать лет, и мне было тяжко хотя бы потому, что у меня дома очень вкусно готовили и мама, и бабушка. В субботу у мамы был выходной, я приходил из школы, и меня ждал прекрасный стол с совершенно сумасшедшими блюдами. Как мне было жрать эту перловку, когда у меня дома такое творилось! Очень хорошо помню картину, как однажды во время ужасного десятикилометрового марш-броска при полной амуниции за спиной, когда у тебя уже мысленно вся жизнь перед глазами проносится, я вдруг явственно увидел перед собой мамины котлеты «Колос». Они готовились из свиного фарша. Из него сначала делалась такая лепешечка, в середину которой клался кусочек сливочного масла, а потом все это сворачивалось в котлетку. И когда ее, поджаренную, протыкали вилочкой, из нее вытекало горячее масло... Почему-то именно эти котлеты я вспомнил. Видимо, остальное там вообще не могло прийти в голову, а котлеты нам все-таки по праздникам давали. Правда, они были жуткого качества... А самым большим деликатесом в армии было неограниченное количество хлеба и, главное, масла, еще лучше с сахаром. Я мечтал, что приеду домой и поставлю перед собой огромную буханку хлеба, огромную тарелку с маслом, сахарницу и буду все это есть. Но, естественно, дома мне это уже было неинтересно (смеется).

Марина ЗЕЛЬЦЕР.
«АИФ «Суперзвезды».

Знаменитая певица Алла Пугачева осваивает новый вид бизнеса. Она собирается построить жилой комплекс в центре Москвы на участке, где сейчас расположена станция юных натуралистов. В качестве компенсации Пугачева обязуется устроить в будущей новостройке творческие мастерские для детей, сообщают «Известия».

Пугачева хочет строить дом

По данным издания, в феврале на имя мэра Москвы пришло письмо за подписью Пугачевой. Звезда обратилась с просьбой к Юрию Лужкову выделить ей участок земли в 0,8 га в Савеловском районе, где расположена станция юннатов.

По мнению певицы, дети используют территорию не по назначению и практически не осваивают.

Судя по штампу и по строгим резолюциям «рассмотреть и доложить», письмо певицы взято мэрией на особый контроль.

Место для элитного жилого комплекса действительно привлекательное. Здание на улице Юннатов, 13, расположено практически в центре Москвы. Рядом две станции метро: «Динамо» и «Савеловская».

Станция представляет собой земельный надел в 0,8 га, огороженный сеткой. Внутри - одноэтажное зеленое административное здание. Зимой территория покрыта толстой шапкой снега. А летом дети сажают здесь плодовые деревья, цветы, лекарственные травы. Есть и небольшой огород с морковью, свеклой, салатом и прочей мелочевкой.

«Сегодня в Москве это единственный опытный участок для юннатов, - говорит директор школы N221 Наталия Колобаева. - Ребята учатся работать именно на живой земле, а не в душных кабинетах! Где они еще смогут посмотреть, как правильно ухаживать за яблонями или посадить лук?»

Все семь школ, расположенных в Савеловском районе, отправляют на практику к юннатам своих учеников. В 60 различных кружках бесплатно занимаются больше 1000 подростков. В ряды натуралистов принимают уже с пяти лет.

Вообще же в Савеловском юннаты обосновались еще в 1918 году. В честь них даже была названа улица. И почти за 100 лет существования это первое покушение на землю юннатов.

Сейчас станция юных натуралистов на улице Юннатов, 13, напоминает военный штаб - сотрудники заявляют, что без боя свое здание не отдадут. В районе формируются инициативные группы из жильцов, в школах проходят родительские собрания. В качестве профилактических мероприятий в приемные Путина, Лужкова и в департамент образования направлены ультиматумы.

Корреспондент «Известий» связался с Аллой Пугачевой, чтобы выяснить ее позицию в данном вопросе. Певица заявила, что никакого отношения к этому скандалу не имеет.

«Мы говорили когда-то где-то о том, что в жутком состоянии находится станция юннатов, которую я помню с юности своей, - рассказывает она. - Мы хотели, чтобы кто-нибудь сделал, чтобы станция юннатов была в хорошем доме и дети этого дома занимались в этой станции. И чтобы там развести действительно сад, а не два дерева сохлых. И не автосервис какой-то левый незаконный, который якобы при этой станции юннатов. При двух хорьках и одном цветочке».

По ее словам, она предложила благоустроить этот участок. «Если кто-то этого не хочет делать - не надо. Как стояли там три дерева-бедняги, пусть так и остается. Только меня не трогайте, ладно?! Потому что я ничем этим не занимаюсь», - заявила она в интервью газете.

«В принципе, если меня попросят - если меня очень попросят - сделать так, чтобы этой станции юннатов было очень хорошо и в этом месте было действительно то, что надо, тогда, может быть, я сделаю», - продолжила она.

Пугачева заявила, что «плохих каких-то дел» она совершать не будет, и тем более - против детей. Она пообещала разобраться, почему «предварительный разговор на совещании вдруг вылез откуда-то, кто это выдал за какое-то уже строительство». В то же время Пугачева подчеркнула, что ей «эта идея понравилась». Судя по заявлению Пугачевой, ее планы касаются строительства дома с садом для юннатов. Однако для этого необходимо привлечь инвесторов.

«Из своего собственного кармана строить станцию я не собираюсь. А идея, предположим, построить дом с садом для юннатов и станцию сделать в этом доме - это, по-моему, лучше, чем любой автосервис или салон красоты. Или библиотеку детскую. В нежилых помещениях, вместо того чтобы отдать их под офисы, можно сделать там что-то для детей», - сказала певица.

По данным «Известий», первую попытку заняться недвижимостью Алла Пугачева сделала еще в 1996 году. По распоряжению столичного правительства ей было передано здание кинотеатра «Форум» на Сухаревке. Подразумевалось, что в «Форуме» откроется Театр песни Аллы Пугачевой. Однако здание, построенное еще в 1914 году, нуждалось в серьезном ремонте. По некоторым данным, требовалось вложить в него около 4 миллионов долларов. У певицы таких средств не нашлось. В результате «Форум» был продан на аукционе за 95,1 миллиона рублей строительной компании ООО «Полипром-К».

Два года назад столичные чиновники предложили народной артистке построить театр в центре «Москва-Сити» на Красной Пресне, но строительство «Сити» затянулось.

По некоторым сведениям, примадонне выделен участок земли в Митине, на пересечении Дубравной и Митинской улиц, - там сейчас стремительно возводится объект, обозначенный на информационном плакате как «развлекательный центр с кинотеатром».

А недавно певица обнародовала идею открыть личный музей, где будут собраны ее сценические костюмы, уникальные фотографии, подарки поклонников. Место под будущее «хранилище» еще не подобрано. Вполне вероятно, что музей может разместиться как раз на улице Юннатов, пишет газета.

Понедельник, 1 марта

ПЕРВЫЙ КАНАЛ

6.00 Телеканал «Доброе утро». Церемония вручения наград Американской киноакадемии «Оскар-2004». Прямой эфир из Лос-Анджелеса
8.45 Выборы-2004
9.00 Новости
9.20 Кэтрин Зета-Джонс и Ричард Гир в фильме «Чикаго»
11.20 «Ералаш»
11.40 Следствие ведет Колобков
12.00 Новости (с субтитрами)
12.20 Евгения Глушенко, Олег Янковский в фильме «Влюблен по собственному желанию»
14.00 Город женщин
15.00 Новости (с субтитрами)
15.20 Сериал «Берег мечты»
16.20 «Угадай мелодию» с Валдисом Пельшем
16.50 «Большая стирка» с Андреем Малаховым
18.00 Вечерние новости
18.20 Выборы-2004
18.30 «Оскар-2004». Номинация лучший фильм года. «Фаворит»
21.00 Время
21.30 «Улицы разбитых фонарей-5». Многосерийный фильм
22.20 Церемония вручения наград Американской киноакадемии «Оскар-2004». Передача из Лос-Анджелеса
«Новый день»
0.20 Искатели. «Граф-поджигатель»
0.50 «Загадочная японская душа»
1.20 Романтическая комедия «Шансы есть»
3.00 Новости
3.05 Комедия «Шансы есть». Окончание
3.10 Пол Ньюмен в детективе «Тайная война»
5.00 Новости
5.05 Разведка. Версия для кино. «Операция «Резидент»

РОССИЯ

5.00 «Доброе утро, Россия!»
*5.10 МЕСТНОЕ ВРЕМЯ. ВЕСТИ-ВОРОНЕЖ.
*5.45, 6.15, 6.45, 7.15, 7.45 МЕСТНОЕ ВРЕМЯ. ВЕСТИ-ВОРОНЕЖ.
*8.10 МЕСТНОЕ ВРЕМЯ. ВЕСТИ-ВОРОНЕЖ.
8.45 Александр Лазарев-мл. и Евгения Крюкова в телесериале «Честь имею!..»
9.50 «Аншлаг».
10.50 ВЕСТИ. ДЕЖУРНАЯ ЧАСТЬ.
11.00 ВЕСТИ.
*11.20 МЕСТНОЕ ВРЕМЯ. ВЫБОРЫ-2004.
11.50 «Что хочет женщина». Ток-шоу Елены Яковлевой.
12.50 Дмитрий Назаров, Юрий Беляев, Валентин Смирнитский, Ярослав Бойко и Алексей Горбунов в телесериале «Вокзал».
13.50 ВЕСТИ. ДЕЖУРНАЯ ЧАСТЬ.
14.00 ВЕСТИ.
*14.10 МЕСТНОЕ ВРЕМЯ. ВЕСТИ-ВОРОНЕЖ.
14.30 «Частная жизнь». Ток-шоу с Владимиром Молчановым и Ликой Кремер.
15.30 ПРЕМЬЕРА. Александр Носик, Виктор Низовой и Алла Ковнир в телесериале «Возвращение Мухтара».
16.30 ВЕСТИ. ДЕЖУРНАЯ ЧАСТЬ.
*16.40 МЕСТНОЕ ВРЕМЯ. ВЕСТИ-ВОРОНЕЖ.
17.00 ВЕСТИ.
17.10 Анатолий Лобоцкий, Мария Шукшина, Лариса Удовиченко, Борис Щербаков и Ольга Кабо в телесериале «Люди и тени. Секреты кукольного театра».
18.05 ПРЕМЬЕРА. Марина Александрова, Сергей Степанченко, Наталья Вдовина и Алексей Богданович в телесериале «Небо в горошек».
19.00 ПРЕМЬЕРА. Александр Домогаров, Ольга Остроумова, Ольга и Татьяна Арнтгольц в детективе по роману Анны Малышевой «Зачем тебе алиби?»
20.00 ВЕСТИ.
*20.30 МЕСТНОЕ ВРЕМЯ. ВЕСТИ-ВОРОНЕЖ.
20.50 «Спокойной ночи, малыши!»
20.55 РУССКАЯ СЕРИЯ. ПРЕМЬЕРА. Детективный сериал «Тайны следствия-3. Заложники».
21.55 ПРЕМЬЕРА. Ольга Остроумова, Евгений Сидихин, Николай Чиндяйкин, Ирина Розанова и Гарик Сукачев в телесериале «Женщины в игре без правил».
*23.00 ВЕСТИ+.
23.20 Евгений Миронов, Владимир Машков, Лидия Вележева, Инна Чурикова, Олег Басилашвили, Владимир Ильин и Александр Лазарев-мл. в телесериале «Идиот».
0.25 ВЕСТИ. ДЕЖУРНАЯ ЧАСТЬ.
0.40 «Дежурный по стране». Михаил Жванецкий.
1.30 «Дорожный патруль».
1.45 НОЧНОЙ СЕАНС. ПРЕМЬЕРА. Билл Пэкстон и Мэтью МакКонахи в остросюжетном фильме «Порок» (США). 2001 г.
3.20 Канал «Евроньюс» на русском языке.
4.45 ВЕСТИ. ДЕЖУРНАЯ ЧАСТЬ.

НТВ (25 КАНАЛ)

6.00 УТРО НА НТВ
8.50 «ЖЕНСКИЙ ВЗГЛЯД» Оксаны Пушкиной. Александр Градский
9.25 «БЕЗ РЕЦЕПТА». Доктор Бранд
10.00 «СЕГОДНЯ УТРОМ»
10.25 «НАМЕДНИ» с Леонидом Парфеновым
12.00 «СЕГОДНЯ» с Кириллом Поздняковым
12.35 Дмитрий Певцов и Татьяна Скороходова в боевике «МАФИЯ БЕССМЕРТНА»
14.35 «ПРОТОКОЛ»
15.00 «СЕГОДНЯ» с Кириллом Поздняковым
15.35 Ток-шоу «ПРИНЦИП ДОМИНО»
17.00 «СЕГОДНЯ» с Кириллом Поздняковым
17.30 Сериал «ОНА НАПИСАЛА УБИЙСТВО» (США)
18.35 Прогноз погоды по Воронежской области
18.40 Афиша
19.00 «СЕГОДНЯ» с Татьяной Митковой
19.30 «Градус народной любви». Информационно-аналитическая программа
19.40 Детектив на НТВ. Премьера. «НА ВИРАЖЕ», 4-я серия
20.50 ПРЕМЬЕРА. Екатерина Вуличенко, Андрей Чернышев, Вадим Колганов и Анни Жирардо в сериале «СВОБОДНАЯ ЖЕНЩИНА-2», 1-я серия
22.00 «СТРАНА И МИР». Главные события дня
22.35 «Градус народной любви». Информационно-аналитическая программа
22.45 «ГОРДОН». Финальный выпуск. Премия «За лучшее объяснение устройства мира»
23.50 Детективный сериал «НА ВИРАЖЕ»
0.55 «СЕГОДНЯ»

СТС

6.00 «МОРК И МИНДИ»
6.30 «Кот, который гулял сам по себе», «Светлячок». 2-й выпуск. Мультфильмы
7.00 «Приключения Вуди и его друзей». Мультсериал
7.30, 17.00 «ДРУЗЬЯ»
8.00, 20.00 «БЕДНАЯ НАСТЯ»
9.00 «Детали» утром»
9.30 «СЫН РУСАЛКИ». Комедия. США, 1999 г.
11.30 «НЕСЧАСТЛИВЫ ВМЕСТЕ»
12.00 «ЗЕНА - КОРОЛЕВА ВОИНОВ»
13.00 «Истории в деталях»
13.30 «ГАРРИ И ХЕНДЕРСОНЫ»
14.00 «Кот, который гулял сам по себе». Мультфильм
14.30 «Скуби и Скрэппи». Мультсериал
14.55 «Гаргулье». Мультсериал
15.25 «Сильвестр и Твити». Мультсериал
16.00 «ДОРОГАЯ, Я УМЕНЬШИЛ ДЕТЕЙ»
17.30 «ЧУДЕСА НАУКИ»
18.00 «33 квадратных метра»
18.30 «УЛИЦЫ РАЗБИТЫХ ФОНАРЕЙ. МЕНТЫ-3»
19.30 «Истории в деталях»
21.00 «КРИК-2». Фильм ужасов. США, 1997 г.
23.30 «Детали»
0.00 «УЛИЦЫ РАЗБИТЫХ ФОНАРЕЙ. МЕНТЫ-3». Криминальный сериал. Россия, 2000 г.
1.00 «Истории в деталях»

ТНТ (35 КАНАЛ)

5.55 «Маугли» . Мультфильм
6.15 «МОСКВА: инструкция по применению»
6.40 «Новый Дед Мороз». Мультсериал
7.05 «Глобальные новости»
7.10 «Никелодеон на ТНТ». «Эй, Арнольд!»
7.40 «Никелодеон на ТНТ». «Как говорит Джинджер»
8.05 «Никелодеон на ТНТ». «Ох уж эти детки»
8.30 «Мамина школа»
8.45 «ТВ-клуб»
8.50 «Наши песни»
9.00 «Завтрак с «Дискавери»
10.00 «Сыскное бюро «Феликс». Комедия. Россия. 1993 г.
12.05 «Никелодеон на ТНТ». «Эй, Арнольд!»
12.35 «Никелодеон на ТНТ». «Дикая семейка Торнберри»
13.00 «Никелодеон на ТНТ». «Котопес»
13.30 «ТВ-клуб»
14.00 «Обед с «Дискавери»
15.00 «Саша + Маша»
15.30 «Моя родня»
16.00 «Всегда готовы»
16.30 «Женские шалости»
17.00 «Окна» с Дмитрием Нагиевым
18.00 «Цена любви». Документальный детектив
19.00 «Маски-шоу»
19.30 «МОСКВА: инструкция по применению»
20.00 «Окна» с Дмитрием Нагиевым
21.00 Реалити-шоу «12 негритят»
22.00 «ТНТ-комедия». «Уик-энд у Берни». США. 1989 г.
0.20 Реалити-шоу «12 негритят». Спецвключение
0.25 «МОСКВА: инструкция по применению»
0.55 «Наши песни»
1.00 «Окна» с Дмитрием Нагиевым
2.00 «Перемена сезонов». Мелодрама. США. 1980 г.
3.35 «Любовь и тайны Сансет-Бич»

4 КАНАЛ «ВОРОНЕЖ» - РЕН ТВ

Телефон службы новостей 51-21-19.
Телефон рекламной службы 52-75-37.
*6.30 «Будильник»
*6.55 «О погоде на сегодня», «Ваш гороскоп на сегодня»
7.00 «Деннис-непоседа». Мультсериал (США)
7.25 «Пауэр рейнджерс, или Могучие рейнджеры». Телесериал (США)
7.50 «Близнецы судьбы». Мультсериал (США)
8.30 «ОБЖ, или Особенности жанра»
9.00 «ОБЖ, или Один и без оружия»
9.30 «24». Информационная программа
9.50 «Неделя» с Марианной Максимовской
*10.45 «О погоде на сегодня»
10.50 «Райкинская осень». Вечер юмора
*12.00 «О погоде на сегодня»
*12.05 «НОВОСТИ БИРЖИ ТРУДА «АУДИТ-СЕРВИС»
*12.15 «ЦЕНЫ СНИЖЕНЫ»
*12.25 «Ваш гороскоп на сегодня»
12.30 «24». Информационная программа
13.00 «Час суда»
*13.40 «О погоде на завтра»
14.00 «Великие мистификации». Документальный фильм (США)
15.00 «Илья Муромец и Соловей-разбойник». Мультфильм
15.15 «Секретные материалы». Телесериал (США)
16.15 «Рыцари света». Мультсериал (США)
16.40 «Пауэр рейнджерс, или Могучие рейнджеры». Телесериал (США)
17.00 «Мятежный дух». Молодежный сериал (Аргентина)
*17.40 «О погоде на завтра»
18.00 «Вовочка-2»
18.30 «Агентство»
*19.00 Воронежский информационный канал «ОБОЗРЕНИЕ»
*19.20 «О погоде на завтра»
*19.25 «Ваш гороскоп на завтра»
*19.30 «ПРО АВТО»
*19.45 «НОВЫЕ ВРЕМЕНА»
*19.55 «Ваш гороскоп на завтра»
20.00 «Кино»: комедия «Атака 50-футовой женщины» (США)
22.00 «Бригада». Телесериал
*23.00 «О погоде на завтра»
23.15 «24». Информационная программа
*23.45 «ОПЕРАТИВНАЯ СВОДКА»
*23.55 «Ваш гороскоп на завтра»
0.00 «Саус Парк» с Гоблином». Мультсерия (США)
0.30 «Секретные материалы». Телесериал (США)
1.25 Ночной музыкальный канал

ТВЦ (41 КАНАЛ)

5.45 «Настроение».
8.50 «Страсти по Саломее». Телесериал (Мексика).
9.40 «Вторая жизнь».
9.55 «Любимых повторяя имена». Встреча в Доме кино.
10.40 «Телемагазин».
11.00 СОБЫТИЯ.
11.15 Телеканал «Дата».
12.15 «Постскриптум» с Алексеем Пушковым.
13.10 «Опасная зона».
13.30 «Деловая Москва».
14.00 СОБЫТИЯ.
14.15 «Инспектор Кресс». Детективный сериал (Германия).
15.20 «Войди в свой дом».
15.30 «Православная энциклопедия».
16.00 «Регионы: прямая речь».
16.30 «Песенка года».
16.55 «Только для мужчин».
17.25 «Прорыв».
18.00 СОБЫТИЯ.
18.15 «Алфавит». Телеигра.
*19.00 Автопортрет.
*19.25 Информационная программа «Воронеж. События. Факты».
19.50 СОБЫТИЯ.
19.55 «Пять минут деловой Москвы».
20.00 «Приключения мага». Телесериал (Россия).
21.00 «Петровка, 38».
21.25 ВЫБОРЫ-2004.
22.00 СОБЫТИЯ.
22.45 «Особая папка».
23.20 «Времечко».
23.50 25-Й ЧАС. СОБЫТИЯ.
0.10 «Очевидное - невероятное».
0.45 «Большая музыка».

ТВ-3

6.30 «Победоносный голос верующего»
7.00 «Ураганчики». США
7.30 «МЕТЕОР ПИТЕРА». США. 1998
9.30 «ЛИЦОМ К СТЕНЕ». Россия. 1990
11.30 «СТРАНА ОБЕЗЬЯН». Франция. 1998
13.30 «Борьба за выживание». США
14.00 «КОРОЛЕВСКАЯ МИЛОСТЬ». США. 1996
16.30 «ПРИКЛЮЧЕНИЯ ШЕРЛОКА ХОЛМСА И ДОКТОРА ВАТСОНА. 20-Й ВЕК НАЧИНАЕТСЯ». 1-я серия. Россия. 1986
18.00 «Анатомия катастроф». США
18.30 «Рио-маркет «Газеты с улицы Лизюкова»
19.00 «ЧИСТИЛЬЩИК». США. 1998
21.00 «ИСТРЕБИТЕЛИ ДРАКОНОВ». США. 2002
23.00 «Истории о привидениях». США
23.30 «СИЛЬНЕЙШИЙ УДАР». США. 1992
1.30 «Анатомия катастроф». США
2.00 «Истории о привидениях». США

РАМБЛЕР (39 КАНАЛ)

7.00, 12.20, 0.55 «Гастрономический прогноз»
7.05, 9.50, 12.15, 21.20, 0.45 «Топ-новости»
7.15, 12.00, 21.00, 0.35 «Новости высоких технологий»
7.30 «Король Артур и рыцари справедливости». Мультсериал (США)
8.00, 18.30, 1.30 «Полезные открытия». «Автореалист», «Топ-советы», Библиофильтр»
8.20 «Новости красоты и здоровья»
8.30, 13.30 «Медицина для детей»
9.00, 1.00 «МЯТЕЖНЫЙ ДУХОМ». Телесериал (США)
10.00, 15.30 «ОКАВАНГО». Телесериал (США)
10.30, 15.00 «Выше и дальше»
11.00, 16.00 «Единый государственный экзамен. Русский язык»
11.30, 2.00 «Секретный полигон»
12.30, 17.30 «Путешествие гурмана. Мир восточной кухни»
13.00 «Телешоп»
14.00, 0.10 «Хитрые штучки»
14.30 «Телемагазин»
16.40 Канал QP
17.00, 23.30 «Великие мыслители». «Скотт Адамс - карикатурист»
18.00, 2.30 «Европа сегодня»
19.00, 21.30 Документальный сериал «Пульс»
19.30, 22.00 «Путешествия и традиции»
20.00, 22.30 «Страна насекомых»
20.30, 23.00 «Медицинские детективы»

КУЛЬТУРА

7.00 ПРОГРАММА МЕЖДУНАРОДНОГО ИНФОРМАЦИОННОГО КАНАЛА «ЕВРОНЬЮС» НА РУССКОМ ЯЗЫКЕ
10.00 НОВОСТИ КУЛЬТУРЫ
10.20 Программа передач
10.25 «Порядок слов». Книжные новости
10.35 ИНТЕР@КТИВ
11.05 К 90-ЛЕТИЮ СО ДНЯ РОЖДЕНИЯ ТАТЬЯНЫ ОКУНЕВСКОЙ. ШЕДЕВРЫ СТАРОГО КИНО. «Горячие денечки». Художественный фильм («Ленфильм», 1935)
12.45 ЛИНИЯ ЖИЗНИ. Татьяна Васильева
13.35 «Перри Мэйсон». Телесериал (США, 1958).
14.30 «Век Русского музея». Авторская программа В.Гусева
15.00 «Медвежонок». Мультсериал (Канада, 1996)
15.30 ЗА СЕМЬЮ ПЕЧАТЯМИ. Телевикторина для старшеклассников
16.00 ПЛОДЫ ПРОСВЕЩЕНИЯ. XX ВЕК. «Остановка на местности». Сергей Довлатов
16.45 «Живое дерево ремесел»
16.55 «Кто в доме хозяин»
*17.25 СКАЗКИ ГОВОРЯЩЕГО СВЕРЧКА
*17.40 СЕГОДНЯ, МНОГО ЛЕТ СПУСТЯ
*17.55 ПРАВОСЛАВНЫЙ СОБЕСЕДНИК
18.20 «Соль». Музыкальный журнал
18.45 ЗНАМЕНИТЫЕ АРИИ. Сцена из оперы В.Моцарта «Похищение из сераля»
19.00 НОВОСТИ КУЛЬТУРЫ с Ладой Аристарховой
19.20 Документальный сериал «Секретные физики». Игорь Курчатов. Часть 1-я
19.50 «Перри Мэйсон». Телесериал (США, 1958)
20.45 Ток-шоу «ШКОЛА ЗЛОСЛОВИЯ» с Татьяной Толстой и Дуней Смирновой
21.40 «Тем временем» с Александром Архангельским. Информационно-аналитическая программа
22.25 Александр Филиппенко в фильме-спектакле «Шаги императора» («Ленфильм», 1990)
23.40 PRO MEMORIA. Москва - Берлин
0.00 НОВОСТИ КУЛЬТУРЫ с Владиславом Флярковским
0.25 «Ночной полет». Ведущий - Андрей Максимов
0.50 ЧЕРНЫЙ КВАДРАТ. Интеллектуальное ток-шоу
1.35 Программа передач
1.45 «Как поссорился Иван Иванович с Иваном Никифоровичем». Художественный фильм («Союздетфильм», 1941).
2.50 Программа передач

7 ТВ

6.00, 7.00, 8.00 «ЗАРЯДка ДЛЯ СТРАНЫ»
6.15, 7.15 «Горячая семерка»
6.40, 7.40 «Ракетная мощь». Мультсериал (США)
6.55, 7.55 «Интернет-тайм»
8.15, 10.30, 22.30, 5.30 «220 вольт». Мир экстрима
8.30, 14.00, 5.00 «Диалоги о рыбалке».
9.15, 15.00 «Физкульт»
9.30, 15.15 «Гонщик по имени Скорость». Мультсериал (Япония)
10.15, 11.45, 13.30 Музыкальный трек
10.45, 13.45, 15.45, 17.45, 19.45, 22.45 НОВОСТИ 7
11.15 «Жиллетт-спорт». Тележурнал
12.15 «Футбольный вестник»
16.00 Чемпионат Испании по футболу
18.00, 1.00 ИСТОРИЯ РОССИЙСКОГО ФУТБОЛА. Год 1992-й
18.45, 2.00 «Футбол Англии». Обзор 27-го тура
20.00 МОТОТРИАЛ. Чемпионат мира. Передача из Франции
21.00 История профессионального бокса. «Легендарные чемпионы». Часть 3-я
21.30 «Дневник провинциального тренера». Документальный фильм из цикла «ЕГО ВЕЛИЧЕСТВО ТРЕНЕР». В. Ростороцкий
23.00 Профессиональный кикбоксинг. Кубок «Золотой барс»
0.00 «Русское поле «Спартака»
0.30 «Земля Конюхова»
3.00 Чемпионат Англии по футболу

СПОРТ

5.00 Eurosportnews
5.10 Футбол. 10 лучших матчей чемпионата России 2003 года. «Локомотив» (Москва) - ЦСКА
7.00 Вести-спорт
7.10 «На старт!» Спортивно-информационный канал
8.00 Вести-спорт
8.10 «На старт!» Спортивно-информационный канал
9.00 Вести-спорт
9.10 Художественная гимнастика. Международный турнир «Алина-2012»
10.15 Eurosportnews
10.30 Хоккей. Московский турнир на призы клуба «Золотая шайба». Финалы
12.00 Вести-спорт
12.10 Художественная гимнастика. Международный турнир «Гран-при»
13.50 Футбол. 10 лучших матчей чемпионата России 2003 года. «Локомотив» (Москва) - ЦСКА
15.35 Биатлон. Гонка преследования.
16.55 «Спортивный календарь»
17.00 Вести-спорт
17.10 Вольная борьба. Международный турнир. «Гран-при» «Иван Ярыгин»
19.05 Eurosportnews
19.15 Вольная борьба. Международный турнир. «Гран-при» «Иван Ярыгин»
21.10 Вести-спорт
21.20 «Спортивный календарь»
21.25 Художественная гимнастика. Международный турнир «Гран-при»
23.05 Eurosportnews
23.20 «Неделя «Спорта»
0.35 Лыжная акробатика.
1.25 «Спортивный календарь»
1.35 «Спорт каждый день»
1.30 Eurosportnews
1.45 Художественная гимнастика. Международный турнир «Алина-2012»
2.50 Eurosportnews
3.05 Хоккей. Чемпионат России. Суперлига. «Локомотив» (Ярославль) - ЦСКА

ДТВ

7.00 Российские мультфильмы
7.30, 8.00, 18.00 «ДЕРЗКИЕ И КРАСИВЫЕ»
7.57 «Урожайная грядка»
8.30 Личное время
9.00, 19.40, 0.10 Агентство криминальных новостей
9.15 Телемагазин
9.45, 19.55 «МУЖСКАЯ РАБОТА»
10.55 Х/ф «СРЕДИ ГИГАНТОВ»
13.05 «Девичьи слезы»
14.15 Российские мультфильмы
14.55 ZTV «WestTop 20»
15.50 «КРУТОЙ УОКЕР»
16.55 «Шоу рекордов Гиннесса»
19.00 «НЯНЯ»
21.00 «ОКРУГ КОЛУМБИЯ»
22.00 Х/ф «БУРНАЯ ВСТРЕЧА»
0.25 «Фантазии»
1.00 Шоу Джерри Спрингера

Вторник, 2 марта

ПЕРВЫЙ КАНАЛ

6.00 Телеканал «Доброе утро»
8.45 Выборы-2004
9.00 Новости
9.20 «Улицы разбитых фонарей-5». Многосерийный фильм
10.20 Остросюжетный фильм «Суровые километры»
11.40 Дисней-клуб. «Ким Пять-с-плюсом»
12.00 Новости (с субтитрами)
12.20 Фильм Льва Кулиджанова «Это начиналось так»
14.10 Город женщин
15.00 Новости (с субтитрами)
15.20 Сериал «Берег мечты»
16.20 «Угадай мелодию» с Валдисом Пельшем
16.50 «Большая стирка» с Андреем Малаховым
18.00 Вечерние новости
18.20 «Шутка за шуткой». Юмористическая программа
18.50 Выборы-2004
19.00 Сериал «Клон»
19.50 Премьера. Лариса Удовиченко и Вера Сотникова в ироническом детективе «Любительница частного сыска Даша Васильева»
21.00 Время
21.35 «Улицы разбитых фонарей-5». Многосерийный фильм
22.40 Кремль-9. «Дача Сталина»
23.30 Ночное «Время»
0.00 «На футболе» с Виктором Гусевым
«Новый день»
0.30 «Сканер»
1.00 «Русский экстрим»
1.30 Музыкальная комедия «Братья Блюз-2000»
3.00 Новости
3.05 Комедия «Братья Блюз-2000». Окончание
3.40 «Что? Где? Когда?»
5.00 Новости
5.05 «Когда бушует стихия». Документальный фильм

РОССИЯ

5.00 «Доброе утро, Россия!»
*5.10 МЕСТНОЕ ВРЕМЯ. ВЕСТИ-ВОРОНЕЖ.
*5.45, 6.15, 6.45, 7.15, 7.45 МЕСТНОЕ ВРЕМЯ. ВЕСТИ-ВОРОНЕЖ.
*8.10 МЕСТНОЕ ВРЕМЯ. ВЕСТИ-ВОРОНЕЖ.
8.45 Детективный сериал «Тайны следствия-3. Заложники».
9.50 «Короткое замыкание». Ток-шоу.
10.50 ВЕСТИ. ДЕЖУРНАЯ ЧАСТЬ.
11.00 ВЕСТИ.
*11.20 МЕСТНОЕ ВРЕМЯ. ВЫБОРЫ-2004.
11.50 «Что хочет женщина». Ток-шоу Елены Яковлевой.
12.50 Ольга Остроумова, Евгений Сидихин, Николай Чиндяйкин, Ирина Розанова и Гарик Сукачев в телесериале «Женщины в игре без правил».
13.50 ВЕСТИ. ДЕЖУРНАЯ ЧАСТЬ.
14.00 ВЕСТИ.
*14.10 МЕСТНОЕ ВРЕМЯ. ВЕСТИ-ВОРОНЕЖ.
14.30 «Частная жизнь». Ток-шоу с Владимиром Молчановым и Ликой Кремер.
15.30 ПРЕМЬЕРА. Александр Носик, Виктор Низовой и Алла Ковнир в телесериале «Возвращение Мухтара».
16.30 ВЕСТИ. ДЕЖУРНАЯ ЧАСТЬ.
*16.40 МЕСТНОЕ ВРЕМЯ. ВЕСТИ-ВОРОНЕЖ.
17.00 ВЕСТИ.
17.10 Анатолий Лобоцкий, Мария Шукшина, Лариса Удовиченко, Борис Щербаков и Ольга Кабо в телесериале «Люди и тени. Секреты кукольного театра».
18.05 Мария Миронова, Марина Александрова, Екатерина Васильева, Лариса Удовиченко, Игорь Ливанов, Тигран Кеосаян и Игорь Верник в телесериале «Главные роли».
19.00 ПРЕМЬЕРА. Александр Домогаров, Ольга Остроумова, Ольга и Татьяна Арнтгольц в детективе по роману Анны Малышевой «Зачем тебе алиби?».
20.00 ВЕСТИ.
*20.30 МЕСТНОЕ ВРЕМЯ. ВЕСТИ-ВОРОНЕЖ.
20.50 «Спокойной ночи, малыши!»
20.55 РУССКАЯ СЕРИЯ. ПРЕМЬЕРА. Детективный сериал «Тайны следствия-3. Заложники».
21.55 ПРЕМЬЕРА. Ольга Остроумова, Евгений Сидихин, Николай Чиндяйкин, Ирина Розанова и Гарик Сукачев в телесериале «Женщины в игре без правил».
*23.00 ВЕСТИ+.
23.20 Евгений Миронов, Владимир Машков, Лидия Вележева, Инна Чурикова, Олег Басилашвили, Владимир Ильин и Александр Лазарев-мл. в телесериале «Идиот».
0.25 ВЕСТИ. ДЕЖУРНАЯ ЧАСТЬ.
0.40 ВЕЧЕРНИЙ СЕАНС. Боевик «Взрывчатка» (Великобритания - Канада). 2000 г.
2.45 «Дорожный патруль».
3.00 «Агентство одиноких сердец».
3.25 СЕРИАЛ ДЛЯ ПОЛУНОЧНИКОВ. «Ангелы Чарли» (США).
4.15 «Навеки Джулия». Телесериал (Аргентина). 2002 г.

НТВ (25 КАНАЛ)

6.00 УТРО НА НТВ
8.45 Сериал «СВОБОДНАЯ ЖЕНЩИНА-2»
10.00 «СЕГОДНЯ УТРОМ»
10.25 «Градус народной любви». Информационно-аналитическая программа
11.20 Ток-шоу «СТРАНА СОВЕТОВ»
12.00 «СЕГОДНЯ» с Кириллом Поздняковым
12.35 Ирина Розанова в фильме «АЛЫЙ КАМЕНЬ»
14.15 «ВРЕМЯ ЕСТЬ»
14.35 «ПРОТОКОЛ»
15.00 «СЕГОДНЯ» с Кириллом Поздняковым
15.35 Ток-шоу «ПРИНЦИП ДОМИНО»
17.00 «СЕГОДНЯ» с Кириллом Поздняковым
17.30 Сериал «ОНА НАПИСАЛА УБИЙСТВО» (США)
18.35 Прогноз погоды по Воронежской области
18.40 «Антология безопасности». Информационно-аналитическая программа
19.00 «СЕГОДНЯ» с Татьяной Митковой
19.30 «ГЛАВНАЯ ВЛАСТЬ - ИЗБИРАТЕЛЬ». Информационная программа о работе Воронежской областной Думы.
19.40 Детектив на НТВ. Премьера «НА ВИРАЖЕ», 5-я серия
20.50 ПРЕМЬЕРА. Сериал «СВОБОДНАЯ ЖЕНЩИНА-2», 2-я серия
22.00 «СТРАНА И МИР». Главные события дня
22.35 «Антология безопасности». Информационно-аналитическая программа
22.45 Сериал «БЕЗ СЛЕДА.ПРОПАВШАЯ НЕВЕСТА»
23.50 Детективный сериал «НА ВИРАЖЕ»
1.05 «СЕГОДНЯ»
1.30 «КОМА: ЭТО ПРАВДА»

СТС

6.00 «МОРК И МИНДИ»
6.30 «Летучий корабль», «Светлячок». 6-й выпуск. Мультфильмы
7.00 «Приключения Вуди и его друзей». Мультсериал
7.30, 17.00 «ДРУЗЬЯ»
8.00, 20.00 «БЕДНАЯ НАСТЯ»
9.00 «Детали» утром»
9.30 «КРИК-2». Фильм ужасов. США, 1997 г.
12.00 «ЗЕНА - КОРОЛЕВА ВОИНОВ»
13.00 «Истории в деталях»
13.30 «ГАРРИ И ХЕНДЕРСОНЫ»
14.00 «Летучий корабль». Мультфильм
14.30 «Скуби и Скрэппи». Мультсериал
14.55 «Гаргульи». Мультсериал
15.25 «Сильвестр и Твити». Мультсериал
16.00 «ДОРОГАЯ, Я УМЕНЬШИЛ ДЕТЕЙ»
17.30 «ЧУДЕСА НАУКИ»
18.00 «33 квадратных метра»
18.30 «УЛИЦЫ РАЗБИТЫХ ФОНАРЕЙ. МЕНТЫ-3»
19.30 «Истории в деталях»
21.00 «КРИК-3». Фильм ужасов. США, 2000 г.
23.00 «СЕКС В БОЛЬШОМ ГОРОДЕ»
23.40 «Детали»
0.10 «УЛИЦЫ РАЗБИТЫХ ФОНАРЕЙ. МЕНТЫ-3»
1.10 «Истории в деталях»
1.35 «АНДРОМЕДА»
2.20 «ШИНА - КОРОЛЕВА ДЖУНГЛЕЙ»
3.05 «ЛАРГО»
3.45 «ОХОТНИКИ ЗА ДРЕВНОСТЯМИ»

ТНТ (35 КАНАЛ)

5.55 «Маугли» . Мультфильм
6.15 «МОСКВА: инструкция по применению»
6.40 «Новый Дед Мороз». Мультсериал
7.05 «Глобальные новости»
7.10 «Никелодеон на ТНТ». «Эй, Арнольд!»
7.40 «Никелодеон на ТНТ». «Как говорит Джинджер»
8.05 «Никелодеон на ТНТ». «Ох уж эти детки»
8.30 «ТВ-клуб»
8.50 «Наши песни»
9.00 «Завтрак с «Дискавери»
10.00 «Уик-энд у Берни». Комедия. США. 1989 г.
12.05 «Никелодеон на ТНТ». «Эй, Арнольд!»
12.35 «Никелодеон на ТНТ». «Дикая семейка Торнберри»
13.00 «Никелодеон на ТНТ». «Котопес»
13.30 «ТВ-клуб»
14.00 «Обед с «Дискавери»
15.00 «Шоу Бенни Хилла»
15.30 «Маски-шоу»
16.00 Реалити-шоу «12 негритят»
17.00 «Окна» с Дмитрием Нагиевым
18.00 «Запретная зона» с Михаилом Пореченковым
*19.00 «Трудные вопросы»
*19.30 «Губернские новости»
*19.45 «Давеча». Аналитическая программа
*19.50 «Народный роман». Земляки о времени и о себе
20.00 «Окна» с Дмитрием Нагиевым
21.00 Реалити-шоу «12 негритят»
22.00 «ТНТ-комедия». «Земные девушки легко доступны». США. 1988 г.
0.25 Реалити-шоу «12 негритят». Спецвключение
0.30 «МОСКВА: инструкция по применению»
1.00 «Наши песни»
1.05 «Окна» с Дмитрием Нагиевым
2.05 «Кровь, пули, шуты». Трэш-комедия. США. 1996 г.
3.45 «Любовь и тайны Сансет-Бич»

4 КАНАЛ «ВОРОНЕЖ» - РЕН ТВ

Телефон службы новостей 51-21-19.
Телефон рекламной службы 52-75-37.
*6.30 «Будильник»
*6.55 «О погоде на сегодня», «Ваш гороскоп на сегодня»
7.00 «Деннис-непоседа». Мультсериал (США)
7.25 «Пауэр рейнджерс, или Могучие рейнджеры». Телесериал (США)
7.50 «Близнецы судьбы». Мультсериал (США)
8.20 «Вовочка-2»
8.55 «Агентство»
9.30 «24». Информационная программа
*9.45 «О погоде на сегодня»
9.50 «Кино»: комедия «Атака 50-футовой женщины» (США)
*12.00 «О погоде на сегодня»
*12.15 «ЦЕНЫ СНИЖЕНЫ»
*12.25 «Ваш гороскоп на сегодня»
12.30 «24». Информационная программа
13.00 «Час суда»
*13.40 «О погоде на завтра»
14.00 «Бригада». Телесериал
15.15 «Секретные материалы». Телесериал (США)
16.15 «Рыцари света». Мультсериал (США)
16.40 «Пауэр рейнджерс, или Могучие рейнджеры». Телесериал (США)
17.00 «Мятежный дух». Молодежный сериал (Аргентина)
*17.40 «О погоде на завтра»
18.00 «Вовочка-2»
18.30 «Агентство»
*19.00 Воронежский информационный канал «ОБОЗРЕНИЕ»
*19.20 «О погоде на завтра»
*19.25 «Ваш гороскоп на завтра»
*19.30 «ВАШЕ МНЕНИЕ». Разговор со зрителями
*19.50 «СПОРТИВНЫЙ ОВЕРТАЙМ»
*19.55 «Ваш гороскоп на завтра»
20.00 «Кино»: боевик «Арена смерти» (Япония)
22.00 «Бригада». Телесериал
*23.00 «О погоде на завтра»
23.15 «24». Информационная программа
*23.45 «ОПЕРАТИВНАЯ СВОДКА»
*23.55 «Ваш гороскоп на завтра»
0.00 «Саус Парк» с Гоблином. Мультсерия (США)
0.35 «Секретные материалы». Телесериал (США)
1.35 «Лучшие шоу мира» с Урмасом Оттом

ТВЦ (41 КАНАЛ)

6.00 «Настроение».
*7.00 Информационная программа «Воронеж. События. Факты».
8.45 «Газетный дождь».
8.55 «Страсти по Саломее». Телесериал (Мексика).
9.45 «Приключения мага». Телесериал (Россия).
10.40 «Телемагазин».
11.00 СОБЫТИЯ.
11.15 Телеканал «Дата».
12.05 «Момент истины». Авторская программа А.Караулова.
13.05 «Доходное место».
13.10 «Петровка, 38».
13.30 «Деловая Москва».
14.00 СОБЫТИЯ.
14.15 «Инспектор Кресс». Детективный сериал (Германия).
15.20 «Как добиться успеха».
*15.30 Автопортрет.
*15.55 Погода в Воронеже.
16.00 «Регионы: прямая речь».
16.30 «Идущие вперед».
17.00 «Тайны Ниро Вульфа». Телесериал (США).
18.00 СОБЫТИЯ.
18.15 «Очевидное - невероятное».
*19.00 Автопортрет.
*19.25 Информационная программа «Воронеж. События. Факты».
*20.00 Прямой эфир.
21.00 «Петровка, 38».
21.25 ВЫБОРЫ-2004.
22.00 СОБЫТИЯ.
22.40 «Материк».
23.25 «Времечко».
0.00 25-Й ЧАС. СОБЫТИЯ.
0.20 «Серебряный диск».
0.40 Дайана Лэйн в телесериале «Воспоминания длиной в век» (США). 1-я серия.
1.40 «Синий троллейбус».

ТВ-3

6.30 «Победоносный голос верующего»
7.00 «Ураганчики». США
7.30 «ЛИЦОМ К СТЕНЕ». Россия. 1990
9.30 «МЕТЕОР ПИТЕРА». США. 1998
11.30 «ИСТРЕБИТЕЛИ ДРАКОНОВ». США. 2002
13.30 «Борьба за выживание». США
14.00 «УМНИЦА УИЛЛ ХАНТИНГ». США. 1997
16.30 «ПРИКЛЮЧЕНИЯ ШЕРЛОКА ХОЛМСА И ДОКТОРА ВАТСОНА. 20 ВЕК НАЧИНАЕТСЯ». 2-я серия. Россия. 1986
18.00 «Анатомия катастроф». США
18.30 «Рио-маркет «Газеты с улицы Лизюкова»
19.00 «СТРАНА ОБЕЗЬЯН». Франция. 1998
21.00 «ТИХООКЕАНСКИЕ ВЫСОТЫ». США. 1990
23.00 «Истории о привидениях». США
23.30 «ЧИСТИЛЬЩИК». США. 1998
1.30 «Анатомия катастроф». США
2.00 «Истории о привидениях». США

РАМБЛЕР (39 КАНАЛ)

7.00, 12.20, 0.55 «Гастрономический прогноз»
7.05, 9.50, 12.15, 21.20, 0.45 «Топ-новости»
7.15, 12.00, 21.00, 0.35 «Новости высоких технологий»
7.30 «Король Артур и рыцари справедливости». Мультсериал (США)
8.00, 18.30, 1.30 «Полезные открытия». «Автореалист», «Топ-советы», Библиофильтр»
8.20 «Новости красоты и здоровья»
8.30, 13.30 «Медицина для детей»
9.00, 1.00 «МЯТЕЖНЫЙ ДУХОМ». Телесериал (США)
10.00, 15.30 «ОКАВАНГО». Телесериал (США)
10.30, 15.00 «Наша планета»
11.00, 16.00 «Единый государственный экзамен. Русский язык»
11.30, 2.00 «Экспедиция. Полярное кольцо»
12.30, 17.30 «Путешествие гурмана. Мир восточной кухни»
13.00 «Телешоп»
14.00, 0.10 «Смелые затеи»
14.30 «Телемагазин»
16.40 Канал QP
17.00, 23.30 «Великие мыслители». «Джером Лениер - ученый программист»
18.00, 2.30 «Цифровая Россия»
19.00, 21.30 Документальный сериал «Пульс»
19.30, 22.00 «Путешествия и традиции»
20.00, 22.30 «Страна насекомых»
20.30, 23.00 «Медицинские детективы»

КУЛЬТУРА

7.00 ПРОГРАММА МЕЖДУНАРОДНОГО ИНФОРМАЦИОННОГО КАНАЛА «ЕВРОНЬЮС» НА РУССКОМ ЯЗЫКЕ
10.00 НОВОСТИ КУЛЬТУРЫ
10.20 Программа передач
10.25 «Порядок слов». Книжные новости
10.35 «Наедине с природой». Документальный сериал (Великобритания)
11.05 «Виринея». Художественный фильм («Ленфильм», 1968)
12.50 ДЛЯ САМЫХ МАЛЕНЬКИХ. «Бинка». Мультсериал
12.55 «Тем временем» с Александром Архангельским. Информационно-аналитическая программа
13.35 «Перри Мэйсон». Телесериал (США, 1958). Режиссер Эндрю В.МакЛаглен
14.30 ПЯТОЕ ИЗМЕРЕНИЕ. Авторская программа И.Антоновой
15.00 «Медвежонок». Мультсериал (Канада, 1996)
15.35 ПЕРЕПУТОВЫ ОСТРОВА. Телеигра для школьников
16.00 ПЛОДЫ ПРОСВЕЩЕНИЯ. XX ВЕК. Аркадий и Борис Стругацкие.
16.40 «Живое дерево ремесел»
16.55 ЭТО БЫЛО НЕДАВНО, ЭТО БЫЛО ДАВНО... «И каждый год - весна...», «Онежская быль». Документальные фильмы
*17.50 ЖИВОЙ ЗВУК.
18.15 «Вокзал мечты». Авторская программа Ю.Башмета
19.00 НОВОСТИ КУЛЬТУРЫ с Ладой Аристарховой
19.20 Документальный сериал «Секретные физики». Игорь Курчатов. Часть 2-я
19.50 «Перри Мэйсон». Телесериал (США, 1958)
20.45 Ток-шоу «ОРКЕСТРОВАЯ ЯМА». Ведущий - А.Варгафтик
21.25 ОСТРОВА. Вахтанг Кикабидзе. Часть 1-я
22.10 ОДИН ГОД ИЗ ЖИЗНИ ИТАЛЬЯНСКОГО КИНО. «Мама Рома». Художественный фильм (Италия,1962). Режиссер П.П.Пазолини
0.00 НОВОСТИ КУЛЬТУРЫ с Владиславом Флярковским
0.25 «Ночной полет». Ведущий - Андрей Максимов
0.50 «Наедине с природой». Документальный сериал (Великобритания)
1.20 Программа передач
1.25 «Шуми, городок». Художественный фильм (Киевская к/ст., 1939). Режиссер Н.Садкович
2.40 «Шут Балакирев». Мультфильмы для взрослых

7 ТВ

6.00, 7.00, 8.00 «ЗАРЯДка ДЛЯ СТРАНЫ»
6.15, 7.15 «Горячая семерка»
6.40, 7.40 «Ракетная мощь». Мультсериал (США)
6.55, 7.55 «Интернет-тайм»
8.15, 10.30, 22.30, 5.30 «220 вольт». Мир экстрима
8.30, 14.00, 5.00 «Рыболов»
9.15, 15.00 «Физкульт»
9.30, 15.15 «Гонщик по имени Скорость». Мультсериал (Япония)
10.15, 11.45, 13.30 Музыкальный трек
10.45, 13.45, 15.45, 19.45, 22.45, 1.00 НОВОСТИ 7
11.15 «Все о гольфе»
12.15 «Футбол Англии». Обзор 27-го тура
16.00 Ушу-санда. Международная матчевая встреча профессионалов. Россия - Казахстан. Передача из Москвы
17.00 БАСКЕТБОЛ. Евролига ФИБА (женщины). 1/4 финала. УГМК (Екатеринбург) - «Гамбринус» (Брно, Чехия). Прямая трансляция
18.45, 2.00 «Футбол Испании». Обзор 26-го тура
20.00, 23.00, 2.55 БАСКЕТБОЛ. Евролига ФИБА (мужчины). 1/4 финала
22.00 «Открытый корт».
1.15 ИСТОРИЯ РОССИЙСКОГО ФУТБОЛА. Год 1993-й

СПОРТ

5.00 Eurosportnews
5.10 Футбол. 10 лучших матчей чемпионата России 2003 года. «Спартак» (Москва) - «Локомотив» (Москва)
7.00 Вести-спорт
7.10 «На старт!» Спортивно-информационный канал
8.00 Вести-спорт
8.10 «На старт!» Спортивно-информационный канал
9.00 Вести-спорт
9.10 «Неделя «Спорта» с Александром Гурновым»
10.15 Eurosportnews
10.30 Хоккей. Московский турнир на призы клуба «Золотая шайба». Финалы
12.00 Вести-спорт
12.10 Художественная гимнастика. Международный турнир «Гран-при»
13.50 Футбол. 10 лучших матчей чемпионата России 2003 года. «Спартак» (Москва) - «Локомотив» (Москва)
15.40 «Неделя «Спорта» с Александром Гурновым»
16.50 Вести-спорт
17.00 «Спортивный календарь»
17.05 Биатлон. Гонка преследования. Мужчины. Трансляция из США
18.25 Хоккей. Чемпионат России. Суперлига. «Ак Барс» (Казань) - «Лада» (Тольятти). Прямая трансляция
20.45 Вести-спорт
20.55 Футбол. Обзор матчей чемпионата Англии
21.55 Eurosportnews
22.05 Художественная гимнастика. Международный турнир «Гран-при»
23.50 Вести-спорт
0.00 Ледолазание. Первенство России. Юноши
0.50 «Сборная России»
1.15 Хоккей. Чемпионат России.
3.10 Вольная борьба. Международный турнир. Гран-при «Иван Ярыгин»

ДТВ

7.00 Российские мультфильмы
7.30, 8.00, 18.00 «ДЕРЗКИЕ И КРАСИВЫЕ»
7.57 Урожайная грядка
8.30 Личное время
9.00, 19.40, 0.10 Агентство криминальных новостей
9.15 Телемагазин
9.45, 19.55 «МУЖСКАЯ РАБОТА»
10.55 Х/ф «БУРНАЯ ВСТРЕЧА»
13.05 «Девичьи слезы»
14.15 Российские мультфильмы
14.55 ZTV «RusTop 20»
15.50 «КРУТОЙ УОКЕР»
16.55 «Шоу рекордов Гиннесса»
19.00 «НЯНЯ»
21.00 «ОКРУГ КОЛУМБИЯ»
22.00 «СОБОР ПАРИЖСКОЙ БОГОМАТЕРИ»
0.25 «Фантазии»
1.00 Шоу Джерри Спрингера
2.00 «Медицинские детективы»

Среда, 3 марта

ООО «СОЮЗКОМПЛЕКТ» – действительный член Российской Ассоциации металлоторговцев
РЕАЛИЗУЕТ СО СКЛАДА В ВОРОНЕЖЕ
АРМАТУРА Ат5 .... Æ 12, 14 мм дл. 6,7 м, 7,6 м
АРМАТУРА кл. А3 .... Æ 8, 10, 12, 14, 16, 18, 20, 22, 25 мм
ПРОВОЛОКА ВР1 .... 3,0; 4,0; 5,0 мм
КАТАНКА .... 6,5; 8,0 мм
КРУГ СТ 3сп, пс .... Æ 10, 12, 14, 16, 18, 20, 22, 25 мм
КРУГ СТ 20, 40, 45Х, 40Х,35 .... Æ 45, 60, 90, 110, 120, 130, 200,220, 250 мм
БАЛКА .... № 35Б2
БАЛКИ всех размеров и марок - под заказ
КВАДРАТ .... №№ 10, 12, 14, 16, 20
ЛИСТ г/к .... 1,5; 2; 3; 4; 5; 6; 8; 10; 12; 20; 25; 30; 36;40; 45; 50; 60 мм
ЛИСТ х/к 1,0;1,5; 2,0; 3,0
ШВЕЛЛЕР .... №№ 8, 10, 12, 14, 16, 20, 24, 30
ПОЛОСА ст.3 .... 20х4; 25х4; 40х4 мм
УГОЛОК 25х4, 25х3,32х4, 40х4, 45х4, 50х5, 63х5, 75х6, 100х7
ТРУБЫ профильные 20х20; 25х25; 40х25; 40х40; 50х25; 50х50; 60х30;60х40; 80х40; 100х100
ТРУБЫ в/г, э/с 15, 20, 25, 32, 40, 50, 57, 76, 89, 102, 108, 325
ТРУБЫ б/ш 25х2
ПРОФЛИСТ оцинкованный и окрашенный С-10; С-21; Н-44; Н-57; Н-75.
Продукция сертифицирована. Возможна поставка сборными вагонами.
Адрес: Ленинский пр., 6/3, 4-й эт., к. 30. Тел. (0732) 49-66-13; факс (0732) 49-66-79.
Минимальная партия отпуска каждого наименования - 100 кг.

Фирма «Каскад» реализует со склада в Воронеже
НАСОСЫ ЭЛЕКТРОДВИГАТЕЛИ
Сертифицировано
г. Воронеж, ул. Меркулова, 7. Тел. (0732) 49-81-46, тел./факс 49-53-09.

ЗАПАСНЫЕ ЧАСТИ
ЗИЛ, КрАЗ, МАЗ, ЛАЗ, ЯМЗ
Продукция сертифицирована. Лиц. № В 236805 101 выд. АВО.
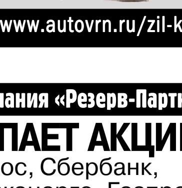
ТО, РЕМОНТ ГРУЗОВЫХ ОТЕЧЕСТВЕННЫХ АВТОМОБИЛЕЙ, ГАРАНТИЙНОЕ ОБСЛУЖИВАНИЕ АВТОМОБИЛЕЙ ЗИЛ
Т./ф. (0732) 77-80-32, т. (0732) 36-61-67. http://www.autovrn.ru/zil-kraz

ПРОДАЮТСЯ
СЕМЕНА
ЯЧМЕНЯ, ГОРОХА, ВИКИ.
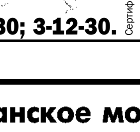
Сертифицировано.
Тел. 8-240-3-11-30; 3-12-30.

ОАО «Компания «Резерв-Партнер»
ПОКУПАЕТ АКЦИИ:
Юкос, Сбербанк, Воронежэнерго, Газпром, ЦентрТелеком, ВАСО.
Лиц. ФКЦБ № 000-00428-210000 от 12.11.97г.
Ул.Донбасская, д.1. Телефон 71-31-78.

ОАО «Казанское моторостроительное ПО»
ПРЕДЛАГАЕТ АГРОХОЗЯЙСТВАМ ЮГА РОССИИ
ТЕХНИКУ:
● **Культиватор-плоскорез игольчато-роторный КПИР-3,6** для предпосевной подготовки почвы под любые с/х культуры по всем агрофонам, в том числе по стерневым, и для ухода за парами.
● **Культиватор комбинированный широкозахватный ККШ-11,3А** для сплошной предпосевной и паровой обработки почвы с прикатыванием почвы на глубину посевного слоя, ширина захвата 11,3 м.
● **Печь хлебопекарную ПЭК-2М.**
НАВЕСНОЕ ОБОРУДОВАНИЕ К МОТОБЛОКАМ:
I. МБ-1, «Нева», «Урал»
● **Кормодробилку навесную ДКН-1**, предназначенную для измельчения корнеклубнеплодов и зерна.
● **Косилку навесную КН-1,1**, предназначенную для скашивания травы на мелкоконтурных лесных, болотистых участках.
II. Мотоблок «Агрос»
● **Косилку навесную КНА-1,1**, предназначенную для скашивания травы на мелкоконтурных лесных, болотистых участках.
● **Фрезу почвенную**, предназначенную для предпосевной подготовки почвы, перемешивания удобрений и растительных остатков с почвой, а также для междурядной обработки почвы в фермерских и личных подсобных хозяйствах.
ТОВАРЫ НАРОДНОГО ПОТРЕБЛЕНИЯ:
механическую мясорубку МА-С, сечку-тяпку, струбцину, топоры и др.
Сертифицировано.
Наш адрес: 420036,РТ, г. Казань, ул. Дементьева, 1.
Тел/факс: (843-2) 71-96-83, 71-99-01, 71-94-93.
www.kmpo.ru E-mail: PDO@KMPO.RU

ООО «РЕГИОН-СТАЛЬ». ТЕЛ./ФАКС: 39-03-38, 39-45-03. Товар сертифицирован.
МЕТАЛЛОПРОКАТ ОПТОМ И В РОЗНИЦУ:
арматура, круги, уголки, листовая сталь, швеллера, балки под заказ, трубы стальные, полоса, квадрат, профнастил.

ПЕРВЫЙ КАНАЛ

6.00 Телеканал «Доброе утро»
8.45 Выборы-2004
9.00 Новости
9.20 «Улицы разбитых фонарей-5». Многосерийный фильм
10.20 Сериал «Клон»
11.20 «Ералаш»
11.40 Дисней-клуб. «Чудеса на виражах»
12.00 Новости (с субтитрами)
12.20 Вера Алентова, Анатолий Папанов в фильме «Время желаний»
14.20 Город женщин
15.00 Новости (с субтитрами)
15.20 Сериал «Берег мечты»
16.20 «Угадай мелодию» с Валдисом Пельшем
16.50 «Большая стирка» с Андреем Малаховым
18.00 Вечерние новости
18.20 «Смехопанорама» Евгения Петросяна
18.50 Выборы-2004
19.00 Сериал «Клон»
19.50 Премьера. Лариса Удовиченко и Вера Сотникова в ироническом детективе «Любительница частного сыска Даша Васильева»
21.00 Время
21.35 «Улицы разбитых фонарей-5». Многосерийный фильм
22.40 Спецназ. «Бросок в опасную зону»
23.30 Ночное «Время»
«Новый день»
0.00 «Звезды эфира». Александр Иванов
0.30 «Крылья»
1.00 Максим Никулин в программе «Форганг»
1.30 Ким Бейсингер в детективной комедии «Надин»
3.00 Новости
3.05 «Что? Где? Когда?» Финал зимних игр
4.10 Фэй Данауэй в триллере «Силуэт»
5.00 Новости
5.05 Триллер «Силуэт». Окончание

РОССИЯ

5.00 «Доброе утро, Россия!»
*5.10 МЕСТНОЕ ВРЕМЯ. ВЕСТИ-ВОРОНЕЖ.
*5.45, 6.15, 6.45, 7.15, 7.45 МЕСТНОЕ ВРЕМЯ. ВЕСТИ-ВОРОНЕЖ.
7.50 «ВЫБОРЫ-2004».
8.45 Детективный сериал «Тайны следствия-3. Заложники».
9.50 «Короткое замыкание». Ток-шоу.
10.50 ВЕСТИ. ДЕЖУРНАЯ ЧАСТЬ.
11.00 ВЕСТИ.
*11.20 МЕСТНОЕ ВРЕМЯ. ВЫБОРЫ-2004.
11.50 «Что хочет женщина». Ток-шоу Елены Яковлевой.
12.50 Ольга Остроумова, Евгений Сидихин, Николай Чиндяйкин, Ирина Розанова и Гарик Сукачев в телесериале «Женщины в игре без правил».
13.50 ВЕСТИ. ДЕЖУРНАЯ ЧАСТЬ.
14.00 ВЕСТИ.
*14.10 МЕСТНОЕ ВРЕМЯ. ВЕСТИ-ВОРОНЕЖ.
14.30 «Частная жизнь». Ток-шоу
15.30 ПРЕМЬЕРА. Александр Носик, Виктор Низовой и Алла Ковнир в телесериале «Возвращение Мухтара».
16.30 ВЕСТИ. ДЕЖУРНАЯ ЧАСТЬ.
*16.40 МЕСТНОЕ ВРЕМЯ. ВЕСТИ-ВОРОНЕЖ.
17.00 ВЕСТИ.
17.10 Анатолий Лобоцкий, Мария Шукшина, Лариса Удовиченко, Борис Щербаков и Ольга Кабо в телесериале «Люди и тени. Секреты кукольного театра».
18.05 Мария Миронова, Марина Александрова, Екатерина Васильева, Лариса Удовиченко, Игорь Ливанов, Тигран Кеосаян и Игорь Верник в телесериале «Главные роли».
19.00 ПРЕМЬЕРА. Александр Домогаров, Ольга Остроумова, Ольга и Татьяна Арнтгольц в детективе по роману Анны Малышевой «Зачем тебе алиби?»
20.00 ВЕСТИ.
*20.30 МЕСТНОЕ ВРЕМЯ. ВЕСТИ-ВОРОНЕЖ.
20.50 «Спокойной ночи, малыши!»
20.55 РУССКАЯ СЕРИЯ. ПРЕМЬЕРА. Детективный сериал «Тайны следствия-3. Третий лишний».
21.55 ПРЕМЬЕРА. Ольга Остроумова, Евгений Сидихин, Николай Чиндяйкин, Ирина Розанова и Гарик Сукачев в телесериале «Женщины в игре без правил».
*23.00 ВЕСТИ+.
23.20 Евгений Миронов, Владимир Машков, Лидия Вележева, Инна Чурикова, Олег Басилашвили, Владимир Ильин и Александр Лазарев-мл. в телесериале «Идиот».
0.25 «Авторитет с Дмитрием Киселевым». Евгений Миронов.
0.55 ВЕСТИ. ДЕЖУРНАЯ ЧАСТЬ.
1.10 ВЕЧЕРНИЙ СЕАНС. Вера Глаголева, Виктор Павлов, Любовь Соколова и Валерий Гаркалин в остросюжетном фильме «Я сама». 1993 г.
2.45 «Дорожный патруль».
3.00 «Агентство одиноких сердец».
3.25 «Ангелы Чарли» (США).
4.10 «Навеки Джулия». Телесериал (Аргентина). 2002 г.

НТВ (25 КАНАЛ)

6.00 УТРО НА НТВ
8.45 Сериал «СВОБОДНАЯ ЖЕНЩИНА-2»
10.00 «СЕГОДНЯ УТРОМ»
10.25 «КУЛИНАРНЫЙ ПОЕДИНОК. АННЕ ВЕСКИ - ОЛЕГ СИМОНЕНКО»
11.20 Ток-шоу «СТРАНА СОВЕТОВ»
12.00 «СЕГОДНЯ» с Кириллом Поздняковым
12.35 Приключенческий фильм «НЕ СТАВЬТЕ ЛЕШЕМУ КАПКАНЫ...»
14.15 «ВРЕМЯ ЕСТЬ»
14.35 «ПРОТОКОЛ»
15.00 «СЕГОДНЯ» с Кириллом Поздняковым
15.35 Ток-шоу «ПРИНЦИП ДОМИНО»
17.00 «СЕГОДНЯ» с Кириллом Поздняковым
17.30 Сериал «ОНА НАПИСАЛА УБИЙСТВО» (США)
18.35 ПРОГНОЗ ПОГОДЫ ПО ВОРОНЕЖСКОЙ ОБЛАСТИ
18.40 «Антология безопасности». Информационно-аналитическая программа
19.00 «СЕГОДНЯ» с Татьяной Митковой
19.30 ИЗБИРАТЕЛЬНАЯ КОМИССИЯ ВОРОНЕЖСКОЙ ОБЛАСТИ ИНФОРМИРУЕТ
19.40 Детектив на НТВ. Премьера «НА ВИРАЖЕ», 6-я серия
20.50 ПРЕМЬЕРА. Сериал «СВОБОДНАЯ ЖЕНЩИНА-2», 3-я серия
22.00 «СТРАНА И МИР». Главные события дня
22.35 «Антология безопасности». Информационно-аналитическая программа
22.45 Сериал «БЕЗ СЛЕДА. ЛУННЫЙ СВЕТ»
23.50 Детективный сериал «НА ВИРАЖЕ»
1.00 «СЕГОДНЯ»
1.25 «ЛЕНИВАЯ НОЧЬ»

СТС

6.00 «МОРК И МИНДИ»
6.30 «Машенька и медведь», «Светлячок». 7-й выпуск. Мультфильмы
7.00 «Приключения Вуди и его друзей». Мультсериал
7.30, 17.00 «ДРУЗЬЯ»
8.00, 20.00 «БЕДНАЯ НАСТЯ»
9.00 «Детали» утром»
9.30 «КРИК-3». Фильм ужасов. США
11.30 «НЕСЧАСТЛИВЫ ВМЕСТЕ»
12.00 «ЗЕНА - КОРОЛЕВА ВОИНОВ»
13.00 «Истории в деталях»
13.30 «ГАРРИ И ХЕНДЕРСОНЫ»
14.00 «Машенька и медведь». Мультфильм
14.30 «Скуби и Скрэппи». Мультсериал
14.55 «Гаргульи». Мультсериал
15.25 «Сильвестр и Твити». Мультсериал
16.00 «ДОРОГАЯ, Я УМЕНЬШИЛ ДЕТЕЙ»
17.30 «ЧУДЕСА НАУКИ»
18.00 «33 квадратных метра»
18.30 «УЛИЦЫ РАЗБИТЫХ ФОНАРЕЙ. МЕНТЫ-3»
19.30 «Истории в деталях»
21.00 «ВОРОН. СПАСЕНИЕ». США - Германия, 2000 г.
23.00 «СЕКС В БОЛЬШОМ ГОРОДЕ»
23.40 «Детали»
0.10 «УЛИЦЫ РАЗБИТЫХ ФОНАРЕЙ. МЕНТЫ-3»
1.10 «Истории в деталях»
1.35 «АНДРОМЕДА»
2.20 «ШИНА - КОРОЛЕВА ДЖУНГЛЕЙ»
3.05 «ЛАРГО»
3.45 «ОХОТНИКИ ЗА ДРЕВНОСТЯМИ»

ТНТ (35 КАНАЛ)

5.55 «Маугли» . Мультфильм
6.15 «МОСКВА: инструкция по применению»
6.40 «Новый Дед Мороз». Мультсериал
7.05 «Глобальные новости»
7.10 «Никелодеон на ТНТ». «Эй, Арнольд!»
7.40 «Никелодеон на ТНТ». «Как говорит Джинджер»
8.05 «Никелодеон на ТНТ». «Ох уж эти детки»
8.30 «ТВ-клуб»
8.50 «Наши песни»
9.00 «Завтрак с «Дискавери»
10.00 «Земные девушки легко доступны». Комедия. США. 1988 г.
12.05 «Никелодеон на ТНТ». «Эй, Арнольд!»
12.35 «Никелодеон на ТНТ». «Дикая семейка Торнберри»
13.00 «Никелодеон на ТНТ». «Котопес»
13.30 «ТВ-клуб»
14.00 «Обед с «Дискавери»
15.00 «Шоу Бенни Хилла»
15.30 «Маски-шоу»
16.00 Реалити-шоу «12 негритят»
17.00 «Окна» с Дмитрием Нагиевым
18.00 «Цена любви». Документальный детектив
*19.00 «Серебряный ключ»
*19.30 «Губернские новости»
*19.45 «Давеча». Аналитическая программа
*19.50 Специальный репортаж
20.00 «Окна» с Дмитрием Нагиевым
21.00 Реалити-шоу «12 негритят»
22.00 «ТНТ-комедия». «Космические дальнобойщики». Ирландия. 1996 г.
0.20 Реалити-шоу «12 негритят». Спецвключение
0.25 «МОСКВА: инструкция по применению»
0.55 «Наши песни»
1.00 «Окна» с Дмитрием Нагиевым
2.00 «Молоко». «Черная» комедия. Великобритания. 1999 г.
3.40 «Любовь и тайны Сансет-Бич»

4 КАНАЛ «ВОРОНЕЖ» - РЕН ТВ

*6.30 «Будильник»
*6.55 «О погоде на сегодня», «Ваш гороскоп на сегодня»
7.00 «Деннис-непоседа». Мультсериал (США)
7.25 «Пауэр рейнджерс, или Могучие рейнджеры». Телесериал (США)
7.50 «Близнецы судьбы». Мультсериал
8.20 «Вовочка-2»
8.55 «Агентство»
9.30 «24». Информационная программа
*9.45 «О погоде на сегодня»
9.50 «Кино»: боевик «Арена смерти»
*12.00 «О погоде на сегодня»
*12.05 «МАСТЕР-ДОМ»
*12.15 «ЦЕНЫ СНИЖЕНЫ»
*12.25 «Ваш гороскоп на сегодня»
12.30 «24». Информационная программа
13.00 «Час суда»
*13.40 «О погоде на завтра»
14.00 «Бригада». Телесериал
15.15 «Секретные материалы». Телесериал (США)
16.15 «Рыцари света». Мультсериал (США)
16.40 «Пауэр рейнджерс, или Могучие рейнджеры». Телесериал (США)
17.00 «Мятежный дух». Молодежный сериал (Аргентина)
*17.40 «О погоде на завтра»
18.00 «Вовочка-2»
18.30 «Агентство»
*19.00 Воронежский информационный канал «ОБОЗРЕНИЕ»
*19.20 «О погоде на завтра»
*19.25 «Ваш гороскоп на завтра»
*19.30 «ПАРЛАМЕНТСКИЙ ДНЕВНИК»
*19.55 «Ваш гороскоп на завтра»
20.00 «Кино»: триллер «Тринадцатый этаж» (США)
22.00 «Бригада». Телесериал
*23.00 «О погоде на завтра»
23.15 «24». Информационная программа
*23.45 «ОПЕРАТИВНАЯ СВОДКА»
*23.55 «Ваш гороскоп на завтра»
0.00 «Саус Парк» с Гоблином. Мультсерия (США)
0.35 «Секретные материалы». Телесериал (США)
1.35 «Кино»: боевик «Боевая элита» (США)

ТВЦ (41 КАНАЛ)

5.45 «Настроение».
*7.00 Информационная программа «Воронеж. События. Факты».
8.45 «Газетный дождь».
8.55 «Страсти по Саломее». Телесериал (Мексика).
9.45 «Приключения мага». Телесериал (Россия).
10.40 «Телемагазин».
11.00 СОБЫТИЯ.
11.15 Телеканал «Дата».
12.05 «Особая папка».
12.35 «Народные средства».
12.55 «Квадратные метры».
13.10 «Петровка, 38».
13.30 «Деловая Москва».
14.00 СОБЫТИЯ.
14.15 «Инспектор Кресс». Детективный сериал (Германия).
*15.30 Автопортрет.
*15.55 Погода в Воронеже.
16.00 «Регионы: прямая речь».
16.30 «Ступеньки».
17.00 «Тайны Ниро Вульфа». Телесериал (США).
18.00 СОБЫТИЯ.
18.15 «Магия». Театральная программа.
*19.00 Автопортрет.
*19.25 Информационная программа «Воронеж. События. Факты».
19.50 СОБЫТИЯ.
19.55 «Пять минут деловой Москвы».
20.00 «Приключения мага». Телесериал (Россия).
21.00 «Петровка, 38».
21.25 ВЫБОРЫ-2004.
22.00 СОБЫТИЯ.
22.40 ПРЕМЬЕРА. «Заплыв слепых». Публицистический фильм О.Попцова. Часть 2-я.
23.25 «Времечко».
23.55 «Заплыв слепых». Продолжение фильма.
0.35 25-Й ЧАС. СОБЫТИЯ.
0.55 «Серебряный диск».
1.15 «Воспоминания длиной в век». Телесериал (США). 2-я серия.
2.15 «Синий троллейбус».

ТВ-3

6.30 «Победоносный голос верующего»
7.00 «Ураганчики». США
7.30 «СВЕТСКИЕ ЛЬВЫ». Франция - Испания. 2000
9.30 «СИЛЬНЕЙШИЙ УДАР». США. 1992
11.30 «ТИХООКЕАНСКИЕ ВЫСОТЫ». США. 1990
13.30 «Борьба за выживание». США
14.00 «КЛУБ ШПИОНОВ». США. 1996
16.00 «СМЕРТОНОСНЫЕ ЗЕМЛИ». США. 1997
18.00 «Анатомия катастроф». США
18.30 «Борьба за выживание». США
19.00 «КОРОЛЕВА БОЛЛИВУДА». Великобритания. 2002
21.00 «ЗАЩИТА». США. 2001
23.00 «Истории о привидениях». США
23.30 «ПУТАНИЦА». США. 1995
1.30 «Анатомия катастроф». США
2.00 «Истории о привидениях». США

РАМБЛЕР (39 КАНАЛ)

7.00, 12.20, 0.55 «Гастрономический прогноз»
7.05, 9.50, 12.15, 21.20, 0.45 «Топ-новости»
7.15, 12.00, 21.00, 0.35 «Новости высоких технологий»
7.30 «Король Артур и рыцари справедливости». Мультсериал (США)
8.00, 18.30, 1.30 «Полезные открытия». «Автореалист», «Топ-советы», Библиофильтр»
8.20 «Новости красоты и здоровья»
8.30, 13.30 «Медицина для детей»
9.00, 1.00 «МЯТЕЖНЫЙ ДУХОМ». Телесериал (США)
10.00, 15.30 «ОКАВАНГО». Телесериал (США)
10.30, 15.00 «Наша планета»
11.00, 16.00 «Единый государственный экзамен. Русский язык»
11.30, 2.00 «Бродяга»
12.30, 17.30 «Путешествие гурмана. Мир восточной кухни»
13.00 «Телешоп»
14.00, 0.10 «Смелые затеи»
14.30 «Телемагазин»
16.40 Канал QP
17.00, 23.30 «Великие мыслители». «Дэниэл Деннетт - философ»
18.00, 2.30 «Открытый педсовет»
19.00, 21.30 Документальный сериал «Пульс»
19.30, 22.00 «Путешествия и традиции»
20.00, 22.30 «Страна насекомых»
20.30, 23.00 «Медицинские детективы»

КУЛЬТУРА

7.00 ПРОГРАММА МЕЖДУНАРОДНОГО ИНФОРМАЦИОННОГО КАНАЛА «ЕВРОНЬЮС» НА РУССКОМ ЯЗЫКЕ
10.00 НОВОСТИ КУЛЬТУРЫ
10.20 Программа передач
10.25 «Порядок слов». Книжные новости
10.35 «Наедине с природой». Документальный сериал (Великобритания)
11.05 90 ЛЕТ СО ДНЯ РОЖДЕНИЯ ТАТЬЯНЫ ОКУНЕВСКОЙ. «Последняя ночь». Художественный фильм («Мосфильм», 1936)
12.35 ОСЕННИЕ ПОРТРЕТЫ. Татьяна Окуневская
13.05 Ток-шоу «ОРКЕСТРОВАЯ ЯМА». Ведущий - А.Варгафтик
13.45 «Перри Мэйсон». Телесериал (США, 1958)
14.30 СТРАНСТВИЯ МУЗЫКАНТА. Ведущий - С.Владимирский
15.00 «Медвежонок». Мультсериал (Канада, 1996)
15.35 КИНО-ДЕТЯМ. «Повелитель молний». Телесериал (Великобритания - Канада, 2002). Режиссер Г.Линч. 22-я серия
16.00 ПЛОДЫ ПРОСВЕЩЕНИЯ. XX ВЕК. Давид Самойлов
16.40 «Живое дерево ремесел»
16.55 «Платье для короля». Документальный фильм
*17.50 ЗАКОН И МЫ. Энциклопедия правовой культуры в вопросах и ответах
18.15 «Что играем». Живой концерт с элементами ток-шоу. Ведущие - Е.Шапчиц и А.Королев
19.00 НОВОСТИ КУЛЬТУРЫ с Ладой Аристарховой
19.20 Документальный сериал «Секретные физики». Андрей Сахаров. Часть 1-я
19.50 «Перри Мэйсон». Телесериал (США, 1958)
20.45 «Апокриф». Ток-шоу Виктора Ерофеева
21.40 ОСТРОВА. Вахтанг Кикабидзе. Часть 2-я.
22.20 ОДИН ГОД ИЗ ЖИЗНИ ИТАЛЬЯНСКОГО КИНО. «Боккаччо-70». Художественный фильм (Италия - Франция,1962)
0.00 НОВОСТИ КУЛЬТУРЫ с Владиславом Флярковским
0.25 «Ночной полет». Ведущий - Андрей Максимов
0.50 «Наедине с природой». Документальный сериал (Великобритания)
1.20 Программа передач
1.25 90 ЛЕТ СО ДНЯ РОЖДЕНИЯ ТАТЬЯНЫ ОКУНЕВСКОЙ.»Последняя ночь». Художественный фильм («Мосфильм», 1936)

7 ТВ

6.00, 7.00, 8.00 «ЗАРЯДка ДЛЯ СТРАНЫ»
6.15, 7.15 «Горячая семерка»
6.40, 7.40 «Ракетная мощь». Мультсериал (США)
6.55, 7.55 «Интернет-тайм»
8.15, 10.30, 5.30 «220 вольт». Мир экстрима
8.30, 14.00, 5.00 «Диалоги о рыбалке».
9.15, 15.00 «Физкульт»
9.30, 15.15 «Гонщик по имени Скорость». Мультсериал (Япония)
10.15, 11.45, 13.30 Музыкальный трек
10.45, 13.45, 15.45, 17.45, 22.45 НОВОСТИ 7
11.15 «Открытый корт». Теннисное обозрение
12.15 «Футбол Испании». Обзор 26-го тура
16.00 БАСКЕТБОЛ. Евролига ФИБА (мужчины). 1/4 финала
18.00 ИСТОРИЯ РОССИЙСКОГО ФУТБОЛА. Год 1993-й
19.00 ФУТБОЛ. Кубок УЕФА. 1/16 финала. «Днепр» (Днепропетровск, Украина) - «Марсель» (Франция). Прямая трансляция. По окончании - НОВОСТИ 7
21.00, 3.00 ВОЛЕЙБОЛ (мужчины). Лига чемпионов. 1/4 финала. «Искра» (Одинцово) - «Нолико» (Бельгия)
23.00 ФУТБОЛ. Кубок УЕФА. 1/16 финала.
1.00 ИСТОРИЯ РОССИЙСКОГО ФУТБОЛА. Год 1994-й
2.00 МОТОТРИАЛ.Чемпионат мира.

СПОРТ

5.00 Eurosportnews
5.10 Футбол. 10 лучших матчей чемпионата России 2003 года.
7.00 Вести-спорт
7.10 «На старт!»
8.00 Вести-спорт
8.10 «На старт!»
9.00 Вести-спорт
9.10 Футбол.
10.15 Eurosportnews
10.30 Хоккей. Московский турнир на призы клуба «Золотая шайба». Финалы
12.00 Вести-спорт
12.10 Вольная борьба. Международный турнир. Гран-при «Иван Ярыгин»
14.05 Eurosportnews
14.15 Футбол. 10 лучших матчей чемпионата России 2003 года. «Динамо» (Москва) - «Спартак» (Москва)
16.05 Футбол.
17.10 Вести-спорт
17.20 «Спортивный календарь»
17.25 Биатлон. Кубок мира.
18.55 Футбол. Кубок УЕФА.
21.00 Вести-спорт
21.10 «Хоккей России»
21.35 Футбол.
22.40 Футбол. Кубок УЕФА. «Ньюкасл Юнайтед» (Англия) - «Валеренга» (Норвегия). 1-й тайм.
23.35 Вести-спорт
23.45 Футбол. Кубок УЕФА. «Ньюкасл Юнайтед» (Англия) - «Валеренга» (Норвегия). 2-й тайм.
0.45 Биатлон. Кубок мира. Спринт.
2.20 Eurosportnews
2.30 «Хоккей России»
3.05 Вольная борьба.

ДТВ

7.00 Российские мультфильмы
7.30, 18.00 «ДЕРЗКИЕ И КРАСИВЫЕ»
8.30 Личное время
9.00, 19.40, 0.20 Агентство криминальных новостей
9.15 Телемагазин
9.45, 19.55 Российский сериал «МУЖСКАЯ РАБОТА»
10.55 Х/ф «ЩЕДРОЕ ЛЕТО»
13.05 «Девичьи слезы»
14.15 Российские мультфильмы
14.55 «ZTV. Хит-мастер»
15.50 «КРУТОЙ УОКЕР»
16.55 «Смехodром»
19.00 «НЯНЯ»
21.00 «CSI. МЕСТО ПРЕСТУПЛЕНИЯ»
22.00 Х/ф «ПРОФЕССИОНАЛ»
0.25 «Эден»
1.00 Шоу Джерри Спрингера
2.10 Программа «Медицинские детективы»

Четверг, 4 марта

ПЕРВЫЙ КАНАЛ
6.00 Телеканал «Доброе утро»
8.00 Выборы-2004
9.00 Новости
9.20 «Улицы разбитых фонарей-5». Многосерийный фильм
10.30 Сериал «Клон»
11.30 «Ералаш»
11.40 Дисней-клуб. «Базз и его команда»
12.00 Новости (с субтитрами)
12.20 Лариса Лужина в приключенческом фильме «Золото»
14.10 Город женщин
15.00 Новости (с субтитрами)
15.20 Сериал «Берег мечты»
16.20 «Угадай мелодию» с Валдисом Пельшем
16.50 «Большая стирка» с Андреем Малаховым
18.00 Вечерние новости
18.20 «Кумиры». Лариса Лужина
18.50 Сериал «Клон»
19.50 Премьера. Лариса Удовиченко и Вера Сотникова в ироническом детективе «Любительница частного сыска Даша Васильева»
21.00 Время
21.35 «Улицы разбитых фонарей-5». Многосерийный фильм
22.40 «Человек и закон» с Алексеем Пимановым
23.30 Ночное «Время»
«Новый день»
0.00 Ударная сила. «Ядерный щит»
0.30 Гении и злодеи.
1.00 Премьера. «Империя чужих». Часть 1-я
1.30 Комедия «Дамский угодник» (2001 год)
3.00 Новости
3.05 «Что? Где? Когда?» Финал года
4.50 Сериал «Шпионка»
5.00 Новости
5.05 Сериал «Шпионка». Окончание

РОССИЯ
5.00 «Доброе утро, Россия!»
*5.10 МЕСТНОЕ ВРЕМЯ. ВЕСТИ-ВОРОНЕЖ.
*5.45, 6.15, 6.45, 7.15, 7.45 МЕСТНОЕ ВРЕМЯ. ВЕСТИ-ВОРОНЕЖ.
*8.10 МЕСТНОЕ ВРЕМЯ. ВЕСТИ-ВОРОНЕЖ.
8.45 Детективный сериал «Тайны следствия-3. Третий лишний».
9.50 «Короткое замыкание». Ток-шоу.
10.50 ВЕСТИ. ДЕЖУРНАЯ ЧАСТЬ.
11.00 ВЕСТИ.
*11.20 МЕСТНОЕ ВРЕМЯ. ВЫБОРЫ-2004.
11.50 «Что хочет женщина». Ток-шоу Елены Яковлевой.
12.50 Ольга Остроумова, Евгений Сидихин, Николай Чиндяйкин, Ирина Розанова и Гарик Сукачев в телесериале «Женщины в игре без правил».
13.50 ВЕСТИ. ДЕЖУРНАЯ ЧАСТЬ.
14.00 ВЕСТИ.
*14.10 МЕСТНОЕ ВРЕМЯ. ВЕСТИ-ВОРОНЕЖ.
14.30 «Частная жизнь». Ток-шоу с Владимиром Молчановым и Ликой Кремер.
15.30 ПРЕМЬЕРА. Александр Носик, Виктор Низовой и Алла Ковнир в телесериале «Возвращение Мухтара».
16.30 ВЕСТИ. ДЕЖУРНАЯ ЧАСТЬ.
*16.40 МЕСТНОЕ ВРЕМЯ. ВЕСТИ-ВОРОНЕЖ.
17.00 ВЕСТИ.
17.10 Анатолий Лобоцкий, Мария Шукшина, Лариса Удовиченко, Борис Щербаков и Ольга Кабо в телесериале «Люди и тени. Секреты кукольного театра».
18.05 Мария Миронова, Марина Александрова, Екатерина Васильева, Лариса Удовиченко, Игорь Ливанов, Тигран Кеосаян и Игорь Верник в телесериале «Главные роли».
19.00 ПРЕМЬЕРА. Александр Домогаров, Ольга Остроумова, Ольга и Татьяна Арнтгольц в детективе по роману Анны Малышевой «Зачем тебе алиби?».
20.00 ВЕСТИ.
*20.30 МЕСТНОЕ ВРЕМЯ. ВЕСТИ-ВОРОНЕЖ.
20.50 «Спокойной ночи, малыши!»
20.55 РУССКАЯ СЕРИЯ. ПРЕМЬЕРА. Детективный сериал «Тайны следствия-3. Третий лишний».
21.55 ПРЕМЬЕРА. Ольга Остроумова, Евгений Сидихин, Николай Чиндяйкин, Ирина Розанова и Гарик Сукачев в телесериале «Женщины в игре без правил».
*23.55 ВЕСТИ+.
0.15 ВЕСТИ. ДЕЖУРНАЯ ЧАСТЬ.
0.30 КИНОАКАДЕМИЯ. ПРЕМЬЕРА. ПРЕМИЯ КИНОФЕСТИВАЛЯ В ТОРОНТО. Рэйф Файнс, Миранда Ричардсон и Гэбриэл Бирн в фильме Дэвида Кроненберга «Паук» (Франция - Канада - Великобритания). 2002 г.
2.30 «Синемания».
2.55 «Дорожный патруль».
3.10 «Агентство одиноких сердец».
3.35 СЕРИАЛ ДЛЯ ПОЛУНОЧНИКОВ. «Ангелы Чарли» (США).
4.15 «Навеки Джулия». Телесериал (Аргентина). 2002 г.

НТВ (25 КАНАЛ)
6.00 УТРО НА НТВ
8.45 Сериал «СВОБОДНАЯ ЖЕНЩИНА-2»
10.00 «СЕГОДНЯ УТРОМ»
10.25 «КВАРТИРНЫЙ ВОПРОС»
11.20 Ток-шоу «СТРАНА СОВЕТОВ»
12.00 «СЕГОДНЯ» с Кириллом Поздняковым
12.35 Валентина Грушина в фильме «В НЕБЕ «НОЧНЫЕ ВЕДЬМЫ»
14.15 «ВРЕМЯ ЕСТЬ»
14.35 «ПРОТОКОЛ»
15.00 «СЕГОДНЯ» с Кириллом Поздняковым
15.35 Ток-шоу «ПРИНЦИП ДОМИНО»
17.00 «СЕГОДНЯ» с Кириллом Поздняковым
17.30 Сериал «ОНА НАПИСАЛА УБИЙСТВО» (США)
18.35 ПРОГНОЗ ПОГОДЫ ПО ВОРОНЕЖСКОЙ ОБЛАСТИ
18.40 «Антология безопасности». Информационно-аналитическая программа
19.00 «СЕГОДНЯ» с Татьяной Митковой
19.30 «ВЕРТИКАЛЬ». ИНФОРМАЦИОННАЯ ПРОГРАММА О РАБОТЕ ГЛАВНОГО ФЕДЕРАЛЬНОГО ИНСПЕКТОРА В ВОРОНЕЖСКОЙ ОБЛАСТИ
19.40 Детектив на НТВ. Премьера «НА ВИРАЖЕ», 7-я серия
20.50 ПРЕМЬЕРА. Сериал «СВОБОДНАЯ ЖЕНЩИНА-2», 4-я серия
22.00 «СТРАНА И МИР». Главные события дня
22.35 «К БАРЬЕРУ!» Ток-шоу Владимира Соловьева
23.40 «ТАЙНЫ РАЗВЕДКИ. БИТВА ЗА АФРИКУ «. Эпизод 1-й
0.20 Детективный сериал «НА ВИРАЖЕ»
1.30 «СЕГОДНЯ»
1.55 «НОЧНЫЕ МУЗЫ». «СТИЛЬ ОТ...» Ренаты Литвиновой

СТС
6.30 «Золотое перышко», «Светлячок». 8-й выпуск. Мультфильмы
7.00 «Приключения Вуди и его друзей». Мультсериал
7.30, 17.00 «ДРУЗЬЯ»
8.00, 20.00 «БЕДНАЯ НАСТЯ»
9.00 «Детали» утром»
9.30 «ВОРОН. СПАСЕНИЕ». Мистический триллер. США - Германия, 2000 г.
11.30 «НЕСЧАСТЛИВЫ ВМЕСТЕ»
12.00 «ЗЕНА - КОРОЛЕВА ВОИНОВ»
13.00 «Истории в деталях»
13.30 «ГАРРИ И ХЕНДЕРСОНЫ»
14.00 «Золотое перышко». Мультфильм
14.30 «Скуби и Скрэппи». Мультсериал
14.55 «Гаргульи». Мультсериал
15.25 «Сильвестр и Твити». Мультсериал
16.00 «ДОРОГАЯ, Я УМЕНЬШИЛ ДЕТЕЙ»
17.30 «ЧУДЕСА НАУКИ»
18.00 «33 квадратных метра»
18.30 «УЛИЦЫ РАЗБИТЫХ ФОНАРЕЙ. МЕНТЫ-3»
19.30 «Истории в деталях»
21.00 «УБИЙСТВА В ЧЕРРИ-ФОЛЛС». Фильм ужасов. США, 2000 г.
23.00 «СЕКС В БОЛЬШОМ ГОРОДЕ»
23.40 «Детали»
0.10 «УЛИЦЫ РАЗБИТЫХ ФОНАРЕЙ. МЕНТЫ-3»
1.10 «Истории в деталях»
1.35 «АНДРОМЕДА»
2.20 «ШИНА - КОРОЛЕВА ДЖУНГЛЕЙ»
3.05 «ЛАРГО»
3.45 «ОХОТНИКИ ЗА ДРЕВНОСТЯМИ»

ТНТ (35 КАНАЛ)
5.55 «Маугли» . Мультфильм
6.15 «МОСКВА: инструкция по применению»
6.40 «Новый Дед Мороз». Мультсериал
7.05 «Глобальные новости»
7.10 «Никелодеон на ТНТ». «Эй, Арнольд!»
7.40 «Никелодеон на ТНТ». «Как говорит Джинджер»
8.05 «Никелодеон на ТНТ». «Ох уж эти детки»
8.30 «ТВ-клуб»
8.50 «Наши песни»
9.00 «Завтрак с «Дискавери»
10.00 «Космические дальнобойщики». Комедия. Ирландия. 1996 г.
12.05 «Никелодеон на ТНТ». «Эй, Арнольд!»
12.35 «Никелодеон на ТНТ». «Дикая семейка Торнберри»
13.00 «Никелодеон на ТНТ». «Котопес»
13.30 «ТВ-клуб»
14.00 «Обед с «Дискавери»
15.00 «Шоу Бенни Хилла»
15.30 «Маски-шоу»
16.00 Реалити-шоу «12 негритят»
17.00 «Окна» с Дмитрием Нагиевым
18.00 «Запретная зона» с Михаилом Пореченковым
*19.00 «Трудные вопросы»
*19.30 «Губернские новости»
*19.45 «Давеча». Аналитическая программа
*19.50 «Народный роман». Земляки о времени и о себе
20.00 «Окна» с Дмитрием Нагиевым
21.00 Реалити-шоу «12 негритят»
22.00 «ТНТ-комедия». «Ночь в «Роксбери». США. 1998 г.
0.05 Реалити-шоу «12 негритят». Спецвключение
0.10 «МОСКВА: инструкция по применению»
0.40 «Наши песни»
0.45 «Окна» с Дмитрием Нагиевым
1.45 «Я тебя теряю». Драма. США. 1998 г.
3.25 «Любовь и тайны Сансет-Бич»

4 КАНАЛ «ВОРОНЕЖ» - РЕН ТВ
Телефон службы новостей 51-21-19.
Телефон рекламной службы 52-75-37.
*6.30 «Будильник»
*6.55 «О погоде на сегодня», «Ваш гороскоп на сегодня»
7.00 «Деннис-непоседа». Мультсериал (США)
7.25 «Пауэр рейнджерс, или Могучие рейнджеры». Телесериал (США)
7.50 «Близнецы судьбы». Мультсериал (США)
8.20 «Вовочка-2»
8.55 «Агентство»
9.30 «24». Информационная программа
*9.45 «О погоде на сегодня»
9.50 «Тринадцатый этаж» (США)
*12.00 «О погоде на сегодня»
*12.05 «НОВОСТИ БИРЖИ ТРУДА «АУДИТ-СЕРВИС»
*12.15 «ЦЕНЫ СНИЖЕНЫ»
*12.25 «Ваш гороскоп на сегодня»
12.30 «24». Информационная программа
13.00 «Час суда»
*13.40 «О погоде на завтра»
14.00 «Бригада». Телесериал
15.15 «Секретные материалы». Телесериал (США)
16.15 «Рыцари света». Мультсериал
16.40 «Пауэр рейнджерс, или Могучие рейнджеры». Телесериал (США)
17.00 «Мятежный дух». Молодежный сериал (Аргентина)
*17.40 «О погоде на завтра»
18.00 «Вовочка-3»
18.30 «Агентство»
*19.00 Воронежский информационный канал «ОБОЗРЕНИЕ»
*19.20 «О погоде на завтра»
*19.25 «Ваш гороскоп на завтра»
*19.30 «ОБЛАСТЬ ПЕРЕМЕН»
*19.55 «Ваш гороскоп на завтра»
20.00 «Кино»: боевик «Тайный план»
22.00 «Бригада». Телесериал
*23.00 «О погоде на завтра»
23.15 «24». Информационная программа
*23.45 «ОПЕРАТИВНАЯ СВОДКА»
*23.55 «Ваш гороскоп на завтра»
0.00 «Саус Парк» с Гоблином. Мультсерия (США)
0.35 «Секретные материалы». Телесериал (США)
1.35 «Кино»: триллер «Вещественное доказательство» (США)

ТВЦ (41 КАНАЛ)
5.45 «Настроение».
*7.00 Информационная программа «Воронеж. События. Факты».
8.45 «Газетный дождь».
8.55 «Страсти по Саломее». Телесериал (Мексика).
9.45 «Приключения мага». Телесериал (Россия).
10.40 «Войди в свой дом».
10.45 «Телемагазин».
11.00 СОБЫТИЯ. Время московское.
11.15 Телеканал «Дата».
12.05 «Караоке-стрит».
12.20 «А у нас во дворе...»
12.50 «Игра в прятки».
13.05 «Доходное место».
13.10 «Петровка, 38».
13.30 «Деловая Москва».
14.00 СОБЫТИЯ.
14.15 «Инспектор Кресс». Детективный сериал (Германия).
*15.30 Автопортрет.
*15.55 Погода в Воронеже.
16.00 «Регионы: прямая речь».
16.30 «Тайна зеленой комнаты».
17.00 «Тайны Ниро Вульфа». Телесериал (США).
18.00 СОБЫТИЯ.
18.15 «Дом на Котельниках».
*19.00 Автопортрет.
*19.25 Информационная программа «Воронеж. События. Факты».
19.50 СОБЫТИЯ.
19.55 «Пять минут деловой Москвы».
20.00 «Приключения мага». Телесериал (Россия).
21.00 «Петровка, 38».
21.25 ВЫБОРЫ-2004.
22.00 СОБЫТИЯ.
22.40 «Версты». Путешествие в Россию.
23.25 «Времечко».
23.55 25-Й ЧАС. СОБЫТИЯ.
0.15 «Серебряный диск».
0.35 «Воспоминания длиной в век». Телесериал (США). 3-я серия.
1.35 «Синий троллейбус».

ТВ-3
6.30 «Победоносный голос верующего»
7.00 «Ураганчики». США
7.30 «ПОЛЕТ АЛЬБАТРОСА». Россия. 1997
9.30 «МЕЛ». США. 1998
11.30 «КОРОЛЕВА БОЛЛИВУДА». Великобритания. 2002
13.30 «Борьба за выживание». США
14.00 «ДЖЕК В СТРАНЕ ЧУДЕС». 1-я серия. США. 2001
16.00 «ЗАГНАННЫЙ В УГОЛ». Канада - Франция. 1993
18.00 «Анатомия катастроф». США
18.30 «Борьба за выживание». США
19.00 «СВЕТСКИЕ ЛЬВЫ». Франция - Испания. 2000
21.00 «В ЛОВУШКЕ». США. 2001
23.00 «Истории о привидениях». США
23.30 «СМЕРТОНОСНЫЕ ЗЕМЛИ». США. 1997
1.30 «Анатомия катастроф». США
2.00 «Истории о привидениях». США

РАМБЛЕР (39 КАНАЛ)
7.00, 12.20, 0.55 «Гастрономический прогноз»
7.05, 9.50, 12.15, 21.20, 0.45 «Топ-новости»
7.15, 12.00, 21.00, 0.35 «Новости высоких технологий»
7.30 «Король Артур и рыцари справедливости». Мультсериал (США)
8.00, 18.30, 1.30 «Полезные открытия». «Автореалист», «Топ-советы», Библиофильтр»
8.20 «Новости красоты и здоровья»
8.30, 13.30 «Медицина для детей»
9.00, 1.00 «МЯТЕЖНЫЙ ДУХОМ». Телесериал (США)
10.00, 15.30 «ОКАВАНГО». Телесериал (США)
10.30, 15.00 «Наша планета»
11.00, 16.00 «Единый государственный экзамен. Русский язык»
11.30, 2.00 «Большая прогулка». «Страна Берберов»
12.30, 17.30 «Путешествие гурмана. Мир восточной кухни»
13.00 «Телешоп»
14.00, 0.10 «Смелые затеи»
14.30 «Телемагазин»
16.40 Канал QP
17.00, 23.30 «Великие мыслители». «Нэйл Спиллер - архитектор»
18.00, 2.30 «ТЕЛОхранитель»
19.00, 21.30 Документальный сериал «Пульс»
19.30, 22.00 «Путешествия и традиции»
20.00, 22.30 «Страна насекомых»
20.30, 23.00 «Медицинские детективы»

КУЛЬТУРА
7.00 ПРОГРАММА МЕЖДУНАРОДНОГО ИНФОРМАЦИОННОГО КАНАЛА «ЕВРОНЬЮС» НА РУССКОМ ЯЗЫКЕ
10.00 НОВОСТИ КУЛЬТУРЫ
10.20 Программа передач
10.25 «Порядок слов». Книжные новости
10.35 «Наедине с природой». Документальный сериал (Великобритания)
11.05 ЮБИЛЕЙ ЛАРИСЫ ЛУЖИНОЙ. «Жить по-своему». Художественный фильм («Мосфильм», 1976). Режиссер К.Худяков
12.35 ДЛЯ САМЫХ МАЛЕНЬКИХ. «Бинка». Мультсериал
12.45 «Апокриф». Ток-шоу Виктора Ерофеева
13.40 «Остров без любви». Телепроект А.Максимова и К.Худякова. Фильм 1-й. «Ионыч»
14.40 ПИСЬМА ИЗ ПРОВИНЦИИ. Тверь
15.10 «Медвежонок». Мультсериал (Канада, 1996)
15.35 КИНО - ДЕТЯМ. «Повелитель молний». Телесериал (Великобритания - Канада, 2002). Режиссер С.Райт. 23-я серия
16.00 ПЛОДЫ ПРОСВЕЩЕНИЯ. XX ВЕК. Даниил Гранин
16.55 «Мандала». Дэниел Эзралов. Путешествие танцовщика». Документальный фильм (Великобритания, 2000)
*17.50 СЕЗОН ЗАБОТ. Искусство ландшафтного дизайна, декоративное и практическое садоводство
18.15 «Царская ложа»
19.00 НОВОСТИ КУЛЬТУРЫ с Ладой Аристарховой
19.20 Документальный сериал «Секретные физики». Андрей Сахаров. Часть 2-я
19.50 «Ярмарка тщеславия». Телесериал (Великобритания, 1998). 1-я серия
20.40 КУЛЬТУРНАЯ РЕВОЛЮЦИЯ. Программа М.Швыдкого.
21.35 ЭПИЗОДЫ. Дмитрий Крымов
22.15 ОДИН ГОД ИЗ ЖИЗНИ ИТАЛЬЯНСКОГО КИНО. «Боккаччо-70». Художественный фильм (Италия-Франция, 1962)
0.00 НОВОСТИ КУЛЬТУРЫ с Владиславом Флярковским
0.25 «Ночной полет». Ведущий - Андрей Максимов
0.50 «Наедине с природой». Документальный сериал (Великобритания)
1.20 Программа передач
1.25 «Актриса». Художественный фильм (ЦОКС, 1943)
2.40 «Контакт». Мультфильм для взрослых
2.50 Программа передач

7 ТВ
6.00, 7.00, 8.00 «ЗАРЯДка ДЛЯ СТРАНЫ»
6.15, 7.15 «Горячая семерка»
6.40, 7.40 «Ракетная мощь». Мультсериал (США)
6.55, 7.55 «Интернет-тайм»
8.15, 10.30, 5.30 «220 вольт»
8.30, 14.00, 5.00 «Рыболов»
9.15, 15.00 «Физкульт»
9.30, 15.15 «Гонщик по имени Скорость». Мультсериал (Япония)
10.15, 11.45, 13.30 Музыкальный трек
10.45, 13.45, 15.45, 17.45, 19.45, 22.25 НОВОСТИ 7
11.15 «Земля Конюхова»
12.15, 18.45, 2.00 «Футбол Италии». Обзор 23-го тура
16.00 ФУТБОЛ. Кубок УЕФА. 1/16 финала. «Мальорка» (Испания) - «Спартак»
18.00 ИСТОРИЯ РОССИЙСКОГО ФУТБОЛА. Год 1994
20.00 ФУТБОЛ. Кубок УЕФА. 1/16 финала. «Левски» (Болгария) - «Ливерпуль» (Англия)
22.00 «Такой хоккей». Спортивное обозрение
22.40 БАСКЕТБОЛ. Евролига УЛЕБ
0.30 Акробатический рок-н-ролл. Открытый Кубок России. Передача из Москвы
1.00 ИСТОРИЯ РОССИЙСКОГО ФУТБОЛА. Год 1995-й
3.00 ФУТБОЛ. Кубок УЕФА. 1/16 финала. «Днепр» (Днепропетровск, Украина) - «Марсель» (Франция)

СПОРТ
5.00 Eurosportnews
5.10 Футбол. Кубок УЕФА. «Ньюкасл Юнайтед» (Англия) - «Валеренга» (Норвегия)
7.00 Вести-спорт
7.10 «На старт!»
8.00 Вести-спорт
8.10 «На старт!»
9.00 Вести-спорт
9.10 Футбол.
10.10 Eurosportnews
10.25 Биатлон. Кубок мира. Спринт.
12.00 Вести-спорт
12.10 Вольная борьба. Международный турнир. Гран-при «Иван Ярыгин»
14.00 Eurosportnews
14.15 Футбол. 10 лучших матчей чемпионата России 2003 года.
16.00 Футбол.
17.10 Вести-спорт
17.20 «Спортивный календарь»
17.25 Биатлон. Кубок мира. Спринт. Мужчины. Прямая трансляция из США
18.55 Хоккей. Чемпионат России. Суперлига. ЦСКА - СКА (Санкт-Петербург). Прямая трансляция
21.15 Вести-спорт
21.25 Футбол. Обзор матчей чемпионата Франции
22.15 Биатлон. Кубок мира. Спринт. Мужчины. Трансляция из США
23.40 «Точка отрыва»
0.15 Вести-спорт
0.25 Футбол. Кубок УЕФА. «Днепр» (Украина) - «Олимпик» (Франция)
2.15 Eurosportnews
2.30 «Золотой пьедестал». Борис Шахлин
3.05 Хоккей. Чемпионат России.

ДТВ
7.00 Российские мультфильмы
7.30, 8.00, 18.00 «ДЕРЗКИЕ И КРАСИВЫЕ»
7.57 «Урожайная грядка»
8.30 Личное время
9.00, 19.40, 0.10 Агентство криминальных новостей
9.15 Телемагазин
9.45, 19.55 «МУЖСКАЯ РАБОТА»
10.55 Х/ф «ДОЖИВЕМ ДО ПОНЕДЕЛЬНИКА»
13.05 «Девичьи слезы»
14.15 Российские мультфильмы
14.55 «ZTV. МУЗINFO»
15.50 «КРУТОЙ УОКЕР»
16.55 Арсенал
17.25 Док.детектив «Криминальная Россия»
19.00 «НЯНЯ»
21.00 «CSI. МЕСТО ПРЕСТУПЛЕНИЯ»
22.00 Х/ф «КРАСНЫЙ ПРИЛИВ»
0.25 «ЭДЕН»
1.00 Шоу Джерри Спрингера
2.00 ZTV «WestTop 20»

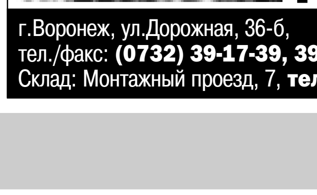
ТРУБЫ
ИЗОЛЯЦИЯ
НЕРЖАВЕЙКА
Сертифицировано.
г.Воронеж, ул.Дорожная, 36-б,
тел./факс: (0732) 39-17-39, 39-15-36.
Склад: Монтажный проезд, 7, тел. 75-25-67.
АльянсМеталл

Пятница, 5 марта

ПЕРВЫЙ КАНАЛ
6.00 Телеканал «Доброе утро»
8.45 Выборы-2004
9.00 Новости
9.20 «Улицы разбитых фонарей-5». Многосерийный фильм
10.30 Сериал «Клон»
11.30 «Ералаш»
11.40 Детский сериал «Твинисы»
12.00 Новости (с субтитрами)
12.20 Леонид Филатов в комедии «Женщины шутят всерьез»
14.00 Город женщин
15.00 Новости (с субтитрами)
15.20 Сериал «Берег мечты»
16.20 «Угадай мелодию» с Валдисом Пельшем
16.50 «Большая стирка» с Андреем Малаховым
18.00 Вечерние новости
18.20 Документальный детектив. «Покушение на Молотова». Дело 2003 года
18.50 Выборы-2004
19.00 «Основной инстинкт». Ток-шоу Светланы Сорокиной
19.50 «Поле чудес» с Леонидом Якубовичем
21.00 Время
21.25 Премьера. «Фабрика звезд-4»
22.55 Что? Где? Когда?
0.20 Сьюзен Сарандон, Бред Питт в фильме Ридли Скотта «Тельма и Луиза»
2.50 Малкольм Макдауэлл, Ирэн Жакоб в романтической комедии «Моя веселая жизнь»
4.30 Сериал «Шпионка»

РОССИЯ
5.00 «Доброе утро, Россия!»
*5.10 МЕСТНОЕ ВРЕМЯ. ВЕСТИ-ВОРОНЕЖ.
*5.45, 6.15, 6.45, 7.15, 7.45 МЕСТНОЕ ВРЕМЯ. ВЕСТИ-ВОРОНЕЖ.
*8.10 МЕСТНОЕ ВРЕМЯ. ВЕСТИ-ВОРОНЕЖ.
8.45 Детективный сериал «Тайны следствия-3. Третий лишний».
9.50 «Короткое замыкание». Ток-шоу.
10.50 ВЕСТИ. ДЕЖУРНАЯ ЧАСТЬ.
11.00 ВЕСТИ.
*11.20 МЕСТНОЕ ВРЕМЯ. ВЫБОРЫ-2004.
11.50 «Мусульмане».
12.05 Ольга Остроумова, Евгений Сидихин, Николай Чиндяйкин, Ирина Розанова и Гарик Сукачев в телесериале «Женщины в игре без правил».
13.50 ВЕСТИ. ДЕЖУРНАЯ ЧАСТЬ.
14.00 ВЕСТИ.
*14.10 МЕСТНОЕ ВРЕМЯ. ВЕСТИ-ВОРОНЕЖ.
14.30 Георгий Мартынюк, Леонид Каневский и Эльза Леждей в детективе «Следствие ведут знатоки». «Полуденный вор». 1-я серия.
16.30 ВЕСТИ. ДЕЖУРНАЯ ЧАСТЬ.
*16.40 МЕСТНОЕ ВРЕМЯ. ВЕСТИ-ВОРОНЕЖ.
17.00 ВЕСТИ.
17.10 «Мой серебряный шар. Надежда Румянцева». Ведущий - Виталий Вульф.
18.05 Мария Миронова, Марина Александрова, Екатерина Васильева, Лариса Удовиченко, Игорь Ливанов, Тигран Кеосаян и Игорь Верник в телесериале «Главные роли».
19.00 «Комната смеха».
20.00 ВЕСТИ.
*20.30 МЕСТНОЕ ВРЕМЯ. ВЕСТИ-ВОРОНЕЖ.
20.50 «Спокойной ночи, малыши!»
20.55 ПРЕМЬЕРА. «Кривое зеркало. Театр Евгения Петросяна».
23.45 Энтони Хопкинс, Кьюба Гудинг-мл. и Дональд Сазерленд в психологической драме «Инстинкт» (США). 1999 г.
2.10 НОЧНОЙ СЕАНС. Орнелла Мути и Паоло Вилладжио в комедии «Бонни и Клайд по-итальянски» (Италия). 1982 г.
4.15 «Дорожный патруль».
4.30 «Горячая десятка».
5.25 «Агентство одиноких сердец».

НТВ (25 КАНАЛ)
6.00 УТРО НА НТВ
8.45 Сериал «СВОБОДНАЯ ЖЕНЩИНА-2»
10.00 «СЕГОДНЯ УТРОМ»
10.25 «ИХ НРАВЫ» с Дмитрием Захаровым
11.20 Ток-шоу «СТРАНА СОВЕТОВ»
12.00 «СЕГОДНЯ» с Кириллом Поздняковым
12.35 Светлана Рябова, Светлана Крючкова, Владимир Ильин и Сергей Мигицко в комедии «МОЙ МУЖ - ИНОПЛАНЕТЯНИН»
14.15 «ВРЕМЯ ЕСТЬ»
14.35 «ПРОТОКОЛ»
15.00 «СЕГОДНЯ» с Кириллом Поздняковым
15.35 Ток-шоу «ПРИНЦИП ДОМИНО»
17.00 «СЕГОДНЯ» с Кириллом Поздняковым
17.30 Сериал «ОНА НАПИСАЛА УБИЙСТВО» (США)
18.35 ПРОГНОЗ ПОГОДЫ ПО ВОРОНЕЖСКОЙ ОБЛАСТИ
18.40 «Антология безопасности». Информационно-аналитическая программа
19.00 «СЕГОДНЯ» с Татьяной Митковой
19.35 «СВОБОДА СЛОВА» с Савиком Шустером
20.50 ПРЕМЬЕРА. «СВОБОДНАЯ ЖЕНЩИНА-2», 5-я серия
22.05 ЗОЛОТАЯ КОЛЛЕКЦИЯ. Весь Джеймс Бонд. Джордж Лейзенби в фильме «НА СЕКРЕТНОЙ СЛУЖБЕ ЕЕ ВЕЛИЧЕСТВА» (Великобритания)
1.00 Мадонна и Уиллем Дэфо в эротическом фильме «ТЕЛО КАК УЛИКА»

СТС
6.00 «МОРК И МИНДИ»
6.30 «Попался, который кусался», «Как ослик счастье искал», «Машенькин концерт». Мультфильмы
7.00 «Приключения Вуди и его друзей».
7.30, 17.00 «ДРУЗЬЯ»
8.00, 20.00 «БЕДНАЯ НАСТЯ»
9.00 «Детали» утром»
9.30 «УБИЙСТВА В ЧЕРРИ-ФОЛЛС». Фильм ужасов. США, 2000 г.
11.30 «НЕСЧАСТЛИВЫ ВМЕСТЕ»
12.00 «ЗЕНА - КОРОЛЕВА ВОИНОВ»
13.00 «Истории в деталях»
13.30 «ГАРРИ И ХЕНДЕРСОНЫ»
14.00 «Попался, который кусался», «Как ослик счастье искал». Мультфильмы
14.30 «Скуби и Скрэппи». Мультсериал
14.55 «Гаргульи». Мультсериал
15.25 «Сильвестр и Твити». Мультсериал
16.00 «ДОРОГАЯ, Я УМЕНЬШИЛ ДЕТЕЙ»
17.30 «ЧУДЕСА НАУКИ»
18.00 «33 квадратных метра»
18.30 «УЛИЦЫ РАЗБИТЫХ ФОНАРЕЙ. МЕНТЫ-3»
19.30 «Истории в деталях»
21.00 «ЭКСТРЕМАЛЫ». Приключенческий боевик.
23.00 «Детали»
23.30 «ЛЮБОВЬ - ЭТО ОРУЖИЕ». Мистический триллер. США, 1994 г.
1.45 «Кресло». Игровое шоу Федора Бондарчука
2.40 «СЫЩИК ПЕТЕРБУРГСКОЙ ПОЛИЦИИ». Комедия. Россия, 1991 г.
4.00 Музыка на СТС

ТНТ (35 КАНАЛ)
5.55 «Маугли» . Мультфильм
6.15 «МОСКВА: инструкция по применению»
6.40 «Новый Дед Мороз». Мультсериал
7.05 «Глобальные новости»
7.10 «Никелодеон на ТНТ». «Эй, Арнольд!»
7.40 «Никелодеон на ТНТ». «Как говорит Джинджер»
8.05 «Никелодеон на ТНТ». «Ох уж эти детки»
8.30 «Русская усадьба-3»
9.00 «Завтрак с «Дискавери»
10.05 «Ночь в «Роксбери». Комедия. США. 1998 г.
12.05 «Никелодеон на ТНТ». «Эй, Арнольд!»
12.35 «Никелодеон на ТНТ». «Дикая семейка Торнберри»
13.00 «Никелодеон на ТНТ». «Котопес»
13.30 «ТВ-клуб»
14.00 «Обед с «Дискавери»
15.00 «Шоу Бенни Хилла»
15.30 «Маски-шоу»
16.00 Реалити-шоу «12 негритят»
17.00 «Окна» с Дмитрием Нагиевым
18.00 «Школа ремонта». «Восток - Запад»
*19.00 «Голод в городе». Финал конкурса
*19.10 «Снежная королева». Совместный молодежный проект газеты «Мое» и студии «Губерния».
*19.20 «Доктор Синоптик»
*19.30 «Губернские новости»
*19.45 «Давеча». Аналитическая программа
*19.50 Специальный репортаж
20.00 «Окна» с Дмитрием Нагиевым
21.00 Реалити-шоу «12 негритят»
22.00 «ТНТ-комедия». «Мой папа с холодным носом». Германия. 2001 г.
0.20 Реалити-шоу «12 негритят». Спецвключение
0.25 «МОСКВА: инструкция по применению»
0.55 «Наши песни»
1.05 «Окна» с Дмитрием Нагиевым
2.05 «Конечная остановка». Детективный триллер. Канада. 1999 г.
3.35 «Любовь и тайны Сансет-Бич»

4 КАНАЛ «ВОРОНЕЖ» - РЕН ТВ
Телефон службы новостей 51-21-19.
Телефон рекламной службы 52-75-37.
*6.30 «Будильник»
*6.55 «О погоде на сегодня», «Ваш гороскоп на сегодня»
7.00 «Деннис-непоседа». Мультсериал (США)
7.25 «Пауэр рейнджерс, или Могучие рейнджеры». Телесериал (США)
7.50 «Близнецы судьбы». Мультсериал (США)
8.25 «Вовочка-3»
8.55 «Агентство»
9.30 «24». Информационная программа
*9.45 «О погоде на сегодня»
9.50 «Кино»: боевик «Тайный план» (США)
*12.00 «О погоде на сегодня»
*12.05 «ОТДОХНИ»
*12.15 «ЦЕНЫ СНИЖЕНЫ»
*12.25 «Ваш гороскоп на сегодня»
12.30 «24». Информационная программа
13.00 «Час суда»
*13.40 «О погоде на завтра»
14.00 «Бригада». Телесериал
15.15 «ОБЖ, или Опасная небрежность». Молодежный сериал
15.45 «ОБЖ, или Образец для подражания». Молодежный сериал
16.15 «Рыцари света». Мультсериал (США)
16.40 «Кино»: комедия Клода Зиди «Откройте, полиция!» (Франция)
*18.30 «О погоде на завтра»
*19.00 Воронежский информационный канал «ОБОЗРЕНИЕ»
*19.25 «Ваш гороскоп на завтра»
*19.30 «ДЕПУТАТСКИЙ ЖУРНАЛ»
*19.40 «МЕЖДУ СТРОК»
*19.55 «Ваш гороскоп на завтра»
20.00 «Кино»: комедия «Не послать ли нам гонца?»
22.20 «Проект «Отражение»: «Криминальный передел». Документальный фильм REN TV
*23.30 «ОПЕРАТИВНАЯ СВОДКА»
*23.40 «Ваш гороскоп на завтра»
*23.45 «ОТДОХНИ»
*0.00 «Кино»: эротический фильм «Истории леди Чаттерлей» (США)
*2.00 «Лучшие клипы мира»

ТВЦ (41 КАНАЛ)
5.45 «Настроение».
*7.00 Информационная программа «Воронеж. События. Факты».
8.45 «Газетный дождь».
8.55 «Страсти по Саломее». Телесериал (Мексика).
9.45 «Приключения мага». Телесериал (Россия).
10.40 «Телемагазин».
11.00 СОБЫТИЯ.
11.15 Телеканал «Дата».
12.05 «Романсиада-2003».
12.55 «Денежный вопрос».
13.10 «Петровка, 38».
13.30 «Деловая Москва».
14.00 СОБЫТИЯ.
14.15 «Инспектор Кресс». Детективный сериал (Германия).
*15.30 Автопортрет.
*15.55 Погода в Воронеже.
16.00 «Регионы: прямая речь».
16.30 «Каля-маля».
17.00 «Тайны Ниро Вульфа». Телесериал (США).
18.00 СОБЫТИЯ.
18.15 Екатерина Редникова в программе «Приглашает Борис Ноткин».
*19.00 Автопортрет.
*19.25 Информационная программа «Воронеж. События. Факты».
19.50 СОБЫТИЯ.
19.55 «Пять минут деловой Москвы».
20.00 «Приключения мага». Телесериал (Россия).
21.00 «Петровка, 38».
21.25 ВЫБОРЫ-2004.
22.00 СОБЫТИЯ.
22.40 «Народ хочет знать». Ток-шоу.
23.30 «Времечко».
0.00 25-Й ЧАС. СОБЫТИЯ.
0.25 «Пиры Валтасара, или Ночь со Сталиным». Художественный фильм.
1.50 «Мода non-stop».

ТВ-3
6.30 «Победоносный голос верующего»
7.00 «Ураганчики». США
7.30 «МЕЛ». США. 1998
9.30 «ПОЛЕТ АЛЬБАТРОСА». Россия. 1997
11.30 «ЗАЩИТА». США. 2001
13.25 «Гомеопатическая аптека «Доктор Н.»
13.30 «Борьба за выживание». США
14.00 «ДЖЕК В СТРАНЕ ЧУДЕС». 2-я серия. США. 2001
16.00 «ПУТАНИЦА». США. 1995
18.00 «Анатомия катастроф». США
18.30 «Рио-маркет «Газеты с улицы Лизюкова»
19.00 «ПАПАШИ». Франция. 1983
21.00 «КУБ». Канада. 1998
23.00 «Истории о привидениях». США
23.30 «ЗАГНАННЫЙ В УГОЛ». Канада - Франция. 1993
1.30 «Анатомия катастроф». США
2.00 «Истории о привидениях». США

РАМБЛЕР (39 КАНАЛ)
7.00, 12.20, 0.55 «Гастрономический прогноз»
7.05, 9.50, 12.15, 21.20, 0.45 «Топ-новости»
7.15, 12.00, 21.00, 0.35 «Новости высоких технологий»
7.30 «Король Артур и рыцари справедливости». Мультсериал (США)
8.00, 18.30, 1.30 «Полезные открытия». «Автореалист», «Топ-советы», Библиофильтр»
8.20 «Новости красоты и здоровья»
8.30, 13.30 «Элементы»
9.00, 1.00 «МЯТЕЖНЫЙ ДУХОМ». Телесериал (США)
10.00, 15.30 «ОКАВАНГО». Телесериал (США)
10.25, 15.55, 18.55 «Экспедиция. Полярное кольцо»
10.30, 15.00 «Наша планета»
11.00, 16.00 «Единый государственный экзамен. Русский язык»
11.30, 2.00 «Дикая природа Америки»
12.30, 17.30 «Мир восточной кухни»
13.00 «Телешоп»
14.00, 0.10 «Смелые затеи»
14.30 «Телемагазин»
16.40 Канал QP
17.00, 23.30 «Великие мыслители». «Дэвид Гелемтер - вычислительная техника»
18.00, 2.30 «Крестьянские ведомости. Новый век»
19.00, 21.30 Приключенческий сериал «Морские охотники». «Поиски «Карпатии»
19.30, 22.00 «Путешествия и традиции»
20.00, 22.30 «Страна насекомых»
20.30, 23.00 «Медицинские детективы»

КУЛЬТУРА
7.00 ПРОГРАММА МЕЖДУНАРОДНОГО ИНФОРМАЦИОННОГО КАНАЛА «ЕВРОНЬЮС» НА РУССКОМ ЯЗЫКЕ
10.00 НОВОСТИ КУЛЬТУРЫ
10.20 Программа передач
10.25 «Порядок слов»
10.35 «Наедине с природой». Документальный сериал (Великобритания)
11.05 «Вас ожидает гражданка Никанорова». Художественный фильм («Мосфильм», 1978)
12.30 ДЛЯ САМЫХ МАЛЕНЬКИХ. «Бинка». Мультсериал
12.45 КУЛЬТУРНАЯ РЕВОЛЮЦИЯ. Программа М.Швыдкого
13.40 «Остров без любви». Телепроект А.Максимова и К.Худякова. Фильм 2-й. «Часы»
14.35 И.Северянин .»Шампанский полонез». Исполняет Г.Кашковская.
15.00 «Медвежонок». Мультсериал (Канада, 1996)
15.35 КИНО - ДЕТЯМ. «Повелитель молний». Телесериал (Великобритания - Канада, 2002). Режиссер Г.Харви. 24-я серия
16.00 ПЛОДЫ ПРОСВЕЩЕНИЯ. XX ВЕК. Борис Васильев
16.55 ДОКУМЕНТАЛЬНАЯ КАМЕРА. «Василий Катанян. Прикосновение к идолу»
17.35 ДОСТОЯНИЕ РЕСПУБЛИКИ. Российский Государственный Военно-исторический архив
*17.50 ОТРАЖЕНИЕ. Телевизионный альманах
18.15 ЧЕРНЫЕ ДЫРЫ. БЕЛЫЕ ПЯТНА
19.00 НОВОСТИ КУЛЬТУРЫ с Ладой Аристарховой
19.20 К 90-ЛЕТИЮ СО ДНЯ РОЖДЕНИЯ ЯКОВА ЗЕЛЬДОВИЧА. Документальный сериал «Секретные физики»
19.50 «Ярмарка тщеславия». Телесериал (Великобритания,1998). 2-я серия
20.45 ЛИНИЯ ЖИЗНИ. Николай Караченцов
21.40 ОДИН ГОД ИЗ ЖИЗНИ ИТАЛЬЯНСКОГО КИНО. «8 1/2». Художественный фильм (Италия - Франция, 1962)
0.00 НОВОСТИ КУЛЬТУРЫ с Владиславом Флярковским
0.25 «Юрий Шевчук - песни о любви»
1.20 Программа передач
1.25 «Вас ожидает гражданка Никанорова». Художественный фильм («Мосфильм», 1978)
2.50 Программа передач

7 ТВ
6.00, 7.00, 8.00 «ЗАРЯДка ДЛЯ СТРАНЫ»
6.15, 7.15 «Горячая семерка»
6.40, 7.40 «Ракетная мощь». Мультсериал (США)
6.55, 7.55 «Интернет-тайм»
8.15, 10.30, 5.30 «220 вольт». Мир экстрима
8.30, 14.00, 5.00 «Диалоги о рыбалке».
9.15, 15.00 «Физкульт»
9.30, 15.15 «Гонщик по имени Скорость». Мультсериал (Япония)
10.15, 11.45, 13.30 Музыкальный трек
10.45, 13.45, 15.45, 17.45, 19.45, 22.45 НОВОСТИ 7
11.15 «Такой хоккей». Спортивное обозрение
12.15, 18.45, 2.00 «Шоу футбольной Европы»
16.00 БАСКЕТБОЛ. Евролига УЛЕБ
18.00 ИСТОРИЯ РОССИЙСКОГО ФУТБОЛА. Год 1995-й
20.00 «Все о гольфе»
20.30 «Магия дзюдо»
21.00 Бокс от Андрея Шкаликова. Лучшие бои российских профессионалов
22.15 «NBA jam»
23.00 ПО ВАШИМ ПРОСЬБАМ. Трансляция недели
1.00 ИСТОРИЯ РОССИЙСКОГО ФУТБОЛА. Год 1996-й
3.00 ФУТБОЛ. Кубок УЕФА. 1/16 финала. «Левски» (Болгария) - «Ливерпуль» (Англия)

СПОРТ
5.00 Eurosportnews
5.10 Футбол. Кубок УЕФА. «Днепр» (Украина) - «Олимпик» (Франция)
7.00 Вести-спорт
7.10 «На старт!» Спортивно-информационный канал
8.00 Вести-спорт
8.10 «На старт!» Спортивно-информационный канал
9.00 Вести-спорт
9.10 Футбол. Обзор матчей чемпионата Франции
9.55 «Точка отрыва»
10.25 Биатлон. Кубок мира. Спринт. Мужчины. Трансляция из США
12.00 Вести-спорт
12.10 Футбол. Кубок УЕФА. «Ньюкасл Юнайтед» (Англия) - «Валеренга» (Норвегия)
14.00 Футбол. 10 лучших матчей чемпионата России 2003 года. «Зенит» (Санкт-Петербург) - «Спартак» (Москва)
15.50 Футбол. Обзор матчей чемпионата Франции
16.40 Вести-спорт
16.50 «Спортивный календарь»
16.55 Биатлон. Кубок мира. Гонка преследования. Женщины. Прямая трансляция из США
17.55 Биатлон. Кубок мира. Гонка преследования. Мужчины. Прямая трансляция из США
18.55 Eurosportnews
19.05 Лыжные гонки. Кубок мира. Спринт. Женщины, мужчины. Трансляция из Финляндии
20.15 Вести-спорт
20.25 Легкая атлетика. Чемпионат мира. Прямая трансляция из Венгрии
22.15 Биатлон. Кубок мира. Гонка преследования. Женщины. Трансляция из США
23.15 Биатлон. Кубок мира. Гонка преследования. Мужчины. Трансляция из США
0.20 Вести-спорт
0.30 Лыжное двоеборье. Кубок мира. Трансляция из Финляндии
1.45 Мини-футбол. Чемпионат России. «ВИЗ-Синара» (Екатеринбург) - «Спартак» (Москва)
3.10 Eurosportnews
3.20 Лыжные гонки. Кубок мира. Спринт. Женщины, мужчины. Трансляция из Финляндии
4.25 Лыжное двоеборье. Кубок мира. Трансляция из Финляндии

ДТВ
7.00 Российские мультфильмы
7.30, 18.00 «ДЕРЗКИЕ И КРАСИВЫЕ»
8.30 Личное время
9.00, 19.40, 0.10 Агентство криминальных новостей
9.15 Телемагазин
9.45, 19.55 «МУЖСКАЯ РАБОТА»
13.05 «Девичьи слезы»
14.15 Российские мультфильмы
14.55 ZTV «Disco Star»
15.50 «КРУТОЙ УОКЕР»
16.55 «Всегда готовь!»
17.30 Мировая реклама
19.00 «НЯНЯ»
21.00 Сериал «ВОСКРЕШАЯ МЕРТВЫХ»
22.00 Х/ф «МОЛОДЫЕ СТРЕЛКИ-2»
0.25 «ЭДЕН»
1.00 Шоу Джерри Спрингера
2.00 ZTV «RusTop 20»

СКЛАД
МАГАЗИН «300 товары»
ОПТОМ И В РОЗНИЦУ

Широкий ассортимент товаров для животных: аквариумы от 2 литров, широкий выбор клеток для всех видов птиц и грызунов, игрушки и профессиональная амуниция для кошек и собак. Корма для всех животных, а также волнистые попугаи, декоративные грызуны, рыбки и др.
Канадские корма для собак и кошек.
Тел. (0732) 21-27-76. г. Воронеж, Северный мкр., ул. Хользунова, 107-б.
Сертифицировано.

Дачнику на заметку!

ЗАГОТОВКИ

...Без сахара, банок и крышек

Метет метель, но вот-вот наступят первые весенние денечки, и начнется новый дачный сезон. Вырастить и сохранить урожай главные проблемы любого дачника. Учитывая благоприятный прогноз в этом году на урожай овощей и фруктов, мы рекомендуем позаботиться о сохранности будущего урожая уже сегодня.

Российские ученые и производители предлагают установки для инфракрасной сушки сельхозпродуктов. Без преувеличения можно сказать, что эта технология уникальна. Она существенно отличается от традиционных способов сушки. В чем же преимущества инфракрасной сушки продуктов перед другими способами их заготовки?

Во-первых, инфракрасное излучение удаляет влагу, не разрушая структуру продукта. Поэтому после замачивания в воде продукт восстанавливает свой объем, сохраняет натуральный вкус, цвет и запах.

Во-вторых, т.к. сушка происходит при невысокой температуре, в продуктах сохраняется до 90% витаминов. Их количество остается неизменным в течение нескольких лет.

В-третьих, при инфракрасной сушке содержание вредной микрофлоры в продуктах снижается в десятки раз. Высушенные таким образом овощи и фрукты значительно меньше подвержены опасности порчи при хранении.

В-четвертых, масса продукта и ее объем уменьшается в 3-8 раз, что облегчает ее хранение.

В-пятых, исключение из процесса заготовки сахара и соли уменьшает вероятность ряда заболеваний.

В-шестых, экономятся деньги на сахаре, банках, крышках.

Невероятно, но факт: ваше питание зимой может быть таким же разнообразным, как и летом. Жареные кабачки и баклажаны, овощное рагу, салат из помидоров или редиски.

Не верите – это реальность! Приходите на выставку **в экспоцентр Агробизнес-Черноземья по адресу: ул.Тимирязева, 13-а, с 3 по 5 марта или звоните по тел. (0732) 53-62-10.**

КРАСКИ, ЛАКИ
ПФ, НЦ, ВД, МА;
РАСТВОРИТЕЛИ
Р-646, ацетон, уайт-спирит;
ОЛИФА и др.
ОЦИНКОВКА
Товар сертифицирован.
ул. БАЗОВАЯ, 2
Тел.: 20-40-50, 20-40-90, 47-53-47.

ЕВРОВАГОНКА
Цены и скидки действ. на момент публикации.
СКИДКИ, ОПТ
СОСНА от 46,50 руб./м²;
ОСИНА от 80 руб./м²;
ЛИПА от 198 руб./м².
ДОСКА ПОЛА. ПОГОНАЖ.
ВСЕ ДЛЯ БАНИ, СРУБЫ.
ул.Базовая, 2.
Тел.: 20-40-90, 20-40-50, 47-53-47.

ООО «ЗАВОД ПЕРЕЛЕШИНСКИЕ СЕМЕНА»
реализует семена сахарной свеклы сорт РО-47 ЛО-52, инкрустированные для пневматических сеялок.
Телефоны: (244) 324-10, 5-14-87, 3-24-44.
Факс 5-10-47. Сертифицировано.

СОЛЬ
ЦЕНТР СОЛЬ
Пищевая, техническая, "Экстра", йодированная
Товар сертифицирован.
Т.: /0732/ 21-93-77, 75-34-19, 75-32-63

Суббота, 6 марта

ПЕРВЫЙ КАНАЛ

6.00 Новости
6.10 «Шутка за шуткой». Юмористическая программа
6.30 Семен Фарада, Армен Джигарханян в комедии «Созвездие Козлотура»
8.00 Детский сериал «Твинисы»
8.20 Играй, гармонь любимая!
9.00 Слово пастыря
9.10 Здоровье
10.00 Новости (с субтитрами)
10.10 «Смак» с Андреем Макаревичем
10.30 Любовные истории
11.10 Дог-шоу
12.00 Новости (с субтитрами)
12.10 История с географией. «Наследники короля-льва»
13.10 Умницы и умники
14.00 Дисней-клуб. «Тимон и Пумба»
14.20 «Поговорим о странностях любви...» Авторская программа Э.Рязанова
15.20 Спасатели. Экстренный вызов
15.50 Людмила Касаткина и Павел Кадочников в комедии «Укротительница тигров»
17.50 Классика Уолта Диснея. Золотые годы Микки Мауса. Впервые в России
18.00 Вечерние новости
18.10 Наша премьера. Евгений Миронов в остросюжетной комедии «Есть идея» (2003 год)
20.00 «Кто хочет стать миллионером?» с Максимом Галкиным. Праздничный выпуск
21.00 Время
21.20 «Кривое зеркало». Евгений Петросян представляет...
0.10 Гвинет Пэлтроу в романтической комедии «Вид сверху - лучше» (2003 год)
1.50 Мистический триллер «Сновидения»
3.40 Девчата из Лондона в фильме «С тобой и без тебя» (2002 год)

РОССИЯ

5.50 Валентина Серова и Борис Блинов в фильме «Жди меня». 1943 г.
7.20 «Дракоша и компания». Детский телесериал.
7.45 «Золотой ключ».
8.05 «Русское лото».
8.45 «Большая перемена» с Юрием Николаевым.
9.10 «Утренняя почта».
9.45 «Сам себе режиссер».
10.40 Звезды России в игре «Форт Боярд».
12.15 «В поисках приключений».
13.15 «Клуб сенаторов».
14.00 ВЕСТИ.
14.20 РОДНОЕ КИНО. Елена Драпеко, Лев Прыгунов, Надежда Федосова, Тамара Семина и Леонид Куравлев в фильме «Безотцовщина». 1976 г.
*16.00 СЕЗОН ЗАБОТ.
*16.25 АКТУАЛЬНОЕ ИНТЕРВЬЮ.
*16.45 АДРЕС ЗДОРОВЬЯ.
*17.00 ДЕЙСТВУЮЩИЕ ЛИЦА.
18.00 ПРЕМЬЕРА. Ефим Шифрин, Елена Воробей и Юрий Гальцев в юбилейном концерте Семена Альтова.
20.00 ВЕСТИ.
20.25 «Зеркало».
20.50 «Честный детектив». Авторская программа Эдуарда Петрова.
21.20 «Аншлаг».
22.20 МИРОВОЕ КИНО. ПРЕМЬЕРА. Анджелина Джоли и Джон Войт в фильме «Лара Крофт - расхитительница гробниц» (США). 2001 г.
0.20 Эдди Мерфи и Халли Берри в комедии «Бумеранг» (США). 1992 г.
2.30 Чемпионат мира по автогонкам в классе «Формула-1». «Гран-при» Австралии. Квалификация. Трансляция из Мельбурна.
4.10 НОЧНОЙ СЕАНС. Валерий Николаев, Ольга Остроумова и Виктор Проскурин в фильме «Очень верная жена».1992 г.
5.20 Канал «Евроньюс» на русском языке.

НТВ (25 КАНАЛ)

5.35 Джордж Лейзенби в фильме «НА СЕКРЕТНОЙ СЛУЖБЕ ЕЕ ВЕЛИЧЕСТВА» (Великобритания)
8.00 «СЕГОДНЯ»
8.20 Детское утро на НТВ. «УЛИЦА СЕЗАМ»
8.45 Детское утро на НТВ. «ТА-РА-РАМ!»
9.00 «БЕЗ РЕЦЕПТА». Доктор Бранд
9.30 КОНЦЕРТ
10.05 «КУЛИНАРНЫЙ ПОЕДИНОК. СЛАДКАЯ ПАРОЧКА»
11.00 «КВАРТИРНЫЙ ВОПРОС. ДЕТСКАЯ ПОД ОБЛАКАМИ»
12.00 «СЕГОДНЯ» с Кириллом Поздняковым
12.20 «ДИКИЙ МИР. ДВАДЦАТЬ ДЕВЯТЫЙ ЛЕОПАРД». Экспедиция Тимофея Баженова
13.10 ВКУСНЫЕ ИСТОРИИ
13.20 Жан Марэ и Дани Робен в приключенческом фильме «ПАРИЖСКИЕ ТАЙНЫ» (Италия-Франция)
15.25 «РЕКЛАМНАЯ ФИШКА»
16.00 «СЕГОДНЯ» с Кириллом Поздняковым
16.20 «ЖЕНСКИЙ ВЗГЛЯД» Оксаны Пушкиной. Кристина Орбакайте
16.55 СЕРИАЛ ПО ВЫХОДНЫМ. «МОСКВА. ЦЕНТРАЛЬНЫЙ ОКРУГ», 5-я серия
18.00 СВОЯ ИГРА
19.00 «ЛИЧНЫЙ ВКЛАД». ИНФОРМАЦИОННО - АНАЛИТИЧЕСКАЯ ПРОГРАММА с Александром Герасимовым
20.00 СВОЕ КИНО. Олег Меньшиков, Сандрин Боннер, Сергей Бодров-мл., Татьяна Догилева и Катрин Денев в фильме Режиса Варнье «ВОСТОК - ЗАПАД»
22.30 Джек Николсон, Сюзан Сарандон, Шер и Мишель Пфайффер в комедии «ИСТВИКСКИЕ ВЕДЬМЫ»
1.00 Марина Зудина, Фэй Рипли и Олег Янковский в остросюжетном фильме «НЕМОЙ СВИДЕТЕЛЬ» (США-Россия)
2.45 «НОЧНЫЕ МУЗЫ». «СТИЛЬ ОТ...» Ренаты Литвиновой

СТС

6.00 «НОВЫЕ ПРИКЛЮЧЕНИЯ ЛЕССИ»
6.20 «ВЫ ПЕТЬКУ НЕ ВИДЕЛИ?» Приключения. СССР, 1976 г.
7.35 «Левша». Мультфильм
8.30 «Как дела у Мими?». Мультсериал
9.00 «Флиппер и Лопака». Мультсериал
9.30 «Алекс и Алексис». Мультсериал
10.00 «Табалуга». Мультсериал
10.30 «Полундра!» Телеигра
11.00 «Утро с Киркоровым»
12.00 «Кресло». Игровое шоу Федора Бондарчука
13.00 «Самый умный». Телеигра
15.00 «О.С.П.-студия»
16.00 «АГЕНТСТВО НЛС-2»
17.00 «Истории в деталях»
17.30 «УЛИЦЫ РАЗБИТЫХ ФОНАРЕЙ. НОВЫЕ ПРИКЛЮЧЕНИЯ МЕНТОВ»
19.00 «ЭКСТРЕМАЛЫ». Приключенческий боевик. США - Великобритания - Германия - Люксембург, 2002 г.
21.00 «СОЛНЕЧНЫЕ КАНИКУЛЫ». Комедия. США, 2001 г.
23.00 «МОБИ ДИК». Великобритания - Австралия - США, 1998 г. 1-я серия.
1.00 «ДЕВЯТЬ КОРОЛЕВ». Приключенческий фильм. Аргентина, 2000 г.
2.50 «САЛОМЕЯ». США, 1953 г.

ТНТ (35 КАНАЛ)

7.00 «Неизвестная планета»
7.40 «Новая жертва»
8.35 «Маски-шоу»
9.05 «Фигли-Мигли»
9.30 «Микс файт: бои без правил»
10.00 «Завтрак с «Дискавери»
11.00 «Каламбур»
11.35 «МОСКВА: инструкция по применению». Лучшее за неделю
12.05 «Мой папа с холодным носом». Комедия. Германия. 2001 г.
14.25 «Фигли-Мигли»
14.55 «Каламбур»
15.25 «Маски-шоу»
16.00 Реалити-шоу «12 негритят»
17.00 «Саша + Маша»
17.30 «Моя родня»
18.00 «Запретная зона» с Михаилом Пореченковым
*19.00 «Знай наших». Молодежное ток-шоу
*19.30 «Телепресс»
*19.35 «Знай наших». Продолжение ток-шоу
*19.50 «На самом деле». Информационно-аналитическая программа
20.00 «Запретная зона» с Михаилом Пореченковым
21.00 Реалити-шоу «12 негритят»
22.00 «ТНТ-комедия». «Артистка из Грибова». СССР. 1988 г. 1-я и 2-я серии
0.55 «Убей меня позже». Криминальная мелодрама. США - Канада.
2.55 «Микс файт: бои без правил»

4 КАНАЛ «ВОРОНЕЖ» - РЕН ТВ

Телефон службы новостей 51-21-19.
Телефон рекламной службы 52-75-37.
*7.10 «Ваш гороскоп на сегодня»
*7.20 «Отдохни»
7.30 «Дикая планета»: «Истории о детенышах». Документальный фильм (США)
*8.30 «МАСТЕР-ДОМ»
*8.50 «О погоде на сегодня», «Ваш гороскоп на сегодня»
8.55 «Суперпоросенок». Мультсериал (США)
9.20 «Битлборги». Телесериал (США)
9.40 «Футурама». Мультсерия
*10.35 «О погоде на сегодня»
10.40 «Мировые розыгрыши»
*11.10 «Ваш гороскоп на сегодня»
11.15 «Очевидец» с Иваном Усачевым
11.50 «Пещера золотой розы». Телесериал (Италия)
13.00 «Скетч-шоу»
13.30 «24». Информационная программа
13.50 «Кино»: комедия «Американский дедушка»
*14.55 «О погоде на завтра»
15.30 «Матч-реванш». Мультфильм
15.55 «Шоу магов в Лас-Вегасе». Документальный фильм (США), часть 1-я
16.55 «Все для тебя»
17.30 «Мужчина и женщина». Вечер юмора
19.00 «Неделя» с Марианной Максимовской
*19.30 «О погоде на завтра»
20.00 «Кино»: боевик «Ангелы Чарли» (США)
*21.20 «О погоде на завтра»
22.15 Музыкальный канал REN TV
*22.30 «ПРОГРАММА РОСТА»
*22.50 «О погоде на завтра»
*22.55 «Ваш гороскоп на завтра»
23.00 «Признаки жизни» с Артемием Троицким
0.00 «Плейбой» представляет: эротический фильм «Частное объявление» (США)
*2.15 «О погоде на завтра», «Ваш гороскоп на завтра»

ТВЦ (41 КАНАЛ)

7.00 НА ЭКРАНЕ - КОМЕДИЯ. «Сердца четырех».
8.30 «Православная энциклопедия».
*9.00 Информационная программа «Воронеж. События. Факты».
9.45 «АБВГДейка».
10.15 «Музыкальный серпантин».
11.00 СОБЫТИЯ. Утренний рейс.
11.15 «Городское собрание».
11.50 «Я - мама».
12.20 ФИЛЬМ-СКАЗКА «Марья-искусница».
13.35 «Неприрученная природа Австралии». Телесериал (Франция).
14.00 СОБЫТИЯ.
14.20 «Наши соотечественники. В гостях у Великой княгини».
14.50 Андрей Дементьев. «Нет женщин нелюбимых...»
16.50 «Народные средства».
17.15 «Русский век».
*18.00 Итоги за неделю.
19.00 СОБЫТИЯ.
19.10 «Чисто английское убийство». Телесериал (Великобритания).
21.00 «Постскриптум» с Алексеем Пушковым.
22.00 Шэрон Стоун и Изабель Аджани в фильме «Дьяволицы» (США).
0.10 СОБЫТИЯ.
0.20 «Открытый проект». Молодежный канал.
2.25 Моника Белуччи в фильме «Праздника не будет» (Италия).

ТВ-3

7.00 «УРАГАНЧИКИ». США
7.30 «МИСТЕР БАМП». США
8.00 «МЭРИ КЕЙТ И ЭШЛИ - СУПЕРАГЕНТЫ». США
8.30 «ЭВОЛЮЦИЯ». США
9.00 «МУМИИ ВОЗВРАЩАЮТСЯ». США
9.30 «ДЖЕК В СТРАНЕ ЧУДЕС». США. 2001
11.30 «КЛУБ ШПИОНОВ». США. 1996
13.30 «Дикие звезды». США
14.00 «В ЛОВУШКЕ». США. 2001
16.00 «МАКАСИНЫ МАНИТУ». Германия. 2001
18.00 «Дикие звезды». США
18.30 «Экстремальный контакт». США
19.00 «ВОЗДУШНЫЙ ПАТРУЛЬ». США. 2003
21.00 «ПАУКИ-2». США. 2000
23.00 «Истории о привидениях». США
23.30 «КУБ». Канада. 1998
1.30 «Дикие звезды». США
2.00 «Экстремальный контакт». США

РАМБЛЕР (39 КАНАЛ)

7.00, 12.20, 0.55 «Гастрономический прогноз»
7.05, 12.15, 21.20, 0.50 «Топ-новости»
7.15, 12.00, 21.00, 0.35 «Новости высоких технологий»
7.30 «Умное утро»
9.30, 17.30 «Наука из ничего»
10.00, 18.30 «Большая прогулка». «Марокко»
10.30, 19.00 «Это мой ребёнок»
11.00, 19.30 «Экспедиция. Полярное кольцо»
11.30, 22.30 «Меню Берта Вулфа»
12.30 «КРЕСТОНОСЦЫ». 1-я серия. Польша
14.15 «Тележурнал СОЮЗ»
14.30 «Открытый педсовет»
15.00, 0.10 «Техника яхтинга»
15.25, 0.55 «Огненный ангел. Сергей Прокофьев»
16.30 «Европа сегодня»
17.00, 22.00 «Мистические земли»
18.00, 21.30 «Линия авто»
20.00 «Расследования кораблекрушений»
23.00 «Снежный человек: наука проверяет легенды»
2.05 «Легенды и мифы Интернета в России». Кирилл Готовцев
2.30 «Компьютерные хроники». «Революция DVD»

КУЛЬТУРА

7.00 ПРОГРАММА МЕЖДУНАРОДНОГО ИНФОРМАЦИОННОГО КАНАЛА «ЕВРОНЬЮС» НА РУССКОМ ЯЗЫКЕ
10.00 Программа передач
10.10 БИБЛЕЙСКИЙ СЮЖЕТ
10.40 «Единственная...». Художественный фильм
12.10 НЕДЛИННЫЕ ИСТОРИИ.
12.25 «Кто в доме хозяин»
12.55 ДЕТСКИЙ СЕАНС. «Аленький цветочек». Художественный фильм (к/ст. им. Горького, 1977)
14.15 АТЛАНТЫ. В ПОИСКАХ ИСТИНЫ. Авторская программа Александра Городницкого
14.45 К 85-ЛЕТИЮ СО ДНЯ РОЖДЕНИЯ АЛЕКСЕЯ ФАТЬЯНОВА. И СНОВА ШЛЯГЕР. Ведущий - В.Сюткин
15.15 75 ЛЕТ Ф.ИСКАНДЕРУ. «Фазиль из Чегема»
15.55 Ф.Искандер. «Привет от Цюрупы!» Премьера телеверсии спектакля Театра сатиры. Режиссер С.Коковкин
17.35 «Исчезающий мир. Эмбера. Конец пути». Документальный фильм
18.25 «Баранкин,будь человеком!» Мультфильм
18.55 В ВАШЕМ ДОМЕ. Василий Лановой
19.35 МАГИЯ КИНО
20.05 «Сферы» с Иннокентием Ивановым
20.50 «Блеф-клуб»
21.30 «Самые громкие преступления и процессы XX века». Документальный сериал (Великобритания)
22.00 НОВОСТИ КУЛЬТУРЫ
22.20 ЮБИЛЕЙ ПИСАТЕЛЯ. «Ваш М.Жванецкий»
23.00 «Лулу». Художественный фильм (Франция, 1980)
0.45 «Под гитару». Дмитрий Певцов
1.25 «Единственная...». Художественный фильм («Ленфильм», 1975)

7 ТВ

6.00 «Швейцарские Робинзоны». Телесериал (США)
6.30 НБА. «Голден Стэйт Уорриорз» - «Нью-Джерси Нетс». Прямая трансляция
9.30 «NBA jam»
10.15, 12.00, 23.05 Музыкальный трек
10.30, 5.30 «220 вольт». Мир экстрима
10.45, 17.45, 22.50 НОВОСТИ 7
11.15 ИСТОРИЯ РОССИЙСКОГО ФУТБОЛА. Год 1996-й
12.30, 2.00 «Русское поле «Спартака»
13.00 ХОККЕЙ. Первенство России в высшей лиге. «Спартак» (Москва) - «Олимпия» (Кирово-Чепецк). Прямая трансляция
15.30, 21.00 Кубок Англии по футболу. 1/4 финала. Прямая трансляция
18.00 НБА. «Голден Стэйт Уорриорз» - «Нью-Джерси Нетс». По окончании - НОВОСТИ 7
20.10 ИСТОРИЯ РОССИЙСКОГО ФУТБОЛА. Год 1997-й
23.30 Чемпионат Испании по футболу. По окончании - НОВОСТИ 7
1.45 «Оранжевый мяч»
2.30 «NBA jam»
3.00 Кубок Англии по футболу. 1/4 финала
5.00 АВТОСПОРТ. «Гонки на льду». Передача из Франции

СПОРТ

5.00 Лыжное двоеборье. Кубок мира. Трансляция из Финляндии
5.45 Eurosportnews
5.55 Формула-1. «Гран-при» Австралии. Квалификация. Прямая трансляция
7.30 «Золотой пьедестал». Борис Шахлин
8.00 Вести-спорт
8.10 «Спортивный календарь»
8.15 «Спорт каждый день»
8.20 Биатлон. Кубок мира. Гонка преследования. Женщины. Трансляция из США
9.25 Eurosportnews
9.40 Биатлон. Кубок мира. Гонка преследования. Мужчины.
10.45 «Спортивный календарь»
10.50 «Спорт каждый день»
10.55 Лыжные гонки. Кубок мира.
13.40 «Точка отрыва»
14.05 Формула-1. «Гран-при» Австралии. Квалификация
15.50 Лыжное двоеборье. Кубок мира. К 116.
16.35 «Спортивный календарь»
16.45 Вести-спорт
16.55 Лыжное двоеборье. Кубок мира. Гонка 15 км. Прямая трансляция из Финляндии
17.55 Биатлон. Кубок мира. Массовый старт. Женщины. Прямая трансляция из США
18.45 Eurosportnews
18.55 Легкая атлетика. Чемпионат мира. Прямая трансляция из Венгрии
22.00 Биатлон. Кубок мира. Массовый старт. Мужчины. Трансляция из США
23.05 Бокс. Лучшие бои Леннокса Льюиса
0.10 Вести-спорт
0.20 Прыжки с трамплина. Кубок мира. К 116. Трансляция из Финляндии
1.25 Eurosportnews
1.35 Мини-футбол. Чемпионат России. «ВИЗ-Синара» (Екатеринбург) - «Спартак» (Москва)
3.05 Eurosportnews
3.15 Лыжные гонки. Кубок мира. Командный спринт. Трансляция из Финляндии

ДТВ

8.00 Программа «ТОЛОБАЙКИ»
8.30 Российские мультфильмы
9.30 «ЧЕРНАЯ БЕЗДНА»
10.00 «Квартет»
10.35 Неизвестная планета
11.10 Сериал «CSI. МЕСТО ПРЕСТУПЛЕНИЯ»
12.15 Х/ф «МОЛОДЫЕ СТРЕЛКИ-2»
14.25 Серебряный ручей
14.40 «Путешествие со вкусом»
15.15 Сериал «V.I.P.»
16.20 Арсенал
16.50 Карданный вал
17.20 Док. детектив «Криминальная Россия»
17.55 «Шоу рекордов Гиннесса»
19.00 Сериал «НАПРЯГИ ИЗВИЛИНЫ»
20.05 Х/ф «НЕКУДА БЕЖАТЬ»
22.00 Х/ф «ИЗГОНЯЮЩИЙ ДЬЯВОЛА-3»
0.05 Мировая реклама
0.35 «Фантазии»
1.15 Х/ф «ТИХООКЕАНСКИЕ ВЫСОТЫ»
3.20 «ZTV. Музinfo»

Воскресенье, 7 марта

первое информационное радио страны
МАЯК24
ВОРОНЕЖ 106,8 FM

102.8 FM
ШАНСОН
ВОРОНЕЖ
Хорошее радио
Телефон рекламной службы: (0732) 71-38-40

ОРГАНИЗАЦИЯ ПРЕДЛАГАЕТ ДЛЯ ПРОДАЖИ
ГОРОХ СЕМЕННОЙ
в количестве 300 тонн, сорт «Эйфель» не осыпающийся, не полегающий, пригодный для прямого комбайнирования, 1-й репродукции, 2-го класса, 6500 рублей за тонну.
ТЕЛ./ФАКС: (0732) 57-93-64, 57-93-78.
Сертифицировано. Цена - на момент публикации.

Редакция газеты «Коммуна» реализует
НАБОРЫ ОТКРЫТОК
с видами города Воронежа,
календарики на 2004 год,
блокноты, журнал
«Кольцовский сквер».
Тел. 39-00-87.

СПЕЦОДЕЖДА
ПРОМ. ШВЕЙН. ОБОРУДОВАНИЕ
Костюм рабочий (черн., син.) - 116 руб.
Рукавицы, перчатки - от 5 руб.
НЕДОРОГАЯ рабочая обувь
Куртки ватные, валенки.
Постельное белье, матрацы.
Цены действительны на момент публикации.
НАЛИЧНЫЙ И БЕЗНАЛИЧНЫЙ РАСЧЕТ, СКИДКИ.
ул. Димитрова, 47,
т./ф.: (0732) 53-54-54,
90-80-81, 59-69-75, 20-40-05.
Товар сертифицирован.
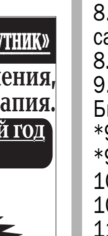

ЗАО «Воронежснаб»
КУПИТ АНГАР
модульного типа СА-1
под склад в количестве 1-2 шт.
т. (0732) 25-66-34

«Санаторий-профилакторий «Спутник»
Современные методы лечения, диагностики, талассотерапия.
Лечение и отдых круглый год
В заповедном лесу
Цены доступные.
с 10.02 по 01.03.2004г.
скидки 20%
Скидки детям
Сауна, лыжи,
ОТДЫХ ВЫХОДНОГО ДНЯ
проведение конференций
тел. (0732) 27-69-47
г. Воронеж, пос. Сомово
Курнатовского, 7

ИЗГОТОВЛЕНИЕ
гербовых печатей
по новому ГОСТу (Сертификат №ПС.П.001)
государственной
символики, вывески
ВОРОНЕЖ, ул.К.Маркса, д. 68, оф. 209
тел./факс (0732) 39-33-68,
тел. 38-27-11

ГОРОДСКОЕ ПОХОРОННОЕ БЮРО
Все виды ритуальных услуг.
Вызов организатора ритуала на дом.
Памятники недорого, а для участников ВОВ, умерших после 1 января 1993г., – за счет средств Министерства обороны.
ТЕЛЕФОН 79-20-80 КРУГЛОСУТОЧНО.
Лиц. № АО 32957/00202 выд. Лиц. палатой адм. Вор. обл.

Вниманию владельцев земельных долей
СХА им. Докучаева Таловского р-на
продаю 3 земельные доли
общей площадью 15, 12 га,
цена – договорная.
Тел. в Таловой:
4-56-30, 4-54-53.

ПЕРВЫЙ КАНАЛ

6.00 Новости
6.10 «Шутка за шуткой». Юмористическая программа
6.40 Светлана Пенкина, Игорь Скляр, Андрей Градов в комедии «Берегите женщин». 1-я серия
8.00 Детский сериал «Твинисы»
8.20 Служу Отчизне!
8.50 Дисней-клуб. «Микки Маус и его друзья»
9.10 «В мире животных» с Николаем Дроздовым
10.00 Новости (с субтитрами)
10.10 «Непутевые заметки» с Дм.Крыловым
10.30 Пока все дома
11.00 «Угадай мелодию» с Валдисом Пельшем
11.30 «Новые русские бабки»
12.00 Новости (с субтитрами)
12.10 Праздничный выпуск «Большой стирки»
13.40 Павел Любимцев в программе «Путешествия натуралиста»
14.15 Дисней-клуб. «Тимон и Пумба»
14.40 «Смехопанорама» Евгения Петросяна
15.10 «Дачники»
16.10 Праздничный «Ералаш»
16.50 Живая природа. «Пучина»
17.50 Времена
18.45 «КВН-2004». Высшая лига. Первая игра сезона
21.00 Время. Информационно-аналитическая программа
21.45 Джулия Робертс выходит замуж за миллионера в комедии «Красотка»
0.00 Энди Макдауэлл и Дрю Бэрримор в комедийном боевике «Плохие девчонки»
2.00 Детектив братьев Коэнов «Фарго»
3.50 Энтони Куинн и Жаклин Биссет в фильме «Греческий магнат»

РОССИЯ

5.50 Чемпионат мира по автогонкам в классе «Формула-1». «Гран-при» Австралии. Прямая трансляция из Мельбурна.
7.55 «Мир на грани».
8.20 «Военная программа» Александра Сладкова.
8.40 «Студия «Здоровье».
9.05 Всероссийская лотерея «ТВ Бинго-шоу».
*9.25 ВЕСТИ. ТЕМЫ НЕДЕЛИ.
*9.45 ВЕРУЮ.
10.05 «Городок». Отчет за февраль».
10.40 «Сто к одному». Телеигра.
11.30 «Диалоги о животных».
12.20 «Вокруг света».
13.15 «Парламентский час».
14.00 ВЕСТИ.
14.20 Владимир Высоцкий, Валерий Золотухин и Лионелла Пырьева в фильме «Хозяин тайги». 1968 г.
15.50 Футбол. «ПАРЛАМЕНТ- суперкубок России». ЦСКА - «Спартак» (Москва). Прямая трансляция со стадиона «Локомотив».
18.00 ПРЕМЬЕРА. «Песни XX века» с Михаилом Швыдким.
19.50 В «Городке».
20.00 ВЕСТИ НЕДЕЛИ.
21.00 «Специальный корреспондент».
21.25 ПРЕМЬЕРА. Большой праздничный концерт «Все звезды для любимой».
23.20 ПРЕМЬЕРА. Джош Хартнетт в комедии «40 дней и 40 ночей» (США). 2002 г.
1.15 НОЧНОЙ СЕАНС. ПРЕМЬЕРА. Аннетт Бенинг, Джон Гудман и Бен Кингсли в комедии «С какой ты планеты?» (США). 2000 г.
3.25 СЕРИАЛ ДЛЯ ПОЛУНОЧНИКОВ. «Семь дней» (США). 1998 г.
4.15 Канал «Евроньюс» на русском языке.

НТВ (25 КАНАЛ)

6.15 Детское утро на НТВ. «ГОЛУБОЕ ДЕРЕВО» (Аргентина)
7.50 Мультфильм «ВОЗВРАЩЕНИЕ БЛУДНОГО ПОПУГАЯ»
8.00 «СЕГОДНЯ»
8.20 «ПРОСТО ЦИРК»
8.50 Лотерея «ШАР УДАЧИ»
9.00 «ЦЕНТРИЗБИРКОМ.RU»
9.15 «ЕДИМ ДОМА» с Юлией Высоцкой
9.50 Пьер Ришар в комедии «РАССЕЯННЫЙ»
11.25 «ВОЕННОЕ ДЕЛО»
12.00 «СЕГОДНЯ» с Кириллом Поздняковым
12.20 «АПЕЛЬСИНОВЫЙ СОК». Программа Владимира Соловьева
12.50 «ВНИМАНИЕ, РОЗЫСК!» ПАРОЛЬ «ЗАПРЕТ»
13.20 Надежда Румянцева и Виталий Соломин в комедии «КРЕПКИЙ ОРЕШЕК»
15.10 Итоговый выпуск программы «Антология безопасности»
16.00 «СЕГОДНЯ» с Кириллом Поздняковым
16.20 «ПРЕСТУПЛЕНИЕ В СТИЛЕ «МОДЕРН». КЛЕЙМО ЮВЕЛИРА»
16.55 СЕРИАЛ ПО ВЫХОДНЫМ. «МОСКВА. ЦЕНТРАЛЬНЫЙ ОКРУГ», 6-я серия
18.00 СВОЯ ИГРА
18.50 ФИЛЬМ НЕДЕЛИ. Премьера. Сандра Буллок и Майкл Кейн в комедии «МИСС КОНГЕНИАЛЬНОСТЬ»
21.00 «НАМЕДНИ» с Леонидом Парфеновым
22.30 ПРЕМИЯ «ОСКАР». Расселл Кроу, Кевин Спейси, Гай Пирс и Ким Бейсингер в остросюжетном детективе «СЕКРЕТЫ ЛОС-АНДЖЕЛЕСА»
1.30 ЖУРНАЛ ЛИГИ ЧЕМПИОНОВ
1.55 «ЛЕНИВАЯ НОЧЬ»

СТС

6.00 «НОВЫЕ ПРИКЛЮЧЕНИЯ ЛЕССИ»
6.20 «КАК ВЫЙТИ ЗАМУЖ ЗА КОРОЛЯ». Сказка. ГДР, 1969 г.
7.50 «Каштанка». Мультфильм
8.30 «Лапиш - маленький башмачник». Мультсериал
9.00 «Флиппер и Лопака». Мультсериал
9.30 «Просто Норман». Мультсериал
10.00 «Табалуга». Мультсериал
10.30 «Полундра!» Телеигра
11.00 «Утро с Киркоровым»
12.00 «Кресло». Игровое шоу Федора Бондарчука
13.00 «ЕСЛИ НЕВЕСТА ВЕДЬМА». 1-я серия. Мелодраматический сериал. Россия, 2002 г.
15.00 «Скрытая камера»
16.00 «АГЕНТСТВО НЛС-2»
17.00 «Истории в деталях»
17.30 «УЛИЦЫ РАЗБИТЫХ ФОНАРЕЙ. НОВЫЕ ПРИКЛЮЧЕНИЯ МЕНТОВ»
19.00 «СОЛНЕЧНЫЕ КАНИКУЛЫ». Комедия. США, 2001 г.
21.00 «ДИРЕКТОР «ОТДЫХАЕТ». Комедия. США, 1998 г.
22.55 «МОБИ ДИК». 2-я серия. Приключенческий фильм
1.00 «ОЧЕНЬ СОВРЕМЕННАЯ МИЛЛИ». Музыкальная комедия. США, 1967 г.
3.15 «СОЛДАТ АПОКАЛИПСИСА». Фантастический боевик. США, 1996 г.

ТНТ (35 КАНАЛ)

7.00 «Неизвестная планета»
7.50 «Новая жертва»
8.40 «Маски-шоу»
9.05 «Фигли-Мигли»
9.30 «Микс файт: бои без правил»
10.00 «Завтрак с «Дискавери»
11.00 «Каламбур»
11.30 «Артистка из Грибова». Комедия. СССР. 1988 г. 1-я и 2-я серии
14.25 «Фигли-Мигли»
14.55 «Каламбур»
15.25 «Маски-шоу»
16.00 Реалити-шоу «12 негритят»
17.00 «Саша + Маша»
17.30 «Моя родня»
18.00 «Школа ремонта». «Алиса в Стране чудес»
19.00 «Фигли-Мигли»
19.30 «Шоу Бенни Хилла»
20.00 «Запретная зона» с Михаилом Пореченковым
21.00 Реалити-шоу «12 негритят»
22.00 «ТНТ-комедия». «Альфонс». Россия. 1993 г.
23.55 «Ущерб». Триллер. Великобритания - Франция. 1992 г.
2.15 «Микс файт: бои без правил»

4 КАНАЛ «ВОРОНЕЖ» - РЕН ТВ

Телефон службы новостей 51-21-19.
Телефон рекламной службы 52-75-37.
*7.10 «Ваш гороскоп на сегодня»
*7.20 «Отдохни»
7.30 «Дикая планета»: «Владыки Эверглейдов». Документальный фильм (США)
*8.30 «180 СЕКУНД»
*8.50 «О погоде на сегодня», «Ваш гороскоп на сегодня»
8.55 «Суперпоросенок». Мультсериал (США)
9.20 «Битлборги». Телесериал (США)
9.45 «Симпсоны». Мультсерия
*10.40 «О погоде на сегодня»
10.45 «Дятлоw's». Мультсерия
*11.10 «Ваш гороскоп на сегодня»
11.15 «Очевидец» с Иваном Усачевым
11.50 «Пещера золотой розы». Телесериал (Италия)
12.55 «Военная тайна»
13.30 «24». Информационная программа
13.50 «Кино»: комедия «Медовый месяц»
*14.55 «О погоде на завтра»
15.55 «Винни-Пух». Мультфильм
16.10 «Лучшие шоу мира» с Урмасом Оттом
17.10 «Кино»: боевик «Ангелы Чарли» (США)
*18.30 «О погоде на завтра»
*19.30 «КАК ЭТО ДЕЛАЕТСЯ». Программа В. Андреева
*19.50 «О погоде на завтра»
*19.55 «Ваш гороскоп на завтра»
20.00 «Кино»: триллер Романа Поланского «Девятые врата» (США - Франция - Испания)
*21.15 «О погоде на завтра»
23.00 «Невероятные поступки, совершенные под гипнозом». Документальный фильм (США)
0.00 «Путаны». Телесериал (Аргентина)
1.00 «Кино»: «Любовь Свана» (Франция - Германия)
*3.00 «О погоде на завтра», «Ваш гороскоп на завтра»

ТВЦ (41 КАНАЛ)

6.30 «Чисто английское убийство». Телесериал (Великобритания).
8.05 «Отчего, почему?» Программа для детей.
*9.00 Итоги за неделю.
9.45 «Марш-бросок».
10.15 «Наш сад».
10.35 «Лакомый кусочек».
11.00 «Московская неделя» с А.Леоновым.
11.25 «Звезда автострады».
11.45 Дина Дурбин в комедии «Сестра его дворецкого» (США).
13.25 Николай Караченцов в программе «Приглашает Борис Ноткин».
14.00 СОБЫТИЯ.
14.15 «Алфавит». Телеигра.
14.55 «21-й кабинет» с Виктором Белицким.
*15.25 Автопортрет.
15.50 «Василиса Прекрасная». Мультфильм.
16.15 «Романсиада-2003». Гала-концерт.
17.10 «Ностальгия».
18.10 ОТКРОЙТЕ, ПОЛИЦИЯ! «Комиссар Наварро». Телесериал (Франция).
20.00 «Момент истины». Авторская программа А.Караулова.
21.00 ПРЕМЬЕРА. Марина Яковлева в фильме «Марш славянки».
23.05 СОБЫТИЯ.
23.15 Сенсации, и не только, в программе «Деликатесы».
23.55 «Арена».
0.25 «Первые желания». Художественный фильм (Франция - Германия).

ТВ-3

6.30 «Жизнь в слове»
7.00 «УРАГАНЧИКИ». США
7.30 «МИСТЕР БАМП». США
8.00 «МЭРИ КЕЙТ И ЭШЛИ - СУПЕРАГЕНТЫ». США
8.30 «ЭВОЛЮЦИЯ». США
9.00 «МУМИИ ВОЗВРАЩАЮТСЯ». США
9.30 «ДЖЕК В СТРАНЕ ЧУДЕС». США. 2001
11.30 «ПАПАШИ». Франция. 1983
13.30 «Окно в мир. О жизни в разных странах»
14.00 «МАКАСИНЫ МАНИТУ». Германия. 2001
16.00 «ВОЗДУШНЫЙ ПАТРУЛЬ». США. 2003
18.00 «Дикие звезды». США
18.30 «Экстремальный контакт». США
19.00 «НЕ СОШЛИСЬ ХАРАКТЕРАМИ». Россия. 1987
20.30 «ДЖЕЙН ЭЙР». Великобритания. 1996
23.00 «Истории о привидениях». США
23.30 «ПАУКИ-2». США. 2000
1.30 «Дикие звезды». США
2.00 «Экстремальный контакт». США

РАМБЛЕР (39 КАНАЛ)

7.00, 12.20, 0.55 «Гастрономический прогноз»
7.05, 12.15, 21.20, 0.45 «Топ-новости»
7.15, 12.00, 21.00, 0.35 «Новости высоких технологий»
7.30 «Умное утро»
9.30 «Крестьянские ведомости. Новый век»
10.00, 16.30, 2.00 «ТЕЛОхранитель»
10.30, 19.00 «Это мой ребёнок»
11.00, 2.30 «Бродяга»
11.30, 18.30 «Стирая грань»
12.30 «КРЕСТОНОСЦЫ». 2-я серия. Польша
14.30 «Расследования кораблекрушений»
15.30, 0.10 «Войска особого назначения». «Советские ВДВ»
16.00, 1.30 «Цифровая Россия»
17.00, 22.00 «Магия кино». «Монстры и чудовища»
18.00, 21.30 «Линия авто»
19.30, 1.00 «Секретный полигон»
20.00 «Снежный человек: наука проверяет легенды»
23.00 «Легенды и мифы Интернета в России». Кирилл Готовцев
23.30 «Компьютерные хроники». «Революция DVD»

КУЛЬТУРА

7.00 ПРОГРАММА МЕЖДУНАРОДНОГО ИНФОРМАЦИОННОГО КАНАЛА «ЕВРОНЬЮС» НА РУССКОМ ЯЗЫКЕ
10.00 Программа передач
10.10 ГРАФОМАН
10.40 «Табор уходит в небо». Художественный фильм («Мосфильм», 1976)
12.15 «Легенды немого кино». Алла Назимова
12.45 ПАРИЖСКИЙ ЖУРНАЛ. «В тени великого Дюма. Огюст Маке»
13.15 ДЕТСКИЙ СЕАНС. «Вук». Мультипликационный фильм
14.25 «Дневник большой кошки». Документальный сериал (Великобритания)
14.55 «Что делать?»
15.40 ПАРТИТУРЫ НЕ ГОРЯТ. Авторская программа А.Варгафтика
16.10 ШЕДЕВРЫ МИРОВОГО МУЗЫКАЛЬНОГО ТЕАТРА. Дж.Россини. Опера «Севильский цирюльник». Постановка театра «Ла Скала». Дирижер Р.Шайи
18.50 «Самый, самый, самый, самый». Мультфильм
19.10 «Досье человека в «Мерседесе». Художественный фильм (к/ст. им. Горького, 1986)
21.15 «Великие романы двадцатого века». Шерли Темпл и Чарльз Блек
21.45 ТЕАТРАЛЬНЫЕ ВСТРЕЧИ. ИЗБРАННОЕ
22.25 «Мир тайн». Документальный сериал (Великобритания). 3-я серия. «Поиски снежного человека»
23.15 КУЛЬТ КИНО с Кириллом Разлоговым. «Затмение Луны». Художественный фильм (Италия, 1998)
0.55 «Джазофрения». Ведущий - И.Бутман.
1.20 Программа передач
1.25 «Моя любовь». Художественный фильм (к/ст. «Советская Беларусь», 1940)
2.50 Программа передач

7 ТВ

6.00 «Швейцарские Робинзоны». Телесериал (США)
6.30 Чемпионат Испании по футболу
8.25 МОТОТРИАЛ.Чемпионат мира. Передача из Франции
9.30 «Оранжевый мяч»
10.00 «Форсаж»
10.30, 5.30 «220 вольт». Мир экстрима
10.45, 15.40, 22.30 НОВОСТИ 7
11.15 ИСТОРИЯ РОССИЙСКОГО ФУТБОЛА. Год 1997-й
12.00, 13.45, 21.30 Музыкальный трек
12.30, 5.00 «Жиллетт-спорт». Тележурнал
13.00 «Все о гольфе»
14.00 БИЛЬЯРД ПО ВЫХОДНЫМ. Трюки на бильярде
16.00, 19.05 Кубок Англии по футболу. 1/4 финала. Прямая трансляция
18.15 «Футбольный вестник»
21.00, 2.30 История профессионального бокса. «Мохаммед Али: мастерство и разум». Часть 1-я
21.45 ИСТОРИЯ РОССИЙСКОГО ФУТБОЛА. Год 1998-й
23.00 Чемпионат Испании по футболу
0.55 «Британик». Художественный фильм
3.00 Кубок Англии по футболу. 1/4 финала

СПОРТ

5.00 Лыжные гонки. Кубок мира. Командный спринт. Трансляция из Финляндии
5.50 Биатлон. Кубок мира. Массовый старт. Женщины. Трансляция из США
6.45 Eurosportnews
6.55 Биатлон. Кубок мира. Массовый старт. Мужчины. Трансляция из США
8.00 Вести-спорт
8.10 «Спортивный календарь»
8.15 «Спорт каждый день»
8.20 Мини-футбол. Чемпионат России. «ВИЗ-Синара» (Екатеринбург) - «Спартак» (Москва)
9.50 Eurosportnews
10.05 «Спортивный календарь»
10.10 Бокс. Лучшие бои Леннокса Льюиса
11.05 «Спорт каждый день»
11.15 Вести-спорт
11.25 Лыжные гонки. Кубок мира. 15 км. Мужчины. Прямая трансляция из Финляндии
13.05 «Сборная России»
13.40 Лыжные гонки. Кубок мира. 10 км. Женщины. Прямая трансляция из Финляндии
15.00 Eurosportnews
15.10 Формула-1. «Гран-при» Австралии
17.30 «Спортивный календарь»
17.40 Вести-спорт
17.50 Легкая атлетика. Чемпионат мира. Прямая трансляция из Венгрии
21.00 Вести-спорт
21.10 Футбол. Суперкубок России. ЦСКА - «Спартак» (Москва)
23.20 Футбол России
0.30 Вести-спорт
0.40 Хоккей. Чемпионат России. Суперлига. «Локомотив» (Ярославль) - «Ак Барс» (Казань)
2.35 Прыжки с трамплина. Кубок мира. К 116. Трансляция из Финляндии
3.40 Eurosportnews
3.55 Фигурное катание. Шоу сильнейших профессионалов мира

ДТВ

7.30 «60 минут»
8.30 Российские мультфильмы
9.30 Сериал «ЧЕРНАЯ БЕЗДНА»
10.00 «Квартет»
10.35 «Неизвестная планета»
11.10 «CSI. МЕСТО ПРЕСТУПЛЕНИЯ»
12.15 Х/ф «КРАСНЫЙ ПРИЛИВ»
14.40 Всегда готовь!
15.15 Сериал «V.I.P.»
16.20 «Квартет»
16.55 Смеходром
17.55 «Шоу рекордов Гиннесса»
19.00 Сериал «НАПРЯГИ ИЗВИЛИНЫ»
20.05 Х/ф «НЕ ХОДИТЕ, ДЕВКИ, ЗАМУЖ»
22.00 Х/ф «НУ, ТЫ И ПРИДУРОК»
0.00 «Фантазии»
0.40 Сериал «ОКРУГ КОЛУМБИЯ»

Кинотеатр «Спартак», как это было...

ДАЛЕКОЕ - БЛИЗКОЕ

В декабре 2003 года старейшему кинотеатру города исполнилось 90 лет. Все эти годы «Спартак» был и остается одним из любимых мест отдыха для воронежцев.

Кинотеатр «Спартак» (прежнее имя - электротеатр «Ампир») был построен в 1913 году на месте жилых домов на территории 72-го квартала Мещанской части. Квартал ограничивался современными улицами Кардашова, Карла Маркса, Дзержинского, Плехановской и площадью Ленина.

О том, что находилось на том месте, где построили электротеатр, можно узнать благодаря «Плану города Воронежа с пригородными слободами», изданному в 1911 году. Это самый подробный из всех дореволюционных планов.

Известно, что с 1879 года в Воронеже жил Витольд Ганнибалович Ростропович. В 1880 году он женился на дочери преподавателя немецкого языка Воронежского кадетского корпуса Александра Петровича Пуле - Матильде. В 1895-1896 годах отмечено наличие у Матильды и Витольда Ростропович собственного двухэтажного кирпичного дома на Большой Дворянской в 72-м квартале Мещанской части под № 1220. В архиве сохранилось заявление Матильды Александровны, написанное 18 мая 1896г., с просьбой дать разрешение на устройство водопровода. К заявлению приложен план усадьбы.

Но уже с 1897г. по неустановленной причине семья Ростроповичей переехала из своего дома в съемную шестикомнатную квартиру на Нееловской улице, 3 (сейчас улица Пятницкого, 54). А дом на Большой Дворянской был сдан купцам Тер-Паносовым.

Согласно недавно изданной книге воронежского историка Павла Попова «Воронеж. История города в названиях улиц» в 1900-х годах дом с участком перешел в собственность потомственных почетных граждан Н.А., С.А., и И.А. Тер-Паносовых. В Государственном архиве Воронежской области сохранилась запись о смене домовладельца.

Вплотную к купленному у Ростроповичей дому Тер-Паносовы в 1907 году пристроили новое здание, где разместили модно-галантерейный магазин.

Развивая новое направление в бизнесе, в 1910-1911гг. купцы Тер-Паносовы на собственном земельном участке, совместно с Асвадуром Степановичем Чахмаховым (по происхождению нахичеванским мещанином) начали строительство комфортабельного электротеатра, открывшегося 18 (31) декабря 1913 года.

Сведений об авторе проекта электротеатра и самого проекта не сохранилось. Может быть, проект был типовым (разрабатывался в столице для губернских городов), а может быть, имя архитектора не упоминалось из-за того, что подобный вид деятельности не считался «благородным», интеллигентным занятием. Сохранилось только упоминание об утверждении проекта воронежским губернским архитектором М.Н.Замятниным в 1912 году. П.Попов считает, что можно предположить авторство Замятнина (он проектировал сходные по оформлению здания).

Театральное здание сложилось из входного корпуса, подступившего к оживленной Большой Дворянской улице, - узкого аппендикса (60х10 м), зажатого между двумя соседними двухэтажными домами, и основной части, построенной в глубине двора и включающей зал (29х40м) на 800 мест (балкон и партер). В партере между колоннами, поддерживающими балкон, располагались ложи. Перед экраном находилась эстрада.

Владельцы затратили на сооружение и оборудование своего электротеатра десятки тысяч рублей, причем и аппаратуру, стоившую до 10 тысяч рублей, и первые киноленты выписали из-за границы. В электротеатре были электрическая вентиляция, прекрасное освещение, подъемные кресла, приобретена самая современная на тот момент кинотехника, покупались новые модные фильмы. В репертуаре первых дней были: картина «Жизнь - обман, любовь – мгновенье», драма в четырех частях «В долине реки Дуб» с участием знаменитой актрисы Бетти Пансен, видовой фильм «Журнал Гомон», комедия «Дьявольские источники». Билеты стоили от 25 до 75 копеек, ученические - 15 копеек.

Электротеатр был назван «Ампиром» не случайно: именно этому архитектурному стилю соответствовали и роскошные интерьеры здания, обогащенные лепниной, колоннами, и облик уличного фасада.

«Ампир» появился напротив другого электротеатра – «Тауматографа» (открывшегося приблизительно в 1910 году в здании, где сейчас находится филармония). Но «Ампир» имел существенные преимущества перед «Тауматографом». В нем, кроме просмотра кинофильмов, можно было просто приятно провести время. Наличие буфета, курительной и кофейной комнат, бесплатного гардероба позволяло комфортно дождаться сеанса и с наслаждением отдохнуть в антрактах. Таким образом, «Ампир» можно назвать первым культурно-развлекательным центром в Воронеже.

В годы первой мировой войны в электротеатре устраивались благотворительные вечера. 14 ноября 1916 года, например, состоялись киносеансы и лотерея, сборы от которых пошли в пользу учащихся городских начальных училищ, чьи отцы ушли в армию.

Во время революции зал «Ампира» использовался как место проведения различных политических собраний. С 29 октября 1917 года (после опубликования в «Воронежском Телеграфе» подробностей о восстании в Петрограде и о формировании большевиками нового правительства) состоялся митинг рабочих в поддержку действий Петроградского Совета. Именно это событие и послужило тому, что здание в 1987 году (решение облисполкома № 219 от 17/04/87г.) было поставлено на учет как памятник истории.

После революции кинотеатр был национализирован. Но так как *«... важнейшим из искусств для нас является кино...»*, профиль здания не менялся и кинотеатр благополучно функционировал до начала войны.

Точно известно, что к годовщине революции летом и осенью 1818 года в Воронеже прошло массовое переименование улиц. А вот узнать, когда же изменилось название кинотеатра, сейчас не представляется возможным. Никаких документов, сообщающих о факте переименования, не сохранилось. Возможно, их и не существовало. Вероятно, смена названия прошла очень просто: сбили на входе совершенно непонятное, «буржуйское» название «Ампир» и повесили табличку с новым названием – «Спартак» (может быть, и не более понятным, но зато, как говорили знающие старшие товарищи, вполне революционным). Так новое, может быть, случайно полученное название закрепилось за кинотеатром и сохранилось до наших дней.

В предвоенные годы в театре «Спартак» (именно так назывался кинотеатр) демонстрировались художественные иностранные и отечественные фильмы. Перед сеансами показывались съемки с натуры (так называлась кинохроника) на злободневные темы: о положении рабочего класса в капиталистических странах, о росте колхозного движения, о передовиках социалистического производства и т.п.

По воскресеньям в кинотеатре проходили концерты симфонических оркестров, выступления гастролирующих оперных певцов. Стоимость концертных билетов устанавливалась от 20 копеек до 1 рубля.

Летом в саду у «Спартака» обычно играл концертно-салонный оркестр и устраивались танцы.

Воронежские власти не всегда были довольны репертуаром кинотеатра. Газета «Коммуна» часто критиковала представителей Союзкино и руководство театра за неправильную аполитичную подборку кинофильмов. К примеру, в мае 1929 года *«...фильма[1] «Цемент» шла в кинотеатре всего один день, была снята с показа как не дающая сборы и заменена зарубежным историческим боевиком»*. Замена фильмов была признана неправильным решением, и руководство театра обвинили в *«не ведении агитационной пропаганды среди масс»*.

В 1936 году кинотеатр был частично реконструирован, но что именно было сделано, сейчас установить невозможно. Во время Великой Отечественной войны здание кинотеатра частично сгорело, частично было разрушено прямым попаданием снарядов. Но входная группа, помещение первого вестибюля сохранились. Больше всего досталось кинозалу и фойе, примыкающему к кинозалу. Помещение котельной, расположенное под запасным выходом, не пострадало. В хорошем состоянии находилась лестничная клетка, ведущая на балкон и в кинокамеру, само помещение кинокамеры.

После освобождения Воронежа первый кинопоказ состоялся 30 апреля 1943 года в кинотеатре «Комсомолец» (бывший «Тауматограф»). В «Спартаке» демонстрация фильмов началась позже и проходила в фойе, так как зал был для этого непригоден.

В 1945 году областным управлением кинофикации было принято решение о восстановлении кинотеатра в прежнем виде. Областная контора «Облпроект» провела детальное обследование состояния здания, но, из-за отсутствия средств, работы по восстановлению кинотеатра не начинались.

18 октября 1951 года по решению главного архитектора Воронежа Н.В.Александрова состоялся конкурс проектов нового кинотеатра, организованный Воронежским отделением Союза советских архитекторов.

В результате оценки проектов был принят проект Н.Неведрова. По проекту Н. Неведрова в пристроенном вестибюле на втором этаже над кассами располагались читальный зал и контора, над входным вестибюлем – курительная комната и буфет с подсобкой.

Государственная санинспекция обязала озеленить не менее пятнадцати процентов отведенной кинотеатру территории. Место под сквер было определено слева от центрального фасада, но позже сквер перенесли на его настоящее место – за дворовым фасадом.

В связи с реконструкцией площади Ленина (по новому генеральному плану города, утвержденному в 1952 году) и для строительства жилых домов, протянувшихся от улицы Карла Маркса до улицы Плехановской, восточная граница новой части площади Ленина была отодвинута на 60 метров в глубину квартала от красной линии бывшей Большой Дворянской улицы.

Дома, принадлежавшие Матильде и Витольду Ростроповичам и братьям Тер-Паносовым, снесли именно тогда. Их место заняла проезжая часть. Тогда же была разобрана старая входная часть кинотеатра. И у него изменился почтовый адрес. Был - проспект Революции, 73, стал - площадь Ленина,13. Таким образом, в послевоенный период здание было почти полностью перестроено и не сохранило свой первоначальный вид.

Реконструированный кинотеатр открылся в воскресенье, 16 января 1955 года. Первый сеанс в 8.30 был для детей – фильм «Команда нашей улицы». Далее для взрослых новый цветной художественный фильм - «Испытание верности».

Почти все материалы воронежских газет в январе 1955 года посвящены обсуждению воронежцами решения партии и правительства об освоении целинных земель в Казахстане. Потому открытие «Спартака» пресса оставила почти без внимания. «Коммуна» опубликовала две небольшие фотографии Михаила Евстратова с кратким сообщением, что кинотеатр «Спартак» открылся, и Воронежская областная контора кинопроката предлагает к просмотру новые фильмы. В «Молодом коммунаре» - крошечная заметка и маленькая фотография Василия Пескова. В дальнейшем в каждой «Коммуне» на последней странице печатался анонс предстоящих фильмов.

Сейчас «Спартак» вновь стал частным кинотеатром. Он пережил третью за весь период своего существования реконструкцию.

Кинотеатр опять стал не просто конвейером для просмотра кинолент, а полноценным центром самого разнообразного досуга, как и задумывался изначально своими первыми владельцами братьями Тер-Паносовыми и Чахмаховым.

Елена ВЫЧЕРОВА.

Автор выражает благодарность П.Попову за помощь в подготовке статьи.

[1]Первоначально слово «фильм» было женского рода – «художественная фильма».

Модно-галантерейный магазин братьев Тер-Паносовых. Вход в электротеатр «Ампир» был размещен слева от здания магазина, справа виден фрагмент бывшего дома Ростроповичей (начало XX века).

Оригинальная входная часть театра «Спартак» (1920-е гг.)

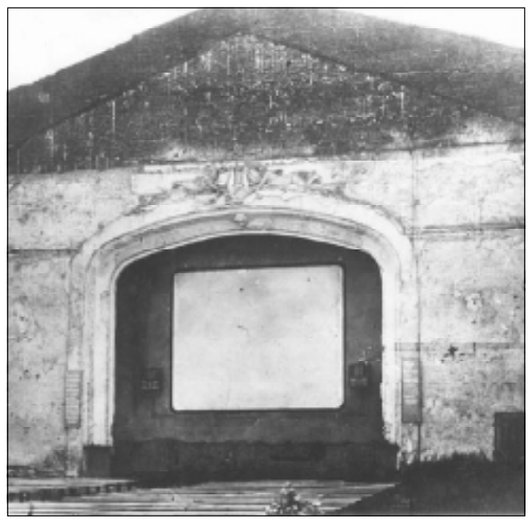

Вид на экран разрушенного кинозала (конец 1940-х гг.).

Пальцем – в книгу рекордов

Рассказ о Юле, которая в свои 12 лет удивляет многих

С Юлей Алехиной я познакомилась недавно, а многие воронежцы, уверена, видели ее выступления на сцене и на спортивных аренах. Скоро ей исполнится всего тринадцать лет, а ее жизнь уже насыщена многими событиями.
Давно известно, что «все лучшее закладывается в детстве». Юлины родители, Татьяна Ивановна и Николай Анатольевич, тоже понимали это очень хорошо. Поэтому развитием ребенка занялись рано и всерьез.

В здоровом теле – здоровый дух

Едва Юлечка начала ходить, как папа стал делать с нею различные физические упражнения. Уже в три года у нее почти получалось отжиматься от пола, а к восьми годам она запросто могла проделать это более двухсот раз подряд, причем делала она это не обычным способом, а стоя на кулачках. Не каждый мальчик мог повторить такой рекорд хотя бы на десятую часть, а хрупкая девочка…

Со временем техника Юлиных отжиманий все более усложнялась. Сначала она попробовала делать это на одной руке, затем на четырех пальчиках, потом – трех, двух, и так дошла до того, что стала отжиматься всего на одном пальце! Сейчас она может проделать это тридцать раз. И если бы в Книге рекордов Гиннесса была номинация «отжимание на пальце», девочку из Воронежа знал бы весь мир. А в Книгу рекордов России фамилия Алехиной уже занесена.

Юля занимается совсем неженским видом спорта - каратэ. Как говорит сама юная каратистка, «мне нравится побеждать на татами и чувствовать, что я смогу защитить себя и своих близких». А в девять лет она завоевала две золотые медали по ката и кумите на открытом первенстве Воронежской области по традиционному каратэ и участвовала в чемпионате России, который проходил в Москве. Юля так вспоминает об этом чемпионате:

- Ох, и сильные мне тогда достались соперницы! Но я все равно выступила достойно и завоевала в финале пятое место.

Do you speak English?

Стремление во всем добиваться вершин – одна из черт Юлиного характера. Вот и английский язык она знает практически в совершенстве. А учить его она начала еще в четыре с половиной года в американской школе по программе «ILP», и сейчас Юля запросто может говорить с носителями языка о чем угодно.

Помимо американизированного английского девочка изучает также немецкий язык и знает тексты нескольких песен и на других языках.

«Хочу, как Алсу!»

Знанием одних только песенных текстов Юля также не ограничивается. Пением и музыкой она занимается давно.

- Когда в шесть лет я победила на первом городском конкурсе детского творчества «Воронежские самоцветики», - вспоминает Юля, - я поняла, что песней могу приносить радость людям.

И приносит радость, и получает награды. Она неоднократно становилась лауреатом районных и городских конкурсов эстрадной и патриотической песни, побеждала на областном конкурсе юных исполнителей «Звездный шанс», но одно из самых значительных событий в ее жизни произошло в феврале 2002 года. Юля готовилась к выступлению на Московском международном форуме «Одаренные дети».

- В таком серьезном музыкальном конкурсе я участвовала в первый раз, - рассказывает Юля. - Для этого мне пришлось перечитать много разных книг, подготовить родословную нашей семьи, разучить три новые песни. Перед поездкой на Форум я мучилась, как мне выполнить одно задание – обращение знаменитого человека к молодому поколению? И тут такая удача – в наш город приезжает сам Мстислав Леопольдович Ростропович! Маэстро побеседовал со мной и передал послание всем «одаренным детям» в Москву. А мне великий музыкант пожелал удачи! Может, поэтому я и стала лауреатом Форума.

Сама же Юля сейчас готовит сюрприз для Ростроповича – специально к его приезду в наш город разучивает отрывок из арии из Бразильской бахианы №5, которую исполнит под симфонический оркестр и виолончель. Может, юной певице удастся разбудить в этом человеке лучшие воспоминания, присущие впечатлительной молодости…

А еще Юля разучивает песню на английском языке из репертуара Алсу. Творчеством этой певицы девочка интересуется давно:

- В Алсу мне нравится абсолютно все – как она поет, двигается, одевается, ведет себя на сцене, и мне хочется быть похожей на нее.

Народные танцы не в моде?

– Пока я еще точно не знаю, кем стану в будущем, но это обязательно будет связано с пением. Для того чтобы выступать на сцене, нужно постоянно поддерживать себя в форме, - уверена Юля. - Поэтому я занимаюсь спортом и танцами.

Уже шесть лет она входит в состав ансамбля народного танца «Млада», победителя районных и городских конкурсов.

- Некоторые ребята говорят, что народные танцы – это немодно. Я думаю, что они ошибаются! – восклицает Юля. – Когда мы надеваем красивые костюмы, заплетаем ленты в косы, то мы представляем себя своими прапрабабушками, которые носили сарафаны, кокошники и могли от души веселиться.

«Золотой» ребенок

Вот такая удивительная девочка живет в Воронеже. Каждый будний день она занята самыми разными делами, и за такую разносторонность развития Юля Алехина вошла в детский «Золотой Фонд Воронежской области».

Когда я спросила у Юли, сколько всего наград она получила в своей жизни, ответить она мне так и не смогла. На выручку пришла ее мама:

- Однажды я решилась пересчитать все Юлины дипломы. Но уже точно и не помню, сколько их было. Кажется, более пятидесяти…

То ли еще будет! Удачи тебе, Юлечка!

Ирина ЗУЕВА.

Фото Михаила ВЯЗОВОГО.

Топором по новым технологиям

КРИМИНАЛ

Волоконно-оптические линии, проложенные вдоль железных дорог, позволяют создать единое информационное пространство транспортной системы страны. Но с некоторых пор в него проникают чужаки, которые пытаются повредить «пространство», а проще говоря, снять провода. Факты повреждения кабеля – явление повсеместное.

Бесхитростный мужик из рассказа Чехова "Злоумышленник", которого застал за отвинчиванием гайки, «коей рельсы прикрепляются к шпалам», железнодорожный сторож, в сущности, безобидный младенец в сравнении с новоявленными злоумышленниками. Поскольку мужик отвинчивал не абы как, а с понятием: «Мы ведь не всё отвинчиваем… оставляем… Не без ума делаем… понимаем…»

К сожалению, новые вандалы срезают и рубят кабель «без ума». В минувшем году на Юго-Восточной железной дороге зарегистрировано 16 фактов повреждений проводов. Привлекает то, что волоконно-оптический кабель чёрного цвета и он толще других. Потрошители, видимо, ищут в нем медный провод. Увы, кабель состоит из…стекловолокна. Информация об этом, кстати, наклеена чуть ли не на всех окрестных столбах. Нет, злоумышленники не верят – лезут, режут.

Между тем микрочастицы стекловолокна при несоблюдении необходимой осторожности способны проникнуть через кожу в организм человека и причинить немалый вред здоровью.

Факты повреждения кабеля повсеместны. Вот лишь одна цитата из уголовного дела, возбужденного по факту кражи: «Вину в содеянном подсудимый С. полностью признал и пояснил, что денег у него не было, поэтому решил срезать кабель воздушной линии, обжечь его, а металл сдать в пункт приема цветных металлов.

…Разрубленный кабель был помещен в печь, однако оказалось, что в данном кабеле металл отсутствует».

Кстати, восстановить волоконно - оптический кабель – дорого и очень сложно технически. На ремонт повреждений в минувшем году ЗАО «ТрансТелеКом» затратило 470 тысяч рублей. Но дело не только в финансовых потерях.

- В каналах, где проложен кабель, - говорит заместитель гендиректора компании по вопросам экономической безопасности Владимир Саратов, - часто используется параллельная прокладка других коммуникаций, их повреждение может привести к потере управления всей информационной сетью».

Внедрение информационных технологий на магистралях страны постоянно растёт. В рамках выполнения Федеральной программы «Модернизация транспортной системы России» на железных дорогах создана единая магистральная сеть связи протяженностью в десятки тысяч километров. Но современные злоумышленники, вандалы в эпоху высоких технологий тоже не спят: вооружившись топорами и кусачками, они упорно взбираются на столбы за вожделенными проводами. Связисты идут на хитрость и подчас предупреждают: «Не влезай, убьет!». Но надпись не действует – лезут! Впрочем, с похитителями кабеля едва ли что-либо случится, тогда как повреждение связи ставит под угрозу безопасность движения поездов.

Алексей ПАВЛОВ.

НОВОСТИ ИНТЕРНЕТА

По материалам NEWSru.com

Мыши в космосе

Американские и австралийские ученые разрабатывают совместный проект по изучению воздействия марсианской гравитации на земные организмы. С этой целью предполагается в 2006 году запустить на земную орбиту космический аппарат, на борту которого будут находиться 15 мышей. Пустив аппарат по низкой орбите, ученые собираются создать в нем искуственную гравитацию, похожую на марсианскую - для этого он будет крутиться вокруг своей оси. Мыши проведут в аппарате пять недель, после чего они должны будут вернуться на Землю в спускаемом модуле. Ученые будут наблюдать за тем, как пониженная гравитация воздействует на организмы мышей - полученные данные помогут ученым предусмотреть возможные риски, связанные с негативным воздействием пониженной гравитации на организмы космонавтов при будущем полете на Марс. Кроме того, ученые предполагают, что данный эксперимент, возможно, поможет бороться с такой болезнью, как остеопороз - люди, страдающие этим заболеванием, постепенно теряют костную массу - аналогичный эффект наблюдается и при воздействии на живые организмы пониженной гравитации.

Замуж за мертвеца

Француженка вышла замуж за мертвеца, когда поняла, что со дня его смерти ее чувства не ослабели. В ходе брачной церемонии она, таким образом, стала одновременно молодой женой и вдовой, когда ее обвенчали с умершим в 2002 году полицейским Эриком. Для такой своеобразной церемонии ей, как велит закон, потребовалось разрешение президента Франции Жака Ширака. 35-летняя Кристель Демишель сказала в интервью, что отдает себе отчет - со стороны «может показаться шокирующим желание выйти замуж за мертвого», но отметила, что отсутствие любимого рядом не помеха сильным чувствам. Эрик трагически погиб в сентябре 2002 года, когда его сбил пьяный водитель. Церемония бракосочетания состоялась в Nice City Hall в Ницце. В соответствии с французскими законами, брак между живым человеком и мертвецом возможен в том случае, если до смерти одного из будущих супругов все указывало на их намерение пожениться. Истинность чувств проверяет французский президент, разрешающий либо запрещающий церемонию своим решением.

Подготовила Наталия СЕДЫХ.

«Шут» на обочине не остался

ТЕАТР

В театре кукол «Шут» - долгожданная премьера. Первая после того, как в сентябре 2003 года ушел из жизни его художественный руководитель Валерий Вольховский. Тогда съехавшиеся на похороны друзья и единомышленники-режиссеры решили, что каждый из них, чтобы поддержать осиротевший театр, поставит по спектаклю. И первым стал режиссер из Рязани, заслуженный деятель искусств РФ Валерий ШАДСКИЙ. Сразу после премьеры наш обозреватель встретилась с постановщиком «Винни-Пуха».

- Поздравляю вас, Валерий Николаевич, с премьерой. Насколько знаю, идея этого спектакля родилась еще у Валерия Аркадьевича.

- Да, идея была его, об этом и в программке заявлено, и я старался максимально следовать разработанному сценарию. Для меня это было нетрудно, так как мы с Вольховским прошли школу одного Мастера – Михаила Михайловича Королева – и исповедуем в искусстве схожие принципы.

- Ваш спектакль гармоничен во всех компонентах, хотя, на первый взгляд, кажется простым по решению. Замысел прозрачен: совместная игра отца с ребенком дает очень много как тому, так и другому. Скажите, а мысль о том, чтобы Кристофера Робина играл ребенок, тоже принадлежит Вольховскому?

- Да, конечно.

- Это ведь очень сложно: сосуществование на сцене профессионального артиста и ребенка. Вы не боитесь, что он может, например, закапризничать и сорвать спектакль?

- Ну, это не просто ребенок с улицы, а уже имеющий профессиональные навыки. В спектакле Кристофера Робина играют трое воспитанников театральной студии, артистки театра кукол Татьяны Сезоненко: два мальчика – Митя Дуванов и Никита Климов и одна девочка Алиса Бобровникова. Они превосходно обучены, причем не натасканы «с голоса», а воспитаны «этюдным» методом, дающим свободу и раскованность на сцене.

- Да, «зазор» в актерском исполнении незаметен. Но ведь спектакль и построен как игра. Сначала папа (Михаил Каданин) читает газету, отмахиваясь от сына, как делает большинство пап, потом нехотя уступает, а затем так увлекается происходящим, что неизвестно, кому игра доставляет больше радости. Именно о радости совместного творчества, рождающего взаимопонимание, и поставлен спектакль. Интересно и то, что куклы животных кажутся купленными в «Детском мире»...

Фото Елены ЛЕСНЫХ.

Елена Луценко (художник-постановщик, присутствующая при разговоре):

- Ну уж нет! Как бы тогда артисты с ними работали?

- Лена, я говорю: «как бы купленными». Просто очень похожи. Это ведь тоже прием. Правда, ослик Иа-иа более индивидуализирован, такого в магазине не увидишь. И как папа с него пыль сдувает...

- Здесь такая мысль была: обычно старые игрушки хранятся на чердаке, - **продолжает Шадский**, - и папа, входя в азарт игры, снимает их с чердака, чтобы ввести в игру новых действующих лиц.

- Это все понятно. Здесь, мне кажется, важно вот что: не какие-то сложные, специально сделанные куклы, а те, что в каждом доме есть – протяни руку и возьми, поиграй с ребенком, это не займет много времени, а контакт установится. И папа подбрасывает сыну все новые, но совсем не сложные игровые ситуации. Кстати, почему в стороне осталась Кенга с ее малышом? Кажется, они пришлись бы ко двору...

- Я следовал строго за сценарием Валерия Аркадьевича Вольховского. Значит, он не посчитал нужным включать этот персонаж. Это не законченная пьеса, а ряд сцен, поэтому исключение каких-то действующих лиц из них не наносит ущерба всему действию.

- Очень печальная концовка: все игрушки складываются в изящно стилизованный художником Еленой Луценко сундучок, а Кристофер Робин берет портфель и отправляется в школу, начинается уже другая жизнь. Александр Балаян, музыкальный руководитель, нашел щемяще-печальную мелодию, вызывающую слезы у тех, кому дорога жизнь нашего театра кукол. Спасибо ему и всем создателям этого спектакля. Теперь хочу поговорить о том, что для вас значит имя «Валерий Аркадьевич Вольховский»?

- В творчестве Валерия Аркадьевича мне особенно близка тема детства – так как она отражена в его спектаклях «Озерный мальчик» или «Маленький принц». У нас, что называется, одна группа крови, мне кажется, я его понимаю и чувствую. Когда Вольховский начинал свою деятельность, театр кукол был примитивно-иллюстративным. К осознанию его больших возможностей подтолкнул наш Учитель, и все, кто прошел школу Королева – Виктор Шрайман или Роман Виндерман, - прославились именно внесением философского начала в спектакли, широты обобщения. Свою лепту внес и Борис Аблынин с его студией «Жаворонок». Просуществовала она недолго в конце 60-х, но умы взбудоражила. Вообще я убежден, что хорошие, настоящие идеи никогда не погибают.

- Высказывалось даже мнение о том, что все, кого вы перечислили, создали вообще новый вид театра, за которым будущее. Сочетание в одном спектакле живого плана, кукол, масок, театра теней рождает фантастические возможности трактовки тех произведений, которые ранее считались несценичными, например, «Фауст» Гете или «Маленькие трагедии» Пушкина...

- Ну, меня не надо в этом убеждать. Самые сильные мои впечатления связаны с платоновским «Котлованом» Виндермана или с потрясающей «Шинелью» Вольховского. В театре Образцова сейчас появился удивительный актер Андрей Денников, который практически один играет «Маленькие трагедии».

- Да, он был у нас недавно и поразил всех. Такой юный! А сами вы ставите спектакли для взрослых?

- Да, в репертуаре нашего театра они есть: «Пир во время чумы» А.С.Пушкина, «Брат Чичиков» Нины Садур по Н.В.Гоголю, «Мастер и Маргарита» М.Булгакова. Убежден, что родитель поведет своего ребенка в тот театр, который нравится ему самому. Сам я сторонник семейного просмотра и не понимаю тех родителей, которые приводят детей на спектакль и ждут их в фойе театра. Да пойди и посмотри, тебе потом будет о чем поговорить с твоим ребенком! Но у нас ведь театр кукол в общественном сознании как бы стоит на обочине. Трудно переломить это мнение, особенно в сознании обывателя.

- Все 16 лет пребывания в Воронеже Валерий Аркадьевич боролся с подобной предвзятостью. Конечно, ни власти, ни пресса не обходили его вниманием, авторитет у него был огромный. Но широкого зрителя расшевелить оказывалось очень трудно. Зато теперь, наверное, все понимают, кого мы потеряли...

Беседу вела Людмила РОМАНОВА.

На снимке: сцена из спектакля «Винни-Пух».

Зимний приз «Синтеза» не упустили

Фото Елены ЛЕСНЫХ.

В минувшие выходные лыжные трассы воронежского спортивно-оздоровительного комплекса «Олимпик» приняли сразу четыре крупных соревнования по спортивному ориентированию на лыжах.

Более пятисот спортсменов разных возрастов разыграли награды командного чемпионата и первенства России среди спортклубов и физкультурных коллективов, личный чемпионат страны среди ветеранов и чемпионат среди студентов, а также один из самых массовых и интригующих традиционных турниров российских ориентировщиков – Кубок спортклуба «Синтез».

Последний впервые превратился из зимнего этапа Кубка в отдельный «синтезовский» старт, сразу же блеснув невиданной массовостью: 80 спортклубов боролись за отнюдь не символические денежные призы! Тем более приятно, что победителем зимнего Кубка «Синтеза» стали воронежцы, оставив позади клуб «Кинеф» из Ленинградской области, тамбовский «Синтез» и уже известный по соперничеству прошлых лет московский «Искатель».

Что касается остальных соревнований, то наши ориентировщики, как водится, не остались без призов, поддержав статус воронежской школы ориентирования в разных возрастных группах и видах программы.

Юлия САВЕЛЬЕВА.

В финал – через Воронеж

Около двухсот спортсменов 15-17 лет приняли участие в проходившем в Воронеже первенстве Центрального федерального округа по греко-римской борьбе.

Три дня в спорткомплексе «Самбо» шла борьба за путевки на финал первенства России-2004: право участвовать в главном в этой возрастной группе турнире российских борцов греко-римского стиля получали все призеры территориального первенства. Главными конкурентами наших ребят стали, как и ожидалось, спортсмены из Московской области, а также сильные команды Рязани, Владимира и Ярославля. Тем не менее, четверо воронежцев поднялись на пьедестал почета: в весовой категории до 54 кг – Антон Сериков, до 58 кг – Звиади Кварацхелия и Антон Мальцев, до 85 кг – Александр Матвеев и Александр Колгин.

Юлия САВЕЛЬЕВА.

Фото Олега ПОЛЕХИНА.

В.Ф.ПИЛЮГИН

Ушел из жизни Пилюгин Владимир Федорович – отличник физической культуры, заслуженный тренер России. Многие годы он возглавлял сборные команды Воронежской области по гандболу, в 1984-м его воспитанники впервые в истории нашего города добились права выступать в первой лиге чемпионата СССР.

Под началом Пилюгина занимались многие мастера спорта, побеждавшие в чемпионатах России и Советского Союза. А один из них стал олимпийским чемпионом.

Вечная память тебе, дорогой наш учитель, соратник и друг. Пусть земля будет пухом. Глубокие соболезнования в связи со скоропостижной кончиной выражаем родным и близким Владимира Федоровича.

Твои воспитанники, коллеги, друзья.

Гражданская панихида состоится 27 февраля по адресу: ул. Переверткина, д. 25, кв. 46, в 11.00.

КФХ Губарева Владислава Александровича извещает собственников земельных долей СХА «Моховое» Аннинского р-на Воронежской области о выделении из земель СХА «Моховое» 20 (двадцать) земельных долей,
поле №8, севооборот 1, с дальнейшей передачей в аренду КФХ Губарева В.А.
и извещает о дате собрания по выделению земельных долей на 29 марта.
Возражения от владельцев-собственников направлять по адресу: Воронежская обл., Аннинский район, село Моховое, Губареву В.А. Размер компенсации не предусмотрен.

ЗАО «ВОРОНЕЖСКИЕ СЕМЕНА»
поставляет
ВЫСОКОКАЧЕСТВЕННЫЕ ГИБРИДНЫЕ СЕМЕНА ПОДСОЛНЕЧНИКА
зарубежной и отечественной селекции
за наличный расчет и под урожай текущего года.
г.Воронеж, ул.Краснознаменная, 15, офис 1. Тел. 55-16-26, факс 77-40-89.

ПОЗДРАВИТЕЛЬНАЯ ОТКРЫТКА

Сегодня – юбилейная дата у редактора газеты Главного управления образования администрации области «Вестник просвещения»

Людмилы Григорьевны Менжулиной.

Более сорока лет отдала она воронежской журналистике. Четверть века была бессменным редактором газеты ВГПУ «Учитель», стояла у истоков создания первой областной педагогической газеты. Долгих лет жизни Вам, Людмила Григорьевна, крепкого здоровья и творческих успехов.

Ваши коллеги, друзья.

* * *

Правление Воронежского регионального отделения Союза журналистов России от всей души поздравляет с юбилеем редактора областной педагогической газеты «Вестник просвещения»

Менжулину Людмилу Григорьевну

и желает ей крепкого здоровья, семейного благополучия, успехов во всех делах, хорошего настроения, приятных и радостных событий в жизни.

МАШИННО-ТЕХНОЛОГИЧЕСКОЙ СТАНЦИИ И РЕМОНТНОМУ ПРЕДПРИЯТИЮ
ТРЕБУЮТСЯ
высококвалифицированные инженеры и механики, руководители хозрасчетных подразделений, агрономы, зоотехник и ветеринарный врач
По производственным показателям предприятия находятся в числе лучших в области.
ЗАРПЛАТА – ВЫШЕ СРЕДНЕЙ ПО РАЙОНУ.
ВОПРОСЫ ЖИЛЬЯ РЕШАЮТСЯ В КОРОТКИЕ СРОКИ.
Если у вас есть знания, опыт и чувство ответственности, если вы умеете самостоятельно принимать эффективные решения, если вы хотите работать по-новому,
МЫ ЖДЕМ ВАС!
Резюме можно выслать по адресу: 396420, Воронежская область, г. Павловск, ул. Строительная, 8. Передать по факсу 8 (0732) 53-64-60, направить по электронной почте agrosnab@icmail.ru agrpartvrn2000@mail.ru Справки по телефону 8 (095) 370-20-65.

Воронежагропромкомплект
ФЕРМЕ - НАДЕЖНУЮ МЕХАНИЗАЦИЮ!
- навозоуборочные транспортеры ТСН-3об, ТСН-160, ТСН-2
- ремкомплекты к навозоуборочным транспортерам;
- кормораздатчики КТУ-10, РММ-5;
- кормодробилки КД-2, ДЗФ-2, ДМ-4;
- доильные установки АДМ-8А, УДС-3, АД-100;
- доильные аппараты «Волга», «Майга», «Нурлат», «Сож»;
- электроводонагреватели проточные ВЭП, отопительные ВЭО: от 6 до 24 кВт; емкостные УАП-200; - 400;
- весы для взвешивания скота, весы промышленно-механические от 500 до 5000 кг;
- насосы НЦИ-Ф-100, НЖН-200, УТН-10;
- цепи привязи скота.

ЛЮБЫЕ ЗАПЧАСТИ К ДОИЛЬНЫМ УСТАНОВКАМ ПО ОЧЕНЬ НИЗКИМ ЦЕНАМ.
Лиц. №704478, рег. №ТС-50 выд. Лиц. пал. адм. Вор.обл.
АГРЕГАТ АКМ-9 – УНИВЕРСАЛЬНЫЙ ПРИЦЕПНОЙ КОРМОЦЕХ НА КОЛЕСАХ.
Торговый дом: г.Воронеж, ул. Дорожная, 36. Тел./факс: (0732) 33-28-35, 72-44-60.
Сертифицировано.

СПРАВОЧНАЯ ЧТО-ГДЕ-ПОЧЁМ 0-84
WWW.084.vrn.ru
(0732) 78-56-78

СОБСТВЕННИКИ ЗЕМЕЛЬНЫХ ДОЛЕЙ
общей долевой собственности колхоза «Красное» Новохоперского р-на Воронежской обл.
ИЗВЕЩАЮТ О СВОЕМ НАМЕРЕНИИ ВЫДЕЛИТЬ ЗЕМЕЛЬНЫЕ УЧАСТКИ
в счет земельной доли общей площадью 213.36 га; из них пашни 132.3 га, поле №1 рабочий участок №1 – 13.8 га, №2 – 87 га, №4 – 31.5 га, сенокосов 34.3 га, из них, луг Попова 10.9 га, Макушино 15.5 га, Малая Бурдыка 6.5 га, Пастбищ 49.6 га: из них Валковатая балка 11.8 га, Казачий овраг 37.8 га для передачи в аренду КФХ «Андриянов». Возражения направлять по адресу: Воронежская обл., Новохоперский р-н, с.Красное, колхоз «Красное».

АГРО ПРОМ СНАБ ПАВЛОВСК
ДВИГАТЕЛИ А-41
СМД-18
Д-243
ЯМЗ-236/240
ДЕШЕВО
Сертифицировано.
Тел.: 8(07362) 2-17-83, 2-92-79. Факс 2-92-60, 2-13-54.

ФОСАГРО
по ценам заводов-производителей 308015, г. Белгород, ул. Пушкина, 49, тел./факс (0722) 32-16-09; тел. 32-42-83, 32-23-79
ШИРОКИЙ СПЕКТР МИНЕРАЛЬНЫХ УДОБРЕНИЙ
предлагает официальный представитель компании "ФосАгро" в Белгородской области — ООО "Регион-Агро-Белгород"
- Азофоска (13:19:19)
- Диаммофоска (10:26:26)
- Аммиачная селитра (34:0)
- Стабилизированная селитра (31:5,0)
- Аммофос (12:52)
- ЖКУ (11:37)
- Калий хлористый
- Карбамид

Пять причин, почему выбирают нас:
1. Широкий ассортимент предлагаемой продукции.
2. Внедрение прогрессивных агротехнологий — производство тукосмесей — более 60 марок с различным соотношением азота, фосфора и калия.
3. Услуги по доставке в хозяйства.
4. Бесплатные консультации по вопросам агрохимии.
5. Бесплатное хранение товара на наших складах.

Ждем вас на агрохимбазах:
в Ракитянском районе,
в Красногвардейском районе и г. Ст. Оскол.
Внимание зоотехников!
Экологически чистая кормовая добавка для животных и птиц — монокальцийфосфат.
Продукция имеет сертификаты соответствия требованиям Госстандарта РФ.
МЫ ПОМОЖЕМ ВАМ ДОСТИЧЬ МАКСИМАЛЬНО ВЫСОКИХ УРОЖАЕВ!

Воронеж МАКСКОМ ЭЛЕКТРО
Филиал: г.Россошь, ул.Дзержинского, д.9, тел. (296) 5-32-62.
ЛАМПЫ (ДРЛ, ДНАТ, ЛОН) СВЕТИЛЬНИКИ (в т.ч. РКУ, РТУ, ЖКУ, для АЗС, прожекторы)
КАБЕЛЬ, ПРОВОД (наконечники, лотки)
НИЗКОВОЛЬТНАЯ АППАРАТУРА (в т.ч. щиты ОЩВ, ящики ЯТП и др., автоматы, УЗО, ВРУ, ЩО-70, ЩРС, ПР, пускатели, ящики, изделия фирм Siemens, Moeller)
ЭЛЕКТРОИНСТРУМЕНТ
ЭЛЕКТРОДВИГАТЕЛИ
ЭЛЕКТРОМОНТАЖНЫЕ РАБОТЫ
Товар сертифицирован.
НИЗКИЕ ЦЕНЫ!
г. Воронеж, ул. Базовая, 2, т.: (0732) 37-61-40, 20-40-58, 20-40-64, 56-03-16, 21-80-31.

Редакция газеты «Коммуна» реализует
НАБОРЫ ОТКРЫТОК
с видами города Воронежа,
календарики на 2004 год, блокноты, журнал «Кольцовский сквер».
Тел. 39-00-87.

УВАЖАЕМЫЕ ЖИТЕЛИ ГОРОДА И ОБЛАСТИ!
ОБЩЕСТВЕННАЯ ПРИЕМНАЯ «КОММУНЫ»
ждет вас в понедельник, четверг с 17.30 до 19.00 по адресу: ул.Лизюкова, 36, тел. 39-20-17, в приемной депутата городской Думы Кудрявцева С.Н.

КОММУНА
УЧРЕДИТЕЛЬ И ИЗДАТЕЛЬ: ООО «Редакция газеты «Коммуна»
Главный редактор В. И. ЖИХАРЕВ.
Дежурный по номеру Д. ДЕНИСЕНКО.

ТЕЛЕФОНЫ РЕДАКЦИИ:
Для справок ..... 51-24-87.
ОТДЕЛЫ:
Общественно-политической информации и права ..... 55-68-23.
Социальных проблем ..... 55-68-23.
Культуры, образования ..... 53-29-47.
Экономики ..... 55-08-46.

ТЕЛЕФОНЫ ДОЧЕРНИХ ИЗДАНИЙ «КОММУНЫ»
«Воронежская неделя» ..... 55-14-74.
«Коммуна плюс» ..... 55-14-74.
«Коммуна спорт» ..... 53-32-10.
«Кольцовский сквер» ..... 53-29-47.

Адрес редакции: 394000, г.Воронеж, ул.Комиссаржевской, 4-а.
Факс 51-24-87, E-mail: mail@kommuna.ru

ОТДЕЛ РЕКЛАМЫ
телефон/факс: 39-00-88.

Газета зарегистрирована в Центрально-Черноземном межрегиональном территориальном управлении Минпечати РФ 16 сентября 2003 г. Регистрационное свидетельство ПИ №6-0851.
Отпечатано в ИПФ «Воронеж» (394000, г. Воронеж, пр. Революции, 39).

Газета выходит по вторникам, четвергам, пятницам и субботам.
Индекс 51160. Заказ № 411. Время подписания номера в печать: по графику - 19.00, фактически - в 19.00.
Тираж - 27658 (подписка - 24826) экз.
Адресная рассылка: Москва, С.-Петербург, Рязань, Белгород, Курск, Липецк, Орел, Тамбов, Ростов-на-Дону, Волгоград, Саратов, Самара, Н.Новгород, Псков, Красноярск, Ханкала, Киев, Луганск, Минск, Могилев, Кишинев.
Цена в киосках "Роспечати" 2 руб. 00 коп.

М 1 2 3 4 5 6
П 1 2 3 4 5 6 7 8 9 10 11 12 13 14