Данное издание оцифровано в Воронежской областной универсальной научной библиотеке им. И.С. Никитина

394018, г. Воронеж, пл. Ленина, 2 / ул. Орджоникидзе, 36

Понедельник– четверг 9.00-20.00
Суббота, воскресенье 12.00-20.00
Пятница -выходной

http://vrnlib.ru
http://vk.com/vounb
e-mail: vounb@mail.ru
+7 (473) 255-05-91

Газета основана и издается в Воронеже с 20 мая 1917 года

КОММУНА

№ 91 (24727). Суббота, 17 июня 2006 года.

Адрес в Интернете: www.kommuna.ru

Завтра - **День медицинского работника**

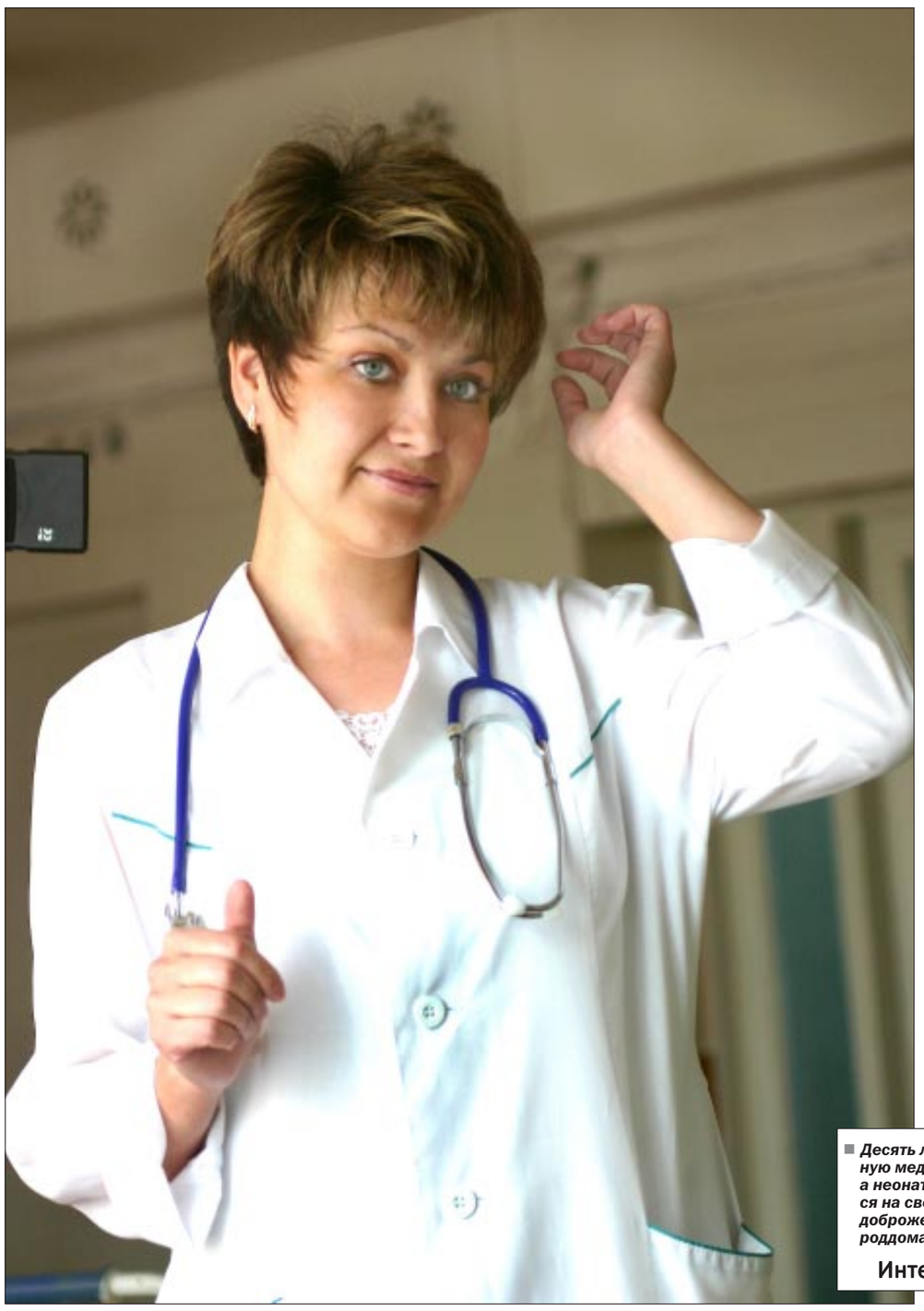

Уважаемые врачи, медицинские сестры, санитарки, фармацевты, учёные, преподаватели медицинских учебных учреждений!

Сердечно поздравляю вас с наступающим праздником - Днем медицинского работника.

Более пяти лет жители области общими усилиями реализуют региональную программу развития здравоохранения. Сегодня можно сказать, что мы выбрали верный путь. Здоровье граждан страны названо Президентом России Владимиром Владимировичем Путиным в числе приоритетов, ему посвящен один из национальных проектов.

Так что у воронежских медицинских работников есть все основания встречать свой праздник со здоровым оптимизмом. За пять с половиной лет здравоохранение области значительно окрепло. И если другие регионы страны только приступают к разработке планов реформирования здравоохранения, то мы с вами уже подводим первые итоги.

Опыт работы Воронежской области замечен Президиумом Госсовета, одобрен и рекомендован к внедрению в других регионах Российской Федерации.

Но признание наших трудов не дает никаких оснований расслабляться и «почивать на лаврах». Наоборот, если на нашем пути нас «догнали» национальные проекты, то мы просто обязаны грамотно, творчески включиться в их реализацию.

И я уверен в успехе. Потому что воронежских медиков всегда отличают высочайший профессионализм и верность профессии, идеалы добра, человечности и милосердия.

От всей души желаю работникам здравоохранения области здоровья, счастья, достатка в семьях, мира и добра.

Глава администрации Воронежской области В.Г. КУЛАКОВ

Дорогие друзья!

Искренне, с чувством благодарности и большого уважения, поздравляю вас с профессиональным праздником – Днем медицинского работника.

Сегодня в медицинских учреждениях Воронежа работают около 17 тысяч врачей, медсестер, фельдшеров, фармацевтов, лаборантов, санитаров. Все они – специалисты высокой квалификации, способные оказать населению медицинские услуги любой сложности. Верные клятве Гиппократа, символизирующей представления о высоком моральном облике и образе врача, его этическом поведении, они готовы отдать все силы для спасения жизни больных. Подтверждение этому – теплые слова признательности от тысяч воронежцев, которым приходилось обращаться за медицинской помощью.

От имени воронежцев поздравляю всех медицинских работников, независимо от ведомственной принадлежности лечебных учреждений, в которых они работают, с профессиональным праздником. Удачи вам, дорогие друзья, успехов в работе, счастья вам и вашим близким, здоровья, благополучия и низкий поклон.

Глава городского округа г. Воронеж Б.М.СКРЫННИКОВ

Дорогие воронежцы!

В начале лета мы по традиции отмечаем один из самых ярких профессиональных праздников – День медицинского работника. Люди в белых халатах всегда пользовались заслуженным уважением благодаря высокому профессионализму, доброте, умению сострадать. От наших врачей, медсестер, санитарок зависит самое ценное, что есть на земле – жизнь и здоровье человека. И сегодня мы произносим теплые слова благодарности тем, кто всегда приходит на помощь, забывая о собственных проблемах и невзгодах. Далеко не каждому дано умение жертвовать собой, находить высший смысл не в материальных благах, а в служении людям.

Уважаемые медицинские работники! От имени депутатов Воронежской городской Думы и от себя лично хочу сердечно поблагодарить вас за неустанный благородный труд, преданность профессии, любовь к людям, добросовестность и мужество. Здоровья вам и благополучия, душевных и физических сил!

С праздником!

Председатель Воронежской городской Думы С.М.КОЛИУХ

Десять лет назад Ирина Строкатова (на снимке) окончила Воронежскую государственную медицинскую академию. Выбрала специальность педиатра, да не просто педиатра, а неонатолога – доктора, который отвечает за жизнь и здоровье только что появившихся на свет младенцев. «В том, что роддом №2 получил высокое звание «Больница, доброжелательная к ребенку», есть заслуга и нашей Ирины», - говорит главный врач роддома Валентина Легостаева.

Интервью с главврачом В.А.Легостаевой - на 2-й странице ▶

О стоимости проездных билетов

АДМИНИСТРАЦИЯ ВОРОНЕЖСКОЙ ОБЛАСТИ

ПОСТАНОВЛЕНИЕ

От 16.06.2006 N 463

О ВНЕСЕНИИ ИЗМЕНЕНИЙ И ДОПОЛНЕНИЙ В ПОСТАНОВЛЕНИЕ АДМИНИСТРАЦИИ ОБЛАСТИ ОТ 13.04.2004.№ 380

В целях социальной поддержки малообеспеченных слоев населения, основываясь на решении правления главного управления государственного регулирования тарифов Воронежской области от 18.01.2006 № 114 «О тарифах в транспорте общего пользования, осуществляющего пассажирские перевозки в городском сообщении»,

ПОСТАНОВЛЯЮ:

1. Внести изменения и дополнения в постановление администрации Воронежской области от 13.04.2004.№ 380 «О тарифах на услуги, осуществляемые транспортом общего пользования»:

1.1. Пункт 1.1. постановления изложить в следующей редакции:

«1.1. Стоимость месячных проездных билетов на перевозку пассажиров в пассажирском транспорте общего пользования (кроме такси и маршрутного такси типа «Газель») на городских маршрутах».

1.2. Приложение 1 изложить в новой редакции (приложение).

2. Рекомендовать главам администраций муниципальных районов и городских поселений и округов совместно с перевозчиками обеспечить реализацию месячных проездных билетов и проезд по ним на территориях муниципальных образований, где организованы городские пассажирские перевозки.

3. Настоящее постановление вступает в силу по истечении 10 дней со дня его официального опубликования.

4. Контроль выполнения настоящего постановления возложить на заместителя главы администрации области В.И. Клейменова.

Глава администрации области В.Г. КУЛАКОВ

Примечание: Проездной билет не освобождает пассажира от оплаты за провоз багажа размером свыше 60х40х20 см и не более 100х50х30 см в размере соответствующей стоимости 1 поездки, утвержденной решением правления главного управления государственного регулирования тарифов Воронежской области от 18.01.2006 № 114 «О тарифах в транспорте общего пользования, осуществляющего пассажирские перевозки в городском сообщении».

Приложение.

Стоимость месячных проездных билетов на перевозку пассажиров в пассажирском транспорте общего пользования (кроме такси и маршрутного такси типа «Газель») на городских маршрутах

№ п/п	Наименование услуг	Единица измерения	Предельный тариф (руб.)
1.	Стоимость месячных проездных билетов:	Проездной билет на 1 месяц	
1.1.	Для учащихся общеобразовательных учреждений	Проездной билет на 1 месяц	
	- на автобус		60 - 00
	- на трамвай, троллейбус		70 - 00
1.2.	Для учащихся ПТУ, ссуз, студентов техникумов и вузов, пенсионеров	Проездной билет на 1 месяц	
	- на автобус		100 - 00
	- на трамвай, троллейбус		110 - 00
1.3.	Для граждан	Проездной билет на 1 месяц	
	- на автобус		205 - 00
	- на трамвай, троллейбус		275 - 00
1.4.	Для предприятий и организаций	Проездной билет на 1 месяц	
	- на автобус		275 - 00
	- на трамвай, троллейбус		345 - 00

ТОЛЬКО ДО 26 ИЮНЯ!

принимается подписка на газету «Коммуна» на второе полугодие 2006 года

Подписка это гарантия того, что все второе полугодие вы будете получать четыре раза в неделю «Коммуну» с **последними новостями, обстоятельными публикациями на тему экономики, культуры, политики, общественной жизни, полную телепрограмму и другую полезную информацию**.

Подпишитесь по текущим подписным ценам, и вы не останетесь в проигрыше, потому что розничная цена газеты «Коммуна» будет существенно увеличена.

Напоминаем Вам, что в конце июня среди подписавшихся на второе полугодие и приславших в редакцию «талон участника», проводится призовая игра. **ГЛАВНЫЙ ПРИЗ – ЦВЕТНОЙ ТЕЛЕВИЗОР МАРКИ АКАІ.**

Подписку можно оформить на дому, если вы сделаете предварительную заявку в отделение почтовой связи по месту жительства.

ОСТАВАЙТЕСЬ С «КОММУНОЙ»!

Но никто в тюрьму не сел...

– Как палата борется с коррупцией? – такой вопрос прозвучал на пресс-конференции председателя Воронежской региональной контрольно-счетной палаты Анатолия ДУБИКОВА, состоявшейся в четверг в агентстве «Интерфакс»

– Очевидно, журналисты не совсем верно понимают задачи палаты, – ответил председатель.

Анатолий Филиппович проинформировал СМИ о том, что Воронежская региональная контрольно-счетная палата, а также аналогичная Ленинградская в 2005 году участвовали в российско-канадском эксперименте по внедрению аудита эффективности: комплекса мер, позволяющих не просто выяснить, куда и сколько бюджетных денег было направлено, но и какой эффект они дали.

– Работа нашей КСП была оценена более высоко, чем Ленинградской, – сказал Дубиков, – и свою аудиторскую деятельность мы совершенствуем, считая ее основной.

Был приведен такой пример. Аудиторские проверки прошли в Главном управлении здравоохранения, в Территориальном фонде обязательного медицинского страхования, в двух страховых медицинских компаниях и в 20 клиниках, больницах и здравницах Воронежской области. Критериев, на которых базировался при этом аудит эффективности, использовалось три – качество, доступность и достаточность медицинской помощи. Соответствующая информация была передана в органы исполнительной и законодательной власти. Или вот в конце июня в областной Думе отчитается облдминистрация, речь об эффектном использовании бюджетных средств будет идти с учетом данных КСП.

Кстати, проверка исполнения бюджета за 2005 год показала, что доходы составили 17,988 миллиарда рублей, расходы – 17,568 миллиарда рублей.

Вместе с тем, одной из проблем регионального бюджета являются долги муниципальных образований по бюджетным ссудам прошлых лет. В 2005 году эта задолженность сократилась на 619,7 миллиона рублей – до 2 миллиардов рублей, «однако шанс вернуть ее небольшой, так как только по одному Подгоренскому району долг в 8 раз превышает годовые доходы», – заметил Анатолий Филиппович.

Большинство журналистов старательно фиксировали то, что рассказывал руководитель палаты, тем не менее, вопрос о «коррупции» периодически возникал в ходе пресс-конференции.

– Если вести речь о казнокрадах, то они действительно есть, – поправлял журналистов Дубиков. – Примерно по тридцати процентам проверок мы передаем материалы в правоохранительные органы. Однако применяются административные наказания, к уголовной ответственности никто не привлечен, точнее, привлечен, но никто в тюрьму не сел. Нашей вины в этом нет.

Председатель палаты высказал свое сомнение по поводу того, что волна обвинений государственного унитарного предприятия «Воронежинвест» в хищении средств будет иметь перспективу. Он сообщил дотошным журналистам, что ООО «Июль», которое проводит сопровождение процедуры банкротства ГУП «Воронежинвест», обратилось сразу в несколько инстанций с заявлением о нарушениях в деятельности предприятия. Сейчас эти материалы в очередной раз проверяют правоохранительные органы. Между тем контрольно-счетная палата проверяла деятельность «Воронежинвеста» трижды и выявила несколько нарушений бюджетного законодательства, но они не носили серьезного характера. Кроме того, материалы проверок изучались прокуратурой, однако уголовных дел возбуждено не было.

– Надо будет, мы примем участие и в очередной проверке, – сказал Анатолий Дубиков.

И попросил журналистов иметь в виду, что бюджетное законодательство страны далеко от совершенства и не предусматривает наличие следственных отделов в КСП или Счетных судов, как это есть во Франции.

Николай СТАРЫХ.

ВРЕМЯ НОВОСТЕЙ Воронежская область

Ассоциация на новом этапе

Вчера в зале заседаний облдминистрации состоялось общее собрание ассоциации «Совет муниципальных образований Воронежской области». На нем уточнены функции общественного формирования, существующего с февраля 2004 года. Связаны они с реализацией новых полномочий органов местного самоуправления, вытекающих из закона № 131-ФЗ. Предусмотрены взаимопомощь, обмен опытом и другое. В ассоциацию приняты 53 новых члена (всего на заседании присутствовали представители 464 образований). Избрано правление из 30 человек, его возглавил мэр г.Павловска Николай Безродный.

За заслуги в области медицины

В канун профессионального праздника медицинских работников лучшие представители воронежского здравоохранения отмечены высокими наградами. Почетного звания «Заслуженный работник высшей школы Российской Федерации» удостоен ректор ВГМА им. Н.Н.Бурденко Игорь Есауленко, звания «Заслуженный врач РФ» - доцент ВГМА Александр Бялик и врач-хирург городской клинической больницы №9 Борис Баев. Кроме того, девять работников здравоохранения получили нагрудный знак «Отличник здравоохранения РФ», 17 отмечены почетными грамотами Министерства здравоохранения и социального развития РФ, 21 - почетными грамотами администрации Воронежской области, 26 – благодарностью губернатора.

Воронежские авиановости

ВАСО может стать одной из основных производственных площадок по сборке регионального пассажирского самолета Russian Regional Jet (RRJ) разработки АХК «Сухой». Возможность сборочного производства 50 новых самолетов обсуждалась не недавнем совещании на воронежском авиазаводе. О другой новинке воронежского завода в четверг рассказал журналистам главнокомандующий ВВС РФ генерал армии Владимир Михайлов. «В первых числах июля мы перегоним с авиазавода в Воронеже модернизированный Ту-160», заявил генерал. Как передает РИА Новости, для поддержания численности парка бомбардировщиков Ту-160 ВВС России планируют закупать по 1-2 машины этого типа ежегодно.

Украли по крупному

629 тысяч рублей, 5 тысяч долларов, 1,5 тысячи евро и компьютер стали добычей преступников, проникших ночью в офис ООО «КБЖИ», расположенный в Воронеже, на улице 121-й стрелковой дивизии. В пресс-службе областного ГУВД «Коммуне» сообщили, что преступники взломали сейф. В помещениях, которые ООО «КБЖИ» арендует у завода железобетонных изделий, не было ни сигнализации, ни охраны.

Сообщения подготовили: Галина РОХМИН, Николай СТАРЫХ, Надежда СУВОРИНА, Ирина ШАБАНОВА.

«Набат» против террора

В воронежском аэропорту прошли командно-штабные учения спецподразделений области.

Тревожный сигнал на пульт оперативного дежурного Управления федеральной службы безопасности по Воронежской области: захвачен самолет ТУ-134, следовавший по маршруту Воронеж – Москва. Террористы вооружены автоматами и взрывчаткой. Переговоры с бандитами, выдвигающими невыполнимые требования, зашли в тупик. Принято решение о проведении силовой операции. Специалисты ФСБ, милиции, ГО и ЧС готовятся к штурму самолета для спасения нескольких десятков заложников, томящихся под прицелом террористов…

К счастью, происходящее - всего лишь оперативный сценарий учений силовиков по отработке практических навыков взаимодействия в экстремальных условиях под кодовым названием «Набат». Но действовали парни в защитных шлемах и бронежилетах как в реальной боевой ситуации. Задача учений – проверка взаимодействия и слаженности действий спецподразделений, обеспечивающих безопасную работу воронежского аэропорта, освобождение заложников и обезвреживание террористов. Как показала практика, силовики успешно выполнили ее: люди спасены, а условные террористы обезврежены и задержаны.

Кстати, по мнению директора ОАО «Воронежавиа» Владимира Малахова, захватить самолет в нашем аэропорту практически невозможно. Недавно приобретенное новое досмотровое оборудование не позволяет кому бы то ни было беспрепятственно пройти на территорию аэропорта или к самолету. Да и служба авиационной безопасности работает слаженно.

Сергей КРОЙЧИК. Фото предоставлено пресс-службой УФСБ.

ПРОГНОЗ ПОГОДЫ

По сведениям Воронежского гидрометеоцентра, **сегодня днем** по области переменная облачность, местами дожди, в отдельных районах сильные, гроза, град; ветер юго-западный умеренный, при грозе местами порывистый, сильный; температура ночью ***плюс 11-16,*** днем ***плюс 19-24.***

18 июня по области – переменная облачность, местами кратковременные дожди, в отдельных пунктах гроза, сильные дожди; ветер северо-западный умеренный, при грозе порывистый; температура ночью ***плюс 11-16,*** днем ***плюс 21-26.***

19 июня по области – переменная облачность, кратковременные дожди, ветер северный умеренный; температура ночью ***плюс 12-17,*** днем ***плюс 23-28.***

Неблагоприятные дни и часы с 19 по 25 июня

25, воскресенье (пик с 20 до 24 часов).

* Время московское.

Татьяна ДУБКОВА, Центр инструментальных наблюдений за окружающей средой и геофизических прогнозов.

КУРСЫ ВАЛЮТ

Валюта	Центральный Банк Российской Федерации		Наилучший курс в банках города Воронежа	
	Курс	Изменения	Покупка	Продажа
Евро	26.9869	(-0.05)	34.12	34.25
Доллар США	34.1465	(+0.0259)	26.95	27.04

Всегда на этом месте

рисует Анатолий Бавыкин

Завтра - **День медицинского работника**

ВЕСТИ

ТЕРНОВСКИЙ РАЙОН

Накануне профессионального праздника в с.Терновка открыта амбулатория. Врач общей практики, стоматолог, акушерка, фельдшера будут контролировать здоровье и оказывать помощь полутора тысячам населения своего участка. Здание выстроено и оборудование закуплено благодаря заинтересованности председателя СХА-колхоз «Терновский» В.И. Симонова.

КАЛАЧЕЕВСКИЙ РАЙОН

Через несколько дней здесь откроется женская консультация на 300 посещений в смену. Новое здание построено за счет средств федерального, областного и местного бюджетов. Оборудование уже смонтировано, и сейчас заканчивается укомплектование помещений мебелью и мягким инвентарем. В будущем консультация станет частью акушерского комплекса, который в настоящее время строится.

ГРИБАНОВСКИЙ РАЙОН

Открывается амбулатория в селе Нижний Карачан. Бывшее старое здание участковой больницы полностью переделано. Теперь здесь – кабинеты для амбулаторного приема пациентов врачом общей практики и стоматологом, комнаты для физиотерапевтической помощи и палаты дневного стационара. В другом крыле здания размещены социальные койки для немощных и одиноких пожилых людей.

ОБЛАСТНАЯ КЛИНИЧЕСКАЯ БОЛЬНИЦА №1

Здесь состоялась областная конференция для руководителей сестринских служб «Особенности ухода за пациентами после малоинвазивных хирургических вмешательств». Высокотехнологичная медицинская помощь применяется сегодня не только в стационарных, но и в амбулаторных условиях. Поэтому в слушаниях актуальной темы приняли участие около двухсот медработников. Методы хирургии «малого доступа» позволяют обеспечить минимальный операционный риск и быстрое восстановление пациента. Сообщения докладчиков были посвящены особенностям послеоперационного ухода при лапароскопической холецистэктомии, малоинвазивных урологических, гинекологических, нейрохирургических и кардиохирургических операциях.

ОБЛАСТНОЙ ДИАГНОСТИЧЕСКИЙ ЦЕНТР

С начала этого года здесь заговорило местное радио. Медики и пациенты слушают рассказы о новых методиках диагностических исследований и лечения заболеваний, беседы о здоровом образе жизни, звучит информация о новостях здравоохранения. Ведущие специалисты центра говорят о профилактике тех или иных заболеваний, предупреждают о пагубности вредных привычек. Подобные ненавязчивые формы радиообщения приносят немалую пользу в просвещении пациентов.

Теплый дом

Много лет уже знаком с Валентиной Алексеевной. Не раз приходил к ней с письмами читателей, когда она работала в облздраве, наблюдал, как ведет прием граждан по личным вопросам, как решает возникающие проблемы. Отмечал удивительное свойство собеседницы: эмоциональная приподнятость и высокий нравственный настрой её натуры сочетались с большим кругозором и умением анализировать суть возникающих в обществе социальных явлений. Первое качество было, как говорили в прежние времена, «от сердечного милосердия и приязни к людям», второе – от ума человека, проработавшего не один год в главном «штабе» здравоохранения области.

Мы пошли по роддому, и главный врач Легостаева показывала палаты и отдельные боксы для рожениц, операционные и родильные залы. Мы видели посапывающих в кроватках младенцев и счастливых молодых мам, смотревших на своих первенцев. Уже потом, во время нашего разговора в кабинете, в дверь постучали, и на пороге возникла молодая пара - мужчина с огромным букетом цветов и очаровательная женщина с крохотным сверточком в руках. Вадим и Катя зашли попрощаться с главным врачом. Сколь искренними были слова радости, пожелания здоровья и благополучия молодым родителям и пришедшему в этот мир человечку!

- К этому моменту невозможно привыкнуть, - сказала Валентина Алексеевна, когда дверь за ребятами закрылась. – Каждый раз радуюсь, когда такая вот пара со счастливыми улыбками уходит от нас. Несмотря ни на что, я верю, что российская семья все же возрождается.

- Возрождается? Несмотря на то, что за период с 1993 года по 2005 год численность населения в России сократилась на 5,8 миллиона человек, а за последние полгода ещё на 735 тысяч человек? Некоторые социологи заявляют, что к 2050 году россиян будет вдвое меньше, чем в начале нынешнего века. Одна из причин - низкая рождаемость и массовое распространение такого явления, как однодетная семья. Во-вторых, высокая смертность среди мужчин трудоспособного возраста и, что особенно печально, - от пьянки, наркотиков, суицидов. Недаром же несколько лет назад появился весьма многозначительный лозунг: «Берегите мужчин».

- Вы, быть может, шутите, но этот лозунг – просто безобразие. Он лишь оправдывает безволие и слабость многих нынешних мужчин. Кто заставляет их беспробудно пьянствовать, жаловаться на невозможность найти подходящую работу, употреблять наркотики, погибать по собственной лихости в автокатастрофах и кончать жизнь самоубийством? Почему в обществе сложилась жалость к таким людям? Разве женщине не трудно, не страшно без мужской поддержки, почему её никто не жалеет? Вы можете со мной не согласиться, но я встаю в данном случае на сторону женщин. Мне гораздо ближе те мужчины, кто провожает женщину в роддом, тревожится за её состояние и потом первым берет родившегося младенца на руки.

- Тем не менее почему берут реже, чем хотелось бы? У нас в основном однодетная семья. Коэффициент рождаемости в России - 1,34, хотя для нормального воспроизводства населения он должен составлять 2,14 в расчете на одну женщину репродуктивного возраста. Я с тревогой воспринимаю предсказания политологов, что при такой ситуации в России в 2050 году будет 33 миллиона русских, 27 миллионов китайцев и 16 миллионов таджиков. Честно сказать, не хочется, чтобы в России преобладали «разные прочие люди».

- Ассимиляция коренных жителей мигрантами хорошо известна в истории человечества. Чтобы этого не произошло, государство должно быть заинтересовано не в «обеспечении прожиточного минимума», а в создании оптимальных условий жизни, сохранении репродуктивного здоровья граждан.

- Но президент Путин в своем Послании сказал, что пособие по уходу за ребенком будет увеличено с 700 рублей до 1,5 тысячи рублей, а на второго ребенка до 3 тысяч ежемесячно. Возможность помощи в 250 тысяч рублей вообще потрясла умы многих российских молодых семей. Очевидно, уже в будущем году российские роддома будут переполнены?

- Тот факт, что демографическая проблема стала не только обсуждаться, но и видны реальные шаги государственного аппарата на пути ее решения, вызывает оптимизм. Я считаю, что президент, прежде всего, имел в виду не столько механическое увеличение рождаемости, как таковое, сколько укрепление семьи. Не количество, а качество. Я - реалист и считаю, что эти суммы, скорее всего, будут носить виртуальный характер. То есть выражать государственные гарантии для родившегося ребенка на жилье, образование, медобслуживание. Это, на мой взгляд, оптимальный вариант для предотвращения так называемого социального паразитизма некоторых «многодетных родителей», для которых государственные пособия на детей - единственный источник существования.

- То есть вы полагаете, что обещанные пособия не сыграют роль спускового крючка в массовом всплеске рождаемости?

- Родители хотят видеть детей лучше, талантливее, удачнее, чем они сами. Учителя, парикмахеры, швеи, маникюрши, милиционеры, да и медработники, наконец, хотят иметь детей, хотят, чтобы они были счастливы, но видят, что при нынешней жизни их дети не добьются в ней успеха и не будут счастливы. Поэтому в лучшем случае они рожают одного ребенка, чтобы хоть одному дать дорогу в жизнь. Пока у россиян не будет ощущения устойчивости нашего общества, никакие денежные посулы не помогут.

- Теперь понятно, почему женщины не рожают…

- А вы не иронизируйте. Конечно, деньги свое дело сделают, но не только в них счастье. Для состоятельных людей, например, деньги не главное, но и они хотят чувствовать свою уверенность в завтрашнем дне. Для тех же, кто испытывает материальные трудности, – это вдвойне важно. Для того, чтобы нормальная женщина могла отважиться на беременность, она должна быть уверена в крепости жизни, наслаждаться ею и не думать о том, что будет завтра.

- Валентина Алексеевна, а сколько детей может родить здоровая женщина?

- Чисто теоретически, если рассматривать женщину в биологическом аспекте, то за репродуктивный возраст в 25-27 лет женщина может воспроизвести до 10-12 младенцев при условии моноплодных беременностей. Хотя в жизни бывают многодетные семьи с численностью детей до 24 человек.

- Каково сейчас здоровье рожающих женщин?

- Оставляет желать лучшего. При обследовании в женской консультации и роддоме выявляют поздние гистозы, почечную патологию, вегето-сосудистую дистонию. Это, к сожалению, стало чуть ли не правилом. У некоторых рожениц мы обнаруживаем более страшную беду - пристрастие к наркотикам. Мы извлекаем младенца из тела матери в состоянии «ломки», и судьба таких новорожденных, как правило, печальна. Но наркоманок это нимало не волнует. Несколько дней назад двое таких вот, с позволения сказать, матерей бросили своих младенцев и ушли из роддома.

- А сколько за год мамаши-кукушки оставляют вам детей?

- Примерно 10-15 младенцев остаются после рождения в родильном доме, и нам приходится иногда с огромными сложностями решать судьбу этих детей. Дело в том, что некоторые «мамы» покидают родильный дом, не оставив официального отказа от ребенка, другими словами, просто подкинув его.

- В сохранении здоровья женщины все ли зависит от медиков?

- Внедрение высоких технологий в практику родовспоможения очень важно, но прежде всего женщины должны сами следить за своим здоровьем. Ущерб, который наносят вредные привычки, аборты, беспорядочные половые сношения аукаются большими осложнениями. Иду вечером по центру города и вижу, как у десятков девочек в одной руке – сигарета, в другой – банка с пивом. У многих это вошло в привычку, а потом они плачут – почему я родить не могу? Да потому, милая, что свою репродуктивную функцию ты в юности пивом отравила.

- Вы упомянули о наркоманках, а ведь к вам, кроме них, поступают и женщины со дна общества, «залетевшие по дурости» и ВИЧ-инфицированные. Вы их помещаете в одну палату вместе с теми, у кого в глазах светлая радость от ощущения первого материнства. Соседство, прямо скажем, не очень радостное.

Фото Михаила ВЯЗОВОГО.

■ **Выпускница академии искусств Маша Епифанова через год-два выйдет на театральную сцену. А сейчас для нее главная роль – это роль заботливой мамы для маленькой Ксюши. Любопытно, что и сама счастливая мама родилась в этом же роддоме №2.**

- Я вам больше скажу. Привозят женщину со схватками, а она заявляет, что во время беременности ни разу не была в женской консультации. То есть ни одного анализа не делала, а значит, мы и понятия не имеем, что можем у неё обнаружить. Вот какие случаи бывают. Это пресловутая российская бесшабашность, поэтому не надо думать, что наши роженицы похожи на мадонн с картин художников Возрождения. И, тем не менее, женщины приходят в роддом подарить миру нового Гражданина. Он не виноват в том, что у него такая мать, и неизвестно ещё, кем он будет. В то же время понимаем и тех будущих мам, кто не хотел бы иметь в соседках по палате на 6-7 дней не очень приятную особу. По возможности как-то стараемся отрегулировать ситуацию.

- Отрегулировать за счет платных услуг?

- А что в этом плохого? Сегодня все больше тех, кто в состоянии отдать деньги за несколько дней комфорта. Пребывание в платном боксе составляет около пяти тысяч рублей. Женщина приходит сюда, здесь рожает, находится вместе с младенцем, сюда могут приходить её родственники, ей не нужно передвигаться из одного отделения в другое. Она не видит никого из посторонних, и ей никто не мешает. Роддом должен состоять из таких своеобразных мини-квартир, в которых женщинам с младенцами тепло и уютно. Верю, что когда-нибудь у нас так и будет.

- Ваш роддом один из немногих в области получил высокое звание «Больница, доброжелательная к ребенку». Эта награда, очевидно, дает новый стимул в работе и уверенность в том, что вы на правильном пути …

- Весь наш коллектив – от главного врача до нянечки - ориентирован на ребенка, на создание всех условий для благополучных родов. В прежние годы родившегося младенца тут же уносили из родильного зала под предлогом того, что мать устала от родов и ей нужен отдых. Детишкам привязывали бирки к ручкам и укладывали всех в рядок в отдельной палате. Они могли непрерывно плакать, но к мамам их все равно не допускали. По расписанию привозили покормить и опять увозили. Очевидно, таким образом с пеленок воспитывали чувство коллективизма. У нас по-другому. Мы даже пуповину не сразу после рождения пересекаем. Пусть младенец поползает по груди своей мамочки, найдет губами сосок, прильнет к нему. Да, мать устала от родов, но она ещё успеет отдохнуть, а эти минуты общения и знакомства - самые дорогие и нужные для обоих.

- Сколько в роддоме новорожденных за год?

- В прошлом году чуть меньше трех тысяч – шестая часть всех родившихся в области.

- По заявлениям некоторых чиновников, после введения родовых сертификатов рождаемость должна вырасти. У вас такое же мнение?

- Пока неизвестно, повлияет ли новшество на желание женщин рожать. К сожалению, некоторые газеты и политики уже сейчас устраивают из этого какое-то шоу. Журналист «Российской газеты», например, написал, что «беременные женщины идут животом вперед с гордо поднятой головой и с документом ценой в 7000 рублей». Что он хотел сказать этой глубокой мыслью? Солидному изданию, на мой взгляд, такое ёрничество вовсе не к лицу.

- Но ведь службе родовспоможения действительно теперь выгодно принять к себе как можно больше беременных, поскольку они «приносят» консультациям и родильным домам дополнительные деньги…

- Да, введение сертификатов вызвало определенную конкуренцию среди наших учреждений и в условиях рынка. Это совершенно правильно. Как известно, талоном в две тысячи рублей женщина «расплачивается» с консультацией, где наблюдалась во время беременности, а пять тысяч в случае успешных родов отдаются роддому. Из этой суммы медперсоналу причитается 40 процентов, остальные деньги предназначаются на закупку медоборудования и лекарств. Хотя замечу, что лекарства у нас всегда были, и в аптеку родственники рожениц не бегали. Что касается оборудования, то теперь мы сможем закупить кардиомониторы, аппараты УЗИ и ИВЛ. Это, безусловно, радует.

- По данным директора департамента медико-социальных проблем семьи, материнства и детства Минздравсоцразвития Ольги Шараповой, в нашей стране из десяти новорожденных у семи регистрируются различные заболевания. Они связаны с патологией, которая уже была у мамы. Каждый двенадцатый ребенок рождается с малым весом, 75 процентов нуждаются в проведении дорогостоящего, интенсивного лечения сразу после рождения. У вас такая же не слишком радостная статистика?

- У нас данные несколько оптимистичнее, хотя до веселья тоже далеко. У медиков есть такая шутка: «Здоровый человек – это плохо обследованный больной». Так вот, из наших новорожденных 60 процентов считаются здоровыми, остальные имеют видимые отклонения в состоянии здоровья. Еще недавно в отделение патологии новорожденных областной детской больницы мы прямо из роддома отправляли каждого пятого младенца. Сейчас лишь 13 процентов попадают в больницу. Я оптимистка и думаю, что из демографической ямы мы все же должны выбраться.

Борис ВАУЛИН.

Слова уважения и благодарности

ПИСЬМА В «КОММУНУ»

Я инвалид второй группы по общему заболеванию. В связи с этим мне дважды выделялась путевка в санаторий имени Дзержинского. Когда хотят выразить высшую степень удовольствия и радости, то говорят: был как в раю. Вот и я теперь о днях моего лечения могу так же сказать. Сотрудники этого санатория не только тела, но и души своих пациентов лечат. Здесь есть всё, что необходимо для полного восстановления здоровья людей. А самое главное - доброта и чуткость всего персонала. Мне кажется, всех на такой лад настраивает главный врач Татьяна Ивановна Лопатина. Она не только прекрасный специалист, но и чуткий, отзывчивый человек. Ей персонально хочу пожелать всяческих благ и успехов.

Геворг КЗРОЯН, Павловский район, с.Воронцовка.

* * *

Когда я приехал в областную офтальмологическую больницу, один мой глаз видел только две верхние строчки таблицы, а другой совсем ничего не видел. Врач Чуриков познакомился с историей болезни, внимательно осмотрел меня и сказал, что глаукома – болезнь сложная, и операция не всегда приносит положительный результат. Поскольку терять мне было нечего, я согласился на операцию. Она состоялась на следующее утро, а когда через два дня Виктор Николаевич снял повязку, я увидел яркий свет за окнами, белоснежные занавески, солнечные блики на паркетном полу. Без запинки назвал шесть строчек таблицы и от радости был на седьмом небе.

У меня началась новая жизнь, я вижу белый свет, могу читать, писать, выполнять любую работу. Какое это всё же счастье – просто видеть! От имени всех тех, кто увидел свет после темноты, хочу пожелать радости и добра тем, кто дает людям такое счастье. Наверное, каждый, кто перенес такое возрождение, хочет выразить теплые чувства своему доктору. Вот и пожелаю хирургу Виктору Николаевичу Чурикову ста лет жизни на радость людям.

Павел ТОКАРЕВ, ветеран войны, ст. Абрамовка, Таловский район.

* * *

Когда бы ни обратилась в Перелешинскую врачебную амбулаторию, всегда встречаю здесь внимание и заботу. Вот и совсем недавно такая боль меня скрутила, что едва до медработников добралась. Даже не помню, как довезли меня на «скорой помощи» до нашего медучреждения. Но оказалась в руках добрых сельских спасителей - и боль понемногу отступила. Вот и хочу отметить внимание и заботу фельдшеров Галины Пономаревой, Ольги Петрушиной, Оксаны Деревенских. И, конечно, организация всей работы нашей амбулатории – это заслуга её заведующей Веры Алексеевны Титовой. Пусть накануне праздника услышат мое пожелание успехов, счастья и здоровья наши перелешинские медики.

В.А.СЕМЫКИНА. ст.Перелешино, Панинский район.

* * *

Ты помнишь суровые годы,
Ты помнишь дороги войны,
Тяжелых снарядов разрывы,
Залитые кровью бинты.
«Сестричкой родною» все звали,
Приятнее слов не сыскать.
Шершавой от стужи ладонью
Ласкала солдат, словно мать.
Несмелой девчонкой была ты,
Там, в детстве, на школьной скамье.
Но храбрость твою все узнали
На Волге, на Курской дуге.
А в мирные будни, как прежде,
Всегда терпелива, добра...
Да будет улыбка больного
Наградой тебе, медсестра.

Галина ВАСИЛЬЕВА, врач, г.Воронеж.

* * *

Не думала, не гадала, а попала в травматологию нашей районной больницы. Но одни хоть на своих ногах и в сознании попадают сюда, а других буквально по частям врачи складывают. И дай Бог здоровья и удачи заведующему отделением Анатолию Николаевичу Кулиничу, ведь благодаря его умению и великой силе воли сотни пострадавших людей во второй раз обретают жизнь. Он не жалеет себя и помногу часов проводит в операционной, буквально возвращая людей с того света. Травмированных в автокатастрофах привозят нередко без признаков жизни, и от рук хирурга в эти короткие минуты зависит всё. Как мы признательны нашему доктору и всем тем, кто работает рядом с этим прекрасным человеком! Низкий поклон и несчетное число благодарностей – врачам, медсестричкам и нянечкам отделения травматологии. Благодаря их усилиям я не потеряла руку, и пальцы её работают нормально.

Екатерина Семеновна ПЕРШАКОВА, пос.Воля Новоусманского района.

Прощай, детство!

■ ***Вчера 70 выпускников школ-интернатов области собрались в Воронеже, чтобы пообщаться друг с другом еще в ранге учеников. Детский фонд и Главное управление образования пригласили их на торжественный прием по случаю окончания школы. Среди них и воспитанники школы-интерната №1, которых вы видите на снимке.***

Фото Михаила ВЯЗОВОГО.

Гордиться рублем

В КОРИДОРАХ ВЛАСТИ

О необходимости сделать нашу экономику конкурентоспособной российские политики и министры говорят давно и настойчиво. А вот задача сделать свободно конвертируемым рубль не звучала в публичном пространстве с печально знаменитого августа 98-го. Между тем экономика России за прошедшие годы значительно окрепла, курс рубля неуклонно повышается, и налицо все основания, чтобы некогда «деревянная» российская валюта стала одной из ведущих в мире. Для нас это может означать укрепление реальной независимости России.

Путь достижения конвертируемости рубля в общих чертах понятен – необходимо заинтересовать в приобретении рублей зарубежные компании и банки.

- Мы должны продавать на мировом рынке наши лучшие товары за рубли, и тогда рубль будет всем нужен, - считает вице-спикер Государственной Думы, лидер ЛДПР Владимир Жириновский. – Таких товаров у нас немало: нефть, газ, металл, военная экспортная продукция, лес. Судьба рубля зависит от того, заработают ли у нас биржи - нефтяная, газовая, лесная, пушная, биржа оружия, космических аппаратов и т.д. Существование Московской нефтяной биржи параллельно с Лондонской – это возможность демонополизации цен на нефть, в наших руках будет мощный экономический рычаг.

Что будет означать конвертируемость рубля для российских граждан? Для тех, кто выезжает за границу на отдых или по делам, появится возможность не высчитывать, сколько денег нужно обменивать дома, а смело путешествовать с собственной национальной валютой в кармане.

- Торговля, экономика, наши золотовалютные запасы позволяют сделать рубль свободно конвертируемым: его курс будет во всех сводках, и любой гражданин России в любой точке планеты сможет предъявить рубль и получить за него местную или другую иностранную валюту, – уверен Владимир Вольфович.

Рубль уже стал достаточно «ходовой» валютой в Турции, Польше, Финляндии. Хочется большего. Вспомнилось, как на отдыхе в Египте мой попутчик пытался узнать, где можно обменять рубли на доллары или египетские фунты, и был поднят на смех. Надо сказать, чувства национальной гордости оказавшимся рядом россиянам это не прибавило. И смысл достижения конвертируемости рубля, мне кажется, еще и в этом – у нас станет больше простых, «бытовых» оснований гордиться Родиной, когда вдали от России перестанут морщить нос при виде рублей.

Именно об этом говорили депутаты Государственной Думы, принимая законопроект, согласно которому члены правительства в публичных выступлениях должны обозначать денежные суммы только в национальной валюте, а не в долларах, евро или каких-либо еще единицах. Инициаторами и авторами законопроекта стали депутаты фракций ЛДПР, «Родины» и «Единой России». Владимир Жириновский напомнил депутатам о том, что в большинстве мировых держав государственные чиновники публично упоминают только собственные национальные денежные знаки.

На протяжении многих веков рубль был настоящим символом России. У страны менялись название, флаг, гимн, но название валюты оставалось неизменным. Парламентарии по-хорошему удивили многих россиян, поставив вопрос, почему наша родная «денежка» за свою 800-летнюю историю не приобрела собственного графического символа, узнаваемого в мире, как значки доллара или йены. Задача, озвученная Президентом России – превращение рубля в одну из мировых валют, – требует и введения в обиход символа рубля, который можно будет увидеть на досках курсов валют всех банков и обменных пунктов мира.

Андрей СОМОВ.

ДЕЛОВОЙ ВЕСТНИК

документы ● объявления ● реклама

ГЛАВНОЕ УПРАВЛЕНИЕ ПО ГОСУДАРСТВЕННОМУ РЕГУЛИРОВАНИЮ ТАРИФОВ ВОРОНЕЖСКОЙ ОБЛАСТИ

РЕШЕНИЯ ПРАВЛЕНИЯ

От 09.06.2006 г. № 15/1 г.Воронеж

О ТАРИФЕ НА УСЛУГИ ПО ПЕРЕДАЧЕ ЭЛЕКТРИЧЕСКОЙ ЭНЕРГИИ ДЛЯ ЗАО «ЛИСКИМОНТАЖКОНСТРУКЦИЯ» НА 2006 г.

Рассмотрев материалы, представленные ЗАО «Лискимонтажконструкция», и руководствуясь Федеральным законом РФ от 14.04.95г. №41-ФЗ «О государственном регулировании тарифов на электрическую и тепловую энергию в Российской Федерации», постановлением Правительства РФ от 26.02.2004 г. №109 «О ценообразовании в отношении электрической и тепловой энергии в Российской Федерации», Правление **р е ш и л о**:

1. Утвердить на 2006 год тариф на услуги по передаче электрической энергии (кроме населения) с учетом потерь (технологического расхода) электрической энергии на ее передачу по сетям ЗАО «Лискимонтажконструкция», г. Лиски, рег. № 3.331, для потребителей Воронежской области по низкому уровню напряжения (НН), в размере 111 руб. 56 коп. за 1000 кВтч (без НДС).

2. Данное решение вступает в силу с момента его официального опубликования.

Руководитель главного управления Н. Г. РЕШЕТОВ

От 09.06.2006 г. № 15/2 г. Воронеж

О ТАРИФЕ НА ТЕПЛОВУЮ ЭНЕРГИЮ НА 2006 ГОД ДЛЯ ТОВАРИЩЕСТВА СОБСТВЕННИКОВ ЖИЛЬЯ «АЛЫЙ ПАРУС»

В соответствии с Федеральным законом от 14.04.95г. № 41-ФЗ «О государственном регулировании тарифов на электрическую и тепловую энергию в Российской Федерации», постановлением Правительства Российской Федерации от 26.02.04 г. № 109 «О ценообразовании в отношении электрической и тепловой энергии в Российской Федерации», Правление **р е ш и л о**:

1.Утвердить на 2006 год тариф на тепловую энергию, отпускаемую товариществом собственников жилья «Алый парус», г. Воронеж, рег. № 4.368, за 1 Гкал (без НДС), в размере 520 руб. 70 коп.

2. Тариф, утвержденный настоящим решением, действует с момента официального опубликования по 31.12.2006 г.

Руководитель главного управления Н. Г. РЕШЕТОВ

От 09.06.2006 г.№ 15/3 г.Воронеж

О ТАРИФЕ НА ТЕПЛОВУЮ ЭНЕРГИЮ НА 2006 ГОД ДЛЯ ООО «ПРОГРЕСС»

Рассмотрев материалы, представленные ООО «Прогресс», руководствуясь Федеральным законом РФ от 14.04.95г. № 41-ФЗ «О государственном регулировании тарифов на электрическую и тепловую энергию в Российской Федерации», постановлением Правительства РФ от 26.02.2004 г. № 109 «О ценообразовании в отношении электрической и тепловой энергии в Российской Федерации» а также учитывая, что предприятие применяет упрощенную систему налогообложения, Правление **р е ш и л о**:

1. Утвердить на 2006 год тариф на тепловую энергию, отпускаемую ООО «Прогресс», р.п. Каменка, рег. № 4.369, за 1 Гкал (с НДС), в размере 647 руб. 73 коп.

2. Тариф, утвержденный настоящим решением, действует с момента официального опубликования по 31.12.2006 г.

Руководитель главного управления Н. Г. РЕШЕТОВ

От 09.06.2006 г. № 15/4 г. Воронеж

О ТАРИФЕ НА ТЕПЛОВУЮ ЭНЕРГИЮ НА 2006 ГОД ДЛЯ ООО «РАЙОННЫЕ ТЕПЛОВЫЕ СЕТИ», г. БОБРОВ

В связи с преобразованием МУП «Районные теплосети» в ООО «Районные теловые сети», руководствуясь Федеральным законом РФ от 14.04.1995 г. № 41-ФЗ «О государственном регулировании тарифов на электрическую и тепловую энергию в Российской Федерации», постановлением Правительства РФ от 26.02.2004 г. № 109 «О ценообразовании в отношении электрической и тепловой энергии в Российской Федерации», Правление **р е ш и л о**:

1.Распространить на 2006 г. действие тарифа на тепловую энергию для ООО «Районные тепловые сети», г. Бобров, рег. № 4.283, в размере 850 руб. 75 коп. за 1 Гкал (без НДС), ранее установленного для МУП «Районные теплосети» решением Правления ГУТ от 20.10.2005 г. № 19/2.

2.Признать утратившим силу с момента официального опубликования решение Правления ГУТ от 20.10.2005 г. № 19/2.

3.Настоящее решение вступает в силу с момента его официального опубликования.

Руководитель главного управления Н. Г. РЕШЕТОВ

От 09.06.2006 г. № 15/5 г.Воронеж

О ТАРИФЕ НА ТЕПЛОВУЮ ЭНЕРГИЮ НА 2006 ГОД ДЛЯ ЗАО «ВОРОНЕЖСКИЙ КОНДЕНСАТОРНЫЙ ЗАВОД»

Рассмотрев материалы, представленные ЗАО «Воронежский конденсаторный завод», руководствуясь Федеральным законом РФ от 14.04.95г. №41-ФЗ «О государственном регулировании тарифов на электрическую и тепловую энергию в Российской Федерации», постановлением Правительства РФ от 26.02.2004 г. № 109 «О ценообразовании в отношении электрической и тепловой энергии в Российской Федерации», Правление **р е ш и л о**:

1. Утвердить на 2006 год тариф на тепловую энергию, отпускаемую ЗАО «Воронежский конденсаторный завод», г. Воронеж, рег. № 4.299, за 1 Гкал (без НДС), в размере 733 руб. 67 коп.

2. Тариф, утвержденный настоящим решением, действует с момента официального опубликования по 31.12.2006 г.

Руководитель главного управления Н. Г. РЕШЕТОВ

От 09.06.2006 г. № 15/6 г.Воронеж

О СИСТЕМЕ ОТЧЕТНОСТИ, ПРЕДСТАВЛЯЕМОЙ В ГЛАВНОЕ УПРАВЛЕНИЕ ПО ГОСУДАРСТВЕННОМУ РЕГУЛИРОВАНИЮ ТАРИФОВ ВОРОНЕЖСКОЙ ОБЛАСТИ ОРГАНИЗАЦИЯМИ, ОСУЩЕСТВЛЯЮЩИМИ ДЕЯТЕЛЬНОСТЬ В СФЕРЕ РЕГУЛИРУЕМОГО ЦЕНООБРАЗОВАНИЯ В ЭНЕРГЕТИКЕ

В целях реализации Главным управлением по государственному регулированию тарифов (ГУТ) Воронежской области основных задач в области государственного регулирования тарифов, осуществления контроля за применением регулируемых цен, проверки хозяйственной деятельности организаций в части обоснованности величины и правильности применения установленных тарифов, в соответствии со ст.6 Федерального закона от 14.04.95г. № 41-ФЗ “О государственном регулировании тарифов на электрическую и тепловую энергию в Российской Федерации”, пп.7, 10, 37 постановления Правительства РФ от 26.02.2004 г. № 109 “О ценообразовании в отношении электрической и тепловой энергии в Российской Федерации”, п.4 “Типового положения об органе исполнительной власти субъекта Российской Федерации в области государственного регулирования тарифов”, утвержденного постановлением Правительства РФ от 04.03.2004 г. № 136, п. 3.17, 3.18 постановления администрации Воронежской области «Об утверждении положения о Главном управлении по государственному регулированию тарифов Воронежской области» от 21.09.2005г. № 939, приказом ФСТ РФ «О системе отчетности, представляемой в Федеральную службу по тарифам организациями, осуществляющими деятельность в сфере регулируемого ценообразования в электроэнергетике» от 10.02.2006г. №19-э/4, Правление **р е ш и л о**:

1. Установить, что промежуточная (квартальная) и годовая бухгалтерская отчетность, установленная Федеральным законом «О бухгалтерском учете», представляется в ГУТ Воронежской области в соответствии с Положением по бухгалтерскому учету, утвержденным приказом Минфина России от 06.07.1999 г. № 43н, и по формам, утвержденным приказом Минфина России от 22.07.2003г. № 67н (приложение 1 к настоящему решению, раздел I).

2. Установить, что представлению в ГУТ Воронежской области подлежит:

2.1 Перечень государственной статистической отчетности (месячной, квартальной и годовой) в соответствии с унифицированными формами федерального государственного статистического наблюдения, утвержденными на отчетный год Федеральной службой государственной статистики (приложение 1 к настоящему решению, раздел II).

2.2 Отчетность по форме «Полезный отпуск (поставка) электрической и тепловой энергии» - форма 46 (приложение 2 к приказу ФСТ России от 10.02.2006г. № 19-э/4).

2.3 Дополнительные формы (приложение 1 к настоящему решению, раздел III).

3. Организации, указанные в приложении 2, представляют в ГУТ Воронежской области месячную, квартальную и годовую отчетность, указанную в пунктах 1 и 2.1 настоящего решения, в сроки, установленные действующими нормативными актами; информацию, указанную в пункте 2.2 - не позднее 20-го числа месяца, следующего за отчетным; информацию, указанную в пункте 2.3 (приложение 1 к настоящему решению, раздел III, пункты 3.1, 3.2, 3.3) - до 31 марта планируемого периода; информацию, указанную в пункте 2.3 (приложение 1 к настоящему решению, раздел III, пункты 3.4, 3.5) одновременно с предоставлением соответствующей отчетности.

4. Организации, указанные в приложении 2, обязаны по требованию ГУТ Воронежской области предоставлять помимо отчетности и информации, указанной в пунктах 1 и 2 решения, иные достоверные документы, объяснения в письменной и устной форме и иную информацию, необходимую ГУТ Воронежской области для осуществления функций, предусмотренных указанным Федеральным законом.

5. Признать утратившим силу решение правления РЭК от 29.04.2004 г. №12/6.

6. Данное решение вступает в силу с момента его официального опубликования.

Руководитель главного управления Н. Г. РЕШЕТОВ

Приложение 1 к решению Правления ГУТ от 09.06.2006г. № 15/6

ПЕРЕЧЕНЬ БУХГАЛТЕРСКОЙ, ГОСУДАРСТВЕННОЙ СТАТИСТИЧЕСКОЙ ОТЧЕТНОСТИ И ДОПОЛНИТЕЛЬНЫХ ФОРМ, ПОДЛЕЖАЩИХ ПРЕДСТАВЛЕНИЮ В ГУТ ВОРОНЕЖСКОЙ ОБЛАСТИ

№	Наименование документа	Индекс док-та	Примечание	Срок представ-ления
1	2	3	4	5
I.	Формы бухгалтерской отчетности			
1.1.	Бухгалтерский баланс	1	Расшифровка строк 90,100,120,130 (квартальные и годовые)	30 числа после отчетного периода
1.2.	Отчет о прибылях и убытках	2		
1.3.	Отчет об изменениях капитала	3		
1.4.	Отчет о движении денежных средств	4		
1.5.	Приложение к бухгалтерскому балансу	5	(годовая)	1 апреля
1.6.	Калькуляция себестоимости производства электро- и теплоэнергии	Приложе-ние 15	Раздельно по видам деятельности (пост. Правительства РФ от 6.07.98. № 700) (месячная)	30 числа после отчетного месяца
II.	Формы государственной статистической отчетности			
2.1.	Сведения о производстве и отгрузке товаров и услуг	П1	Приложение к форме П1 “Сведения о производстве и отпуске электро- и теплоэнергии” (квартальная)	10 числа после отчетного периода
2.2.	Сведения об инвестициях	П2	(квартальная)	25 числа после отчетного периода
2.3.	Сведения о финансовом состоянии организации	П3	(квартальная)	30 числа после отчетного периода
2.4.	Сведения о численности, заработной плате и движении работников	П4	(месячная)	15 числа после отчетного периода
2.5.	Сведения о затратах на производство и реализацию продукции (работ, услуг)	5-з	Расшифровать стр.46 -другие (квартальная)	30 числа после отчетного периода
2.6.	Сведения о вводе в эксплуатацию зданий, сооружений и реализации инвестиционных проектов	С-1	(месячная, годовая)	3 числа после отчетного периода
2.7.	Сведения о работе тепловой электростанции	6ТП	С приложением к ф.6ТП “Характеристика состояния основного оборудования электростанции и сетей” (годовая)	7 февраля
2.8.	Сведения о работе коммунальных электростанций и электросетей	6-ТП (КЭС)	(годовая)	7 февраля
2.9.	Сведения об остатках, поступлении и расходе топлива	4-топливо	(годовая)	19 января
2.10.	Сведения о работе электростанции	1-РЭГ	(квартальная)	15 числа после отчетного периода
2.11.	Сведения о потерях в электрических сетях по диапазонам напряжения	2-РЕГ	(квартальная)	15 числа после отчетного периода
2.12.	Структура полезного отпуска электроэнергии и мощности, дифференцированных по категориям потребителей	4- РЕГ	(квартальная)	30 числа после отчетного периода
2.13.	Сведения об использовании топлива, теплоэнергии и электроэнергии	11-ТЭР	(годовая)	30 января
2.14.	Сведения о средних ценах на приобретенные промышленными организациями основные виды топливно-энергетических ресурсов	2-цены приобре-тения	(квартальная)	30 числа после отчетного периода
2.15.	Сведения об использовании денежных средств	12-Ф	(годовая)	1 апреля
2.16.	Сведения о наличии и движении основных фондов (средств) и других нефинансовых активов	11	(годовая)	1 апреля
2.17.	Отчет о расходе и ценах на топливо	3-ФЭК	(квартальная)	30 числа после отчетного периода
2.18.	Полезный отпуск электрической и тепловой энергии	46-ЭС	(квартальная)	30 числа после отчетного периода
2.19.	Сведения о протяженности электрических и тепловых сетей	5-Э	(годовая)	20 марта
2.20.	Сведения о потреблении электроэнергии	9-пс (электро-энергия)	(квартальная, годовая)	8 числа после отчетного периода
2.21.	Сведения об отпуске теплоэнергии	9-пс (тепло-энергия)	(квартальная)	10 числа после отчетного периода
2.22.	Баланс мощности энергосистемы в период прохождения совмещенного годового максимума энергосистемы	19- энерго	(годовая)	5 февраля
2.23.	Электробаланс, состав энергетического оборудования и отчет о работе электростанций (электрогенераторных установок)	24-энерге-тика	(годовая)	27 января
2.24.	Сведения об использовании государственных капитальных вложений, финансируемых из федерального бюджета, на выполнение Федеральной адресной инвестиционной программы	1-БЗ (инвести-ции)	(квартальная)	15 числа после отчетного периода
2.25.	Сведения о ходе строительства важнейших объектов	С-2	(квартальная, годовая)	3 числа после отчетного периода
2.26.	Сведения о проведении торгов на размещение заказов на поставки товаров, выполнение работ, оказание услуг для нужд субъектов естественных монополий	1- торги (мон)	(квартальная)	25 числа после отчетного периода

№	Наименование форм	Срок представления
III	Дополнительные формы	
3.1.	Поквартальная разбивка планового баланса электрической (тепловой) энергии (мощности), принятого ГУТ на регулируемый период (год)	31 марта планируемого периода
3.2.	Плановый расчет товарной продукции по электроэнергии на регулируемый период (год) с поквартальной разбивкой по группам потребителей и диапазонам напряжения	
3.3.	Плановый расчет товарной продукции по тепловой энергии на регулируемый период (год) с поквартальной разбивкой по группам потребителей	
3.4.	Расчет фактической товарной продукции по электроэнергии за соответствующий период (квартал, полугодие, 9 месяцев, год) по группам потребителей и диапазонам напряжения	Одновременно с предоставлением соответствующей отчетности
3.5.	Расчет фактической товарной продукции по тепловой энергии за соответствующий период (квартал, полугодие, 9 месяцев, год) по группам потребителей	
3.6.	Фактические затраты по технологическому присоединению энергопринимающих устройств с разбивкой по уровням напряжения и мощности	(квартальная) 25 числа после отчетного периода

Приложение 2 к решению Правления ГУТ от 09.06.2006г. № 15/6

ПЕРЕЧЕНЬ ОРГАНИЗАЦИЙ, ПРЕДСТАВЛЯЮЩИХ ОТЧЕТНОСТЬ В ГУТ ВОРОНЕЖСКОЙ ОБЛАСТИ, В ЦЕЛЯХ ГОСУДАРСТВЕННОГО РЕГУЛИРОВАНИЯ ТАРИФОВ

№	Наименование организации, группы организаций	Представляемая отчетность (пункты перечня из приложения 1 к решению Правления ГУТ от 09.06.2006г. № 15/6)	Представляемая отчетность (форма 46 из приложения 2 к Приказу ФСТ России от 10.02.2006г. №19-э/4 № таблиц)
1.	Энергосбытовые организации	1.1. – 1.6, 2.1. -2.6, 2.12, 2.15, 2.16, 2.18, 2.20, 2.22 – 2.26, 3.1, 3.2, 3.4.	1
2.	Сетевые организации, основной вид деятельности которых – оказание услуг по передаче электрической энергии (мощности)	1.1. -1.6, 2.1. – 2.6, 2.8, 2.11, 2.15, 2.16, 2.19, 2.20, 2.22 – 2.26, 3.2, 3.4, 3.6.	2
3.	ОАО «Воронежэнерго»	1.1. – 1.6, 2.1 – 2.6, 2.11, 2.15, 2.16, 2.19, 2.20, 2.22 – 2.26, 3.1, 3.2, 3.4, 3,6.	2
4.	ОАО «Воронежская генерирующая компания»	1.1. – 1.6, 2.1. -2.7, 2.9, 2.10, 2.13. – 2.17,2.18, 2.21, 2.24 – 2.26, 3.1, 3.3, 3.5.	3
5.	Энергоснабжающие организации, приобретающие электроэнергию для распределения и продажи потребителям	1.1 – 1.6, 2.4, 2.5, 2.8, 2.11, 2.12, 2.16, 2.18 – 2.20, 2.22 -2.26, 3.2, 3.4.	1
6.	Энергоснабжающие организации, вырабатывающие и передающие тепловую энергию	1.1 – 1.6, 2.1 – 2.6, 2.9, 2.13 – 2.19, 2.21, 3.3, 3.5.	-

Реестровый номер торгов 155

ИЗВЕЩЕНИЕ О ПРОВЕДЕНИИ ОТКРЫТОГО КОНКУРСА

1. Наименование конкурса: выбор подрядных организаций для выполнения ремонтных работ на объектах управления культуры и туризма Воронежской области.

Источник финансирования заказа: бюджет Воронежской области.

Условия оплаты – по факту выполнения работ по мере поступления средств из бюджета, в соответствии с государственным контрактом.

Объем оказываемых услуг: в соответствии с дефектной ведомостью, проектно-сметной документацией.

Предмет государственного контракта. Краткие характеристики выполняемых работ:

№ лота	Наименование объекта	Описание работ	Начальная цена контракта, руб.	Срок выполнения работ
1	ГУ ВОЮБ им. Кубанева. г. Воронеж, ул. Никитинская, 32.	Монтаж пожарной сигнализации и оповещения о пожаре. Монтажные работы: прокладка провода сечением до 6 мм; монтаж кабеля КСПВ, монтаж провода ШВВП 2х0.75; устройство короба эл. монтажного, установка светосигнального устройства. Пусконаладочные работы: автоматизированные системы управления 1 кат. Технической сложности с количеством каналов 20.	125000,00	Июль-сентябрь 2006
2	ГУ ВОЮБ им. Кубанева. г. Воронеж, ул. Никитинская, 32.	Установка ограждения территории библиотеки. Рытье ям для установки стоек ограждения. Устройство монолитного фундамента под стойки ограждения. Устройство ограждений из стали на металлических стойках по заданному образцу. Устройство ворот для въезда автомашин. Протяженность ограждения и ворот – 34м.	100000,00	Июль-сентябрь 2006
3	ГУ ВОЮБ им. Кубанева. г. Воронеж, ул. Никитинская, 32.	Ремонт помещения S= 46,5 $м^2$. Ремонт помещения S= 66,2 $м^2$. Ремонт фойе S= 41 $м^2$. Ремонт помещения S= 21,2 $м^2$.	210000,00	Июль-сентябрь 2006
4	ГУ ВОЮБ им. Кубанева. г. Воронеж, ул. Никитинская, 32.	Замена оконных блоков на пластиковые – 23 шт. Разборка оконных блоков. Установка белых пластиковых оконных блоков (S изделия: от 2,03$м^2$ до 2,32$м^2$), отливов оцинкованных белых, подоконников.	192500,00	Июль-сентябрь 2006
5	Государственный Воронежский академический театр драмы им. А.В. Кольцова, г. Воронеж, ул. Театральная, 17.	Изготовление ограждения согласно эскизу заказчика, монтаж и установка ограждающих конструкций драмтеатра.	270000,00	Июль-октябрь 2006
6	ГУК «Воронежская областная универсальная научная библиотека им. И.С. Никитина», г. Воронеж, ул. Орджоникидзе, 36.	Ремонт системы отопления. Демонтаж и установка радиаторов чугунных: и конвекторов. Перегруппировка секций радиаторов. Смена отдельных участков трубопроводов (переобвязка радиаторов). Смена кранов двойной регулировки. Смена сгонов. Смена арматуры вентилей и клапанов обратных муфтовых. Смена сгонов у трубопроводов. Добавление секций радиаторов. Установка термометров и манометров. Прочистка и промывка отопительных приборов. Врезка в действующие внутренние сети трубопровода отопления и водоснабжения. Испытание трубопроводов центрального отопления.	400000,00	Июль-сентябрь 2006г.
7	ГУК «Воронежский областной литературный музей им. И.С. Никитина» г. Воронеж, ул. Плехановская, 3, г. Воронеж, ул. Никитинская, 19 а, Воронежская область, Рамонский район, ул. Школьная, 18.	Монтаж охранно-пожарной сигнализации (2 рубежа охраны), вывод на пульт централизованного наблюдения	703000,00	1 июля 2006 г. - 30 октября 2006 г.
8	ГУК «Воронежская областная детская библиотека», г. Воронеж, ул. Театральная,19.	Ремонт полов с частичной заменой настила и лаг, установка перегородок из гипсокартона, установка подвесного потолка, побелка стен и потолка, покраска, оклейка обоями стен, ремонт туалетных комнат с заменой сантехнического оборудования, замена дверных блоков.	351000,00	1 августа 2006 г. - 30 октября 2006 г.
9	ГУК «Воронежская областная универсальная научная библиотека имени И.С. Никитина». г. Воронеж, пл. Ленина, 2	Устройство электроосвещения в переплетной депозитарного фонда, книжного фонда, газетного фонда, журнального фонда, в том числе: -установка светильников с люм. лампами; -прокладка кабеля винилопластовых трубах; -монтаж щитка освещения; -монтаж выключателей автоматических до 25 А.	302000,00	1 июля 2006 г. - 30 октября 2006 г.
10	ГОУ СПО «Воронежское хореографическое училище», 394000, г. Воронеж, ул. Коммунаров, д. 36.	Капитальный ремонт туалетов в здании училища по ул. Коммунаров, дом 36. Демонтаж старых сан.тех.приборов. Перенос дверей, ревизия и замена фановых труб. Устройство кабинок, побелка и покраска стен. Демонтаж старой плитки. Облицовка плиткой.	230000,00	1 июля 2006 г. - 30 октября 2006 г.
11	ГУК «Воронежский государственный театр кукол», г. Воронеж, пр. Революции, 50.	Ремонт сантехнических узлов (замена кафельной плитки, окраска стен, замена дверей, замена электропроводки и отопительных приборов, замена труб водоснабжения и канализации, замена сантехники).	400000,00	Июль 2006 г. - октябрь 2006 г.
12	ГУК «Воронежский областной краеведческий музей», г. Воронеж, пр. Революции, 22.	Установка пожарной сигнализации (прокладка кабелей, установка дымовых пожарных извещателей, подключение к пульту).	190000,00	Июль 2006 г. - октябрь 2006 г.
13	ГУК «Воронежский областной краеведческий музей» г. Воронеж, ул. Степана Разина, 43.	Установка пожарной сигнализации (прокладка кабелей, установка дымовых пожарных извещателей, подключение к пульту).	120000,00	Июль 2006 г. - октябрь 2006 г.
14	Здание – памятник «Школа начальная с домом учителя» Бобровский район, с. Коршево, ул. Подлесная, 171 «Б»	Реконструкция здания памятника (частичный ремонт фундамента (бутовый), смена венцов в стенах, смена стропильных ног, смена обрешетки кровель, антисептирование, разборка кровель из листовой стали, устройство кровель, замена дверей)	789000,00	Июль 2006 г. - октябрь 2006 г.
15	ГОУК «Острогожский историко - художественный музей им. И.Н. Крамского», г. Воронеж, бульвар Крамского,4.	Монтаж охранно-пожарной и тревожной сигнализации (Установка аппаратов приемных, источников питания, извещателей, звукового оповещателя, монтаж кабеля, коробов).	100000,00	Август 2006г.- ноябрь 2006 г.
16	ГУК «Воронежский государственный театр юного зрителя», г. Воронеж, ул. Дзержинского, 10	Ремонт зрительного зала: ремонт штукатурки стен, потолка, облицовка потолка плитами типа «Акмигран», разборка, устройство и окраска полов, облицовка стен, изготовление и монтаж перильных ограждений.	931700,00	Август 2006 г.- сентябрь 2006 г.
17	ГУК «Воронежский государственный театр юного зрителя», г. Воронеж, ул. Дзержинского, 10	Ремонт ГРЩ, электроосвещения (монтаж панелей ЩО 70, демонтаж панелей ЩО 59, монтаж разъединителей трехполюсных, монтаж предохранителей, розеток, труб стальных, светильников, выключателей, коробок)	400000,00	Август 2006 г.- сентябрь 2006 г.

2. Торги проводит: Уполномоченный орган.

Уполномоченный орган: Главное финансовое управление Воронежской области.

Место нахождения: 394000, г. Воронеж, пл. им. Ленина 12, к. 533,

Почтовый адрес: 394018, г. Воронеж, ул. Карла Маркса, 70,

Адрес электронной почты: obl-zak@mail.ru;

Номер контактного телефона: (4732) 39-02-33.

Ответственный исполнитель: Петрова Светлана Геннадьевна.

Специализированная организация: Государственное учреждение «Финанс-групп»

Место нахождения: 394000, г. Воронеж, пл. им. Ленина 12, к. 533,

Почтовый адрес: 394018, г. Воронеж, ул. Карла Маркса, 70,

Адрес электронной почты: obl-zak@mail.ru;

Номер контактного телефона: (4732) 55-35-87.

Ответственный исполнитель: Рыбников Антон Вячеславович.

3. Государственный заказчик: Управление культуры и туризма Воронежской области.

Почтовый адрес: 394000, г. Воронеж, пл. им. Ленина, 12,

Номер контактного телефона: (4732) 53-16-21, 53-23-53

Ответственный исполнитель: Павлов Владимир Леонидович.

4. Срок, место и порядок представления конкурсной документации.

Конкурсная документация представляется бесплатно по адресу (месту нахождения) уполномоченного органа,

Сроки представления: со дня опубликования извещения, в течение двух дней со дня получения заявления любого заинтересованного лица.

Порядок представления конкурсной документации: полностью или частично в электронном виде.

В случае направления конкурсной документации по почте, отправитель не берет на себя ответственность за утерю или вручение с опозданием конкурсной документации.

5. Официальный сайт, на котором размещена конкурсная документация.

www.admin.vrn.ru

6. Место, порядок, даты начала и окончания подачи заявок на участие в конкурсе.

Прием заявок осуществляется по адресу (месту нахождения) уполномоченного органа в рабочие дни с 9 часов до 18 часов до даты окончания срока подачи заявок.

Дата начала подачи заявок: **7 июля 2006 г.**

Окончание подачи заявок непосредственно до начала рассмотрения заявок на участие в конкурсе, указанного в п. 7 данного извещения по адресу (месту нахождения) уполномоченного органа.

Порядок приема заявок: Заявки подаются в соответствии с требованиями конкурсной документации. Заявки, поданные позднее установленного срока, не принимаются.

Контактное лицо по приему заявок: Рыбников А.В. телефон: (4732) 55-35-87, адрес электронной почты: obl-zak@mail.ru.

7. Место, дата и время вскрытия конвертов с заявками на участие в конкурсе.

Вскрытие конвертов с заявками на участие в конкурсе производится конкурсной комиссией по адресу (месту нахождения) уполномоченного органа **18 июля 2006г. в 10 часов 00 минут.**

8. Место и дата рассмотрения заявок на участие в конкурсе.

Рассмотрение заявок будет осуществляться по адресу (месту нахождения) уполномоченного органа **до 28 июля 2006 г.**

9. Место и дата подведения итогов конкурса.

Подведение итогов конкурса будет осуществляться по адресу (месту нахождения) уполномоченного органа **до 7 августа 2006 г.**

10. Критерии оценки заявок на участие в конкурсе: цена контракта; соблюдение технологии и качества работ, в соответствии со СНиП, ГОСТ, ТУ; соответствие применяемых материалов ГОСТ, ТУ, наличие сертификатов; срок и объем предоставления гарантии качества работ.

11. Обеспечение заявки на участие в конкурсе: Все участники должны представить денежные средства в размере 2 % от начальной цены контракта. Денежные средства перечисляются на счет уполномоченного органа: р/с 40302810000000000005 в ГРКЦ ГУ ЦБ РФ Воронежской области, БИК 042007001, ИНН 3666098668, КПП 366601001 с предоставлением платежного поручения, в срок до окончания приема заявок.

12. Обеспечение исполнения государственного контракта: Участник конкурса, с которым заключается государственный контракт, должен предоставить заказчику обеспечение исполнения государственного контракта в размере 2 % от начальной цены контракта в форме банковской гарантии в срок до заключения государственного контракта.

13. Уполномоченный орган может изменить любые сведения, указанные в настоящем извещении, путем опубликования в официальном печатном издании и размещения на сайте www.admin.vrn.ru Извещения о внесении изменений в извещение о проведении конкурса. Указанное Извещение о внесении изменений в извещение о проведении конкурса будет являться неотъемлемой частью настоящего извещения.

Уполномоченный орган не несет ответственности в случае, если участник размещения заказа не ознакомился с Извещением о внесении изменений в извещение о проведении конкурса, надлежащим образом опубликованном в официальном печатном издании и размещенном на сайте www.admin.vrn.ru.

Дополнительную информацию можно получить по адресу уполномоченного органа.

Реестровый номер торгов 156

ИЗВЕЩЕНИЕ О ПРОВЕДЕНИИ ОТКРЫТОГО КОНКУРСА

1. Наименование конкурса: Выбор исполнителя для выполнения проектных работ на реконструкцию сцены ГУК «Воронежский государственный театр оперы и балета»
Место оказания услуг: г. Воронеж, пл. Ленина, 7
Условия оплаты – по факту выполнения работ, в соответствии с государственным контрактом.
Объем оказываемых услуг: в соответствии с техническим заданием.
Источник финансирования заказа: областной бюджет.
Предмет государственного контракта. Краткие характеристики выполняемых работ: Изготовление проекта и рабочей документации на реконструкцию сцены театра оперы и балета:
- электротехническая часть;
- механическое оборудование;
- электроакустика и связь;
- акустика.
Начальная цена контракта - 3 674 000,0 руб.
Срок выполнения проектных работ – август-ноябрь 2006 г.
2. Торги проводит: Уполномоченный орган.
Уполномоченный орган: Главное финансовое управление Воронежской области.
Место нахождения: 394000, г. Воронеж, пл. Ленина, 12, к. 533
Почтовый адрес: 394018, г. Воронеж, ул. Карла Маркса, 70
Адрес электронной почты: obl-zak@mail.ru;
Номер контактного телефона: (4732) 39-02-33.
Ответственный исполнитель: Петрова Светлана Геннадьевна.
Специализированная организация: Государственное учреждение «Финанс-групп».
Место нахождения: 394000, г. Воронеж, пл. им. Ленина, 12, к. 533
Почтовый адрес: 394018, г. Воронеж, ул. Карла Маркса, 70
Адрес электронной почты: obl-zak@mail.ru;
Номер контактного телефона: (4732) 55-35-87.
Ответственный исполнитель: Рыбников Антон Вячеславович.
3. Государственный заказчик:
Управление культуры и туризма Воронежской области.
Почтовый адрес: 394000, г. Воронеж, пл. им. Ленина, 12
Номера контактных телефонов: (4732) 53-16-21, 53-23-53.
Ответственный исполнитель: Павлов Владимир Леонидович.
4. Срок, место и порядок представления конкурсной документации.
Конкурсная документация представляется бесплатно по адресу (месту нахождения) уполномоченного органа.
Сроки представления: со дня опубликования извещения, в течение двух дней со дня получения заявления любого заинтересованного лица.
Порядок представления конкурсной документации: полностью или частично в электронном виде.
В случае направления конкурсной документации по почте отправитель не берет на себя ответственность за утерю или вручение с опозданием конкурсной документации.
5. Официальный сайт, на котором размещена конкурсная документация.
www.admin.vrn.ru
6. Место, порядок, даты начала и окончания подачи заявок на участие в конкурсе.
Прием заявок осуществляется по адресу (месту нахождения) уполномоченного органа в рабочие дни с 9 часов до 18 часов до даты окончания срока подачи заявок.
Дата начала подачи заявок: **7 июля 2006 г.**
Окончание подачи заявок непосредственно до начала рассмотрения заявок на участие в конкурсе, указанного в п. 7 данного извещения, по адресу (месту нахождения) уполномоченного органа.
Порядок приема заявок: Заявки подаются в соответствии с требованиями конкурсной документации. Заявки, поданные позднее установленного срока, не принимаются.
Контактное лицо по приему заявок: Рыбников А.В.; телефон: (4732) 55-35-87, адрес электронной почты: obl-zak@mail.ru.
7. Место, дата и время вскрытия конвертов с заявками на участие в конкурсе.
Вскрытие конвертов с заявками на участие в конкурсе производится конкурсной комиссией по адресу (месту нахождения) уполномоченного органа 18 июля 2006г. в 12 часов 00 минут.
8. Место и дата рассмотрения заявок на участие в конкурсе.
Рассмотрение заявок будет осуществляться по адресу (месту нахождения) уполномоченного органа **до 28 июля 2006 г.**
9. Место и дата подведения итогов конкурса.
Подведение итогов конкурса будет осуществляться по адресу (месту нахождения) уполномоченного органа **до 7 августа 2006 г.**
10. Критерии оценки заявок на участие в конкурсе: цена контракта, срок исполнения, гарантии качества.
11. Обеспечение заявки на участие в конкурсе: Все участники должны представить денежные средства в размере 2 % от начальной цены контракта. Денежные средства перечисляются на счет уполномоченного органа: р/с 40302810800000000005 в ГРКЦ ГУ ЦБ РФ Воронежской области, БИК 042007001 с предоставлением платежного поручения, в срок до окончания приема заявок.
12. Уполномоченный орган может изменить любые сведения, указанные в настоящем извещении, путем опубликования в официальном печатном издании и размещения на сайте www.admin.vrn.ru Извещения о внесении изменений в извещение о проведении конкурса. Указанное Извещение о внесении изменений в извещение о проведении конкурса будет являться неотъемлемой частью настоящего извещения.
Уполномоченный орган не несет ответственности в случае, если участник размещения заказа не ознакомился с Извещением о внесении изменений в извещение о проведении конкурса, надлежащим образом опубликованном в официальном печатном издании и размещенном на сайте www.admin.vrn.ru.
Дополнительную информацию можно получить по адресу уполномоченного органа.

Реестровый номер торгов 157

ИЗВЕЩЕНИЕ О ПРОВЕДЕНИИ ОТКРЫТОГО КОНКУРСА

1. Наименование конкурса: Закупка хирургического инструмента для ГУЗ ОДКБ №2.
2. Торги проводит: Уполномоченный орган.
Уполномоченный орган: Главное финансовое управление Воронежской области.
Место нахождения: 394000, г. Воронеж, пл. Ленина, 12, к. 533
Почтовый адрес: 394018, г. Воронеж, ул. Карла Маркса, 70
Адрес электронной почты: obl-zak@mail.ru;
Номера контактных телефонов: (4732) 39-02-33, 39-02-34.
Ответственный исполнитель: Ефремова И. В.
Специализированная организация: ГУ «Финанс-групп»
Почтовый адрес: 394000, г. Воронеж, пл. им. Ленина, 12
Место нахождения: г. Воронеж, пл. им. Ленина, 12
Адрес электронной почты: obl-zak@mail.ru
Номер контактного телефона: (4732) 39-02-33 (факс), 55-43-86.
Ответственный: Плотникова Е.Л.
3. Государственный заказчик: Главное управление здравоохранения Воронежской области.
Почтовый адрес: 394000, г. Воронеж, ул. Никитинская, 5.
Номер контактного телефона: (4732) 39-72-03
Ответственный: Гречишникова С.А.
4. Срок, место и порядок представления конкурсной документации.
Конкурсная документация представляется бесплатно по адресу (месту нахождения) уполномоченного органа.
Сроки представления: со дня опубликования извещения, в течение двух дней со дня получения заявления любого заинтересованного лица.
Порядок представления конкурсной документации: полностью или частично в электронном виде.
В случае направления конкурсной документации по почте отправитель не берет на себя ответственность за утерю или вручение с опозданием конкурсной документации.
5. Официальный сайт, на котором размещена конкурсная документация.
www.admin.vrn.ru
6. Место, порядок, даты начала и окончания подачи заявок на участие в конкурсе.
Прием заявок осуществляется по адресу (месту нахождения) уполномоченного органа в рабочие дни с 9.00 до 18.00 до даты окончания срока подачи заявок.
Дата начала подачи заявок: 8 июля 2006г.
Окончание подачи заявок непосредственно до начала рассмотрения заявок на участие в конкурсе, указанного в п. 7 данного извещения, по адресу (месту нахождения) уполномоченного органа.
Порядок приема заявок: Заявки подаются в соответствии с требованиями конкурсной документации. Заявки, поданные позднее установленного срока, не принимаются.
Контактное лицо по приему заявок: Егурчикова О.Ю., Землянухина Е.С.; телефон: (4732) 39-02-32, адрес электронной почты: obl-zak@mail.ru.
7. Место, дата и время вскрытия конвертов с заявками на участие в конкурсе.
Вскрытие конвертов с заявками на участие в конкурсе производится конкурсной комиссией по адресу (месту нахождения) уполномоченного органа 18 июля 2006г. в 15 часов 00 минут.
8. Место и дата рассмотрения заявок на участие в конкурсе.
Рассмотрение заявок будет осуществляться по адресу (месту нахождения) уполномоченного органа до 27 июля 2006г.
9. Место и дата подведения итогов конкурса.
Подведение итогов конкурса будет осуществляться по адресу (месту нахождения) уполномоченного органа до 4 августа 2006г.
10. Предмет государственного контракта. Краткие характеристики поставляемого товара.

№ Лота	Наименование	Ед. изм.	Кол-во	Начальная цена государственного контракта. Руб.
1	BA646R; нож тройничный, OLIVECRONA, 205 мм	шт	2	5 241,07р.
2	BC271R; ножницы препаровальные "дуротип", METZENBAUM, изогнутые, длина 180 мм	шт	3	15 489,27р.
3	BD888R; микропинцет, YASARGIL, 160 мм, 1х2 зуба	шт	2	6 654,27р.
4	BD523R; пинцет хирургический , 1х2 зуба, 178 мм JEFFERSON,	шт	2	3 806,87р.
5	BD510R; пинцет, ADSON, 1х2 зуба, длина 120 мм	шт	2	1 908,09р.
6	BM127R; иглодержатель "Дурогрип", с ножницами, 125мм	шт	2	9 586,99р.
7	BM065R; иглодержатель, для нитей до 3/0 "Дурогрип", HEGAR-MAYO, 150 мм	шт	3	8 388,61р.
8	BM025R; иглодержатель "Дурогрип", тонкий, 180 мм, для нитей 6/0-10/0	шт	3	12 867,97р.
9	BM032R; иглодержатель "Дурогрип" DE BAKEY, 150 мм, для нитей 4/0-6/0	шт	3	9 332,19р.
10	OL627R; нож, OLIVECRONA, для операции на твердой мозговой оболочке,230 мм	шт	2	8 374,60р.
11	BT177R; крючок,LANGENBECK-зеленый,тонкий, 6Х16 мм	шт	3	5 392,68р.
12	BA642R; нож, TOENNIS, для операций на твердой мозговой оболочке, 13 СМ	шт	2	4 070,59р.
13	BA643R; нож, TOENNIS, для операций на твердой мозговой оболочке, 19 СМ	шт	2	4 956,38р.
14	FD228R; микроножницы изогнутые,вращающиеся в сагитальной плоскости	шт	2	35 320,60р.
15	FD105R; микроножницы защищенные, "байонет", прямые	шт	2	32 522,85р.
16	FD106R; микроножницы защищенные, "байонет", изогнутые	шт	2	34 136,19р.
17	FD100R; микроножницы SHTOKS- MUTE, круглые ручки, 145мм	шт	2	20 247,47р.
18	FD101R; микроножницы SHTOKS- MUTE, круглые ручки, 145мм	шт	2	22 242,43р.
19	FD030R; микроножницы прямые SHTOKS- MUTE, 165 мм	шт	2	23 379,53р.
20	FD031R; микроножницы,165мм, изогнутые в сторону	шт	2	24 560,84р.
21	FD059R; микроножницы защищенные DE BAKEY, изогнутые назад	шт	2	35 360,16р.
22	FD578R; накладывающие щипцы для клипс,MENDORN,145мм	шт	1	2 985,85р.
23	FD554; сосудистая клипса,MENDORN, постоянная, 4Х1,4мм	шт	4	8 926,32р.
24	FD558; сосудистая клипса,MENDORN, постоянная, 6Х1,0мм	шт	4	8 926,32р.
25	FE010K; клипса на вену,MULLER, прямая	шт	2	10 056,25р.
26	FE023K; клипса на артерию,MULLER, угловая	шт	2	11 744,06р.
27	FD092R; микроиглодержатель,прямой 200 мм	шт	2	22 199,00р.
28	BM224R; иглодержатель ADSON, окончатый, 175 мм с пегу - ЗАМКОМ	шт	3	11 276,35р.
29	FD033R; микроножницы изогнутые SHTOKS, 200 мм	шт	2	26 216,84р.
30	OC497R; микроножницы,пружинные,изогнутые SHTOKS, 105 мм	шт	2	15 840,25р.
31	FM004R; микропинцет,MUELLER,110мм, 1Х2 зуба	шт	4	21 761,53р.
32	FD262R; микрозажим,YASARGIL лигатурный 185мм с усиленным контуром	шт	2	13 888,72р.
33	BD765R; HUNT,захватывающий пинцет,угловой, 200 мм, усиленным контуром	шт	2	18 941,28р.
34	FD195R; щипцы для захвата опухоли, 230мм, бранши 3мм, изогнутые влево	шт	2	26 047,75р.
35	BD836R; микропинцет,"байонет", широкий 180 мм	шт	1	6 037,63р.
36	FF052R; дрель (коловорот), HUDSON-DOWNS	шт	1	12 058,97р.
37	FF032R; фреза, HUDSON, 12 мм	шт	5	19 007,21р.
38	FF113R; кусачки черепные,DAHLGREN, с 2 крючками	шт	2	40 906,81р.
39	BV510R; ранорасширитель, SCOVILLE-RICHTER для FM700R	шт	2	50 745,88р.
40	BV518R; крючки (пара) для BV510, 3Х3 зубый	шт	2	9 248,81р.
41	BV380R; расширитель,CLOWARD для GL361R	шт	2	70 345,69р.
42	FF702R; крючок для корешка нерва, изогнутый, 45 ГР.	шт	2	5 194,50р.
43	FF860R; ЧЕРЕПНЫЕ ТРАКЦИОННЫЕ ЩИПЦЫ , МАЛЫЕ с усиленным профилем	шт	2	23 548,62р.
44	FF865R; ЧЕРЕПНЫЕ ТРАКЦИОННЫЕ ЩИПЦЫ, CRUTCHFIELD, БОЛЬШИЕ	шт	2	32 059,01р.
45	FM705R; микроножницы XS (рабочая вставка) для FM700R	шт	2	36 931,62р.
46	OK520R; WEIL-BLAKESLEY, этмоидальный зажим, изогнутый, 3,6мм	шт	2	20 512,74р.
47	FF599R; ЩИПЦЫ ДЛЯ ГИПОФИЗА,ОСТРЫЙ бранши Д.2мм, 190мм	шт	2	35 844,94р.
48	OL185R; PAULSEN, аспирационная трубка длина 175мм,диам. 2,5мм	шт	2	5 006,80р.
49	FO500R; нож, OLIVECRONA - DELTA, для операции на твердой мозговой оболочке, 230 мм	шт	1	2 791,41р.
50	FO521R; FOWLER, нож для миндалин, 215 мм	шт	1	2 773,62р.
51	FR142R; ножницы, COOPER, изогнутые, тупоконечные, длина 175 мм в индивидуальной упаковке	шт	2	3 064,50р.
52	ножницы по Schmieden-Taylor, для твердой мозговой оболочки, 155 мм	шт	2	6 994,70р.
53	BV078R; самоудерживаемый ранорасширитель, острый, 13 СМ, 2Х2 зубый, (комплектуемый поBV070R)	шт	3	18 226,91р.
54	OB510; BOWMAN,слезный зонд с фиксирующей насечкой, 0,7/0,8 мм	шт	3	2 037,23р.
55	OB512; BOWMAN,слезный зонд с фиксирующей насечкой, 1,3/1,4 мм	шт	3	2 037,23р.
56	OB513; BOWMAN,слезный зонд, немецкое серебро,1,5/1,6мм	шт	3	2 037,23р.
57	BN096; зонд POLLY двусторонний , 300мм, гибкий,оловянный	шт	2	2 176,46р.
58	BC287R; ножницы препаровальные "дуротип", METZENBAUM, изогнутые, длина 230 мм	шт	3	19 369,44р.
59	EA027R; зажим интестинальный, DENIS BROWNE, 190 мм с маркированными бранш ами	шт	4	10 004,29р.
60	FM175R; микроиглодержатель, изогнутый, ширина кончиков 0,5 мм, рабочая длина 120 мм, рукоятки зеленого цвета	шт	2	32 096,28р.
61	BM360R; иглодержатель MATHIEU, 14СМ усиленный	шт	2	6 162,28р.
	Для электрохирургических генераторов(коагуляторов) модель HF- 120			
62	Соединительный кабель длиной 3 м. Для биполярных хирургических щипцов/ гнездовой плоский штырь - универсальный соединитель 4767 BC 07	шт	6	7956
63	Однополярные коагуляционные хир.щипцы длиной 16 см; прямые 802 MF 500	шт	3	6219
64	Однополярные коагуляционные хир.щипцы длиной 20 см; прямые 805 MF 501	шт	1	2561
65	Однополярные коагуляционные хир.щипцы длиной 16 см; прямые модель"kelly" 1637 MF 510	шт	3	6591
66	Проволочный электрод, изогнутый под углом 90, длина 120 мм/артоскопические процедуры 2358 AA01	шт	1	1974
67	Проволочный электрод,изогнутый под углом 90, длина 360 мм/лапароскопические процедуры 1940 AL01	шт	1	2368
68	Лучевой нож с ножным управлением/кабель длиной 3 м 4773 ES13	шт	3	3783
69	Соединительный кабель длиной 3 м. Для лучевого ножа с ножным управлением 3030 EC 05	шт	3	2431,5
70	Электрод75 мм; прямой ножевой кончик 747 E120	шт	6	690
71	Электрод75 мм; прямой ножевой кончик;педиатрическое применение 2467 E126	шт	6	1014
72	Электрод75 мм; изогнутый ножевой кончик;педиатрическое применение 2468 E127	шт	6	1018,8
73	Электрод75 мм; прямой лопастной кончик;педиатрическое применение 2469 E140	шт	3	514,5
74	Биполярные коагуляционные хирургические щипцы длиной 17 см; штыковые; кончик d=0,5 мм BF522	шт	1	5254
75	Биполярные коагуляционные хирургические щипцы длиной 17 см; штыковые; кончик d=1,2 мм BF523	шт	1	5131
76	Биполярные коагуляционные хирургические щипцы длиной 17 см; прямые; кончик d=0,5 мм BF520	шт	1	4605
77	Биполярные коагуляционные хирургические щипцы длиной 17 см; прямые; кончик d=1,2 мм BF521	шт	1	4417
78	Шунтирующие системы 9003 B	шт	2	19000
79	Шунтирующие системы 9003 C	шт	1	9500
80	Шунтирующие системы 9003 A	шт	1	9500
81	Кардиоперитонеальный катетер №43209	шт	2	7400
82	Фильтр удаления лейкоцитов из 1 дозы тромбоцитов.	шт	1	1660
83	Фильтр удаления лейкоцитов из 1 дозы эр. массы	шт	3	3030

11. Источник финансирования заказа: Средства ОМС.
12. Условия оплаты: помесячно по факту поставки в зависимости от финансирования.
13. Место, условия поставок товара: поставка осуществляется ежемесячно, в зависимости от потребности учреждения здравоохранения, транспортом поставщика до получателя согласно разнарядке заказчика.
14. Сроки (периоды) поставок товара: 3-й квартал 2006 года.
15. Критерии оценки заявок на участие в конкурсе: минимальная цена поставляемых товаров, соответствие их стандартам качества, остаточный срок годности не менее 80%, возможности и условия хранения.
16. Обеспечение заявки на участие в конкурсе: Все участники должны представить денежные средства в размере 1% от начальной цены контракта. Денежные средства перечисляются на счет уполномоченного органа: р/с 40302810800000000005 в ГРКЦ ГУ ЦБ РФ Воронежской области, БИК 042007001, ИНН 3666098668, КПП 366601001 с представлением платежного поручения, в срок до окончания приема заявок.
17. Уполномоченный орган может изменить любые сведения, указанные в настоящем извещении, путем опубликования в официальном печатном издании и размещения на сайте www.admin.vrn.ru Извещения о внесении изменений в извещение о проведении конкурса. Указанное Извещение о внесении изменений в извещение о проведении конкурса будет являться неотъемлемой частью настоящего извещения.
Уполномоченный орган не несет ответственности в случае, если участник размещения заказа не ознакомился с Извещением о внесении изменений в извещение о проведении конкурса, надлежащим образом опубликованном в официальном печатном издании и размещенном на сайте www.admin.vrn.ru.
Дополнительную информацию можно получить по адресу уполномоченного органа.

14 июня 2006г.
№101-в

Реестровый номер торгов 101

ПРОТОКОЛ ОЦЕНКИ И СОПОСТАВЛЕНИЯ ЗАЯВОК НА УЧАСТИЕ В ОТКРЫТОМ КОНКУРСЕ

на закупку горюче-смазочных материалов для нужд государственных заказчиков Воронежской области

1. Торги проводит: Уполномоченный орган
2. Государственный заказчик: Государственное унитарное предприятие Воронежской области «Воронежское пассажирское автотранспортное предприятие № 3»
Место нахождения: ул. Пешестрелецкая, 86, г. Воронеж, 394038
Почтовый адрес: ул. Пешестрелецкая, 86, г. Воронеж, 394038
Номер контактного телефона: (4732) 63-17-90
Ответственный: Анохин Владимир Антонович
Государственный заказчик: Главное управление здравоохранения Воронежской области
Место нахождения: ул. Никитинская, 5, г. Воронеж, 394000
Почтовый адрес: ул. Никитинская, 5, г. Воронеж, 394000
Адрес электронной почты: mail@oblzdrav.vrn.ru
Номер контактного телефона: (4732) 39-72-03
Ответственный: Малышева Юлия Владимировна
Уполномоченный орган: Главное финансовое управление Воронежской области
Место нахождения: 394000, г.Воронеж, пл. Ленина, 12
Почтовый адрес: 394000, г.Воронеж, пл. Ленина, 12
Адрес электронной почты: obl-zak@mail.ru
Номер контактного телефона: (4732) 55-46-90
Ответственный: Юденков Владимир Николаевич
Специализированная организация: государственное учреждение «Финанс-групп»
Место нахождения: 394000, г.Воронеж, пл. Ленина, 12
Почтовый адрес: 394000, г.Воронеж, пл. Ленина, 12
Адрес электронной почты: obl-zak@mail.ru
Номер контактного телефона: (4732) 55-35-87
Ответственный: Попова Оксана Александровна
3. Место, дата и время проведения оценки и сопоставления заявок на участие в конкурсе.
Оценка и сопоставление заявок на участие в конкурсе проводятся по адресу: г.Воронеж, пл. Ленина, 12.
Оценка и сопоставление заявок на участие в конкурсе начались 13 июня 2006 г. в 12 часов 30 минут.
4. Конкурсная комиссия определена в следующем составе:

1 Гончаров Евгений Николаевич - заместитель руководителя главного финансового управления, председатель комиссии;
2 Бавыкина Маргарита Михайловна - главный специалист отдела маркетинга и организации торгов главного финансового управления, заместитель председателя комиссии;
3 Синельникова Наталья Ивановна - ведущий специалист отдела маркетинга и организации торгов главного финансового управления, секретарь комиссии;

Членов комиссии:

4 Юденков Владимир Николаевич - начальник отдела маркетинга и организации торгов главного финансового управления;
5 Ефремова Ирина Вячеславовна - главный специалист отдела маркетинга и организации торгов главного финансового управления;
6 Корнеева Татьяна Владимировна - начальник отдела анализа и контроля цен и тарифов главного финансового управления;
7 Воропаева Елена Александровна - главный специалист правового отдела главного финансового управления;
8 Кудревская Ирина Леонидовна - юрисконсульт ГУ «Финанс-групп»;
9 Попова Оксана Александровна - экономист ГУ «Финанс-групп»;
10 Анохин Владимир Антонович - главный инженер ГУП ВО «ВПАТП №3»;
11 Радькова Мария Васильевна - заместитель генерального директора по финансам ГУП ВО «ВПАТП №3»;
12 Белоусов Анвар Алимжанович - начальник АЗС ГУП ВО «ВПАТП №3»;
13 Тихонова Любовь Дмитриевна - заместитель руководителя главного управления здравоохранения Воронежской области;
14 Тютина Марина Николаевна - заведующая сектором учета и отчетности – главный бухгалтер главного управления здравоохранения Воронежской области;
15 Малышева Юлия Владимировна - заместитель директора ГУ «Центр обеспечения деятельности учреждений здравоохранения».

5. Информация о лотах/предмете государственного контракта:

№ лота	Государственный заказчик	Предмет государственного контракта	Объем поставки (литров)	Цена за 1 литр	Начальная цена контракта, руб.
1	Государственное унитарное предприятие Воронежской области «Воронежское пассажирское автотранспортное предприятие № 3	Дизельное топливо	370 000	13,70	5 069 000

6. В состав конкурсной комиссии входит 15 членов. Заседание проводится в присутствии 9 членов комиссии. Кворум имеется. Комиссия правомочна.
7. Сведения об участниках конкурса, заявки на участие в конкурсе которых были рассмотрены, об условиях исполнения контракта, предложенных в заявках, о критериях оценки заявок:
Общество с ограниченной ответственностью «Метрол», г. Воронеж, ул. Пушкинская, д. 5.

Регистрационный номер заявки	Критерии оценки заявок	Условия исполнения контракта, предложенные в заявке	Примечания
101-1	Цена контракта	да	-
	качество дизтоплива (сертификат), соответствие продукции требованиям ГОСТ	да	-

Общество с ограниченной ответственностью «АвтоКарт-Воронеж», г.Воронеж, ул.Платонова, 4.

Регистрационный номер заявки	Критерии оценки заявок	Условия исполнения контракта, предложенные в заявке	Примечания
101-2	Цена контракта	да	-
	качество дизтоплива (сертификат), соответствие продукции требованиям ГОСТ	да	-

8. Решения о присвоении заявкам на участие в конкурсе порядковых номеров, принятые на основании результатов оценки и сопоставления заявок на участие в конкурсе:

Регистрационный номер заявки	Участник конкурса	Присвоенный порядковый номер по мере уменьшения степени выгодности предложенных условий исполнения контракта	Объем поставки (литров)	Цена, предложенная участником, за 1 литр	Цена контракта, предложенная участником	Начальная цена контракта
101-1	ООО «Метрол»	1 (первый)	370 000	13,60	5 032 000	5 069 000
101-2	ООО «АвтоКарт-Воронеж»	2 (второй)	370 000	13,70	5 069 000	

9. Сведения об участниках конкурса, заявкам на участие в конкурсе которых присвоен первый и второй номера.
Участник конкурса, заявке на участие в конкурсе которого присвоен первый номер: общество с ограниченной ответственностью «Метрол», г. Воронеж, ул. Пушкинская, д. 5.
Участник конкурса, заявке на участие в конкурсе которого присвоен второй номер: общество с ограниченной ответственностью «АвтоКарт-Воронеж», г.Воронеж, ул.Платонова, 4.
Заседание комиссии окончено 14 июня 2006г. в 15 часов 00 минут по московскому времени.
10. Подписи.
Протокол подписан всеми присутствующими на заседании членами конкурсной комиссии:

Заместитель председателя комиссии	Ефремова И.В.	
Член комиссии	Корнеева Т.В.	
Член комиссии	Юденков В.Н.	
Член комиссии	Кудревская И.Л.	
Член комиссии	Попова О.А.	
Секретарь	Синельникова Н.И.	

От имени государственного заказчика:

Анохин В.А.	главный инженер ГУП ВО «ВПАТП №3»;	
Радькова М.В.	заместитель генерального директора по финансам ГУП ВО «ВПАТП №3»;	
Малышева Ю.В.	заместитель директора ГУ «Центр обеспечения деятельности учреждений здравоохранения».	

ИЗВЕЩЕНИЕ О ВНЕСЕНИИ ИЗМЕНЕНИЙ В ИЗВЕЩЕНИЕ О ПРОВЕДЕНИИ КОНКУРСА,

опубликованного в официальном печатном издании «Коммуна» №87-88 от 10.06.2006 г.

Настоящее извещение о внесении изменений является неотъемлемой частью Извещения о проведении открытого конкурса, опубликованного в официальном печатном издании «Коммуна» №87-88 от 10.06.2006г. и размещенного на сайте www.admin.vrn.ru, и должно рассматриваться вместе с ним.
Наименование конкурса: Поставка лекарственных средств
Торги проводит: Уполномоченный орган
Уполномоченный орган: Главное финансовое управление Воронежской области.
Место нахождения: 394000, г. Воронеж, пл. им. Ленина, 12, отдел маркетинга и организации торгов, к. 533.
Почтовый адрес: 394018, г. Воронеж, ул. К.Маркса, 70. Адрес электронной почты: obl-zak@mail.ru
Номер контактного телефона: (4732) 39-02-33 (факс), 39-02-34.
Ответственный: Синельникова Н. И.
Изменения в Извещении о проведении конкурса (реестровый номер торгов 150):
В Пункт 10. Краткие характеристики поставляемого товара Извещения о проведении конкурса, описанного выше, снять с рассмотрения лоты:

№ лота	Наименование	ед. изм.	Кол-во	Начальная цена гос. контракта (руб.)
1407	Соляная к-та	л	0	0,00
1413	Спирт этиловый 96,5%	кг	660	59400,00

и внести следующие изменения по лоту:

№ лота	Наименование	ед. изм.	Кол-во	Начальная цена гос. контракта (руб.)
1412	Спирт 96%	кг	1340	201000,00

Дополнительную информацию можно получить по адресу (месту нахождения) уполномоченного органа в рабочие дни с 9.00 до 18.00 по московскому времени.

Реестровый номер торгов 146

ИЗВЕЩЕНИЕ О ВНЕСЕНИИ ИЗМЕНЕНИЙ В ИЗВЕЩЕНИЕ О ПРОВЕДЕНИИ ОТКРЫТОГО КОНКУРСА

Настоящее извещение является неотъемлемой частью указанного ниже Извещения о проведении конкурса и должно рассматриваться вместе с ним, а также другими Извещениями о внесении изменений в указанное ниже Извещение о проведении конкурса.
1. Наименование конкурса: Выбор подрядных организаций для строительства объектов по Программе газификации Воронежской области на 2006 г.
2. Сведения о ранее опубликованных Извещениях.
2.1. Настоящее извещение о внесении изменений является неотъемлемой частью Извещения о проведении конкурса, опубликованного в официальном печатном издании газета «Коммуна» № 84-85 от 8 июня 2006г. и размещенного на сайте www.admin.vrn.ru 8 июня 2006 г.
2.2. В указанное в п.2.1. Извещение о проведении конкурса были внесены изменения Извещением о внесении изменений, являющимся неотъемлемой частью Извещения о проведении конкурса. Извещение о внесении изменений было опубликовано в официальном печатном издании газета «Коммуна» № 87-88 от 10 июня 2006 г. и размещено на сайте www.admin.vrn.ru 10 июня 2006г.
3. Изменения в Извещении о проведении конкурса
Пункт 1 Извещения о проведении конкурса, описанного выше, в п. 2 дополнить следующими данными:
«

№ лота	Наименование объекта	Место выполнения работ	Описание работ	Начальная цена контракта, руб.	Срок выполнения работ
28	«Газопровод высокого и низкого давления в пос. Васильевский Таловского района Воронежской области (газопровод высокого давления)»	Таловский район, пос. Васильевский	Укладка и испытание газопровода высокого давления протяжённостью 233м. (при пересечении р. Сухая Чигла газопровод прокладывается дюкером, без пригрузов в футеровке без реек), установка ГРПм	1833537,0	Июль 2006 г. - июль 2007г.

»
Дополнительную информацию можно получить по адресу г. Воронеж, пл. им. Ленина, 12, в рабочие дни с 9.00 до 13.00 и с 14.00 до 18.00.
Контактное лицо: Алешникова А.В.; номер контактного телефона (4732) 55-46-90; адрес электронной почты obl-zak@mail.ru.

Информационно-аналитический портал Центрального Черноземья
www.kommuna.ru
победитель конкурсов «Бизнес сайт-2001», «Web-Expo 2001»
В ногу со временем!

Реестровый номер торгов 158

ИЗВЕЩЕНИЕ О ПРОВЕДЕНИИ ОТКРЫТОГО КОНКУРСА

1. Наименование конкурса: выбор подрядных организаций для выполнения работ по строительству объектов для государственных нужд Воронежской области.
Источник финансирования заказа: бюджет Воронежской области.
Условия оплаты: по факту выполнения работ по мере поступления средств из бюджета, возможен аванс до 30 % в соответствии с государственным контрактом.
Объем выполнения работ: согласно проектно-сметной документации.
Предмет государственного контракта. Краткие характеристики выполняемых работ:

Номер лота	Наименование объекта	Место выполнения работ	Описание работ	Начальная цена контракта, руб.	Срок выполнения работ
1	Расширение районной поликлиники МУЗ «Хохольская ЦРБ»	Воронежская область, р.п. Хохольский, ул. Ленина	Расширение районной поликлиники представляет собой трехэтажную пристройку здания с размерами в осях 39,36 х 12,28 м. Несущие стены кирпичные и представляют собой трехслойную конструкцию: внутренняя несущая кирпичная стена толщиной 380 мм, теплоизоляционный слой – пенополистирольные плиты 140 мм, облицовочный слой – силикатный кирпич толщиной 120 мм. Плиты покрытия и перекрытия сборные железобетонные. Крыша чердачная двухслойная по деревянным стропилам с отметкой верха стропил по коньку + 13,380 с кровлей из асбестоцементных волнистых листов. Высота этажа 3,3 м.	41 621 000	2006 г.- 2008 г
2	Реконструкция гостиницы под поликлинику на 240 посещений в смену по ул. Советская, 43, в г. Поворино Воронежской области	г. Поворино Воронежской области	Реконструируемая гостиница под поликлинику представляет собой отдельно стоящее 2-этажное здание с подвалом, размеры его составляют 12,0 х 50,4 м; общая площадь – 1811,4 м², строительный объем 4931,2 м³	36 788 200	2006 г.- 2008 г

2. Торги проводит: Уполномоченный орган.
Уполномоченный орган: Главное финансовое управление Воронежской области.
Место нахождения: 394000, г. Воронеж, пл. Ленина, 12, к. 533
Почтовый адрес: 394018, г. Воронеж, ул. Карла Маркса, 70
Адрес электронной почты: obl-zak@mail.ru;
Номера контактных телефонов: (4732) 55-43-86, 39-02-33.
Ответственный исполнитель: Бавыкина Маргарита Михайловна.
3. Государственный заказчик:
Главное управление строительной политики Воронежской области
Почтовый адрес: 394018, г. Воронеж, пл. им. Ленина, 1.
Номер контактного телефона: (4732) 52-78-45
Ответственный: Заместитель руководителя ГУСП ВО Тураев Игорь Иванович.
Специализированная организация: Государственное учреждение «Финанс-групп».
Место нахождения: 394000, г. Воронеж, пл. им. Ленина, 12, к. 533.
Почтовый адрес: 394018, г. Воронеж, ул. Карла Маркса, 70.
Адрес электронной почты: obl-zak@mail.ru;
Номер контактного телефона: (4732) 55-35-87.
Ответственный исполнитель: Шатова Ирина Борисовна.
4. Срок, место и порядок представления конкурсной документации.
Конкурсная документация представляется бесплатно по адресу (месту нахождения) уполномоченного органа.
Сроки представления: со дня опубликования извещения, в течение двух дней со дня получения заявления любого заинтересованного лица.
Порядок представления конкурсной документации: полностью или частично в электронном виде.
В случае направления конкурсной документации по почте отправитель не берет на себя ответственность за утерю или вручение с опозданием конкурсной документации.
5. Официальный сайт, на котором размещена конкурсная документация.
www.admin.vrn.ru
6. Место, порядок, даты начала и окончания подачи заявок на участие в конкурсе.
Прием заявок осуществляется по адресу (месту нахождения) уполномоченного органа в рабочие дни с 9.00 до 13.00 и с 14.00 до 18.00 до даты окончания срока подачи заявок.
Дата начала подачи заявок: 7 июля 2006 г.
Окончание подачи заявок: непосредственно до начала вскрытия конвертов с заявками на участие в конкурсе, указанного в п.7 данного извещения. В день окончания срока подачи заявок на участие в конкурсе заявки подаются на заседании конкурсной комиссии непосредственно перед вскрытием конвертов с заявками на участие в конкурсе по адресу уполномоченного органа.
Порядок приема заявок: Заявки подаются в соответствии с требованиями конкурсной документации. Заявки, поданные позднее установленного срока, не принимаются.
Контактное лицо по приему заявок: Шатова Ирина Борисовна, тел: (4732) 55-35-87, адрес электронной почты: obl-zak@mail.ru.
7. Место, дата и время вскрытия конвертов с заявками на участие в конкурсе.
Вскрытие конвертов с заявками на участие в конкурсе производится конкурсной комиссией по адресу (месту нахождения) уполномоченного органа 19 июля 2006 г. в 10 часов 00 минут.
8. Место и дата рассмотрения заявок на участие в конкурсе.
Рассмотрение заявок будет осуществляться по адресу (месту нахождения) уполномоченного органа до 29 июля 2006 г.
9. Место и дата подведения итогов конкурса.
Подведение итогов конкурса будет осуществляться по адресу (месту нахождения) уполномоченного органа до 8 августа 2006 г.
10. Критерии оценки заявок на участие в конкурсе: цена контракта; срок исполнения контракта; функциональные и качественные характеристики выполняемых работ; гарантии качества.
11. Обеспечение заявки на участие в конкурсе: Все участники должны предоставить денежные средства в размере 0,5 % от начальной цены контракта. Денежные средства перечисляются на счет уполномоченного органа: р/с 40302810800000000005 в ГРКЦ ГУ ЦБ РФ Воронежской области, БИК 042007001 с предоставлением платежного поручения, в срок до окончания приема заявок.
12. Уполномоченный орган может изменить любые сведения, указанные в настоящем извещении, путем опубликования в официальном печатном издании и размещения на сайте www.admin.vrn.ru. Извещения о внесении изменений в извещение о проведении конкурса. Указанное Извещение о внесении изменений в извещение о проведении конкурса будет являться неотъемлемой частью настоящего извещения.
Уполномоченный орган не несет ответственности в случае, если участник размещения заказа не ознакомился с Извещением о внесении изменений в извещение о проведении конкурса, надлежащим образом опубликованном в официальном печатном издании и размещенном на сайте www.admin.vrn.ru.
Дополнительную информацию можно получить по адресу уполномоченного органа.

Реестровый номер торгов 159

ИЗВЕЩЕНИЕ О ПРОВЕДЕНИИ ОТКРЫТОГО КОНКУРСА

1. Наименование конкурса: выбор подрядных организаций для выполнения проектно-изыскательских работ по строительству объектов для государственных нужд Воронежской области.
Источник финансирования заказа: бюджет Воронежской области.
Условия оплаты: безналичный расчет по факту выполнения работ по мере поступления средств из бюджета, возможен аванс 30% в соответствии с государственным контрактом.
Предмет государственного контракта. Краткие характеристики и объем выполняемых работ:

Номер лота	Наименование работ	Описание работ	Объем выполняемых работ	Начальная цена контракта, руб.	Срок выполнения работ
1	Проектно-изыскательские работы по строительству объекта «Реконструкция здания школы № 2 в г. Эртиль Воронежской области».	Трехэтажное здание общей площадью 5 954,7 м² и одноэтажный учебный корпус №2 общей площадью 590,0 м². Замена окон, дверей, кладка перегородок в туалетах, наружное утепление стен, замена кровли в корпусе №2, тамбур в корпусе №2, замена отопления, замена вентиляции в столовой и в корпусе №2, установка раковин в классах, дренаж в столовой, водопровод в корпусе №2, замена электропроводки, проводка пожарной сигнализации, сети радио, ограждение и благоустройство территории, спортивные площадки и другое.	Согласно акту обследования технического состояния здания от 06.12.04г. и дефектной ведомости на реконструкцию здания школы	1 895 570	2006г.– 2007 г.
2	Проектно-изыскательские работы по строительству объекта «Стадион по ул. Воронежская, 7-а, в р.п. Рамонь Воронежской области».	Стадион общей площадью земельного участка 1,78 га включает в себя: - футбольное поле 110х70 м с дренажной системой, подводами гидрантов и системой полива; - легкоатлетическая дорожка; - трибуны на 500 посадочных мест ж/б (западная) с пластиковыми сиденьями с подтрибунными помещениями (буфет, туалеты); - навес, площадью 3 000 м²; - светоинформационное табло; - прожекторное освещение с опорами до 20 м; - площадки для волейбола, баскетбола, игр в городки, прыжков в длину; - хозяйственно-бытовой корпус	Согласно архитектурно-планировочному заданию на проектирование стадиона, согласованному управлением по физической культуре и спорту, утвержденному управлением архитектуры и градостроительства Воронежской области	1 658 400	2006 г. (90 календарных дней)

2. Торги проводит: Уполномоченный орган.
Уполномоченный орган: Главное финансовое управление Воронежской области.
Место нахождения: 394000, г. Воронеж, пл. Ленина, 12, к. 533
Почтовый адрес: 394018, г. Воронеж, ул. Карла Маркса, 70
Адрес электронной почты: obl-zak@mail.ru;
Номера контактных телефонов: (4732) 55-43-86, 39-02-33.
Ответственный исполнитель: Бавыкина Маргарита Михайловна.
3. Государственный заказчик:
Главное управление строительной политики Воронежской области
Почтовый адрес: 394018, г. Воронеж, пл. им. Ленина, 1.
Номер контактного телефона: (4732) 52-78-45
Ответственный: Заместитель руководителя ГУСП ВО Тураев Игорь Иванович.
Специализированная организация: Государственное учреждение «Финанс-групп».
Место нахождения: 394000, г. Воронеж, пл. им. Ленина, 12, к. 533.
Почтовый адрес: 394018, г. Воронеж, ул. Карла Маркса, 70.
Адрес электронной почты: obl-zak@mail.ru;
Номер контактного телефона: (4732) 55-35-87.
Ответственный исполнитель: Шатова Ирина Борисовна.
4. Срок, место и порядок представления конкурсной документации.
Конкурсная документация представляется бесплатно по адресу (месту нахождения) уполномоченного органа.
Сроки представления: со дня опубликования извещения, в течение двух дней со дня получения заявления любого заинтересованного лица.
Порядок представления конкурсной документации: полностью или частично в электронном виде.
В случае направления конкурсной документации по почте отправитель не берет на себя ответственность за утерю или вручение с опозданием конкурсной документации.
5. Официальный сайт, на котором размещена конкурсная документация.
www.admin.vrn.ru
6. Место, порядок, даты начала и окончания подачи заявок на участие в конкурсе.
Прием заявок осуществляется по адресу (месту нахождения) уполномоченного органа в рабочие дни с 9.00 до 13.00 и с 14.00 до 18.00 до даты окончания срока подачи заявок.
Дата начала подачи заявок: 10 июля 2006 г.
Окончание подачи заявок: непосредственно до начала вскрытия конвертов с заявками на участие в конкурсе, указанного в п.7 данного извещения. В день окончания срока подачи заявок на участие в конкурсе заявки подаются на заседании конкурсной комиссии непосредственно перед вскрытием конвертов с заявками на участие в конкурсе по адресу уполномоченного органа.
Порядок приема заявок: заявки подаются в соответствии с требованиями конкурсной документации. Заявки, поданные позднее установленного срока, не принимаются.
Контактное лицо по приему заявок: Шатова Ирина Борисовна, тел: (4732) 55-35-87, адрес электронной почты: obl-zak@mail.ru.
7. Место, дата и время вскрытия конвертов с заявками на участие в конкурсе.
Вскрытие конвертов с заявками на участие в конкурсе производится конкурсной комиссией по адресу (месту нахождения) уполномоченного органа 20 июля 2006 г. в 10 часов 00 минут.
8. Место и дата рассмотрения заявок на участие в конкурсе.
Рассмотрение заявок будет осуществляться по адресу (месту нахождения) уполномоченного органа до 30 июля 2006 г.
9. Место и дата подведения итогов конкурса.
Подведение итогов конкурса будет осуществляться по адресу (месту нахождения) уполномоченного органа до 9 августа 2006 г.
10. Критерии оценки заявок на участие в конкурсе: цена контракта; срок исполнения контракта; функциональные и качественные характеристики выполняемых работ; гарантии качества.
11. Обеспечение заявки на участие в конкурсе: все участники должны предоставить денежные средства в размере 1% от начальной цены контракта. Денежные средства перечисляются на счет уполномоченного органа: р/с 40302810800000000005 в ГРКЦ ГУ ЦБ РФ Воронежской области, БИК 042007001 с предоставлением платежного поручения, в срок до окончания приема заявок.
12. Уполномоченный орган может изменить любые сведения, указанные в настоящем извещении, путем опубликования в официальном печатном издании и размещения на сайте www.admin.vrn.ru. Извещения о внесении изменений в извещение о проведении конкурса. Указанное Извещение о внесении изменений в извещение о проведении конкурса будет являться неотъемлемой частью настоящего извещения.
Уполномоченный орган не несет ответственности в случае, если участник размещения заказа не ознакомился с Извещением о внесении изменений в извещение о проведении конкурса, надлежащим образом опубликованном в официальном печатном издании и размещенном на сайте www.admin.vrn.ru.
Дополнительную информацию можно получить по адресу уполномоченного органа.

Реестровый номер торгов 161

ИЗВЕЩЕНИЕ О ПРОВЕДЕНИИ ОТКРЫТОГО КОНКУРСА

1. Наименование конкурса: закупка моющих и чистящих средств для учреждений социального обслуживания населения.
2. Торги проводит: Уполномоченный орган.
Государственный заказчик: Главное управление труда и социального развития Воронежской области.
Место нахождения: г. Воронеж, ул. Ворошилова, 14.
Почтовый адрес: 394055, г. Воронеж, ул. Ворошилова, 14.
Номер контактного телефона: (4732) 77-18-17.
Ответственный: Кострикина Римма Дмитриевна.
Уполномоченный орган: Главное финансовое управление Воронежской области.
Место нахождения: 394000, г. Воронеж, пл. Ленина, 12.
Почтовый адрес: 394000, г. Воронеж, пл. Ленина, 12 .
Адрес электронной почты: obl-zak@mail.ru;
Номер контактного телефона: (4732) 55-43-86.
Ответственный: Петрова Светлана Геннадиевна.
Специализированная организация: государственное учреждение «Финанс-групп».
Почтовый адрес: 394000, г. Воронеж, пл. им. Ленина, 12.
Место нахождения:394000, г. Воронеж, пл. им. Ленина, 12.
Адрес электронной почты: obl-zak@mail.ru.
Номер контактного телефона: (4732) 39-02-33.
Ответственный: Деревенских Елена Леонидовна.
3. Срок, место и порядок представления конкурсной документации
Конкурсная документация представляется бесплатно на основании письменного запроса, оформленного на бланке организации-участника конкурса с указанием названия конкурса, реквизитов участника, телефона, факса, e-mail и контактного лица в течение двух дней со дня получения такого запроса по адресу: 394000, г.Воронеж, пл. Ленина, 12, со дня опубликования извещения.
В случае направления конкурсной документации по почте отправитель не берет на себя ответственность за утерю или вручение с опозданием конкурсной документации.
4. Официальный сайт, на котором размещена конкурсная документация: www.admin.vrn.ru
5. Место, порядок, даты начала и окончания подачи заявок на участие в конкурсе.
Прием заявок осуществляется по адресу: 394000, г.Воронеж, пл. Ленина, 12, в рабочие дни с 9 часов до 13 часов и с 14 часов до 18 часов, с 7 июля 2006г. непосредственно до начала вскрытия конвертов с заявками на участие в конкурсе, указанного в п.6 данного извещения.
Порядок приема заявок: заявка подается в соответствии с требованиями конкурсной документации.
Заявки, поданные позднее установленного срока, не принимаются.
Контактное лицо по приему заявок: Деревенских Е.Л., телефон: (4732) 39-02-33,
адрес электронной почты: obl-zak@mail.ru.
6. Место, дата и время вскрытия конвертов с заявками на участие в конкурсе
Вскрытие конвертов с заявками на участие в конкурсе производится конкурсной комиссией 19 июля 2006г. в 12 часов 00 минут по адресу: 394000, г.Воронеж, пл. Ленина, 12.
7. Место и дата рассмотрения заявок на участие в конкурсе
Рассмотрение заявок будет осуществляться в срок до 29 июля 2006г. по адресу: 394000, г.Воронеж, пл. Ленина, 12.
8. Место и дата подведения итогов конкурса
Подведение итогов конкурса будет осуществляться в срок, не превышающий десяти дней со дня подписания протокола рассмотрения заявок по адресу: 394000, г.Воронеж, пл. Ленина, 12.
9. Предмет государственного контракта. Начальная цена государственного контракта

Предмет государственного контракта	Начальная цена государственного контракта, руб.
Моющие и чистящие средства	893744,4

10. Информация о конкурсе:
10.1. Источник финансирования заказа: средства областного бюджета, ст. 340 бюджетной классификации.
10.2. Краткие характеристики и количество поставляемого товара: лот№1: стиральный порошок («Зифа», «Миф», «Лотос», «Омо», «Пемос», «Аист», «Апрель» или эквивалент (расфасовка 0,5 - 1 кг)) – 8364 кг; стиральный порошок («Миф», «Пемос», «Дени», «Аист», «Апрель» или эквивалент (автомат, расфасовка 0,5 - 1 кг)) - 2516 кг; мыло хозяйственное 72% (расфасовка любая) – 3058 кг; моющее средство («Капля», «Золушка», «Идеал» или эквивалент (пластиковые бутылки, расфасовка любая)) – 1818 л; мыло туалетное (цветочное, земляничное, хвойное, фруктовое или эквивалент (без индивидуальной упаковки, расфасовка любая)) – 2087 кг; чистящее средство («Санита», «Санитарный» или эквивалент (расфасовка любая)) – 2045 кг; отбеливатель («Белизна» или эквивалент (расфасовка любая)) - 1379 л; шампунь: «Ромашка», «Календула», «Крапива», «Зеленое яблоко» или эквивалент (пластиковые бутылки, объем любой) – 825 кг; сода кальцинированная (расфасовка любая) – 4899 кг; мочалка для тела (поролон) – 1903 шт.; зубная паста: «Фитодент», «Фтородент» или эквивалент, (туба, объем любой) – 333 кг; зубная щетка «Gold star», «Gold fresh» или эквивалент - 2257 шт.; салфетки бумажные белые («Лилия», «Радуга» или эквивалент), 100 шт. – 230 уп.; бумага туалетная (1 сорт эконом) – 6091 шт.
10.3. Место, условия и сроки поставки товара: место поставки товара – учреждения социального обслуживания населения согласно разнарядке на поставку товаров. Поставка продукции производится транспортом поставщика до получателя согласно разнарядке главного управления труда и социального развития в рабочее время учреждения. Срок поставки товара – 3-й квартал 2006г.
10.4. Сроки и порядок оплаты товара: оплата – по факту поставки.
10.5. Критерии оценки заявок на участие в конкурсе: функциональные и качественные характеристики товаров (соответствие требованиям ГОСТ и ТУ), цена контракта.
10.6. Денежные средства в качестве обеспечения заявки вносятся в следующем порядке: участники перечисляют денежные средства в размере 2% от начальной цены контракта на расчетный счет уполномоченного органа: р/с 40302810800000000005 в ГРКЦ ГУ ЦБ РФ Воронежской области, БИК 042007001, ИНН 3666098668, КПП 366601001, до момента подачи заявки на участие в конкурсе
11. Заказчик или уполномоченный орган, проводящий торги, могут изменить любые сведения, указанные в настоящем извещении, путем опубликования в официальном печатном издании и размещения на сайте www.admin.vrn.ru Извещения о внесении изменений в извещение о проведении конкурса. Указанное Извещение о внесении изменений в извещение о проведении конкурса будет являться неотъемлемой частью настоящего извещения.
Всем заинтересованным лицам, которым в соответствии с настоящим извещением до момента опубликования Извещения о внесении изменений была предоставлена конкурсная документация, будут направлены соответствующие уведомления о внесении изменений в настоящее извещение по адресу, указанному таким заинтересованным лицом при получении конкурсной документации.
Участники размещения заказа, использующие извещение о проведении конкурса и конкурсную документацию, размещенные на сайте www.admin.vrn.ru, идентификация которых заказчиком, уполномоченным органом или специализированной организацией невозможна, самостоятельно отслеживают возможные изменения, внесенные в извещение о проведение открытого конкурса и в конкурсную документацию.
Заказчик, уполномоченный орган, специализированная организация не несут ответственности в случае, если участник размещения заказа не ознакомился с Извещением о внесении изменений в извещение о проведении конкурса, надлежащим образом опубликованном в официальном печатном издании и размещенном на сайте www.admin.vrn.ru.
Дополнительную информацию можно получить по адресу: г. Воронеж, пл. Ленина, 12, в рабочие дни с 9 до 13 часов и с 14 до 18 часов.
Контактное лицо: Деревенских Е. Л.; номер контактного телефона: (4732) 39-02-33.

Реестровый номер торгов 162

ИЗВЕЩЕНИЕ О ПРОВЕДЕНИИ ОТКРЫТОГО КОНКУРСА

1. Наименование конкурса: выбор подрядных организаций для выполнения ремонта системы отопления ГОУ СПО «Воронежский музыкально-педагогический колледж».
Источник финансирования заказа: бюджет Воронежской области.
Условия оплаты – по факту выполнения работ по мере поступления средств из бюджета, в соответствии с государственным контрактом.
Объем оказываемых услуг: в соответствии со сметной документацией.
Краткие характеристики выполняемых работ:

№ лота	Наименование объекта	Описание работ	Начальная цена контракта, руб.	Срок выполнения работ
1	ГОУ СПО «Воронежский музыкально-педагогический колледж», г. Воронеж, ул. Газовая, 24	- замена чугунных приборов отопления; - замена трубопровода; - врезка в систему отопления; - пробивка и заделка отверстий; - проверка на прогрев отопительных приборов; - слив и наполнение системы отопления с осмотром.	2 012 012,0	Июль - 1 сентября 2006 года.

2. Торги проводит: Уполномоченный орган.
Уполномоченный орган: Главное финансовое управление Воронежской области.
Место нахождения: 394000, г. Воронеж, пл. Ленина, 12, к. 521,
Почтовый адрес: 394018, г. Воронеж, ул. Карла Маркса, 70,
Адрес электронной почты: obl-zak@mail.ru;
Номер контактного телефона: тел./факс (4732) 55-43-86.
Ответственный исполнитель: Петрова Светлана Геннадьевна.
Специализированная организация: Государственное учреждение «Финанс-групп».
Место нахождения: 394000, г. Воронеж, пл. им. Ленина, 12, к. 533,
Почтовый адрес: 394018, г. Воронеж, ул. Карла Маркса, 70,
Адрес электронной почты: obl-zak@mail.ru;
Номер контактного телефона: (4732) 39-02-33.
Ответственный исполнитель: Рыбников Антон Вячеславович.
3. Государственный заказчик: Главное управление образования Воронежской области.
Почтовый адрес: 394000, г. Воронеж, пл. им. Ленина, 12.
Номер контактного телефона: (4732) 55-19-84.
Ответственный: Гриднев Алексей Николаевич.
4. Срок, место и порядок представления конкурсной документации.
Конкурсная документация представляется бесплатно по адресу (месту нахождения) уполномоченного органа,
Сроки представления: со дня опубликования извещения, в течение двух дней со дня получения заявления любого заинтересованного лица.
Порядок представления конкурсной документации: полностью или частично в электронном виде.
В случае направления конкурсной документации по почте отправитель не берет на себя ответственность за утерю или вручение с опозданием конкурсной документации.
5. Официальный сайт, на котором размещена конкурсная документация.
www.admin.vrn.ru
6. Место, порядок, даты начала и окончания подачи заявок на участие в конкурсе.
Прием заявок осуществляется по адресу (месту нахождения) уполномоченного органа в рабочие дни с 9 часов до 18 часов до даты окончания срока подачи заявок.
Дата начала подачи заявок: **9 июля 2006г.**
Окончание подачи заявок непосредственно до начала рассмотрения заявок на участие в конкурсе, указанного в п. 7 данного извещения по адресу (месту нахождения) уполномоченного органа.
Порядок приема заявок: заявки подаются в соответствии с требованиями конкурсной документации. Заявки, поданные позднее установленного срока, не принимаются.
Контактное лицо по приему заявок: Рыбников А.В. телефон: (4732) 32-02-33, адрес электронной почты: obl-zak@mail.ru.
7. Место, дата и время вскрытия конвертов с заявками на участие в конкурсе.
Вскрытие конвертов с заявками на участие в конкурсе производится конкурсной комиссией по адресу (месту нахождения) уполномоченного органа **19 июля 2006 г. в 15 часов 00 минут.**
8. Место и дата рассмотрения заявок на участие в конкурсе.
Рассмотрение заявок будет осуществляться по адресу (месту нахождения) уполномоченного органа **до 28 июля 2006г.**
9. Место и дата подведения итогов конкурса.
Подведение итогов конкурса будет осуществляться по адресу (месту нахождения) уполномоченного органа **до 8 августа 2006 г.**
10. Критерии оценки заявок на участие в конкурсе: срок выполнения работ, срок предоставления гарантии качества работ, объем предоставления гарантий качества работ, цена контракта.
11. Обеспечение заявки на участие в конкурсе: Все участники должны представить денежные средства в размере 2 % от начальной цены контракта. Денежные средства перечисляются на счет уполномоченного органа: р/с 40302810800000000005 в ГРКЦ ГО ЦБ РФ Воронежской области, БИК 042007001 с предоставлением платежного поручения, в срок до окончания приема заявок.
12. Уполномоченный орган может изменить любые сведения, указанные в настоящем извещении, путем опубликования в официальном печатном издании и размещения на сайте www.admin.vrn.ru Извещения о внесении изменений в извещение о проведении конкурса. Указанное Извещение о внесении изменений в извещение о проведении конкурса будет являться неотъемлемой частью настоящего извещения.
Уполномоченный орган не несет ответственности в случае, если участник размещения заказа не ознакомился с Извещением о внесении изменений в извещение о проведении конкурса, надлежащим образом опубликованном в официальном печатном издании и размещенном на сайте www.admin.vrn.ru.
Дополнительную информацию можно получить по адресу уполномоченного органа.

Реестровый номер торгов 163

ИЗВЕЩЕНИЕ О ПРОВЕДЕНИИ ОТКРЫТОГО КОНКУРСА

1. Наименование конкурса: Выбор уполномоченных организаций для проведения дезинфекционных мероприятий и лабораторных исследований в очагах инфекционных заболеваний на территории Воронежской области в 2006г. и в 1-м квартале 2007г.
2. Торги проводит: Уполномоченный орган.
Уполномоченный орган: Главное финансовое управление Воронежской области.
Место нахождения: 394000, г. Воронеж, пл. Ленина, 12.
Почтовый адрес: 394000, г.Воронеж, пл. Ленина, 12.
Адрес электронной почты: obl-zak@mail.ru.
Номер контактного телефона: (4732) 39-02-34.
Ответственный: Ефремова Ирина Вячеславовна.
Специализированная организация: ГУ «Финанс-групп».
Почтовый адрес: 394000, г. Воронеж, пл. им. Ленина, 12.
Место нахождения: 39400, г. Воронеж, пл. им. Ленина, 12.
Адрес электронной почты: obl-zak@mail.ru.
Номер контактного телефона: (4732) 39-02-33.
Ответственный: Глушков Станислав Юрьевич.
3.Государственный заказчик: Главное управление здравоохранения Воронежской области.
Место нахождения: 394000, г. Воронеж, ул. Никитинская, 5.
Почтовый адрес: 394000, г. Воронеж, ул. Никитинская, 5.
Адрес электронной почты:Mail@oblzdrav. vrn. ru.
Номер контактного телефона/факса: (4732)55-43-73.
Ответственный: Русяев Николай Петрович.
4. Срок, место и порядок представления конкурсной документации.
Конкурсная документация представляется бесплатно по адресу (месту нахождения) уполномоченного органа.
Сроки представления: со дня опубликования извещения, в течение двух дней со дня получения заявления любого заинтересованного лица.
Порядок представления конкурсной документации: полностью или частично в электронном виде.
В случае направления конкурсной документации по почте, отправитель не берет на себя ответственность за утерю или вручение с опозданием конкурсной документации.
5. Официальный сайт, на котором размещена конкурсная документация.
www.admin.vrn.ru.
6. Место, порядок, даты начала и окончания подачи заявок на участие в конкурсе.
Прием заявок осуществляется по адресу (месту нахождения) уполномоченного органа в рабочие дни с 9 часов до 18 часов до даты окончания срока подачи заявок.
Дата начала подачи заявок: 11 июля 2006г.
Окончание подачи заявок непосредственно до начала рассмотрения заявок на участие в конкурсе, указанного в п. 7 данного извещения по адресу (месту нахождения) уполномоченного органа.
Порядок приема заявок: Заявки подаются в соответствии с требованиями конкурсной документации. Заявки, поданные позднее установленного срока, не принимаются.
Контактное лицо по приему заявок: Егурчикова О.Ю., Землянухина Е.С. телефон: (4732) 39-02-32, адрес электронной почты: obl-zak@mail.ru.
7. Место, дата и время вскрытия конвертов с заявками на участие в конкурсе.
Вскрытие конвертов с заявками на участие в конкурсе производится конкурсной комиссией по адресу (месту нахождения) уполномоченного органа 21 июля 2006г. в 12 часов 00 минут.
8. Место и дата рассмотрения заявок на участие в конкурсе.
Рассмотрение заявок будет осуществляться по адресу (месту нахождения) уполномоченного органа до 30 июля 2006г.
9. Место и дата подведения итогов конкурса.
Подведение итогов конкурса будет осуществляться по адресу (месту нахождения) уполномоченного органа до 8 июля 2006г.
10. Предмет государственного контракта.

Номер лота	Предмет государственного контракта	Начальная цена государственного контракта (руб.)
1	Выбор уполномоченной организации по осуществлению мероприятия по очаговой дезинфекции на территории Воронежской области	6 455 000
2	Выбор уполномоченной организации по осуществлению лабораторных исследований на территории Воронежской области	2 958 000

11. Краткие характеристики оказываемых услуг:
1) Проведение очаговой дезинфекции на территории Воронежской области по заявкам учреждений здравоохранения, согласованным с главным управлением здравоохранения.
2) Диагностические лабораторные бактериологические исследования, по заявкам учреждений здравоохранения не имеющих бактериологических лабораторий, согласованным с главным управлением здравоохранения.
3) Диагностические лабораторные паразитологические исследования, по заявкам учреждений здравоохранения не имеющих возможности проводить паразитологические исследования, согласованным с главным управлением здравоохранения.
4) Диагностические лабораторные вирусологические и серологические исследования, по заявкам учреждений здравоохранения не имеющих возможности проводить исследования методом иммуноферментного анализа, согласованным с главным управлением здравоохранения.
5) Диагностические лабораторные исследования на особо опасные и природно-очаговые инфекции, по заявкам учреждений здравоохранения не имеющих возможности проводить исследования методом иммуноферментного анализа и серологическими, согласованным с главным управлением здравоохранения.
6) Проведение токсикологических исследований на токсины высших грибов материалов от больных с подозрением на отравление грибами.
12. Источник финансирования заказа: бюджет Воронежской области.
13. Условия оплаты: по факту проведения дезинфекционных мероприятий и лабораторных диагностических исследований.
14. Место, условия оказания услуг: Воронежская область, по мере поступления заявок.
15.Сроки (периоды) оказания услуг: по мере возникновения дезинфекционных мероприятий и лабораторных диагностических исследований в 2006 году и в 1-м квартале 2007 г.
16. Критерии оценки заявок на участие в конкурсе: соответствие оказываемых услуг стандартам качества и требованиям Минздравсоцразвития России; цена контракта.
17. Размер обеспечения заявки на участие в конкурсе: 1 % от начальной цены контракта.
18. Порядок предоставления обеспечения заявки: перечисление денежных средств на расчетный счет уполномоченного органа, указанный в п.18 настоящего Извещения
19. Реквизиты счета для перечисления денежных средств в качестве обеспечения заявки:
р/с 40302810800000000005 в ГРКЦ ГУ ЦБ РФ Воронежской области
БИК 042007001
ИНН 3666098668
КПП 366601001
20. Срок внесения денежных средств в обеспечение заявки на участие в конкурсе: денежные средства должны быть перечислены на указанный расчетный счет до момента подачи заявки на участие в конкурсе.
21. Заказчик или уполномоченный орган, проводящий торги, могут изменить любые сведения, указанные в настоящем извещении, путем опубликования в официальном печатном издании и размещения на сайте www.admin.vrn.ru. Извещения о внесении изменений в извещение о проведении конкурса. Указанное Извещение о внесении изменений в извещение о проведении конкурса будет являться неотъемлемой частью настоящего извещения.
Всем заинтересованным лицам, которым в соответствии с настоящим извещением до момента опубликования Извещения о внесении изменений была предоставлена конкурсная документация, будут направлены соответствующие уведомления о внесении изменений в настоящее извещение по адресу, указанному таким заинтересованным лицом при получении конкурсной документации.
Участники размещения заказа, использующие извещение о проведении конкурса и конкурсную документацию, размещенные на сайте www.admin.vrn.ru, идентификация которых заказчиком, уполномоченным органом или специализированной организацией невозможна, самостоятельно отслеживают возможные изменения, внесенные в извещение о проведение открытого конкурса и в конкурсную документацию.
Заказчик, уполномоченный орган, специализированная организация не несут ответственности в случае, если участник размещения заказа не ознакомился с Извещением о внесении изменений в извещение о проведении конкурса, надлежащим образом опубликованном в официальном печатном издании и размещенном на сайте www.admin.vrn.ru.
Дополнительную информацию можно получить по адресу г. Воронеж, пл. им. Ленина, 12 в рабочие дни с 9-00 до 13-00 и с 14-00 до 18-00.
Контактное лицо: Глушков С.Ю. номер контактного телефона (4732) 39-02-33; адрес электронной почты obl-zak@mail.ru.

АДМИНИСТРАЦИЯ ВОРОНЕЖСКОЙ ОБЛАСТИ ПРИГЛАШАЕТ К УЧАСТИЮ В КОНКУРСЕ НА ЗАМЕЩЕНИЕ ВАКАНТНЫХ ДОЛЖНОСТЕЙ ГОСУДАРСТВЕННОЙ ГРАЖДАНСКОЙ СЛУЖБЫ ВОРОНЕЖСКОЙ ОБЛАСТИ

Администрация Воронежской области объявляет конкурс на замещение вакантных должностей государственной гражданской службы Воронежской области:
1. Заместитель начальника отдела-главный бухгалтер представительства Воронежской области при федеральных органах государственной власти (работа в г. Москва);
2. Ведущий специалист-главный бухгалтер главного управления по промышленности, транспорту, связи и инновациям администрации Воронежской области.
3. Заведующий сектором по племенной работе главного управления аграрной политики Воронежской области.
4. Заведующий сектором разработки и реализации программ яичного птицеводства и производства прудовой рыбы главного управления аграрной политики Воронежской области.
5. Консультант отдела инновационной и технической политики главного управления аграрной политики Воронежской области.
Квалификационные требования к кандидатам: наличие высшего профессионального образования. Стаж государственной гражданской службы не менее 2 лет или стаж работы по специальности не менее 4 лет (для ведущего специалиста не менее 3 лет).
6. Заместитель руководителя главного управления автомобильных дорог Воронежской области. Квалификационные требования к кандидату: наличие высшего профессионального образования Стаж государственной гражданской службы не менее 4 лет или стаж работы по специальности не менее 5 лет.
Перечень документов, предъявляемых для участия в конкурсе:
- личное заявление на имя представителя нанимателя;
- собственноручно заполненная и подписанная анкета;
- фото 6х4 см (черно-белая или цветная);
- копия паспорта или замещающего его документа (соответствующий документ предъявляется лично по прибытии на конкурс);
- копия трудовой книжки или иные документы, подтверждающие трудовую (служебную деятельность) заверенные нотариально или по месту работы (службы);
- копии документов об образовании, а также по желанию гражданина – о дополнительном профессиональном образовании, о присвоении ученой степени, ученого звания, заверенные нотариально или по месту работы (службы);
- документ об отсутствии у гражданина заболевания, препятствующего поступлению на гражданскую службу или ее прохождению. Форма медицинского заключения утверждена Положением (приложение № 5 к Закону «О государственной гражданской службе Воронежской области» от 26.05.2005г. № 29-03);
- сведения о полученных доходах, об имуществе и обязательствах имущественного характера. Формы сведений утверждены Положением (приложение № 3 к Закону «О государственной гражданской службе Воронежской области» от 26.05.2005г. № 29-03).
Более подробную информацию о квалификационных требованиях к вакантной должности и другую информацию о конкурсе, а также бланки документов можно получить в конкурсной комиссии администрации Воронежской области.
Прием документов на конкурс начинается со дня публикации объявления в газете «Коммуна» и заканчивается через 30 дней со дня публикации объявления. Все конкурсные документы направляются лично в конкурсную комиссию администрации области по адресу: г.Воронеж, пл.им. Ленина, д.1, приемная посетителей, тел. 55-27-89. Прием документов производится ежедневно с 10.00 до 13.00 часов, выходные дни: суббота, воскресенье.
Дополнительное сообщение:
Объявление о проведении конкурса на вакантную должность - главный специалист сектора по чрезвычайным ситуациям, гражданской обороне и мобилизационной работе в главном управлении аграрной политики Воронежской области, опубликованном в газете «Коммуна» от 23.05. 2006г., считать утратившим силу.

СООБЩЕНИЯ, РЕКЛАМА, ОБЪЯВЛЕНИЯ

СООБЩЕНИЕ О СУЩЕСТВЕННОМ ФАКТЕ «СВЕДЕНИЯ О РЕШЕНИЯХ ОБЩИХ СОБРАНИЙ»

1. Общие сведения	
1.1. Полное фирменное наименование эмитента (для некоммерческой организации – наименование)	Открытое акционерное общество банк «Воронеж»
1.2. Сокращенное фирменное наименование эмитента	ОАО банк «Воронеж»
1.3. Место нахождения эмитента	394006, г. Воронеж, ул. Челюскинцев, 149
1.4. ОГРН эмитента	1023600002084
1.5. ИНН эмитента	3666007928
1.6. Уникальный код эмитента, присвоенный регистрирующим органом	654В
1.7. Адрес страницы в сети Интернет, используемой эмитентом для раскрытия информации	Bankvrn.ru
1.8. Название периодического печатного издания (изданий), используемого эмитентом для опубликования информации	Газета «Коммуна»
1.9. Код (коды) существенного факта (фактов)	1000654В13062006

2. Содержание сообщения

2.1. Вид общего собрания - годовое.
2.2. Форма проведения общего собрания – собрание (совместное присутствие акционеров для обсуждения вопросов повестки дня и принятия решений по вопросам, поставленным на голосование).
2.3. Дата и место проведения общего собрания – 08.06.06 г., г. Воронеж, ул.Ворошилова, 19.
2.3. Кворум общего собрания - имеется.
2.4. Вопросы, поставленные на голосование, и итоги голосования по ним.
2.5. Формулировки решений, принятых общим собранием.

По первому вопросу повестки дня «Об утверждении порядка ведения годового общего собрания акционеров» голоса распределились следующим образом:
"За" - **46 500 111 755 079** голосов. "Против" – **40** голосов. "Воздержался" – **72** голоса.
Не участвовало в голосовании – **336** голосов. Число голосов, которое не подсчитывалось в связи с признанием бюллетеней недействительными по данному вопросу – **393.**
По итогам голосования **по первому вопросу приняли решение:**
Утвердить порядок ведения годового общего собрания акционеров ОАО банк "Воронеж".

По второму вопросу повестки дня «Об утверждении годового отчета ОАО банк «Воронеж» за 2005 год» голоса распределились следующим образом:
"За" - **46 500 111 713 837** голосов. "Против" – **39 482** голоса. "Воздержался" – **1 872** голоса.
Не участвовало в голосовании – **336** голосов. Число голосов, которое не подсчитывалось в связи с признанием бюллетеней недействительными по данному вопросу – **393.**
По итогам голосования **по второму вопросу приняли решение:**
Утвердить годовой отчет ОАО банк «Воронеж» за 2005 год.

По третьему вопросу повестки дня «Об утверждении годовой бухгалтерской отчетности, в т.ч. отчета о прибылях и убытках (счетов прибылей и убытков) ОАО банк «Воронеж» за 2005 год.» голоса распределились следующим образом:
"За" - **46 500 111 713 702** голоса. "Против" – **39 637** голосов. "Воздержался" – **102** голоса.
Не участвовало в голосовании – **336** голосов. Число голосов, которое не подсчитывалось в связи с признанием бюллетеней недействительными по данному вопросу – **2 143**.
По итогам голосования **по третьему вопросу приняли решение:**
Утвердить годовую бухгалтерскую отчетность, в т.ч. отчет о прибылях и убытках (счетов прибылей и убытков), ОАО банк «Воронеж» за 2005 год.

По четвертому вопросу повестки дня «О распределении прибыли ОАО банк «Воронеж» по результатам деятельности за 2005 год, в т.ч. выплате (объявлении) дивидендов» голоса распределились следующим образом:
"За" - **46 500 111 712 965** голосов. "Против" – **40 404** голоса. "Воздержался" – **1 793** голоса.
Не участвовало в голосовании – **336** голосов. Число голосов, которое не подсчитывалось в связи с признанием бюллетеней недействительными по данному вопросу – **422.**
По итогам голосования **по четвертому вопросу приняли решение:**
Утвердить распределение прибыли ОАО банк «Воронеж» за 2005 год в сумме 12 240 200 руб. 03 коп.:
- 612 011 руб. 14 коп. направить на досоздание резервного фонда,
- 11 628 188 руб. 89 коп. направить в фонд развития.
Дивиденды по обыкновенным и привилегированным акциям ОАО банк «Воронеж» не выплачивать.

По пятому вопросу повестки дня «Об утверждении аудиторов ОАО банк «Воронеж»» голоса распределились следующим образом:
"За" - **46 500 111 754 680** голосов. "Против" – **134** голоса. "Воздержался" – **356** голосов.
Не участвовало в голосовании – **336** голосов. Число голосов, которое не подсчитывалось в связи с признанием бюллетеней недействительными по данному вопросу – **414.**
По итогам голосования **по пятому вопросу приняли решение:**
Утвердить аудиторов ОАО банк «Воронеж»: - ЗАО «Аудиторско-консультационная фирма «МИАН», г. Москва. - ООО «Петербургбанкаудит», г. Санкт-Петербург.

По шестому вопросу повестки дня «О внесении изменений № 1 в Устав ОАО банк «Воронеж»» голоса распределились следующим образом:
"За" - **46 500 111 715 219** голосов. "Против" – **39 507** голосов. "Воздержался" – **442** голоса.
Не участвовало в голосовании – **336** голосов. Число голосов, которое не подсчитывалось в связи с признанием бюллетеней недействительными по данному вопросу – **416.**
По итогам голосования **по шестому вопросу приняли решение:**
Внести изменения № 1 в Устав ОАО банк «Воронеж». Уполномочить Президента ОАО банк «Воронеж» Пенькову Галину Владимировну подписать изменения № 1 в Устав ОАО банк «Воронеж» и ходатайство о государственной регистрации изменений № 1 в Устав ОАО банк «Воронеж».

По седьмому вопросу повестки дня «О внесении изменений и дополнений № 1 в Положение о Наблюдательном совете ОАО банк «Воронеж»» голоса распределились следующим образом:
"За" - **46 500 111 752 888** голосов. "Против" – **71** голос. "Воздержался" – **2 095** голосов.
Не участвовало в голосовании – **336** голосов. Число голосов, которое не подсчитывалось в связи с признанием бюллетеней недействительными по данному вопросу – **530.**
По итогам голосования **по седьмому вопросу приняли решение:**
Внести изменения и дополнения № 1 в Положение о Наблюдательном совете ОАО банк «Воронеж».

По восьмому вопросу повестки дня «Об одобрении сделок, в совершении которых имеется заинтересованность, и которые могут быть совершены ОАО банк «Воронеж» в будущем в процессе осуществления его обычной хозяйственной деятельности» голоса распределились следующим образом:
"За" - **18 812 751** голос. "Против" – **166** голосов. "Воздержался" – **1875** голосов.
Не участвовало в голосовании – **441** голос. Число голосов, которое не подсчитывалось в связи с признанием бюллетеней недействительными по данному вопросу – **479.**
По итогам голосования **по восьмому вопросу приняли решение:**
Одобрить сделки, в совершении которых имеется заинтересованность, и которые могут быть совершены ОАО банк «Воронеж» в будущем в процессе осуществления его обычной хозяйственной деятельности, на предложенных условиях.

По девятому вопросу повестки дня «Об избрании членов Ревизионной комиссии ОАО банк «Воронеж»» голоса распределились следующим образом:
По кандидатам:
Афонина Анна Александровна -"За" – **46 500 111 754 521** голос. «Против" – **65** голосов. "Воздержался" – **156** голосов. Число голосов, которое не подсчитывалось в связи с признанием бюллетеней недействительными по данному кандидату – **842.**
Таран Виктория Ильинична - "За" – **46 500 111 754 239** голосов. "Против" – **65** голосов. "Воздержался" – **156** голосов. Число голосов, которое не подсчитывалось в связи с признанием бюллетеней недействительными по данному кандидату– **1 124.**
Щеглова Валерия Ивановна - "За" – **46 500 111 754 729** голосов."Против" – **65** голосов."Воздержался" – **87** голосов. Число голосов, которое не подсчитывалось в связи с признанием бюллетеней недействительными по данному кандидату – **703.**
Не участвовало в голосовании – **336** голосов
По итогам голосования **по девятому вопросу приняли решение:**
Избрать Ревизионную комиссию ОАО банк «Воронеж» в следующем составе:
Афонина Анна Александровна
Таран Виктория Ильинична
Щеглова Валерия Ивановна.

По десятому вопросу повестки дня «Об избрании членов Наблюдательного совета ОАО банк «Воронеж»» голоса распределились следующим образом:
Участвовало в голосовании **325 500 782 167 089** кумулятивных голосов.
Из них число голосов, отданных за вариант **«За»** составило **325 500 782 159 032.** Голоса между кандидатами распределились следующим образом:
- Ковалев Андрей Феликсович 46 500 111 692 094 голоса
- Ковригина Ольга Ивановна 46 500 111 692 090 голосов
- Колодкин Аркадий Владимирови 46 500 111 692 009 голосов
- Немова Алла Михайловна 46 500 111 691 983 голоса
- Пенькова Галина Владимировна 46 500 111 716 563 голоса
- Пиганов Андрей Анатольевич 46 500 111 703 603 голоса
- Шушпанов Михаил Николаевич 46 500 111 970 690 голоса

«Против всех кандидатов» - 175 голосов. **«Воздержался по всем кандидатам» - 7 882** голоса.
Число голосов, которое не подсчитывалось в связи с признанием бюллетеней недействительными по данному вопросу – **119 609.** Не участвовало в голосовании (голосов) – **2 352.** Не распределенные голоса - **2 390.**

По итогам голосования **по десятому вопросу приняли решение:**
Избрать Наблюдательный совет ОАО банк «Воронеж» в количестве 7 человек в следующем составе:
- Ковалев Андрей Феликсович
- Ковригина Ольга Ивановна
- Колодкин Аркадий Владимирович
- Немова Алла Михайловна
- Пенькова Галина Владимировна
- Пиганов Андрей Анатольевич
- Шушпанов Михаил Николаевич
Предоставить право подписания уведомления, направляемого в Главное управление Центрального Банка Российской Федерации по Воронежской области, об избрании членов Наблюдательного совета Открытого акционерного общества банк «Воронеж» Президенту ОАО банк «Воронеж» Пеньковой Галине Владимировне.

3. Подпись

3.1. Президент ОАО банк «Воронеж» _____ Г.В. Пенькова
(подпись)

3.2. Дата «13» июня 2006г.

М.П.

г. Воронеж, 14.06.2006г., 12.00

ПРОТОКОЛ №7

рассмотрения и оценки котировочных заявок на научно-исследовательскую работу по исследованию метеорологического потенциала загрязнения атмосферы г.Воронежа и разработке алгоритма прогноза концентрации антропогенных веществ

1.Государственный заказчик: управление по экологии и природопользованию Воронежской области.
Место нахождение: 394026, г.Воронеж, ул.Плехановская, 53.
Почтовый адрес: 394026, г.Воронеж, ул.Плехановская, 53.
Адрес электронной почты E-mail: ecology@mail.tvrn.ru
Номер контактного телефона (4732) 51-96-43.

2.Проведено заседание комиссии по закупке способом запроса котировочной цены услуг на **научно-исследовательскую работу по исследованию метеорологического потенциала загрязнения атмосферы г.Воронежа и разработке алгоритма прогноза концентрации антропогенных веществ** и составлен настоящий протокол по оценке конкурсных предложений и определению победителей котировочного запроса, информационное сообщение о котором опубликовано на сайте www.admin.vrn.ru. 06.06.06г.

3.Источник финансирования: областной бюджет.

4.Срок и условия оплаты: по факту оказания услуг.

5.Критерии оценки: опыт выполнения аналогичных работ; наличие квалифицированных кадров; наиболее низкая стоимость, срок подачи заявки.

6. Для участия в закупке способом запроса котировочной цены зарегистрированы следующие заявки:

	организация	дата подачи заявок	ценовое предложение
1	ГОУ ВПО «Воронежский государственный университет», научный руководитель Назаренко Александр Васильевич, 394006, г.Воронеж, Университетская площадь, 1	07.06.06г	150 тыс. руб.
2	ГОУ ВПО «Воронежский государственный университет», научный руководитель Астанин Иван Константинович, 394006, г.Воронеж, Университетская площадь, 1	09.06.06г	150 тыс. руб.

Полученные котировочные заявки рассмотрены и оценены комиссией.

Победителем признан: ГОУ ВПО «Воронежский государственный университет», научный руководитель Назаренко Александр Васильевич, 394006, г.Воронеж, Университетская площадь, 1
Заявленная стоимость работ: 150 тыс. руб., в т.ч. НДС.

7. По процедуре проведения торгов претензий и возражений от участников не поступило.

Комиссия:
Председатель комиссии: Бородкин Анатолий Иванович
Члены комиссии: Попова Лариса Александровна; Фугенфирова Лариса Николаевна; Сукманова Лилия Ивановна.

г. Воронеж, 14.06.2006г., 12.00

ПРОТОКОЛ №8

рассмотрения и оценки котировочных заявок на научно-исследовательскую работу по теме «Состав бентоса донных отложений Воронежского водохранилища в связи с оценкой качества воды»

1.Государственный заказчик: управление по экологии и природопользованию Воронежской области
Местонахождение: 394026, г.Воронеж, ул.Плехановская, 53
Почтовый адрес: 394026, г.Воронеж, ул.Плехановская, 53
Адрес электронной почты E-mail: ecology@mail.tvrn.ru
Номер контактного телефона (4732) 51-96-43
2.Проведено заседание комиссии по закупке способом запроса котировочной цены услуг на **научно-исследовательскую работу по теме «Состав бентоса донных отложений Воронежского водохранилища в связи с оценкой качества воды»** и составлен настоящий протокол по оценке конкурсных предложений и определению победителей котировочного запроса, информационное сообщение о котором опубликовано на сайте www.admin.vrn.ru. 06.06.06г.

3.Источник финансирования: областной бюджет.

4.Срок и условия оплаты: по факту оказания услуг.

5.Критерии оценки: опыт выполнения аналогичных работ; наличие квалифицированных кадров; наиболее низкая стоимость.

6. Для участия в закупке способом запроса котировочной цены зарегистрированы следующие заявки:

	организация	дата подачи заявок	ценовое предложение
1	ООО предприятие «Научно-техническое общество», г.Воронеж, ул.Никитинская, 14а	07.06.06г.	191,973 тыс. руб.
2	ГОУ ВПО «Воронежский государственный университет», 394006, г.Воронеж, Университетская площадь, 1	13.06.06г.	200,0 тыс. руб.

Полученные котировочные заявки рассмотрены и оценены комиссией.

Победителем признан: ООО предприятие «Научно-техническое общество», г.Воронеж, ул.Никитинская, 14а
Заявленная стоимость работ: 191,973 тыс. руб., в т.ч. НДС.

7. По процедуре проведения торгов претензий и возражений от участников не поступило.

Комиссия:
Председатель комиссии: Бородкин Анатолий Иванович
Члены комиссии: Попова Лариса Александровна; Фугенфирова Лариса Николаевна; Сукманова Лилия Ивановна.

г. Воронеж, 14.06.2006г., 12.00

ПРОТОКОЛ №9

рассмотрения и оценки котировочных заявок на работу по государственному мониторингу поверхностных водных объектов на территории Воронежской области в 2006 году

1.Государственный заказчик: управление по экологии и природопользованию Воронежской области
Местонахождение: 394026, г.Воронеж, ул.Плехановская, 53.
Почтовый адрес: 394026, г.Воронеж, ул.Плехановская, 53.
Адрес электронной почты E-mail: ecology@mail.tvrn.ru
Номер контактного телефона (4732) 51-96-43.

2.Проведено заседание комиссии по закупке способом запроса котировочной цены услуг на **работу по государственному мониторингу поверхностных водных объектов на территории Воронежской области в 2006 году** и составлен настоящий протокол по оценке конкурсных предложений и определению победителей котировочного запроса, информационное сообщение о котором опубликовано на сайте www.admin.vrn.ru. 06.06.06г.

3.Источник финансирования: областной бюджет.

4.Срок и условия оплаты: по факту оказания услуг.

5.Критерии оценки: опыт выполнения аналогичных работ; наличие квалифицированных кадров; наиболее низкая стоимость.

6. Для участия в закупке способом запроса котировочной цены зарегистрированы следующие заявки:

	организация	дата подачи заявок	ценовое предложение
1	Воронежский филиал ФГУ «Центр лабораторного анализа и технических измерений по Центральному федеральному округу», 394049, г.Воронеж, Рабочий проспект, 101б	08.06.06г.	199607 руб. 13 коп.
2	Липецкий филиал ФГУ «Центр лабораторного анализа и технических измерений по Центральному федеральному округу», 398024, г.Липецк, ул.Юных натуралистов, 11	09.06.06г.	265000 руб.

Полученные котировочные заявки рассмотрены комиссией.

Победителем признан: Воронежский филиал ФГУ «Центр лабораторного анализа и технических измерений по Центральному федеральному округу», 394049, г.Воронеж, Рабочий проспект, 101б.
Заявленная стоимость работ: 199607 руб. 13 коп., в т.ч. НДС.

7. По процедуре проведения торгов претензий и возражений от участников не поступило.

Комиссия:
Председатель комиссии: Бородкин Анатолий Иванович
Члены комиссии: Попова Лариса Александровна; Фугенфирова Лариса Николаевна; Сукманова Лилия Ивановна.

г. Воронеж, 14.06.2006г., 12.00

ПРОТОКОЛ №10

рассмотрения и оценки котировочных заявок на работу по разработке проекта благоустройства, озеленения и реконструкции парка Авиастроителей

1.Государственный заказчик: управление по экологии и природопользованию Воронежской области
Местонахождение: 394026, г.Воронеж, ул.Плехановская, 53.
Почтовый адрес: 394026, г.Воронеж, ул.Плехановская, 53.
Адрес электронной почты E-mail: ecology@mail.tvrn.ru
Номер контактного телефона (4732) 51-96-43.

2.Проведено заседание комиссии по закупке способом запроса котировочной цены услуг на **работу по разработке проекта благоустройства, озеленения и реконструкции парка Авиастроителей** и составлен настоящий протокол по оценке конкурсных предложений и определению победителей котировочного запроса, информационное сообщение о котором опубликовано на сайте www.admin.vrn.ru. 06.06.06г.

3.Источник финансирования: областной бюджет.

4.Срок и условия оплаты: по факту оказания услуг.

5.Критерии оценки: опыт выполнения аналогичных работ; наличие квалифицированных кадров; наиболее низкая стоимость.

6.Для участия в закупке способом запроса котировочной цены зарегистрированы следующие заявки:

	организация	дата подачи заявок	ценовое предложение
1	ООО «Стройэкология», 394036, г.Воронеж, ул.Короленко, 10	08.06.06г.	248,0 тыс. руб.
2	ООО «Полис», 394036, г.Воронеж, ул.Среднемосковская, 6	13.06.06г.	249,5 тыс. руб.

Полученные котировочные заявки рассмотрены и оценены комиссией.

Победителем признан: ООО «Стройэкология», 394036, г.Воронеж, ул.Короленко, 10
Заявленная стоимость работ: 248,0 тыс. руб., в т.ч. НДС.

7. По процедуре проведения торгов претензий и возражений от участников не поступило.

Комиссия:
Председатель комиссии: Бородкин Анатолий Иванович
Члены комиссии: Попова Лариса Александровна; Фугенфирова Лариса Николаевна; Сукманова Лилия Ивановна.

СООБЩЕНИЕ О ПРОВЕДЕНИИ ВНЕОЧЕРЕДНОГО ОБЩЕГО СОБРАНИЯ ОТКРЫТОГО АКЦИОНЕРНОГО ОБЩЕСТВА «ЕВДАКОВСКИЙ МАСЛОЖИРОВОЙ КОМБИНАТ»

Уважаемый акционер!
Открытое акционерное общество «Евдаковский масложировой комбинат» (ИНН 3611000514, Свидетельство о государственной регистрации №556 от 06 ноября 1992 года, выдано Администрацией Каменского района Воронежской области, ОГРН 1023601514320 от 10 декабря 2002 года), находящееся по адресу: Воронежская область, Каменский район, п.г.т. Каменка, ул. Мира, 30, извещает Вас о проведении внеочередного общего собрания акционеров в форме совместного присутствия акционеров для обсуждения вопросов повестки дня и принятия решений по вопросам, поставленным на голосование без предварительного направления (вручения) бюллетеней для голосования до проведения внеочередного общего собрания акционеров.
Собрание состоится 03 июля 2006 года в 14 час. 00 мин.
Место проведения собрания (адрес): 396510, Воронежская область, Каменский район, п.г.т. Каменка, улица Привокзальная, д.3 (здание РДК).
Регистратор общества:
Наименование: Воронежский филиал Закрытого акционерного общества «Иркол».
Место нахождения: РФ, г.Воронеж, ул. Хользунова, д.98, офис 111.
Почтовый адрес: Россия, 394088, г.Воронеж, ул. Хользунова, д.98, офис 111.
Регистрация участников собрания производится 03 июля 2006 года с 13 час. 00 мин.
Список лиц, имеющих право на участие во внеочередном общем собрании акционеров, составлен по решению совета директоров на основании данных реестра акционеров общества по состоянию на 03 июня 2006 года.

Повестка дня:
1. О последующем одобрении совершения Обществом крупной сделки – заключении с Закрытым акционерным обществом «Международный Московский Банк» (Россия, 119034, г. Москва, Пречистенская наб., д. 9) соглашения № 060/147/06 от 13 марта 2006 года о специальных условиях предоставления револьверной линии для осуществления документарных операций (далее – «Соглашение»).

Вы можете ознакомиться с информацией (материалами), подлежащей предоставлению акционерам при подготовке к проведению внеочередного общего собрания акционеров, в течение 20 дней до даты проведения собрания по следующему адресу: 396510, Воронежская область, Каменский район, п.г.т. Каменка, ул.Мира, 30 (кабинет единоличного исполнительного органа общества) с 8.00 до 17.00.
В перечень информации (материалам), подлежащей предоставлению акционерам при подготовке к проведению годового общего собрания акционеров, включены:
- соглашение № 060/147/06 от «13» марта 2006 года о специальных условиях предоставления револьверной линии для осуществления документарных операций.

Участнику внеочередного общего собрания акционеров необходимо иметь при себе паспорт или иной документ, удостоверяющий личность, а представителю акционера также доверенность на право действовать от имени акционера на внеочередном общем собрании акционеров.

Справки по тел.: 8 (47357) 5-16-45; 5-12-56.

Совет директоров открытого акционерного общества «Евдаковский масложировой комбинат».

СОБСТВЕННИКИ 160 ЗЕМЕЛЬНЫХ ДОЛЕЙ

общедолевой собственности колхоза «Кисельное» Терновского р-на (134 чел.)

ИЗВЕЩАЮТ О СВОЕМ НАМЕРЕНИИ ВЫДЕЛИТЬ ЗЕМЕЛЬНЫЙ УЧАСТОК (МАССИВ)

в счет земельных долей в праве общей долевой собственности на земельный участок из земель сельскохозяйственного назначения общей площадью 888 га, из них пашни 852,8 га, в т.ч.:
Бригада №1 полевой севооборот:
поле №1 – рабочий участок №1-147,35 га;
поле №2 – рабочий участок №1 – 118,74 га;
поле №3 – рабочий участок №1 – 83,10 га;
рабочий участок №2 – 47,13 га;
поле №4 – рабочий участок №1 – 138,51 га;
рабочий участок №3 – 7,21 га;
поле №5 – рабочий участок №1 – 53-99 га;
поле №7 – рабочий участок №1 – 143-45 га;
поле №9 – рабочий участок №1 – 113,32 га;
других сельскохозяйственных угодий – 35,2 га
для дальнейшей передачи в аренду ООО «Победа».
Рыночная стоимость выделяемого земельного участка не превышает рыночную стоимость остающегося после выдела земельного участка в расчете на единицу площади.
Информацию о собственниках земельных долей можно получить у представителя собственников земельных долей Шевляковой Р.Н. по адресу: Воронежская область, Терновский район, с.Дубровка, ул. Лесная, 5.
Возражения принимаются в течение месяца со дня публикации.

Собственники земельных долей общедолевой собственности из земель с/х назначения, бывших земельных угодий СХА «Лебяжье»
извещают: 22 июля 2006 года в 10 часов в здании столовой ЗАО «Лебяжье» с.Лебяжье Рамонского района Воронежской области состоится

ОБЩЕЕ СОБРАНИЕ СОБСТВЕННИКОВ ЗЕМЕЛЬНЫХ ДОЛЕЙ.

Повестка дня:
1. Определение местоположения части находящегося в долевой собственности земельного участка, в границах которой находятся невостребованные земельные доли.
2. Определение местоположения части находящегося в долевой собственности земельного участка, в границах которой в первоочередном порядке выделяются земельные участки в счет земельных долей.
3. Определение местоположения части находящегося в долевой собственности земельного участка, в границах которой выделяются земельные участки в счет земельных долей для передачи таких земельных участков в аренду.
4. Определение границ участка фонда перераспределения.
5. Условия передачи земельного участка, находящегося в долевой собственности, в аренду.
6. Выбор представителя для представления интересов собственников в органах ФРС, Роснедвижимости.
7. Разное.

При себе иметь паспорт и документ, подтверждающий право собственности на земельную долю.
Тел. для справок (47340) 4-81-22.

СОБСТВЕННИКИ 135 ЗЕМЕЛЬНЫХ ДОЛЕЙ ИЗВЕЩАЮТ О НАМЕРЕНИИ ВЫДЕЛИТЬ ЗЕМЕЛЬНЫЙ УЧАСТОК (МАССИВ)

в счет долей общей долевой собственности из земель сельскохозяйственных угодий в границах СПК «Великий Октябрь» Хохольского района Воронежской области с расположением пашни: топоконтур № 35; № 36; № 37; № 24; № 25; № 29; остаток № 32, прилегающих к ним пастбищ и сенокосов, оставшихся к распределению, согласно проектному плану перераспределения с/х угодий общей долевой собственности ПК «Великий октябрь», для дальнейшей передачи в аренду КФХ ИП Князев А.В. Компенсация не выплачивается.
Возражения направлять представителю собственников Князеву А.В. по адресу: р.п.Хохольский, ул. 70 лет Октября, д.1а.

Уходит жизнь - приходит память

19 июня исполняется ровно год со дня трагической гибели в автомобильной аварии председателя областной Думы, секретаря политсовета регионального отделения партии «Единая Россия», председателя правления областного отделения Российского детского фонда Юрия Тимофеевича ТИТОВА.
В издательско-полиграфической фирме «Воронеж» готовится к выходу в свет книга воспоминаний о Ю.Т.Титове (редактор-составитель – кандидат филологических наук Владимир Колобов). Среди авторов – друзья, коллеги и соратники Ю.Т. Титова. «Коммуна» публикует главу из этой книги.

Трагически оборвавшаяся жизнь любого человека всегда потрясает внезапностью и рождает ощущение нашей беспомощности на Земле, будь то гибель в огне, в воде, в автокатастрофе или даже за письменным столом, когда сердце вдруг прекращает стучать…

Если же обрывается жизнь человека, которого ты знал, обрывается в расцвете физических и духовных сил, то в душе рождается не робкое и печальное чувство незащищенности, а гнев и протест против несправедливости, прервавшей полет.

Среди дел, которые он нес на своих плечах в последние годы жизни, нет проходных, незначимых: председатель областной Думы, секретарь политсовета регионального отделения партии «Единая Россия», председатель правления областного отделения Российского детского фонда – все было на виду, все требовало не парадного представительства, а деятельного участия и руководства. Коснусь только одной стороны жизни и деятельности Юрия Тимофеевича – его работы в Детском фонде.

Его приход к нам, на первый взгляд, был спонтанным, но, если исходить из отношения Юрия Тимофеевича к детям, естественным и логичным.

У меня за плечами было 15-летие работы в фонде в качестве его председателя, и состояние здоровья уже не позволяло работать во всю силу, а главное – наступили времена, когда интересы детства требовали, чтобы во главе Детского фонда стоял человек, по роду своей основной работы связанный с деловыми и состоятельными людьми - депутатами, бизнесменами, которых надо было подвигнуть на благотворительную помощь не просто вежливой просьбой, но обращением к их гражданской совести, к их долгу перед детьми и земляками.

Выбор пал на Юрия Тимофеевича Титова. Нас представили друг другу. Я изложила суть проблемы, обрисовала круг забот Детского фонда и ознакомила с программами, по которым работает фонд. Слушал внимательно. Вопросы задавал конкретные. Обещал подумать и скоро дать ответ.

Ровно через сутки распахнулась дверь в Детском фонде (благо, мы расположены рядом со зданием Думы). Вошел Юрий Тимофеевич, улыбнулся и сказал: «Я попробую. При одном условии: Вы остаетесь в составе правления, мне нужны Ваш опыт работы и помощь».

Через неделю провели пленум, на котором Ю.Т. Титов был избран председателем правления областного отделения Российского детского фонда.

И сразу, буквально на следующий день, мы поехали с ним знакомиться с главными подопечными Детского фонда – больными и сирыми детьми.

Первый визит в городской Дом ребенка, что находится на улице Ленинградской. Было холодно. Как и положено в декабре. Дул порывистый ветер. Снег закручивался в воронки.

Но когда мы вошли в вестибюль Дома ребенка, нас охватило тепло, и мы почувствовали запах сдобных булочек, какие обычно пекут в семьях бабушки. У Юрия Тимофеевича глаза заискрились, и он сказал: «Здесь пахнет просто домом, а не Домом ребенка! Начало хорошее».

Он долго ходил по группам, заглядывал во все уголки, трогал спортивные снаряды, рассматривал детские поделки, рисунки, фотографии и совершенно терялся, когда навстречу высыпала детвора и дружно кричала: «Папа!» - обвивая ручонками его ноги, хватаясь за пальцы рук, чтобы всем досталось это счастье… Он улыбался, но глаза предательски выдавали его смятение.

Все осмотрел, и во дворе похвалил главного врача за собственную маленькую прачечную: «Это очень разумно: и дешево, и никаких тебе инфекций!» Зашел в кабинет: «Расскажите в чем нуждаетесь…»

А шофер стал выгружать из машины подарки: игрушки, мячи, памперсы, сгущенку, мед, муку.

Потом побывали в приемной семье Дорофеевых. Татьяна Ивановна и все ее четырнадцать детей – чистые, нарядные, улыбчивые – встретили нас у порога. Маленькую Верочку гость подержал на руках, выпил чаю с фирменной пиццей хозяйки, долго расспрашивал Татьяну Ивановну о проблемах приемных семей, о радостях и сложностях воспитания детей-сирот. Юрий Тимофеевич впервые наблюдал воочию такую форму воспитания – не в детском доме, не в интернате, а просто в семье. И радовался увиденному, как-то сразу поверив в преимущества такой формы.

…Но когда мы приехали в детское отделение тубдиспансера, улыбку будто смело с его лица. Обшарпанные стены, дряхлая мебель, серое постельное белье и больные дети. А когда посмотрел меню, вообще расстроился до гнева. Но сдержался в его внешнем проявлении, упрекая заместителя главного врача в безынициативности. Обещал во всем разобраться и помочь. И опять выгружали мешки - с яичным порошком, сухим молоком, мукой, ящики с соками.

Это стало нормой: куда бы он ни ехал по другим своим служебным делам, никогда не забывал о детях: обязательно загружал машину всем, что было под рукой: съестным, одеждой, обувью, книгами, игрушками, даже шторами, даже классными досками, если случалось их приобрести за полцены! Поменьше слов – побольше конкретики в работе.

…Наверное, это особый дар в руководителе – умение привлечь к участию в нужном деле близких тебе по духу людей, своих друзей, соратников, привлечь не приказом, не принуждением, а открывая перед ними сердцевину дела, его душу, его назначение.

Он часто забегал в фонд не один, с гостем. Угощал чашкой зеленого (непременно зеленого!) чая и рассказывал о только что прошедшем, например вчера, радостном событии – вручении очередной партии слуховых аппаратов датской фирмы «Отикон» глухим детям: «Понимаешь, – вводил он гостя в курс дела, – трагедия в том, что если ребенка постигла глухота в младенческом возрасте, то, подрастая, не слыша человеческую речь, он не может и говорить совсем. Представь себе: вручаю ребенку коробочку аппарата, какой-нибудь вкусный гостинец впридачу, а он не может (но как хочет!) сказать в ответ спасибо. И просто… мычит! Ты это можешь понять? Лица детские, а глаза – как на иконах – страдающие глаза у этих мычащих детей!»

Рассказывает, а у самого голос дрожит…

И депутат, на минутку забежавший в фонд, чтобы подписать какую-то «срочную бумагу», уже оказался вовлеченным в круг этих нелегких детских забот – такова была аура нашего председателя. А через месяц депутат оплатил стоимость всех слуховых аппаратов для глухих детей своего округа – совершил нравственный поступок. Это дорогого стоит, согласитесь.

В своем думском кабинете Ю.Т. Титов развесил всевозможные признательности - грамоты, награды, благодарности Детского фонда и самую главную награду – «Почетный сертификат генерального спонсора Российского детского фонда». И тех, кто имел материальную возможность, обязательно приглашал включиться в благотворительную деятельность, подчеркивая при этом, как нуждаются дети в помощи, шла ли речь о помощи на лечение или о выплате стипендий одаренным детям.

Сейчас уже и перечислить невозможно, сколько раз дети-сироты съездили бесплатно на лечение в Ессентуки, Кисловодск, на празднование Дня Победы, Нового года, Дня защиты детей в Москву, Волгоград, Санкт-Петербург. Съездили, благодаря главным спонсорам Детского фонда - А.И. Володько и И.И. Поповой.

Особый предмет заботы Ю.Т.Титова – школа и школьный учитель. Нет, это даже не «предмет заботы», а трепетное отношение к ним. Видимо, оно родилось в деревенском мальчике в детстве, выросло и окрепло в годы работы в районах области на ответственных постах и сохранилось до зрелых лет. Школа и учитель – это не преходящие жизненные ценности для каждого из нас.

Когда правление Детского фонда выдвинуло идею проведения встречи с молодыми словесниками области, Юрий Тимофеевич сразу поддержал нас и принял личное участие в ее подготовке. Со своими соратниками по партии «Единая Россия» он сделал все, чтобы эта встреча стала знаковым событием.

Юрий Тимофеевич был в своей стихии: он обратился к молодым учителям со вступительным словом – емким и эмоциональным, он хотел обогреть их своим теплом и похвалой. Он потребовал от устроителей, чтобы каждый участник встречи получил в подарок необходимую методическую литературу для подготовки к урокам.

Увидел, как обрадовалась молодая воронежская учительница, получив из его рук объемный орфоэпический словарь, улыбнулся и сказал:

– Надеюсь, что теперь никто из ваших учеников не скажет «Телефон звóнит…».

Кстати, история с орфоэпическим словарем-подарком нашла свое продолжение. Буквально через два-три дня на верхней полке книжного шкафа в Детском фонде появилось два десятка самых разных словарей: толковых, словообразовательных, синонимов, орфоэпических и т.д. В течение месяца Юрий Тимофеевич приводил в фонд то директора сельской школы, то словесника и вручал том словаря. Улыбался сам и, как ребенок, ждал ответной улыбки на свою радость. И вновь возвращусь к своему утверждению: в этом он был весь: поменьше слов – побольше дела.

Трагическая гибель Юрия Тимофеевича ошеломила нас, мы не могли никак примириться с этой нелепой потерей. И вдруг както разом осознали, что человек не уходит из жизни до тех пор, пока его помнят люди. Мы стали вспоминать о самых разных моментах общения с ним и записали их в «Альбом памяти».

И что удивительно: каждый написал о своем видении и восприятии Юрия Тимофеевича, а в результате из мозаики нашей памяти родился образ прекрасного Человека, талантливого руководителя, незаурядной личности.

Марина КАРТАВЦЕВА,
народный учитель СССР, почетный председатель правления областного отделения Российского детского фонда.

ТОЧКА ЗРЕНИЯ

Славянский путь России

На учредительном съезде Собора славянских народов Беларуси, России и Украины, проходившем в Москве пять лет назад, его участники, обеспокоенные разрывом всесторонних связей, угрозой потери православной цивилизованной идентичности, провозгласили идею восточнославянского единения. Сегодня, находясь перед угрозами глобализации и демократизации по американскому образцу, эта идея еще более злободневна. На проходившем в апреле в Минске Втором Соборе славянских народов Беларуси, России и Украины его участники подчеркивали, что основным приоритетом и необходимым условием успешного развития наших народов в новых условиях является их взаимоуважение и неразрывная дружба, освященная нашими общими великими предками. На днях я беседовал с участником Второго Собора Сергеем ЩЕРБАКОВЫМ, руководителем Воронежского регионального отделения «Славянского Союза России».

- Главными задачами славянского соборного движения в Беларуси, России и Украине являются возрождение исторической памяти трех этнически родственных народов, собирание и сохранение их культурных ценностей, воспитание подрастающего поколения в духе глубокого уважения к своей истории и своим Отечествам, - говорит Сергей Владимирович. – Необходимо также приложить все усилия для сохранения нашими народами православной духовности, которая со времен Владимира Святого являлась основой жизнеутверждающей силы восточных славян, на ней крепла русская государственность.

В выступлениях на форуме отмечалось, что современный мир переживает переломный момент исторического развития, когда фактически нарастающими темпами идет жесточайшая борьба цивилизаций за свое выживание. Причем конфликт цивилизаций возникает не в связи с объективными законами развития общества, а зачастую инспирируется совершенно конкретными очагами мирового влияния. Насильственно насаждаемая идея всеобщей глобализации по американскому образцу уничтожает многовековые культурные, исторические, духовно-нравственные традиции государств и народов, приводит к их упрощенной унификации, подрывает основы их исторического традиционного бытия.

- Почему идея единения имеет восточнославянскую направленность?

- Украина и Беларусь – это не просто добрые соседи России. Есть триединое славянское ядро, которое за многовековую историю, собственно, и создало наше государство Россию. Об этом говорил в своем выступлении на Втором Соборе славянских народов председатель общественного движения «Славянский Союз России» Анатолий Дувалов.

Вопрос о государственном воссоединении России, Беларуси и Украины очень непростой и далеко не однозначный. Особенно это касается российско-белорусских отношений. Здесь сталкиваются вопросы стратегической и тактической целесообразности. Стратегически мы единое целое, и нам необходимо объединяться. Фактически дело обстоит далеко не так. Здесь сталкиваются разные интересы.

Интерес Беларуси в ходе интеграции (с Россией) состоит в сохранении суверенитета. Интерес России фактически заключается в продвижении либеральных идей, и в соответствии с этим изменение социально-политического и экономического облика Беларуси далеко не в интересах белорусского народа, а скорее, в угоду «Большой восьмерке» и крупнейшим финансово-олигархическим кланам. Преобразования в России зашли настолько глубоко, что фактически Россия и Беларусь – это совершенно различные политические и хозяйствующие системы. И любое государственное объединение в предлагаемых форматах означает поглощение Беларуси российскими и мировыми олигархами. При этом, прежде всего, пострадает белорусский народ, уровень жизни которого значительно понизится. Народы России от такого объединения кроме морального удовлетворения и, возможно, удовлетворения амбиций ряда политиков также вряд ли что-либо выиграют.

На Втором Соборе многими из выступавших подчеркивалось, что пора перестать слепо и безрассудно верить в мифы и легенды, а начинать мыслить прагматично с учетом исторической целесообразности.

- Может ли Россия играть лидирующую роль в славянском мире в настоящее время?

- Вопрос непростой. Но пути его решения есть. Прежде всего, необходимо навести порядок в собственном доме. Отсутствует стратегия внутреннего развития России. Внешнеполитический курс – не до конца ясен. Однако просматривается тенденция к созданию многополярной системы мироустройства при лидирующей роли России. На взгляд участников Собора, в настоящее время вектор политики начал постепенно изменяться в сторону укрепления государственности и международного престижа.

- Сейчас много говорится о третьем, особом, пути развития России.

- У России был и остается только один исторически оправданный путь – славянский. Это признано всеми участниками Второго Собора славянских народов. Славянская объединительная миссия, как наиболее емкая, в определенной степени наднациональная, включающая проблемы не только славян, но и, безусловно, всех народов евразийского геополитического пространства, может, и должна быть определяющей в государственной идеологии России ради достижения общенационального блага.

Роман МИРОНОВ.

НОВАЯ КНИГА

Азбука добра

…За мягким коричневым переплетом «Букварика» во весь разворот – портрет отца художника рядом с правнуком. Оба всматриваются в раскрытую книгу, с которой начинается познание жизни. Речь идет о только что отпечатанном в Санкт-Петербургской типографии необычном издании - «Православном букварике», продолжившем серию «Библиотека ЮВЖД». Тираж в 3000 экземпляров еще не прибыл в Воронеж из Северной Пальмиры, а эту уникальную книгу уже можно считать библиографической редкостью. И не только потому, что она не поступит в свободную продажу, а, по замыслу организаторов проекта, будет подарена детским библиотекам, приютам и другим «станциям и полустанкам» с названием Детство. Авторы «Букварика» - воронежский поэт Евгений Новичихин и лискинский художник Александр Аникеев.

Уменьшительное слово «букварик» в названии этого 180-страничного альбомного издания лишь согревает дополнительным теплом мудрый и понятный двухголосый рассказ художника и поэта о жизненных ценностях. Вообще-то, «букварь» по Ожегову – «это книжка для первоначального обучения грамоте». Этот «Букварик» не только грамоте обучает, но и грамотой же ненавязчиво воспитывает. Здесь каждая буква не только разъяснена поэтической строкой, но и дает начало понятиям, составляющим духовные ценности: Д – добро, В – вера, Р – родители, Т – труд…

«Добро добром вернется, душу грея: добрее ты, и все к тебе добрее», «Зло маленькое в сердце зазвучало – знай: злу большому даст оно начало», «Фамилия – твой род, отцов и дедов имя, фамилией гордись и предками своими». Это – поэт Новичихин, объясняющий языком стиха нематериальные категории. Художнику же Аникееву удалось совместить почти несовместимое. Можно нарисовать А – арбуз, Б – белку, В – ворону… Но не просто проиллюстрировать рисунком мысль поэта и одновременно в рисунке же раскрыть перед юным читателем смысл абстрактных понятий добра и зла, веры и любви, надежды и греха.

На страницах книги поэт и художник не соперничают, а сотрудничают друг с другом. Может быть, эта взаимная уважительность и стала основой их успеха с учетом уже имеющегося у обоих опыта совместной работы над проектом «Библиотека ЮВЖД», «крестным отцом» которого стал главный редактор газеты «Вперед» Василий Рыжков. Сведя Новичихина и Аникеева на страницах первой книги проекта «Золотое колечко из кукушкиных слез» сказительницы Корольковой, он не стал разлучать их и в нелегкой работе над «Буквариком».

В предисловии к книге начальник Юго-Восточной железной дороги Анатолий Володько отметил её будущее воспитательное значение: «Добро, милосердие, совестливость, честность, бережное отношение к окружающим тебя людям, к природе – эти… качества являются непреходящими человеческими ценностями. Они появляются не вдруг, вырабатываются ежедневно, ежечасно, в том числе и в общении с книгой». И хочется верить, что друзья этого необычного «Букварика» сделают когда-нибудь своим жизненным девизом слова, разъясняющие последнюю букву славянского алфавита: «Я – человек. Разумен я и смел. Явился я на свет для добрых дел».

Николай КАРДАШОВ.

От разбойника спасается корова:
Вертит, вертит целый день хвостом.
Он взлетает - и садится снова:
Для него она - аэродром.

Хоть засыпь его едой, -
Он запрячет ловко
Много-много за щекой.
Ясно: там -
Кладовка.

В МИРЕ ИНТЕРЕСНОГО

Вымирание угрожает 26 тысячам видов животных

Более 26 тысяч видов животных, птиц, растений и рыб фигурируют в списке видов, которым угрожает серьезная опасность вымирания. Так называемый «красный список» вымирающих живых существ составила природоохранная организация The World Conservation Union (IUCN), которая недавно официально опубликовала результаты последних проведенных исследований.

В исследовании говорится, что главными причинами угрозы вымирания являются глобальное потепление и деятельность человека, сообщает The Independent. Опасность, в частности, грозит рыбам. Приблизительно 20 процентам акул грозит вымирание. Кроме того, под угрозой находятся скатовые, в частности знаменитый «морской дьявол».

Данное исследование IUCN является результатом двухлетней работы ученых по всему миру и представляет собой продолжение предыдущего исследования организации от 2004 года, в котором говорилось, что вымирание грозит 15589 видам – 7266 видам животных и 8323 видам растений и лишайников.

В новом исследовании подтверждается, что вымирание по-прежнему угрожает полярным медведям из-за глобального потепления, а также говорится, что под угрозу попали бегемоты. Исследователи выяснили, что главную угрозу для бегемотов представляют браконьеры, убивающие их ради получения ценных клыков.

Китайский речной дельфин.

Еще одно животное, которое, как предсказывают ученые, скоро вымрет, – это китайский речной дельфин. Их всего осталось 30 особей, и вероятность того, что готовые к воспроизводству особи встретятся, чрезвычайно мала.

При этом ученые указывают на то, что в реальности многие виды живых существ вымирают, и это никто не фиксирует. Ведь всего науке известны 1,6–1,9 млн. видов живых существ, в то время как общее их количество оценивается в 10-30 млн., причем многие из уже описанных и классифицированных продолжают оставаться малоизученными.

Заповедник для пингвинов – в пустыне Каракумы

Президент Туркменистана Сапармурат Ниязов намерен потратить миллионы долларов на создание в пустыне зоопарка для пингвинов.

В прошлом Ниязов получил известность благодаря запрету петь под фонограмму и носить длинные волосы мужчинам, сообщает Ananova.

Теперь Туркменбаши потратит 18 млн. долларов на строительство зоопарка в пустыне Каракумы, где температура достигает плюс 40 градусов по Цельсию. При этом Ниязов постановил, что в зоопарке обязательно должны быть пингвины, поскольку, по его мнению, им угрожает вымирание от голода в результате глобального потепления.

Планы сооружения зоопарка, который должен открыться в следующем году, пришли Туркменбаши в голову спустя год после того, как президент велел соорудить в Ашхабаде огромный Дворец бракосочетания «Багт кошги» («Дворец счастья»), носящий имя матери первого и пожизненного президента страны.

NEWSru.com

Чтобы помнили...

ПЕДСОВЕТ

На одном из недавних заседаний совета ветеранов работников образования шла речь о военно-патриотической работе в школах Воронежа. Было время, оно у нас еще в памяти, когда даже само словосочетание «военно-патриотическое воспитание» запрещалось употреблять, а не то чтобы заниматься с молодежью планомерной деятельностью в этом направлении.

- Во многих школах музеи боевой и трудовой славы в лучшем случае закрыли на ключ, - говорит член президиума совета ветеранов работников образования Галина Степановна Резниченко. – А были случаи, когда их вообще «расформировывали». Если какая-то работа и проводилась, то только благодаря учителям-подвижникам. Таковые нашлись в воронежских школах №№11, 22, 70, 73, 83, в лицее №5 и в гимназии №7.

Побываем и мы в одном из названных школьных музеев, а точнее – в музее 45-й Стрелковой дивизии средней школы №70, которым руководит Анна Александровна Каревская. Она сама участница Великой Отечественной войны, имеет полувековой педагогический стаж.

- У нас собран богатейший исторический материал о славном пути 45-й Стрелковой дивизии, освобождавшей родной Воронеж, - говорит Анна Александровна. – Это и письма ветеранов, и их воспоминания, фотографии военной поры, краеведческие книги. Учет всех документов и материалов налажен строжайший. А существующий совет музея планирует подготовку и проведение всех мероприятий.

В школе № 70 есть медицинский класс. Его учащиеся решили организовать встречу с медсестрами-фронтовичками. Они разыскали Н.И.Филимонову и В.Н.Старцеву, которые в военное лихолетье спасали солдат, и пригласили к себе на вечер воспоминаний. А еще к ребятам пришла выпускница их же школы Ольга Сорокина, в биографии которой отдельной строкой стоит Афганистан.

Двадцать пять воинов-афганцев закончили воронежскую 70-ю школу. А в честь Игоря Кузнецова установлена мемориальная доска. В день его гибели проходит митинг памяти. В школьном музее воинам-афганцам посвящены отдельные стенды.

Есть здесь и свой пресс-центр. Более двенадцати тысяч писем разослано по России и странам СНГ: так ребята поддерживают отношения с теми, кто хоть как-то был связан с 45-й Стрелковой дивизией. Выпускают они и стенгазету «Память». И летят в Москву письма, в которых самым подробным образом воронежские школьники отчитываются перед советом ветеранов 45-й Стрелковой дивизии о том, что уже сделали и что еще им предстоит.

Иван СЕНЧИХИН, педагог.

В гостях у ребят сын полка Сергей Антонович Батищев.

Памяти Валентина Чистякова

Его отношение к делу, кропотливая работа по пропаганде шахмат и сегодня вызывают огромное уважение земляков. Давно уже нет с нами Валентина Константиновича Чистякова (1907-1989гг.), но его помнят как большого организатора малых и крупных соревнований, как тренера, воспитавшего гроссмейстеров Наталию Алехину и Владимира Беликова, а также целую плеяду мастеров спорта и кандидатов в мастера спорта.

Он одним из первых в Воронеже создал картотеку дебютов, что-то наподобие нынешних компьютерных программ, куда вносил (когда только успевал?!) интересные и поучительные партии, игранные по всему свету.

Турнир памяти Чистякова по молниеносной игре, имеющий областной ранг, состоялся в Воронеже в одном из лучших по своей оснащенности и комфорту кинотеатре «Спартак». Шахматисты, участвовавшие в соревновании, были не только из Воронежа, но и из Острогожского, Новоусманского, Рамонского и Семилукского районов. На открытии добрыми словами вспомнили человека, чьей памяти посвящался турнир. А после включения часов начались шахматные баталии. Фигуры передвигались по доске мгновенно, «съедались» пешки и слоны и ставились маты «зазевавшимся» королям.

Победителем стал Андрей Скрыльников (Семилукский район), второе место занял Андрей Михайленко (г.Воронеж), третье – Василий Федоренко (Рамонский район). Все они награждены дипломами и призами.

Надо отметить, что турнир проходил в рамках программы, посвященной 10-летию комиссии по сельским шахматам области.

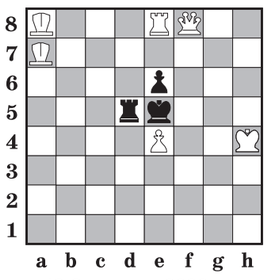

Ю.Селявкин, 2006г. Посвящается В.К.Чистякову. Мат в два хода.

Не проходит: 1. Фf1? из-за Крd6; 1. Крg4? но Лс5!

Решение: 1. Крg5! с угр. 2. Фf4Х. 1…Кр:е4+ 2.Фf5Х! 1…Лс5 2. Ф:с5Х.

Юрий СЕЛЯВКИН, вице-президент шахматной федерации области.

Стравинский по призванию	Гигант на глиняных ногах	Накоплен с годами		Миля в час по морю		Рядовой вуза		Подставка фотоаппарата	
	Зазор между деталями	Плодовый сахар		Средство от чертей		Склад боеприпасов		"Бородатая" смешная история	
				Суточный рацион в погонах					
	Осип при Хлестакове		Горячий напиток из рома		Иномарка с ромбом				
					Белые пушинки с неба				
	Морское членистоногое к пиву								
Гласная с согласной	"Убийца" в розетке				"Кейс" фотографа		Грузовая конная повозка		"Стрелковое оружие" хулигана
				Чепец с лентами					
Период в истории	Жанр Хайяма		Инструмент столяра						
			Нагромождение бумаг	Яма для бойца		Внешняя часть колеса		Подземный жених Дюймовочки	
Внешний вид		Божья букашка							
					Боковая стенка корабля				
Грузовик-малыш		Ремень собаки на прогулке							
					У юбиляра она круглая				

Ответы на сканворд (16 июня)

	Л		К		Х				А
М	А	Т	Р	И	А	Р	Х	А	Т
	В		Е		Т		Р		Л
Г	Р	А	М	М	А	Т	И	К	А
		М		Е		О	П	У	С
К	Р	Е	С	Т		В		Л	
А		Б	А	Р	Б	А	Р	И	С
Т	Р	А	Л		А	Р	Е	Н	А
Е			Ю		Ю		П	А	Й
Р		С	Т	А	Н	Д	А	Р	Т
		О		Л					
С	П	Р	У	Т					
	Л	О	З	А					
	У	К	О	Р					
	Г	А	Р	Ь					

В редакции газеты КОММУНА вы можете сделать заявку на РАЗМЕЩЕНИЕ РЕКЛАМЫ В ГАЗЕТАХ:

39-00-88

«ЛИПЕЦКАЯ ГАЗЕТА» «КУРСКАЯ ПРАВДА» «ОРЛОВСКАЯ ПРАВДА» «ТАМБОВСКАЯ ЖИЗНЬ» «БЕЛГОРОДСКАЯ ПРАВДА» «ВОЛГОГРАДСКАЯ ПРАВДА» «ВОЛЬНАЯ КУБАНЬ» Краснодарский край «МОЛОТ» г. Ростов «ФАКТ» г. Брянск

ПО РАСЦЕНКАМ «КОММУНЫ»

Контрольные экземпляры с публикациями в иногородних газетах будут вам предъявлены.

Тел./факс 39-00-88. Ул.Комиссаржевской, 4-а; ул. Пушкинская, 5, каб. 16.

СООБЩЕНИЯ, РЕКЛАМА, ОБЪЯВЛЕНИЯ

Дорогие друзья!

Сердечно поздравляю вас с профессиональным праздником - Днем медицинского работника.

Светом любви и добра, уважением и благодарностью пронизан этот праздник. В лечебных учреждениях области работают беззаветно преданные делу специалисты, посвятившие свою жизнь самой благородной и гуманной профессии – той, без которой не может существовать и процветать любое общество.

Каждый день вы спешите на помощь тем, кто в этом особенно нуждается, забывая о собственных трудностях и проблемах. И так изо дня в день - во имя добра. Вы были и остаетесь примером самоотверженного служения, душевного участия, стойкости духа.

Сердечное спасибо всем, кто связал свою жизнь с медициной и милосердием! Пусть наградой вам будут людская благодарность, чувство исполненного долга и забота государства. Мира, добра и счастья вам и вашим семьям!

Депутат Государственной Думы РФ, секретарь политсовета Воронежского регионального отделения партии «Единая Россия» А.М. СЫСОЕВ.

СОВЕТ ОБЛАСТНОЙ ДУМЫ ПОЗДРАВЛЯЕТ

18 июня - день рождения депутата областной Думы

А.В.КОРНЕВА

Уважаемый Александр Валентинович!

Примите самые искренние и сердечные поздравления депутатов областной Думы с днем рождения. От всей души желаем Вам больших успехов в депутатской, профессиональной и общественной деятельности, творческого подъема, большого человеческого счастья, крепкого здоровья и жизненного благополучия.

СОВЕТ ОБЛАСТНОЙ ДУМЫ ПОЗДРАВЛЯЕТ

19 июня - день рождения депутата областной Думы

Ю.М.АНОХИНА

Уважаемый Юрий Михайлович!

Депутаты областной Думы сердечно поздравляют Вас с юбилеем. От всей души желаем Вам крепкого здоровья, прекрасного настроения, жизненного оптимизма, успехов в депутатской деятельности. Большого Вам счастья, жизненных удач и благополучия.

Виктора Владимировича Силина

поздравляем с днем рождения. Желаем ему счастья, крепкого здоровья, хорошего настроения, творческих успехов и благополучия.

Коллеги.

Нашу дорогую и любимую Танечку Уланову и ее семью от всей души поздравляем с радостным событием – рождением сына. Желаем здоровья, благополучия, достатка в доме, счастья, любви!

«Коммуновцы».

УВАЖАЕМЫЕ ЖИТЕЛИ ГОРОДА И ОБЛАСТИ!

ОБЩЕСТВЕННАЯ ПРИЕМНАЯ «КОММУНЫ»

ждет вас по средам с 14 до 17 час. в администрации Коминтерновского района: Московский пр., 19а, комн. 106. Тел. 21-14-55.

РАЗМЕЩЕНИЕ РЕКЛАМЫ на Информационно-аналитическом портале Центрального Черноземья www. kommuna.ru Тел. 39-00-88

СОБСТВЕННИКИ ДВУХ ЗЕМЕЛЬНЫХ ДОЛЕЙ

(свидетельства на право собственности на землю: серия РФ-XVII ВОО-25 №0891053 от 1.08.96 и серия РФ-XVII ВОО-25 №0891054 от 1.08.96) из состава земельных угодий бывшего АО «Гремячье» Рамонского р-на Воронежской обл.

ИЗВЕЩАЮТ ИНЫХ УЧАСТНИКОВ ДОЛЕВОЙ СОБСТВЕННОСТИ О НАМЕРЕНИИ ВЫДЕЛИТЬ ЗЕМЕЛЬНЫЙ УЧАСТОК (МАССИВ)

площадью пашни 10,8 га на восточной границе участка №4 поля №VIII севооборота №1 для постановки на кадастровый учет и передачи в аренду ЗАО «Лебяжье» Рамонского р-на Воронежской обл.

ПОДПОРИН Гаврил Васильевич

После тяжелой болезни 15.06.2006г. скончался бывший председатель Репьевского райисполкома, инвалид Великой Отечественной войны, персональный пенсионер республиканского значения Гаврил Васильевич Подпорин.

Г.В.Подпорин родился 12 июля 1916 года в селе Лопатки Рамонского района. Трудовую деятельность начал в 12 лет учеником столяра, работал столяром, мастером цеха. Работал на комсомольской, а затем свыше 30 лет на партийно-советской работе. В 1958 году окончил Высшую партийную школу при ЦК КПСС. Инвалид Великой Отечественной войны.

В последний период работал председателем Острогожского райисполкома, а затем городского Совета. В 1965 году избран председателем Репьевского райисполкома, где проработал до ухода на пенсию в 1977 году.

На всех постах Г.В.Подпорин проявлял знание и компетентность, чувство высокого партийного долга. Своим трудолюбием, личной скромностью он снискал глубокое уважение всех, кто его знал.

Добросовестный труд Г.В.Подпорина, участие в Великой Отечественной войне отмечены орденами Октябрьской революции, двумя орденами Красного Знамени, Красной Звезды, Отечественной войны I и II степени, двенадцатью медалями, знаком «50 лет пребывания в КПСС».

Неоднократно избирался депутатом областного Совета народных депутатов.

Светлая память о Г.В.Подпорине надолго сохранится в наших сердцах.

Группа товарищей.

Прощание состоится по адресу: ул.Куцыгина, д.6, кв. 99, в 13.00 17.06.06.

г.Воронеж, ул.Никитинская, 50, 5 июня 2006 года

ПРОТОКОЛ № 34 - 3

оценки и сопоставления заявок на участие в открытом конкурсе

1. Наименование предмета конкурса: нанесение дорожной разметки на автомобильных дорогах Воронежской области**.**

2. Наименование лота: Лот № 1 Нанесение дорожной разметки на автомобильных дорогах Воронежской области протяжением 1232,369 км.

3. На заседании конкурсной комиссии по оценке и сопоставлению заявок на участие в конкурсе присутствовали:

Председатель конкурсной комиссии:
Лутов И.А.
Члены конкурсной комиссии:
Глагольев А.В.- заместитель председателя конкурсной комиссии
Гощенко Н.И.
Говорова Н.М.
Секретарь конкурсной комиссии
Кравцов А.Е.

4. Процедура вскрытия конвертов с заявками на участие в конкурсе была проведена конкурсной комиссией с 16 часов 25 минут по 17 часов 05 минут 2 июня 2006 года по адресу: г.Воронеж, ул.Никитинская, 50, ком. 302 (Протокол вскрытия конвертов с заявками на участие в открытом конкурсе № 34 - 1 от 2 июня 2006 года).

5. Процедура рассмотрения заявок на участие в конкурсе была проведена конкурсной комиссией в период с 15 часов 00 минут 5 июня 2006 года по 15 часов 30 минут 5 июня 2006 года по адресу: г.Воронеж, ул.Никитинская, 50, ком. 302 (Протокол рассмотрения заявок на участие в открытом конкурсе № 34-2 от 5 июня 2006 года).

6. Процедура оценки и сопоставления заявок на участие в конкурсе проводилась конкурсной комиссией в период с 15 часов 30 минут 5 июня 2006 года по 16 часов 00 минут 5 июя 2006 года по адресу: г.Воронеж, ул.Никитинская, 50, ком. 302.

7. На процедуре оценки и сопоставления заявок на участие в конкурсе были рассмотрены заявки следующих участников конкурса:

п/п	Наименование участника конкурса	Организ.-правовая форма	Место нахождения	Почтовый адрес	Номер контактного телефона
1	ООО «Дорразметка»	ООО	394002, г.Воронеж, ул.Димитрова, 118	394002, г.Воронеж, ул.Димитрова, 118	(4732) 56-01-10
2	ООО «Автопуть»	ООО	394002, г.Воронеж, ул.Димитрова 118	394002, г.Воронеж, ул.Димитрова, 118	8(47341) 79-76-34

8. Участниками конкурса были предложены следующие условия исполнения контракта:

№ п/п	Наименование участника конкурса	Условия исполнения государственного контракта		
		Стоимость содержания	Сроки и объем предоставления гарантий качества	Качественные характеристики выполнения работ
1	ООО «Дорразметка»	9 998 068 руб.	13 июня-30 июня 2006 г., 6 месяцев	Имеются
2	ООО «Автопуть»	9 999 768 руб.	13 июня-30 июня 2006 г., 6 месяцев	Имеются

9. Конкурсная комиссия оценила и сопоставила заявки на участие в конкурсе в соответствии с критериями и порядком, указанными в извещении о проведении конкурса и конкурсной документации (Приложение №1), и приняла решение:

9.1. Присвоить первый номер заявке и признать победителем конкурса на Лот № 1 Нанесение дорожной разметки на автомобильных дорогах Воронежской области протяжением 1232,369 км. - **ООО «Дорразметка» с ценой контракта 9 998 068 руб.**

9.2. Остальным заявкам на участие в конкурсе присвоить порядковые номера (по мере уменьшения степени выгодности содержащихся в них условий исполнения контракта):

№ п/п	Наименование участника конкурса	Рейтинг
1.	ООО «Автопуть»	2

10. Протокол оценки и сопоставления заявок на участие в конкурсе составлен в двух экземплярах, один из которых остается у заказчика, уполномоченного органа. Второй экземпляр протокола и проект государственного контракта, который составляется путем включения условий исполнения контракта, предложенных победителем конкурса в заявке на участие в конкурсе, в проект контракта, прилагаемый к конкурсной документации, заказчик, уполномоченный орган в течение трех дней со дня подписания протокола обязуются передать победителю конкурса.

11. Настоящий протокол будет опубликован в газете «Коммуна» и размещен на официальном сайте администрации Воронежской области www.admin.vrn.ru.

12. Настоящий протокол подлежит хранению в течение трех лет с даты подведения итогов настоящего конкурса.

13. Подписи:

Председатель конкурсной комиссии: Лутов И.А.
Члены конкурсной комиссии: Глагольев А.В.
Гощенко Н.И.
Говорова Н.М.
Секретарь конкурсной комиссии Кравцов А.Е.

Приложение № 1к Протоколу оценки и сопоставления заявок на участие в конкурсе от 5 июня 2006 г. № 34-3

Условия исполнения государственного или муниципального контракта		Участники конкурса			
Наименование критерия:	Значение	Участник ООО «Дорразметка»		Участник ООО «Автопуть»	
		Оценка	Оценка с учетом значения	Оценка	Оценка с учетом значения
1	2	3	4 = 2х3	5	6=2х5
Критерий 1 (цена государственного контракта)	50	5	250	4	200
Критерий (качество работ)	10	5	50	5	50
Критерий (сроки выполнения работ)	20	5	100	5	100
Критерий (сроки предоставления гарантий качества работ)	10	5	50	5	50
Критерий (объем предоставления гарантий качества работ)	10	5	50	5	50
Итоговая оценка	X	X	500	X	450
Рейтинг	X	Присвоить 1-е место		Присвоить 2-е место	

Председатель конкурсной комиссии Лутов И.А. Секретарь конкурсной комиссии Кравцов А.Е.

СОБСТВЕННИКИ ЗЕМЕЛЬНЫХ ДОЛЕЙ – УЧАСТНИКИ ОБЩЕЙ ДОЛЕВОЙ СОБСТВЕННОСТИ НА БЫВШИЕ ЗЕМЕЛЬНЫЕ УГОДЬЯ КОЛХОЗА ИМ. XIX ПАРТСЪЕЗДА КАШИРСКОГО РАЙОНА ВОРОНЕЖСКОЙ ОБЛАСТИ

уведомляют всех участников общей долевой собственности о том, что 22 июля 2006 года в 9.00 по адресу:

Воронежская область, Каширский район, село Левая Россошь, здание сельского Дома культуры, состоится

ОБЩЕЕ СОБРАНИЕ СОБСТВЕННИКОВ ЗЕМЕЛЬНЫХ ДОЛЕЙ – УЧАСТНИКОВ ОБЩЕЙ ДОЛЕВОЙ СОБСТВЕННОСТИ НА БЫВШИЕ ЗЕМЕЛЬНЫЕ УГОДЬЯ КОЛХОЗА ИМ. XIX ПАРТСЪЕЗДА

Повестка дня:

1. Определение местоположения части земельного участка, в границах которого в первоочередном порядке выделяются земельные участки в счет долей, в том числе для последующей передачи в аренду.
2. Определение порядка распоряжения, владения и пользования земельным участком.
3. Иные вопросы, поставленные собственниками земельных долей.

Собственники земельных долей общей долевой собственности бывшего ЗАО «Мастюгино»,

расположенных на территории Мастюгинского сельского поселения Острогожского р-на Воронежской области, извещают: 23 июля 2006г. в 15.00 по адресу: Острогожский р-н, с.Мастюгино, в здании Мастюгинской средней школы состоится

ОБЩЕЕ СОБРАНИЕ.

Повестка дня:

1. О порядке оформления земельных паев в общедолевую собственность.
2. Местонахождение земельного массива, в границах которого в первоочередном порядке выделяются земельные доли в общедолевую собственность.
3. О местоположении части находящегося в долевой собственности земельного участка, площадь которой равна сумме площади невостребованных земельных долей.
4. Разное.

Вопросы и возражения по адресу: Острогожский район, с.Мастюгино, ул.Куркина, д. 62, тел. 8-275-5-31-55, к Весельеву С.И.

ПОДПИСКА НЕ ВЫХОДЯ ИЗ ОФИСА

КОММУНА для юридических лиц

Для оформления подписки направьте заявку по тел./факсу (4732) 13-45-54, укажите свои реквизиты. Вам будет выставлен счет, после его оплаты представлены все необходимые документы.

СПРАВОЧНАЯ ЧТО-ГДЕ-ПОЧЁМ 0-84 WWW.084.vrn.ru (4732) 78-58-78

ООО ТК «МИЛЬ» реализует **ТРУБЫ** для газа и воды, стальные, полиэтиленовые, изолированные, запорная арматура.

Строительным организациям предоставляется скидка, отсрочка платежа. Сертифицировано.

Т./ф.: (4732) 39-06-76; 77-43-88, 39-00-11, 39-03-18.

КОММУНА

УЧРЕДИТЕЛЬ И ИЗДАТЕЛЬ: ООО «Редакция газеты «Коммуна»

Главный редактор В. И. ЖИХАРЕВ.
Дежурный по номеру Н. СТАРЫХ.

ТЕЛЕФОНЫ РЕДАКЦИИ:
Для справок ..... 51-24-87.
ОТДЕЛЫ:
Общественно-политической информации ..... 55-68-23.
Социальных проблем и права ..... 55-68-23.
Культуры, образования ..... 53-29-47.
Экономики ..... 55-08-46.
Информации ..... 53-32-10.

ОТДЕЛ РЕКЛАМЫ телефон/факс: 39-00-88.

ТЕЛЕФОНЫ ДОЧЕРНИХ ИЗДАНИЙ «КОММУНЫ»
«Воронежская неделя» ..... 55-14-74.
«Коммуна плюс» ..... 55-14-74.
«Кольцовский сквер» ..... 53-29-47.

Адрес редакции: 394036, г.Воронеж, ул.Комиссаржевской, 4-а. Факс 51-24-87, E-mail: mail@kommuna.ru

Материалы, обозначенные знаком R публикуются на правах рекламы.
За содержание рекламы ответственность несет рекламодатель.

Газета зарегистрирована в Центрально-Черноземном межрегиональном территориальном управлении Минпечати РФ 16 сентября 2003 г. Регистрационное свидетельство ПИ №6-0851.
Отпечатано в ОАО ИПФ «Воронеж» (394000, г. Воронеж, пр. Революции, 39).

Газета выходит по вторникам, четвергам, пятницам и субботам.
Индекс 51160. Заказ № 2152. Время подписания номера в печать: по графику - 19.00, фактически - в 19.00.
Тираж - 23710 (подписка - 21977) экз.
Адресная рассылка: Москва, С.-Петербург, Рязань, Белгород, Курск, Липецк, Орел, Тамбов, Ростов-на-Дону, Волгоград, Саратов, Самара, Н.Новгород, Псков, Красноярск, Ханкала, Киев, Луганск, Минск, Могилев, Кишинев.
Цена 3 руб. 50 коп.

М 1 2 3 4 5 6
П 1 2 3 4 5 6 7 8 9 10 11 12 13 14