Данное издание оцифровано в Воронежской областной универсальной научной библиотеке им. И.С. Никитина

394018, г. Воронеж, пл. Ленина, 2 / ул. Орджоникидзе, 36

Понедельник– четверг 9.00-20.00
Суббота, воскресенье 12.00-20.00
Пятница -выходной

http://vrnlib.ru
http://vk.com/vounb
e-mail: vounb@mail.ru
+7 (473) 255-05-91

Государственное учреждение культуры
Воронежская областная
универсальная научная библиотека
имени И.С.

Газета основана и издается в Воронеже с 20 мая 1917 года

КОММУНА

№ 121 (24757). Суббота, 5 августа 2006 года.

Адрес в Интернете: www.kommuna.ru

С праздником, труженики стальных магистралей!

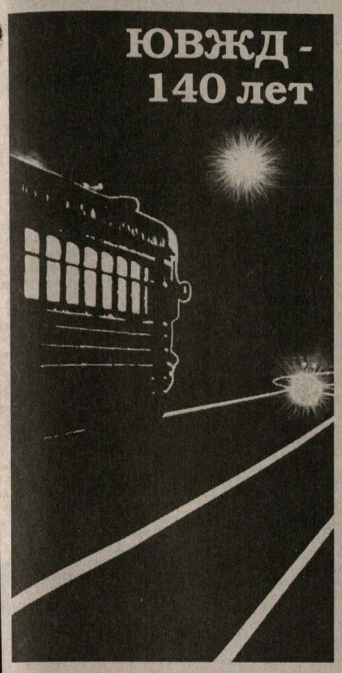

Уважаемые работники железнодорожного транспорта!

Сердечно поздравляю вас с профессиональным праздником.

Вот уже 140 лет бегут пассажирские и товарные составы по стальным рельсам Юго-Восточной железной дороги. За эти годы в историю магистрали вписано немало славных страниц. Вместе со всеми железными дорогами страны она пережила и промышленный рост девятнадцатого века, и трудности реформирования. В годы Великой Отечественной войны мужественный, полный смертельного риска труд железнодорожников внес неоценимый вклад в победный исход Сталинградской битвы, сражения под Курском. Не менее значима и роль ЮВЖД в восстановлении хозяйства страны, разрушенного войной.

Современная Юго-Восточная магистраль – одна из крупнейших железных дорог России. Она оказывает существенное влияние на развитие экономики и социальной сферы Воронежской области, всего Центрального Черноземья. И можно чётко обозначить составляющие этого влияния. Успехи ЮВЖД, достигнутые в последние годы, определяют профессионализм, энтузиазм, опыт ветеранов, который сохранен и преумножен внедрением современных технологий.

День железнодорожника празднуют не только путейцы, но и те, кто ремонтирует тепловозы и весь подвижной состав, кто работает над проектами новых железнодорожных вагонов. И я сердечно приветствую в этот день славные коллективы завода имени Ф. Дзержинского, завода имени Э. Тельмана. Расширяя производство, внедряя новые технологии, ремонтники встречают День железнодорожника с оптимизмом и верой в будущее.

Желаю всем железнодорожникам крепкого здоровья, счастья, благополучия в семьях и новых успехов в работе.

Губернатор Воронежской области Владимир КУЛАКОВ

Дорогие друзья!

Юго-Восточной железной дороге – 140 лет. Это одна из старейших стальных магистралей нашей страны. В эпоху экономического подъема второй половины XIX века она связала Центр России с её житницами – черноземными губерниями.

Почти полтора века железнодорожники несут свою вахту. Дороге и тем, кто на ней трудился, довелось пережить разные эпохи. Но никогда, даже во времена войн и революций, здесь не прекращали делать свое дело. В 1941-1943 годах магистраль обеспечивала всем необходимым Юго-Западный, Воронежский, Донской и Сталинградский фронты, внося свой вклад в Победу.

Послевоенные годы сильно изменили облик Юго-Восточной железной дороги, ее многочисленных станций и вокзалов. Привычные паровозы постепенно сменились тепловозами, потом началась электрификация, появились фирменные поезда… «Фирменной» приметой самой дороги в любых условиях были и остаются, прежде всего, точность и надежность.

Сегодня ЮВЖД является филиалом ОАО «Российские железные дороги» и переживает ответственный период реформирования. Железная дорога, без преувеличения, – мощный фактор стабильности в Воронежской области. Накануне славного юбилея от имени всех депутатов Воронежской областной Думы желаю всему вашему коллективу здоровья, бодрости духа и новых успехов. Верю, что эти успехи не за горами.

С праздником вас! С Днем железнодорожника и 140-летием Юго-Восточной железной дороги!

Председатель Воронежской областной Думы Владимир КЛЮЧНИКОВ

Начальнику ФГУП ЮВЖД А.И.ВОЛОДЬКО

Уважаемый Анатолий Иванович! Дорогие железнодорожники!

Сердечно поздравляю вас с профессиональным праздником – Днем железнодорожника.

В этом году мы отмечаем 140-летие со дня создания Юго-Восточной железной дороги.

Ваша отрасль, имеющая большое значение для обеспечения нормального ритма жизни страны, успешно развивается, несмотря на трудности. Своим трудом вы вносите значительный вклад в укрепление экономики Воронежской области.

Благодаря вашей четкой и слаженной работе, высокой ответственности перевезены миллиарды тонн различных грузов, неисчислимое количество пассажиров. Вы обеспечиваете ритмичное движение составов по стальным магистралям нашего края. Железнодорожному транспорту люди отдают предпочтение, как самому безопасному и надежному средству передвижения.

Ваша работа всегда пользовалась уважением в обществе. Не случайно первым профессиональным праздником в нашей стране стал День железнодорожника. Многие годы железнодорожный транспорт был основным средством передвижения и в нашей стране, и в мире. Он и теперь остается одним из самых доступных, надежных и востребованных.

Славные трудовые традиции, заложенные многими поколениями воронежских железнодорожников, сохраняют и развивают нынешние молодые работники. Именно перед ними стоят масштабные задачи. Их успешное решение станет весомым вкладом в дальнейшее развитие и благополучие нашей области и всей страны.

Особую признательность мы выражаем лично Вам, уважаемый Анатолий Иванович, а также благодарим всех работников Юго-Восточной железной дороги за постоянную помощь, оказываемую Воронежской и Борисоглебской епархии в реализации социальных и благотворительных проектов, в восстановлении монастырей и храмов области.

Желаю всем вам благословенных успехов в труде на благо родной земли, доброго здоровья и счастья.

Храни вас Господь!

Митрополит Воронежский и Борисоглебский СЕРГИЙ.

Этот памятник будет открыт сегодня в городе Лиски.

Обновленное здание Управления ЮВЖД остается одним из символов Воронежа.

Заложили часовню в память о жертвах

Вчера в мемориальной зоне у поселка Дубовка близ Воронежа состоялось ритуальное захоронение останков жертв политических репрессий 1937-1938 годов

В обитые красной материей гробы накануне были уложены останки 225 человек, извлеченных из шести расстрельных ям. Они пополнили печальный счет предыдущих акций по перезахоронению: в мемориальной зоне уже преданы земле по православной церемонии 1179 человек, безвинно репрессированных почти 70 лет назад.

По сложившейся традиции траурное мероприятие включало в себя митинг, церковную панихиду и возложение венков. Но оно имело и особенность – состоялось освещение закладного камня на месте возведения часовни в память о безвинно погибших мучениках. Его провел митрополит Воронежский и Борисоглебский Сергий.

- Для меня это очень важная новость – что здесь будет построен храм, - сказала «Коммуне» одна из участниц траурной церемонии Ядвига Малахова. – Где, в каком месте России, находится прах моего репрессированного отца, я не знаю. Буду ходить сюда молиться…

- Я рада тому, что сегодня здесь было столько много народу, особенно детей, - добавила внучка расстрелянного в 1937 году простого колхозного пасечника Римма Зубкова. –Правильно сказал на митинге депутат областной Думы Александр Иванович Пономарев, что память о наших предках не должна иссякнуть, наш долг – хранить ее во имя добра и справедливости, во имя будущего.

Общественная организация «Мемориал» располагает сведениями о том, что под Дубовкой в земле сокрыт прах примерно 8 тысяч граждан – жителей Черноземья и других областей. Так что впереди будут новые перезахоронения, проводимые с учетом материалов Воронежской городской и областной комиссий по восстановлению прав реабилитированных жертв политических репрессий.

Николай СТАРЫХ.
Фото Михаила ВЯЗОВОГО.

ДОСРОЧНАЯ ПОДПИСКА

С 1 по 31 августа проводится ДОСРОЧНАЯ ПОДПИСКА НА ГАЗЕТУ «КОММУНА» на первое полугодие 2007г. ПО ЦЕНАМ ПРЕДЫДУЩЕГО ПОЛУГОДИЯ.

Абоненты всех компаний, соединяйтесь!

С 4 августа ведущие отечественные операторы сотовой связи (МТС, «Мегафон» и «Билайн») объявили своим абонентам о введении платы за соединение.

У всех операторов сотовой связи ее размеры колеблются в зависимости от региона от 30 до 50 коп. без НДС. Сами сотовые компании утверждают, что их решение положительно скажется на сокращении расходов абонентов. Тем не менее скачок цен на услуги мобильной связи можно расценивать как «ответ Чемберлену» после введения с 1 июля оплаты данной связи по принципу «платит тот, кто звонит».

Поскольку установленные тарифы оказались ниже, чем предполагали сотовые компании, введение платы за соединение можно расценивать как попытку компенсации недополученных доходов. С этой же целью введен повышенный условный курс доллара для расчетов с абонентами, отменяются бонусы в действующих тарифах.

Как бы то ни было, а предстоящее повышение цен на рынке мобильной телефонной связи тремя ведущими сотовыми компаниями расценивается неоднозначно, хотя сами операторы уверены в своей юридической правоте. Владимир Лукин, уполномоченный по правам человека в РФ, считает это нарушением социальных прав потребителей и конституционных требований о запрете экономической деятельности, направленной на монополизацию и недобросовестную конкуренцию. Заинтересовались решением «большой тройки» в Федеральной антимонопольной службе России, Россвязьнадзоре и в Министерстве информационных технологий и связи РФ. ФАС направил операторам запрос о причинах и правовых обоснованиях их решения, ответить на который они должны до 10 августа.

Сергей КРОЙЧИК.

ВРЕМЯ НОВОСТЕЙ Воронежская область

Жатва идет своим чередом

Ход уборочных работ по области соответствует прошлогодним темпам и результатам. По данным Главного управления аграрной политики Воронежской области, намолот зерна превысил 500 тысяч тонн, при этом лишь 30 процентов собранного урожая не соответствует характеристикам продовольственного зерна.

Где застряли деньги?

Поступление транспортного налога в бюджет Воронежа в первом полугодии составило только 34 процента от запланированной суммы. Глава города Борис Скрынников намерен провести встречу с руководством Управления ГИБДД ГУВД Воронежской области, другими задействованными в сборе налога структурами и обсудить причины такого положения и меры воздействия на автовладельцев. В областном Управлении ГИБДД нам сообщили, что никакого отношения к данному вопросу инспекция не имеет, ей подконтрольна только взыскаемость пошлин. Однако обсудить такое положение дел можно и совместно разработать рычаги воздействия. Хотя, по сути, этот вопрос следует адресовать налоговой службе.

«Золото» сорвалось

Роковая ошибка 16-летнего Юрия Кунакова на входе в воду в заключительном синхронном прыжке с 3-метрового трамплина с Дмитрием Саутиным на чемпионате Европы в Венгрии не позволила дуэту из Воронежа завоевать «золото». Победил немецкий дуэт - серебряные призеры Олимпийских игр в Афинах и прошлогоднего чемпионата мира Тобиас Шелленберг и Андреас Велс. 32-летний прославленный прыгун Дмитрий Саутин до сих пор участвует в соревнованиях на очень высоком уровне. По мнению спортивных специалистов, нашим спортсменам, которые выступают дуэтом в «синхроне» меньше года, не хватило сыгранности, а Кунакову – еще и умения собраться. Перед заключительной попыткой немцы вернулись на вторую строчку, уступая нашим всего балл, а в итоге - опередили их на 2,4.

Свидетели тоже уклонились

Из-за неявки в суд Центрального района г. Воронежа свидетелей отложены более чем на месяц слушания по уголовному делу Олега Фоменко. Как уже сообщала «Коммуна», основатель топливной компании «Новус-Н», бывший депутат облдумы, обвиняется в злостном уклонении от погашения кредиторской задолженности. Напоминаем, что, взяв 300 миллионов рублей в кредит у Сбербанка РФ, Фоменко не рассчитался по нему. По вменяемой статье 177 УК РФ подсудимому грозит наказание в виде двух лет лишения свободы.

Сообщения подготовили: Сергей КРОЙЧИК, Галина РОХМИН, Николай СТАРЫХ.

Один сбежал, другого - поймали

Воронежцы доставили немало неприятностей украинским милиционерам

События, достойные сюжета для сериала про Джеймса Бонда, разыгрались на днях в Харьковском СИЗО (Украина). Дерзкий побег оттуда совершил 29-летний уроженец Воронежа Дмитрий Четвертухин. Местные газеты замечают, что россиянин, похоже, научился летать и проникать сквозь решетки.

Дмитрий с весны находился под следствием и обвинялся в контрабанде наркотиков. Побег подследственный совершил около трех часов ночи из тюремного лазарета, сумев отогнуть решетку, перелезть через стену и преодолеть препятствие из считающейся надежной и опасной колючей проволоки «Егоза». Не сумели настичь беглеца ни автоматчики, ни прибывшая сразу после срабатывания сигнализации резервная группа. Милицией объявлен план «Сирена», но подследственный так до сих пор и не пойман.

Другого уроженца Воронежа Александра Н., сколотившего банду квартирных воров, поймали сотрудники львовского УБОПа. По сообщению начальника центра общественных связей МВД Украины во Львовской области Дениса Харчука, преступники заранее выбирали квартиры с бронированными дверями и пластиковыми окнами и, действуя отмычками, выносили деньги и ценные вещи. Доказано ограбление 5 квартир. Кстати, как оказалось, 25-летний воронежец ранее был неоднократно судим за кражи и в настоящее время находится в розыске ГУВД Воронежской области за побег из-под стражи.

Дмитрий ДЕНИСЕНКО.

ПРОГНОЗ ПОГОДЫ

По сведениям Воронежского гидрометеоцентра, **сегодня днем** по области переменная облачность, местами кратковременные дожди, грозы; ветер южный умеренный, температура ***плюс 28-33,*** по югу области ***до плюс 35.***

6 августа по области – облачно с прояснениями, преимущественно без осадков, ветер юго-восточный умеренный; температура ночью ***плюс 17-22,*** днем ***плюс 28-33,*** при прояснениях ***до плюс 35.***

7 августа по области – облачно с прояснениями, местами кратковременные дожди, грозы, в отдельных пунктах сильные дожди; ветер юго-западный умеренный, при грозе порывистый; температура ночью ***плюс 20-25,*** днем ***плюс 25-30,*** при прояснениях ***до плюс 34.***

Неблагоприятные дни и часы с 7 по 13 августа

9, среда (пик с 11 до 15 часов).
11, пятница (пик с 7 до 10 часов).

Татьяна ДУБКОВА, Центр инструментальных наблюдений за окружающей средой и геофизических прогнозов.

КУРСЫ ВАЛЮТ

Валюта	Центральный Банк Российской Федерации		Наилучший курс в банках города Воронежа	
	Курс	Изменения	Покупка	Продажа
Евро	34.2508	(+0.0382)	34.20	34.35
Доллар США	26.771	(-0.033)	26.75	26.81

Юго-Восточной железной дороге - 140 лет

Так начиналось

Этот газетный отчет о событии, ставшем предтечей создания Юго-Восточной железной дороги, был опубликован 140 лет назад в «Тамбовских ведомостях» и нигде больше не печатался. Иной слог, иные времена, но как же созвучны и современны, ибо изложены «рыночным языком», который мы только начинаем познавать. И эти заметки - как недостающее звено, соединяющее разорванные поколения и судьбы.

Открытие Рязанско-Козловской железной дороги

Сентября 4-го происходило открытие железной дороги от Рязани до Козлова. Накануне этого дня, в 11 часов вечера двинулся из Москвы, по Рязанской железной дороге, длинный экстренный поезд вагонов, наполненных приглашенными на это торжество; в числе их был инспектор русских частных железных дорог барон А.И. Дельвиг. Акционеров Козловская дорога имеет немного; некоторые из них нарочно прибыли из-за границы, чтобы принять участие в праздничном поезде.

К Козловской станции поезд пришел во втором часу дня с локомотивом, разукрашенным разноцветными флагами. На здании станции тоже развевались флаги национальных цветов, а также с гербами Рязанской и Тамбовской губерний. Несметные толпы народа встретили поезд радостными восклицаниями; на станции его ожидали почетные лица города Козлова и несколько гостей, прибывших из Тамбова, во главе их тамбовский губернатор.

Неподалеку от станции, на обширной площади было устроено место для благодарственного молебствия, осененное церковными хоругвями. Все отправились туда сейчас по прибытии поезда. Множество народа присутствовало при богослужении, которое было совершено Козловским соборным протоиереем; молебствию предшествовало сказанное помянутым о.протоиереем Андреем слово о значении новооткрытой железной дороги, не только для материального, но и для умственного, и нравственного преуспевания края.

По возвращении с молебствия посетители, в числе более 200 человек, были приглашены хозяевами предприятия к обеденному столу, накрытому в огромной зале станционного здания, предназначенной для пассажиров третьего класса и замечательной своими изящными размерами. Первый тост провозгласил главный виновник торжества, почтенный учредитель Козловской дороги.

П. Г. ФОН-ДЕРВИЗ. На мою долю выпало счастье предложить тост за здравие Государя Императора. Тосту этому я позволяю себе предпослать очерк тех событий и обстоятельств, которые предшествовали сегодняшнему торжеству. По этим событиям и обстоятельствам всего ближе дойти до источника, из которого мы, русские, привыкли черпать наше благополучие, и тогда будет настоящая минута для провозглашения возвещенного мною тоста.

Легко пробежал наш паровоз пространство между Рязанью и Козловом, но не так легко было довести дорогу до этого желанного результата. Исполнителям дела предстояло разрешить целый ряд задач. Мудрено было достать нужные на дело капиталы; еще мудренее было бороться с трудностями при исполнении строительного дела, с трудностями то натуральными, то искусственными, но всегда равно тяжелыми и убивающими энергию...

На дело нужен был капитал громадный, слишком громадный для нашей отечественной предприимчивости. Я обратился к заграничным банкирам. Чего же я от них потребовал? Я потребовал, чтобы они доверили мне, мне лично, многие миллионы, на дело, проектированное в далекой стране, на дело, за ходом которого следить им не было возможности, на дело, хотя и гарантированное правительством, но гарантированное лишь с того времени, когда дорога будет открыта для публики. Мог ли я ожидать такого безграничного к лицу моему доверия? Мог ли я достаточно обеспечить моих доверителей против возможного риска?.. Нет, господа, моих личных средств, как нравственных, так и материальных, было для этого недостаточно, более чем недостаточно. Что же помогло мне? На чем же основалась моя финансовая удача?.. Она основалась на русском государственном кредите, не на том кредите, которому определение стараются найти в курсовых листках биржи, а на кредите, созданном исторически известною прямотой и честностью воззрений русского правительства. Она основалась на убеждении моих иностранных доверителей, что дело русских железных дорог пользуется у нас теплым сочувствием, как самого Государя, так и лиц, поставленных Им во главе нашей финансовой администрации. (Рукоплескания). Вот те действительные силы, которым моя финансовая удача должна быть приписана. Благодаря этим силам нашлись капиталы. Оставалось превратить их в железную дорогу.

Вы только что видели, господа, какие естественные трудности пришлось побеждать на этом поприще; но вы видели только те преграды, которые создала природа: вы не видали тех, которые изобрели люди... Я не поведу вас, господа, в этот мир тяжелых забот и огорчений; но не могу не сказать вам, что без особенной нравственной поддержки я не довершил бы моего предприятия. Эту поддержку я нашел в общественном мнении и в созданной нашим Монархом новой государственной силы, в свободной печати. (Громкие и продолжительные аплодисменты).

Вы видите, господа, что осуществление Рязанско-Козловской железной дороги должно быть приписано не одной заслуге строителей. Вы видите, что жизненность и будущее процветание русских железных дорог зиждутся не на случайном успехе деятелей, а на других более глубоких задатках.

Наше дело довершено; нам остается облегчить душу, переполненную чувством благодарности за те силы, которые помогли этому довершению. К кому же обратимся мы с нашею благодарностью, к кому, как не к источнику всех этих сил, как не к нашему Монарху? (Крики ура, которым вторит народ вне здания, долго не позволяют оратору продолжать).

Тебе, великий Государь, Тебе наш первый кубок! Да ниспошлет Тебе Господь многие радости в кругу дорогой Твоей семьи, и да сохранит Он Тебя на многие лета для славы и счастья Твоего верного и всецело преданного Тебе народа. (Нескончаемые восторженные крики и народный гимн).

Н.М. ГАРТИНГ, тамбовский губернатор. Позвольте и мне, господа, поздравить вас с настоящим отрадным событием. Всякий успех в России близок русскому сердцу, всякая новая ветвь железной дороги, в каком бы уголке России она ни открылась, приносит пользу не только той местности, где она проходит, но и всей России. Но особенно памятен должен быть для козловцев тот день, когда они впервые услышали свист паровоза, пришедшего за богатыми дарами наших степей, когда предстал глазам их новый путь, открывший им свободный доступ во всякое время в Москву, Петербург и за границу.

Давно ли проведены первые железные пути к столице, к сердцу России, Москве и на западную границу, и вот уже целая сеть железных нитей, связанных неразрывными узами с Европой. Давно ли нужны были недели, чуть не месяц, чтобы нам доехать до Москвы, до Петербурга, а поездка за границу казалась почти невозможною: теперь же достаточно нескольких дней, чтобы перенестись из нашего скромного отдаленного уголка в центры цивилизованного мира. Но не одно это удобство доставит нам новый путь, приблизив нас к Европе, она в то же время оживит нашу торговую и промышленную деятельность. Миллионы пудов хлеба и других жизненных продуктов пойдут по новому пути, и взамен их вернутся к нам денежные капиталы, столь необходимые для преобразования нашего хозяйства на новых, более рациональных началах.

■ *Фон-Дервиз.*

Но первый успех этот невольно приводит нас к новым желаниям. Далеко за Козлов тянется Тамбовская губерния, и крайние уезды, Кирсанов, Борисоглебск и Усмань, по-прежнему будут испытывать все тягости бездорожья; по-прежнему они вынуждены будут доставлять свой хлеб гужом, на сотни верст, к Козлову или Моршанску; по-прежнему значительная часть добываемого ими хлеба останется у них на руках в непроизводительных запасах. Поэтому нельзя не желать, чтоб и эти уезды скорее воспользовались благодаянием удобного пути и чтобы предприимчивые деятели, которые довели железный путь до Козлова, не отказались продолжать оный через Тамбов до южных окраин нашей губернии. Чем скорее осуществится это желание, тем более мы будем обязаны этим деятелям, имена коих на века останутся в памяти России. Скажем им теперь искреннее душевное спасибо за то, что они уже сделали, и пожелаем им полного успеха в их дальнейших полезных предприятиях. Господа, предлагаю тост в честь учредителей, строителей и всех прочих участников Козловско-Рязанской железной дороги!

Барон А.И. ДЕЛЬВИГ, главный инспектор частных железных дорог в России. Позвольте мне сказать несколько слов как представителю комиссии, свидетельствовавшей Рязанско-Козловскую дорогу. Нам было нетрудно как следует исполнить свою инспекцию, когда обязанность наша облегчается такою энергетическою деятельностью, какою отличаются строители Рязанско-Козловской железной дороги. Эта дорога построена так добросовестно, что мы, при самом строгом и тщательном осмотре, не нашли ни малейшей ошибки, неаккуратности или небрежности. Предлагаю тост за П.Г. Фон-Дервиза, без которого ныне открытая дорога долго еще не была бы проведена; за К.О. Фон-Мекка, оптового подрядчика дороги, столь много полезного соорудившего для этой дороги, вне того, что требовалось от него уставом и контрактом; за всех участников в построении дороги.

■ *Дельвиг.*

В.А. ПАНАЕВ, член инспекционной комиссии. Господа, по поводу быстрой постройки Рязанско-Козловской железной дороги невольно приходит в голову одна мысль, которую прошу у вас позволения высказать в коротких словах. Концессия на эту дорогу дана, в апреле прошлого года, а ныне, 4-го сентября, мы празднуем уже ее открытие. Быстрота невероятная, все удивляются ей; но все ли сознают важность значения этой быстроты для дела железных дорог?

Никто, конечно, не станет оспаривать, что мы, в ходе устройства железных дорог, страшно отстали от всего цивилизованного мира, вследствие чего сильно страдает наш экономический быт, то есть наше народное богатство. Нам надо догнать наших соседей, надо догнать их как можно скорее. Для этого нам нужно и расширить поле построек, и ускорить самое время исполнения работ.

Ускорение времени постройки ускоряет время обращения капиталов, то есть увеличивает их силу, или, иначе говоря, с одним и тем же капиталом можно достигать больших результатов. Вот одна из главных выгод быстроты постройки. И это тем более важно, что в настоящее время количество капиталов, не только в России, но и на всемирном рынке, не соответствует требованию на них.

Всем казалось, что 4 или 3 года есть крайний предел, необходимый для постройки серьезной дороги. Между тем дорога, открытие которой здесь мы празднуем, выполнена всего в 16 месяцев, и то не со дня открытия работ, а со дня дарования концессии, то есть со дня дарования только еще одного права на образование общества и собрание капиталов. Пример этот, весьма важен. Если мы, по недостатку вообще капиталов или по каким-либо другим причинам, не можем расширить одновременно поле наших построек, то мы видим теперь возможность ускорять исполнение их.

Позвольте же мне, по поводу такого примера предложить тост за преуспевание у нас в будущем быстрых построек железных дорог, и при том в масштабе, соответствующем нашей широкой России.

П.Г. Фон-Дервиз, свидетельствуя, что скорое открытие дороги много зависело от инспекции частных железных дорог, столько же строгой в исполнении своего долга, сколько и доброжелательной, с тостом за тамбовского губернатора, Н.М. Гартинга, соединяет тост за барона А.И. Дельвига и всех членов комиссии.

В.А. ПАНАЕВ. Почтенный учредитель Рязанско-Козловской железной дороги Павел Григорьевич Фон-Дервиз выразил в своей первой речи, что при исполнении им столь обширного предприятия как постройка Козловской железной дороги он не мог, конечно, не встретить много затруднений, но что свободная печать дала ему возможности бороться с ними и довести дело успешно до конца. Утешительно слышать такие слова! Возблагодарим же, Монарха, даровавшего нам свободное слово, и воздадим честь тем органам, которые способствовали успеху настоящего дела государственной важности.

М.Н. КАТКОВ, издатель «Московских Ведомостей». Мы празднуем событие великой важности. Железная дорога врезалась, наконец, в пашни Черноземья. С небольшим, в полсутки, времени пролетели мы из Москвы в тамбовские степи. В крае, лишенном до сих пор всяких правильных путей сообщения, вдруг является этот могучий двигатель современной цивилизации. Но диво для поколения наших отцов, железная дорога, уже не диво в наше время. Пожелаем, чтобы для поколения детей наших не было дивом другое явление, которое для нас еще ново и необыкновенно. Я разумею торжество частной предприимчивости. Да, частная предприимчивость, направленная на дело общей пользы, есть у нас еще явление редкое, - а в нем сила всякого плодотворного движения, всякого успеха. Она у нас явление редкое, я чуть не сказал: редкий зверь, потому что с ней иногда обходятся как со зверем. (Смех). Я говорю не об одной предприимчивости в деле постройки железных дорог; я разумею живую личную энергию на всех путях общественной пользы. Дай Бог, чтобы это великое начало, без которого ничто не может спориться, перестало быть у нас редкостью и чтобы оно все более входило в силу под живительным солнцем нынешнего царствования. Наши дела пойдут совсем иным ходом, когда чаще будет совершаться такое торжество частной предприимчивости, какое празднуем мы теперь в Козлове, и когда на всех путях у нас явятся столь же энергичные, способные и добросовестные деятели, как виновники нынешнего торжества. Для того, чтоб оценить по достоинству результат их предприятия, недостаточно того, что бросается в глаза всем, недостаточно сообразить и то, в какое короткое время совершено то, что у всех перед глазами. Еще больше, притом самое трудное и важное, может быть оценено только знающими людьми. Много побежденных трудностей, требовавших и искусства, и силы воли, легли в основу дела и не видны снаружи. Но и этого мало. Недостаточно знать историю дела, надобно знать еще его доисторическую пору. Прежде чем начать дело, нужно открыть к нему доступ. А сколько для этого нужно энергии, сколько тут нужно победить трудностей, об этом всего лучше могут свидетельствовать виновники нынешнего торжества. Нам надобно благодарить их не только за построенную ими дорогу, которая скоро из железной превратится в золотую, но и за поданный ими пример энергии и настойчивости, за поданный ими пример предприимчивости, так успешно направленной на дело общей пользы, так блистательно доказавшей, что в нашем Отечестве, при условиях благоприятных, могут делаться дела, которые не оставят нам ни в чем завидовать другим народам. Я предлагаю еще раз тост за П.Г. Фон-Дервиза и К.О. Фон-Мекка, выражая при этом желание, которое без всякого сомнения разделяют все, здесь присутствующие, - желание, чтобы им довелось принять участие в построении самой национальной из наших железных дорог, главной артерии в системе наших путей сообщения, Московско-Киево-Одесской железной дороги.

Железнодорожная газета «Вперёд» – для «Коммуны».

Уважаемые железнодорожники!

От имени политического Совета Воронежского регионального отделения Всероссийской политической партии «Единая Россия» поздравляю всех работников Юго-Восточной железной дороги с профессиональным праздником – Днем железнодорожника и с юбилеем – 140-летием ЮВЖД.

Этот праздник вместе с вами отмечают все жители Воронежской области, ведь, без преувеличения, каждый человек хотя бы раз пользовался услугами железной дороги.

Без вашей четкой деятельности трудно представить развитие экономики нашей области, интеграционных связей с другими регионами России.

Ваш профессионализм и ответственность помогают в полной мере совершенствовать доступность, качество, безопасность перевозок, повышать уровень работы пассажирского комплекса, выполнять объемы грузооборота.

Особые слова благодарности железнодорожникам – ветеранам, которые передают свой опыт и верность традициям высокого профессионализма молодежи, продолжают славную историю стальной магистрали, без преувеличения - лучшей в стране.

От всей души желаю коллективу ЮВЖД счастья, крепкого здоровья, успехов и благополучия!

Секретарь Регионального политсовета ВПП «Единая Россия», депутат Государственной Думы РФ А.М. СЫСОЕВ

Легла дорога через луг...

Основное население хутора Луговой имеет косвенное отношение к железной дороге – проходит она неподалеку, ну и ладно. Тем не менее, в этом году всякий хуторянин придает особое значение тому, что у Юго-Восточной магистрали юбилей – 140 лет со дня образования. И объясняется это совсем просто.

Благодаря помощи ЮВЖД хутор получил прямую дорогу через болотистую луговину. А дело было так. Посоветовались местные старейшины с главой «вышестоящей» Почепской сельской администрации Валентиной Боковой и отрядили вместе с ней ходоков к начальнику Лискинского отделения ЮВЖД Владимиру Кривоносову – а вдруг такая могучая организация войдет в положение да поможет малому хутору?

Владимир Анатольевич «делегацию» выслушал и, хотя автомобильные дороги и тропы «проходят» не по его ведомству, дал поручение начальнику Воронежской дистанции пути Геннадию Гогоман вникнуть в проблему. Геннадий Аурелович тоже не заставил хуторян томиться среди бездорожья слишком долго – около тысячи тонн щебня нашел возможность доставить к Луговому. Остальное было делом техники, рук самих луговчан и расторопности их главы.

Так в кануне своего 140-летия «железка» сделала луговчанам приятный подарок, а себе – скромный памятник в виде двухкилометровой дороги из щебня. Кстати, это не единственный пример сотрудничества магистрали с сельскими поселениями. Щебень был выделен для обустройства улиц в лискинской Колыбелке. Что ж, добро непременно добром и отзывается. Не зря же луговчане меж собой прозывают новую дорогу Железнодорожной.

Николай КАРДАШОВ, соб. корр. «Коммуны».
Лискинский район.

Перепись закончили с хорошим счетом

Предварительные итоги Всероссийской сельскохозяйственной переписи станут известны только весной следующего года, но уже сегодня представители Федеральной службы государственной статистики делятся своими первыми наблюдениями: картина села оказалась несколько иной, чем представлялась ранее.

Так, по оценкам ведомства, в стране должно было быть 24 миллиона личных подсобных хозяйств. Но на поверку их оказалось значительно меньше – 17 миллионов 843 тысячи. Зато индивидуальных предпринимателей на селе и малых сельскохозяйственных предприятий насчитали немного больше, чем предполагалось – 5% и 1,3% соответственно. Еще несколько любопытных цифр: большая часть сельскохозяйственных земель принадлежит крупным и средним аграрным предприятиям (233,3 млн. га из 330 млн). Во владении фермеров находится около 25 миллионов, а личные подсобные хозяйства занимают 8,5 миллиона га. При этом средний размер фермерского хозяйства приближается к 100 гектарам, а личного подсобного хозяйства в деревнях – почти 52 сотки.

Начальник управления сельскохозяйственной статистики Александра Епихина рассказала о своих первых впечатлениях от переписи: это, прежде всего, «увеличение количества цветов и газонов на дачах, много пустующих деревень и брошенных участков, сокращение поголовья крупного рогатого скота и увеличение числа коз, увеличение площадей под зерновыми культурами». Во время переписи были обнаружены брошенные подворья, а местами даже опустевшие деревни. По словам руководителя федеральной службы Владимира Соколина, «были случаи, когда долго не могли найти хозяина земельного участка. Земля есть, она обрабатывается. А кем – никто не знает». Проблемы с поиском хозяина земли возникали чаще всего в южных регионах России.

Были и другие «технические» сложности. Например, в двух районах Новосибирска в личных хозяйствах выращивали улиток для продажи в рестораны. Столкнувшись с такой экзотикой, сельские переписчики вначале растерялись, поскольку в переписном листе графа для регистрации улиток была не предусмотрена, но в конце концов их внесли в колонку «прочие животные».

В целом проведение Всероссийской сельскохозяйственной переписи оценивается успешно. В частности, опасения, что сельчане будут отказываться предоставлять сведения, оказались совершенно напрасными. «Мы вообще не ожидали такого позитивного отношения к переписи селян», – подчеркнул Соколин. Был зарегистрирован только один случай, когда агрофирма отказалась предоставлять данные.

В заявлении министра сельского хозяйства Алексея Гордеева, сделанным в связи с окончанием переписи, говорится, что она «стала историческим событием, подтверждающим серьезные положительные перемены в отношении государства к сельскому хозяйству». Благодаря результатам ВСХП, государственная поддержка села станет адресной и эффективной. По словам министра, участники рынка смогут выстраивать свою работу на длительную перспективу, понимая, какая техника и в каких количествах необходима селу, в каких районах следует возводить перерабатывающие центры, где и как можно начать свой бизнес в сфере АПК. Для того чтобы сделать такие выводы, осталось только обработать данные.

Эта работа начнется в середине августа в специальных центрах, созданных в 68 регионах. Всего предстоит обработать 225 миллионов бланков с учетом тех, которые добавятся после завершения переписи в труднодоступных районах. Это, прежде всего, районы Севера, где развито оленеводство, и куда летом нельзя добраться наземным транспортом. Перепись там пройдет с 15 сентября по 15 ноября нынешнего года. А уже к 1 апреля 2007 года будут готовы предварительные итоги.

Иван СЕРГЕЕВ.

«Придача»: взялись за чистку рынка

Огромной куче мусора осталось вырасти чуть-чуть и она перекрыла бы вход в подъезд жилого дома по Ленинскому проспекту, 116. Соседство с продовольственно-вещевым рынком, вообще-то, принято считать благом, но не для жильцов нашей пятиэтажки. На задворках рынка «Придача» в Воронеже образовались завалы мусора - торгующие выбрасывали сюда не только коробки и ящики, но и прогнившие овощи. В жаркую погоду зловоние проникало даже сквозь закрытые окна, а выходивших из подъезда встречал рой мух.

«Коммуна» уже писала об этом безобразии. Проблема заключалась в том, что прежнее руководство рынка отказывалось признавать эту территорию своей – «рыночные» контейнеры для сбора мусора находятся в другом месте. А МУРЭП-32, дворники которого обхаживают двор, в свою очередь, парировал тем, что гадят здесь торгующие, а никакого договора с рынком на предмет уборки мусора не имеется.

И вот в среду вечером во дворе дома появились КАМАЗы и погрузчик, принявшиеся «зачищать» дворовую территорию. Именно с наведения элементарного порядка на рынке «Придача» и вокруг него начал здесь свою работу новый директор, депутат городской Думы Николай Гребенкин. А до этого Николай Тимофеевич в сопровождении представителей предпринимателей, работающих на «Придаче», совершил обход торговых мест с целью выяснить, где заканчиваются места арендаторов и начинается незаконная торговля.

- Хочу заверить всех, кто так или иначе озабочен судьбой рынка, что строительства торгового центра здесь не будет, - говорит Николай Гребенкин. - Те, кто работает на законных основаниях, так же и будут работать. Задачу свою вижу в том, чтобы навести порядок и в финансах, и на территории рынка. А возле 116-го дома мы оборудуем нормальную контейнерную площадку для сбора мусора.

Дмитрий ДЕНИСЕНКО.
Фото автора.

ДЕЛОВОЙ ВЕСТНИК

документы ● объявления ● реклама

2 августа 2006 г. №169-в

Реестровый номер торгов 169

Экземпляр №____

ПРОТОКОЛ ОЦЕНКИ И СОПОСТАВЛЕНИЯ ЗАЯВОК НА УЧАСТИЕ В ОТКРЫТОМ КОНКУРСЕ

по выбору подрядных организаций для строительства объектов по Программе газификации Воронежской области на 2006 г.

1. Государственный заказчик: Главное управление строительной политики Воронежской области.
Почтовый адрес: 394018, г. Воронеж, пл. им. Ленина, 1.
Номер контактного телефона: (4732) 55-74-77.
2. Торги проводит: Уполномоченный орган
Главное финансовое управление Воронежской области
Место нахождения: 394000, г. Воронеж, пл. Ленина, 12, к. 533
Почтовый адрес: 394018, г. Воронеж, ул. Карла Маркса, 70
Адрес электронной почты: obl-zak@mail.ru
Номер контактного телефона: (4732) 55-43-86.
Специализированная организация: Государственное учреждение «Финанс – Групп»
Место нахождения: 394000, г. Воронеж, пл. им. Ленина, 12, к. 523
Почтовый адрес: 394018, г. Воронеж, ул. Карла Маркса, 70
E-mail: obl-zak@mail.ru
Номер контактного телефона: (4732) 55-46-90
2. Предмет государственного контракта. Краткие характеристики выполняемых работ:

№ лота	Наименование объекта	Описание работ	Срок выполнения работ	Начальная цена контракта, тыс. руб.
1	"Межпоселковый газопровод высокого давления Р<1,2 МПа до с. Орлово Новоусманского района Воронежской области"	Укладка и испытание газопровода высокого и низкого давления протяжённостью 1584 м., установка ГРПм – II	Август 2006 г. – сентябрь 2007 г.	3782,927
2	"Газопроводы высокого (Р≤1,2 МПа), среднего (Р≤0,3 МПа) и низкого (Р≤0,003 МПа) давления в х. Безымянный Павловского района Воронежской области (газопровод высокого и среднего давления)"	Укладка и испытание газопровода высокого и среднего давления протяжённостью 2879 м., установка ШРП №1, 2, 3, 4	Август 2006 г. – декабрь 2007 г.	3199,962
3	"Газопровод высокого давления Р<12 кг/см² к ул. Центральная в р.п. Таловая Воронежской области (корректировка)"	Укладка и испытание газопровода высокого давления протяжённостью 2023 м., установка ГРПм	Август 2006 г. – декабрь 2007 г.	4314,098
4	"Газопровод высокого давления Р≤1,2 кг/см² к пос. Новенький Таловского района Воронежской области"	Укладка и испытание газопровода высокого давления протяжённостью 4306 м., установка ГРПм – I	Август 2006 г. – июль 2008 г.	9260,499
5	«Газификация села Рыкань Новоусманского района Воронежской области от ГРПМ, ШРП №1, ШРП №2, ШРП №5»	Укладка и испытание газопровода высокого и низкого давления протяжённостью 2781 м., установка ШРП №1, 2, 5.	Август 2006 г. – май 2007 г.	4973,654
6	«Газоснабжение колхоза «Восток» с. Ильинка Калачеевского района Воронежской области»	Укладка методом заглубления полиэтиленового газопровода с применением специализированных трубоукладчиков «Брон-250», «Брон-400» и испытание газопровода высокого и среднего давления протяженностью 7822 м., установка ГРПШ в количестве 6 шт.	Июль – декабрь 2006 г.	5796,886

3. Место, дата и время проведения оценки и сопоставления заявок на участие в конкурсе
Оценка и сопоставление заявок на участие в конкурсе проводится по адресу (месту нахождения) уполномоченного органа.
Оценка и сопоставление заявок на участие в конкурсе началась 2 августа 2006 г. в 14 часов 00 минут.
4. Конкурсная комиссия определена в составе:

Юденкова Владимира Николаевича - председателя комиссии, начальника отдела маркетинга и организации торгов главного финансового управления Воронежской области;
Бавыкиной Маргариты Михайловны - главного специалиста отдела маркетинга и организации торгов, заместителя председателя комиссии;
Ефремовой Ирины Вячеславовны - главного специалиста отдела маркетинга и организации торгов, заместителя председателя комиссии;
Петровой Светланы Геннадьевны - главного специалиста отдела маркетинга и организации торгов, секретаря комиссии.
Синельниковой Натальи Ивановны - ведущего специалиста отдела маркетинга и организации торгов, секретаря комиссии.
Членов комиссии:
Барсуковой Натальи Николаевны - заместителя руководителя главного финансового управления;
Корнеевой Татьяны Владимировны начальника отдела анализа и контроля цен и тарифов главного финансового управления;
Воропаевой Елены Александровны - главного специалиста правового отдела главного финансового управления;
Тураева Игоря Ивановича - заместителя руководителя главного управления строительной политики Воронежской области;
Гавриловой Ирины Николаевны - консультанта отдела реализации программ газификации главного управления строительной политики Воронежской области;
Леньшина Андрея Валентиновича - заместителя генерального директора – начальника управления газификации КП ВО «Единая дирекция капитального строительства и газификации»;
Морковской Марины Николаевны - экономиста отдела организации проведения торгов КП ВО «Единая дирекция капитального строительства и газификации»;
Белова Валерия Николаевича - начальника производственно-технического отдела КП ВО «Единая дирекция капитального строительства и газификации»;
Камынина Игоря Викторовича - инженера отдела газификации КП ВО «Единая дирекция капитального строительства и газификации»;
Анохиной Натальи Ивановны - инженера отдела газификации КП ВО «Единая дирекция капитального строительства и газификации»;
Кудревской Ирины Леонидовны - юрисконсульта ГУ «Финанс-групп»;
Алешниковой Алёны Викторовны - экономиста ГУ «Финанс-групп».

В состав конкурсной комиссии входит 17 (семнадцать) членов. Заседание проводится в присутствии 11 (одиннадцати) членов комиссии. Кворум имеется. Комиссия правомочна.
5. Общее количество конвертов с заявками на участие в конкурсе и конвертов с изменениями заявок на участие в конкурсе.
На участие в конкурсе подано 7 конвертов с заявками.
Изменений заявок на участие в конкурсе не подано.
6. Сведения об участниках размещения заказа, подавших заявки на участие в конкурсе.
Наименование (для юридического лица), Ф.И.О. (для физического лица) и почтовый адрес:

169-1	ОАО «СВС – 1»	Ул. 45 стрелковой дивизии, 230а, г. Воронеж 394026
169-2	ЗАО «Воронежстройгаз»	Ул. Дорожная, 36б, г. Воронеж 394038
169-3	ООО «Центрчерноземгаз»	Ул. Ломоносова, 112а, г. Воронеж 394087
169-4	ООО «Газполимерсервис»	Ул. Совхозная, 21, г. Бутурлиновка, Воронежская область 397500
169-5	ООО Н-Усмань ПМК-11 «Плюс»	Ул. Полевая, 22а, с. Новая Усмань, Воронежская область
169-6	ОАО «Промэлектромонтаж»	Ул. Бойцовая, 27, Москва
169-7	ГУП ВО «Облкоммунсервис»	Ул. Кривошеина, 11а, г. Воронеж 394052

7. Условия исполнения государственного контракта, указанные в заявке и являющиеся критериями оценки заявок на участие в конкурсе: цена контракта, срок исполнения контракта, функциональные и качественные характеристики выполняемых работ, гарантии качества на выполненные работы, материалы и оборудование.
Рассмотрены заявки следующих участников и условия исполнения контракта, предложенные в заявках этими участниками: см. Приложение к протоколу № 169-в от 02.08.06г. Предложения о функциональных и качественных характеристиках выполняемых работ.
8. Решения конкурсной комиссии, принятые на основании результатов оценки и сопоставления заявок на участие в конкурсе.
На основании результатов оценки и сопоставления заявок на участие в конкурсе, принято решение о присвоении заявкам на участие в конкурсе следующих порядковых номеров: см. Приложение к протоколу № 169-в от 02.08.06г. Предложения о функциональных и качественных характеристиках выполняемых работ.
9. Заседание комиссии окончено 2 августа 2006 г. в 15 часов 00 минут по московскому времени.
По процедуре проведения торгов (конкурса) претензий и возражений от участников не поступило.
10. Подписи.
Протокол подписан всеми присутствующими на заседании членами конкурсной комиссии:

Председатель комиссии	Юденков В.Н.	
Член комиссии	Барсукова Н.Н.	
Член комиссии	Корнеева Т.В.	
Член комиссии	Тураев И.И.	
Член комиссии	Леньшин А.В.	
Член комиссии	Белов В.Н.	
Член комиссии	Камынин И.В.	
Член комиссии	Анохина Н.И.	
Член комиссии	Кудревская И.Л.	
Член комиссии	Алешникова А.В.	
Секретарь	Петрова С.Г.	

Приложение к Протоколу №169-в от 02.08.2006 г.

№ лота	Наименование объекта	Описание работ	Начальная цена контракта, руб.	Срок выполнения работ	ОАО "СВС-1" 146-1 Цена контракта, руб.	ОАО "СВС-1" 146-1 Срок выполнения работ	ЗАО "Воронежстройгаз" 146-2 Цена контракта, руб.	ЗАО "Воронежстройгаз" 146-2 Срок выполнения работ	ООО "Центрчерноземгаз" 146-3 Цена контракта, руб.	ООО "Центрчерноземгаз" 146-3 Срок выполнения работ	ООО "Газполимерсервис" 146-4 Цена контракта, руб.	ООО "Газполимерсервис" 146-4 Срок выполнения работ	ООО Н-Усмань ПМК-11 "Плюс" 146-5 Цена контракта, руб.	ООО Н-Усмань ПМК-11 "Плюс" 146-5 Срок выполнения работ	ОАО "Промэлектромонтаж" 146-6 Цена контракта, руб.	ОАО "Промэлектромонтаж" 146-6 Срок выполнения работ	ГУП ВО "Облкоммунсервис" 146-7 Цена контракта, руб.	ГУП ВО "Облкоммунсервис" 146-7 Срок выполнения работ	Присвоенный порядковый номер по мере уменьшения степени выгодности предложенных условий исполнения контракта (арабскими цифрами и прописью) 1 (первый) Цена контракта, руб.	1 (первый) Срок выполнения работ	1 (первый) Участник конкурса	2 (второй) Цена контракта, руб.	2 (второй) Срок выполнения работ	2 (второй) Участник конкурса
1	2	3	4	5	6		7		8		9		10		11		12							
1. Цена контракта, руб.:																								
1	"Межпоселковый газопровод высокого давления Р<1,2 МПа до с. Орлово Новоусманского района Воронежской области"	Укладка и испытание газопровода высокого и низкого давления протяжённостью 1584 м., установка ГРПм – II	3 782 927,00	Август 2006 г. – сентябрь 2007 г.	3 678 256,0	Август - декабрь 2006г.							3 496 900,0	Август 2006 г. – май 2007 г.	3 761 145,00	Август 2006 г. – сентябрь 2007 г.			3 496 900,00	Август 2006 г. – май 2007 г.	ООО Н-Усмань ПМК-11 "Плюс"	3 678 256,00	Август - декабрь 2006г.	ОАО "СВС-1"
2	"Газопроводы высокого (Р 1,2 МПа), среднего (Р 0,3 МПа) и низкого (Р 0,003 МПа) давления в х. Безымянный Павловского района Воронежской области (газопровод высокого и среднего давления)"	Укладка и испытание газопровода высокого и среднего давления протяжённостью 2879 м., установка ШРП №1, 2, 3, 4	3 199 962,00	Август 2006 г. – декабрь 2007 г.											3 183 582,00	Август 2006 г. – декабрь 2007 г.	2 345 525,00	10.11.2007г.	2 345 525,00	10.11.2007г.	ГУП ВО "Облкоммунсервис"	3 183 582,00	Август 2006 г. – декабрь 2007 г.	ОАО "Промэлектромонтаж"
4	"Газопровод высокого давления Р 1,2 кг/см2 к пос. Новенький Таловского района Воронежской области"	Укладка и испытание газопровода высокого давления протяжённостью 4306 м., установка ГРПм – I	9 260 499,00	Август 2006 г. – июль 2008 г.			8 909 000,00	Август 2006 г. – июль 2008 г.			9 260 499,00	Август 2006 г. – июль 2008 г.							8 909 000,00	Август 2006 г. – июль 2008 г.	ЗАО "Воронежстройгаз"	9 260 499,00	Август 2006 г. – июль 2008 г.	ООО "Газполимерсервис"
5	«Газификация села Рыкань Новоусманского района Воронежской области от ГРПМ, ШРП №1, ШРП №2, ШРП №5»	Укладка и испытание газопровода высокого и низкого давления протяжённостью 2781 м., установка ШРП №1, 2, 5.	4 973 654,00	Август 2006 г. – май 2007 г.					4 912 554,0	Август 2006 г. – май 2007 г.					4 945 537,00	Август 2006 г. – май 2007 г.			4 912 554,0	Август 2006 г. – май 2007 г.	ООО "Центрчерноземгаз"	4 945 537,00	Август 2006 г. – май 2007 г.	ОАО "Промэлектромонтаж"
6	«Газоснабжение колхоза «Восток» с. Ильинка Калачеевского района Воронежской области»	Укладка методом заглубления полиэтиленового газопровода с применением специализированных трубоукладчиков «Брон-250», «Брон-400» и испытание газопровода высокого и среднего давления протяженностью 7822 м., установка ГРПШ в количестве 6 шт.	5 796 886,00	Июль – декабрь 2006 г.	5 715 147,00	Июль – сентябрь 2006 г.									5 767 958,00	Июль 2006г. – декабрь 2007 г.			5 715 147,00	Июль – сентябрь 2006 г.	ОАО "СВС-1"	5 767 958,00	Июль 2006г. – декабрь 2007 г.	ОАО "Промэлектромонтаж"
2 Срок исполнения контракта																								
3 Гарантии качества на выполненные работы, материалы, оборудование (срок предоставления гарантии качества работ – 60 мес., объем предоставления гарантий качества работ – 100% на материалы, оборудование и выполненные работы)					60 мес., приложение1 к заявке		90 мес., 100%		60 мес.		60 мес., 100%		60 мес.				-							
4 Функционально-качественные характеристики (оснащенность необходимыми машинами и инструментом, наличие квалифицированного персонала)					согласно приложению к заявке		согласно приложению к заявке		согласно приложению к заявке		согласно приложению к заявке		согласно приложению к заявке		согласно приложению к заявке		-							

Председатель комиссии _____В.Н. Юденков Секретарь комиссии _____С.Г. Петрова

Реестровый номер торгов 221

ИЗВЕЩЕНИЕ О ПРОВЕДЕНИИ ОТКРЫТОГО КОНКУРСА

1. Наименование конкурса: Выбор подрядных организаций для выполнения ремонтных работ на объектах главного управления труда и социального развития Воронежской области.
2. Торги проводит: уполномоченный орган.
3. Уполномоченный орган: Главное финансовое управление Воронежской области.
Место нахождения: г.Воронеж, пл. Ленина, 12.
Почтовый адрес: 394000, г.Воронеж, пл. Ленина, 12.
Адрес электронной почты: obl-zak@mail.ru.
Номер контактного телефона: (4732)55-43-86.
Ответственный: Бавыкина Маргарита Михайловна.
Специализированная организация: государственное учреждение «Финанс-групп».
Место нахождения: г.Воронеж, пл. Ленина, 12.
Почтовый адрес: 394000, г.Воронеж, пл. Ленина, 12.
Адрес электронной почты: obl-zak@mail.ru.
Номер контактного телефона: (4732)55-46-90.
Ответственный: Алешникова Алёна Викторовна.
Государственный заказчик: Главное управление труда и социального развития Воронежской области.
Место нахождения: г.Воронеж, ул. Ворошилова, 14.
Почтовый адрес: 394055, г.Воронеж, ул. Ворошилова, 14.
Номер контактного телефона: (4732) 77-02-24.
Ответственный: Киреев Игорь Евгеньевич.
4. Предмет государственного контракта. Краткие характеристики выполняемых работ и начальная цена государственного контракта

№ лота	Наименование объекта	Место нахождения	Описание работ	Начальная цена контракта, т. р.
1	Здание главного управления труда и социального развития Воронежской области	ул. Ворошилова, 14, г. Воронеж	- Капитальный ремонт помещений, входной группы, систем водоснабжения, канализации, отопления, электроосвещения. - Благоустройство территории, прилегающей к зданию: устройство отмостки, тротуарной плитки, асфальтового покрытия, дворового проезда, металлического ограждения.	4 981,693
2	Помещения главного управления труда и социального развития Воронежской области	ул. Плехановская, 53, г. Воронеж	Капитальный ремонт помещений, систем водоснабжения, электроосвещения.	399,988
3	ОГУ «Новохоперский комплексный центр граждан пожилого возраста и инвалидов»	ул. Ленина, 10, г. Новохоперск, Воронежская область	Капитальный ремонт помещений, систем водоснабжения, канализации, отопления.	200,000
4	ОГУ «Каменский комплексный центр граждан пожилого возраста и инвалидов»	ул. Мира, 29, п. Каменка, Воронежская область	Капитальный ремонт помещений, устройство перегородок, систем водоснабжения, канализации, электроосвещения.	200,000
5	Филиал ОГУ «Управление трудовых отношений и социальной защиты населения Воронежской области» Новохоперского района	ул. Ленина, 10, г. Новохоперск, Воронежская область	Капитальный ремонт помещений (стены, полы, потолки).	600,000
6	Филиал ОГУ «Управление трудовых отношений и социальной защиты населения Воронежской области» Каменского района	ул. Мира, 29, п. Каменка, Воронежская область	Капитальный ремонт помещений, устройство перегородок, систем водоснабжения, канализации, электроосвещения.	300,000
7	Филиал ОГУ «Управление трудовых отношений и социальной защиты населения Воронежской области» Коминтерновского района г. Воронеж	ул. Донская, 73, г. Воронеж	Текущий ремонт кровли, помещений (стены, полы, потолки), системы электроосвещения.	530,047

5. Источник финансирования заказа: бюджет Воронежской области.
6. Место, условия и сроки (периоды) выполнения работ: ремонт – до 15.12.2006г., благоустройство – до 15.10.2006г.
7. Форма, сроки и порядок оплаты работ: по факту выполнения работ, по мере поступления средств из бюджета в соответствии с государственным контрактом.
8. Критерии оценки заявок на участие в конкурсе: цена контракта, срок исполнения контракта, функциональные и качественные характеристики выполняемых работ (качество представляемых работ и материалов, соблюдение технологии и качества работ в соответствие со СНИП, ГОСТ и ТУ, соответствие применяемых материалов ГОСТ и ТУ), гарантии качества работ и материалов
9. Денежные средства в качестве обеспечения заявки вносятся в следующем порядке: участники перечисляют денежные средства в размере 1% от начальной цены контракта на расчетный счет уполномоченного органа: р/с 40302810800000000005 в ГРКЦ ГУ ЦБ РФ Воронежской области, БИК 042007001, ИНН 3666098668, КПП 366601001, до момента подачи заявки на участие в конкурсе
10. Срок, место и порядок представления конкурсной документации
Конкурсная документация представляется бесплатно на основании письменного запроса с указанием названия конкурса, реквизитов участника, телефона, факса, e-mail и контактного лица, в течение двух дней после получения такого запроса, по адресу уполномоченного органа, со дня опубликования настоящего извещения.
В случае направления конкурсной документации по почте отправитель не берет на себя ответственность за утерю или вручение с опозданием конкурсной документации.
11. Официальный сайт, на котором размещена конкурсная документация: www.admin.vrn.ru
12. Место, порядок, даты начала и окончания подачи заявок на участие в конкурсе
Прием заявок осуществляется по адресу уполномоченного органа в рабочие дни с 9 часов до 13 часов и с 14 часов до 18 часов, с 25 августа 2006г. непосредственно до начала вскрытия конвертов с заявками на участие в конкурсе, указанного в п.13 данного извещения.
Порядок приема заявок: заявка подается в соответствии с требованиями конкурсной документации.
Заявки, поданные позднее установленного срока, не принимаются.
Контактное лицо по приему заявок: Алешникова А.В., телефон: (4732) 55-46-90
13. Место, дата и время вскрытия конвертов с заявками на участие в конкурсе
Вскрытие конвертов с заявками на участие в конкурсе производится конкурсной комиссией по адресу уполномоченного органа 5 сентября 2006г. в 12 часов 00 минут по московскому времени.
14. Место и дата рассмотрения заявок на участие в конкурсе
Рассмотрение заявок будет осуществляться в срок, не превышающий десяти дней со дня подписания протокола вскрытия конвертов с заявками на участие в конкурсе, по адресу уполномоченного органа.
15. Место и дата подведения итогов конкурса
Подведение итогов конкурса будет осуществляться в срок, не превышающий десяти дней со дня подписания протокола рассмотрения заявок по адресу уполномоченного органа.
Дополнительную информацию можно получить по адресу уполномоченного органа в рабочие дни с 9 до 13 часов и с 14 до 18 часов.
Контактное лицо: Алешникова А.В.; номер контактного телефона: (4732) 55-46-90.

Решением общего собрания пайщиков земельных долей бывшего ЗАО «Мастюгино», находящегося по адресу: Острогожский район, село Мастюгино, был определен земельный массив для первоочередного выделения в общедолевую собственность следующие поля: № I, № II, № III, № IV, № VIII. На основании этого решения

СОБСТВЕННИКИ 164 ЗЕМЕЛЬНЫХ ДОЛЕЙ ИЗВЕЩАЮТ О НАМЕРЕНИИ ВЫДЕЛИТЬ ЗЕМЕЛЬНЫЙ УЧАСТОК (МАССИВ)

в счет долей в праве общей собственности на земельный участок (пашня) площадью 426,4 га, находящихся на полевых севооборотах: поле № II, участок № 1 – 8,4 га, № 2 – 72 га, № 4 – 100 га, поле № IV, участок № 2 – 100 га, поле № VIII участок № 5 – 75 га, № 6 – 71 га.

Нумерация полей и участков, согласно системе земледелия и землеустройства, разработанной в 1986 году.

Возражения направлять по адресу: Острогожский р-н, село Мастюгино, ул. Куркина, д 62, Веселькову Сергею Ивановичу. Тел. 8-275-531-55.

УВАЖАЕМЫЕ ЖИТЕЛИ ГОРОДА И ОБЛАСТИ!

ОБЩЕСТВЕННАЯ ПРИЕМНАЯ «КОММУНЫ»

ждет вас по средам с 14 до 17 час.
в администрации Коминтерновского района:
Московский пр., 19а,
комн. 106. Тел. 21-14-55.

Реестровый номер торгов *223*

ИЗВЕЩЕНИЕ О ПРОВЕДЕНИИ ОТКРЫТОГО КОНКУРСА

1. Наименование конкурса: Поставка медицинского оборудования в 2006 году.
2. Торги проводит: уполномоченный орган.
3. Уполномоченный орган: Главное финансовое управление Воронежской области.
Место нахождения: г.Воронеж, пл. Ленина, 12.
Почтовый адрес: 394000, г.Воронеж, пл. Ленина, 12.
Адрес электронной почты: obl-zak@mail.ru
Номер контактного телефона (4732) 39-02-34.
Ответственный: Ефремова Ирина Вячеславовна.
Специализированная организация: Государственное учреждение «Финанс-групп».
Место нахождения: г.Воронеж, пл. Ленина, 12.
Почтовый адрес: 394000, г.Воронеж, пл. Ленина, 12.
Адрес электронной почты: obl-zak@mail.ru
Номер контактного телефона (4732) 39-02-33.
Ответственный: Плотникова Екатерина Леонидовна.
Государственный заказчик:
Главное управление здравоохранения Воронежской области.
Место нахождения: г. Воронеж, ул. Никитинская, 5.
Почтовый адрес: 394024, г.Воронеж, ул. Никитинская, 5.
Номер контактного телефона (4732) 55-44-50.
Ответственный: Тихонова Любовь Дмитриевна.
4. Предмет государственного контракта. Краткие характеристики, количество и начальная цена государственного контракта.

№ лота	Наименование продукции	Кол-во	Начальная цена контракта, руб.
1	Центрифуга для клинической лаборатории	1	10 504,00
2	Аппарат для свертывания и инактивирования сыворотки крови	1	22 500,00
3	Кушетки медицинские	6	9 450,00
4	Банкетки медицинские	7	7 721,00
5	Биксы с бактерицидным фильтром, 3л	3	2 175,00
6	Биксы с бактерицидным фильтром, 6л	6	4 968,00
7	Биксы с бактерицидным фильтром, 9л	3	2 889,00
8	Тумбочки медицинские	5	6 130,00
9	Урометры	2	250,00
10	Кюветы к гемоглобинометру	3	1 821,00
11	Флюороскоп	1	12 800,00
12	Центрифуга для лаборатории	1	5 000,00
13	Аппарат Панченкова	2	1 000,00
14	Ареометр для удельного веса мочи	1	850,00
15	Весы лабораторные	1	250,00
16	Весы электронные, типа ВЛГ-1100	1	36 750,00
17	Аквадистиллятор, типа ДЭ-10 С-Пб	1	15 230,00
18	Термостат, типа TW	1	12 080,00
19	Термостат, типа ТВЛ-к120	1	25 750,00
20	Ингалятор	1	1 625,00
21	Спирометр сухой, типа ССП	1	2 500,00
22	Дезкамера, типа ВФЭ-2.0	1	69 600,00
23	Стерилизатор паровой, 75л	2	149 600,00
24	Пипетка многоканальная пременного объема, типа ДПВ-8-50-300	1	7 000,00
25	Часы настольные процедурные, типа ПЧ-2	1	1 410,00
26	Носимый холтеровский монитор, типа «Кардиотехника - 04-3Р» для полной суточной записи трех отведений ЭКГ, пневмограммы и двигательной активности	1	49 800,00
27	Носимый холтеровский монитор (миниатюрный), типа «Кардиотехника - 04-3» для полной суточной записи трех отведений ЭКГ и двигательной активности	1	49 800,00
28	Наркозный аппарат, типа Наркон-5	3	39 000,00
29	Электркардиостимулятор, типа ЧЭЭКС-3	1	49 700,00
30	Рентгенометр, типа ДП-58	1	2 500,00
31	Стеллаж полочный СТ-012 (2500*900*500)	6	66 000,00
32	Эхо-энцефалодоплерограф, типа «ЭХО ЭДГ-Комплекс М»	2	288 000,00
33	Кушетка медицинская смотровая, типа КМС	3	4 728,00
34	Облучатель бактерицидный передвижной, типа ОБН-450	2	9 800,00
35	Облучатель бактерицидный настенный, типа ОБН-150	4	4 400,00
36	Лапараскоп, типа ЛВС-1	1	65 147,00
37	Кабель световодный d=5 мм к лапароскопу	1	2 878,00
38	Дефибриллятор синхронизируемый, типа ДФР-2	1	171 430,00
39	Устройство электрофореза, типа УЭФ-01-«Астра»	1	159 696,00
40	Электрокардиограф, типа ЭК Heart mirror 3D	1	71 925,00
41	Аквадистилятор, типа ДЭ-10	1	20 000,00
42	Термостат электрический, типа Л-80 «К»	1	12 604,00
43	Термошейкер для иммунологических планшетов с таймером (до 60° С) 250-1200 об/мин, типа PST-60 HL-4 (BioSan) или аналог	2	68 000,00
44	Центрифуга, типа ОПН-8	1	19 000,00
45	Дозатор пипеточный многопредельный 50-300 мл восьмиканальный	2	13 000,00
46	Лигатор геморроидальный, типа FDL35 в комплекте (FDL 1, FDL 2, FDL 3, FDL R)	1	20 000,00
47	Лигатор геморроидальный вакуумный, типа KD816/10 (D=10 мм L=170 мм)	1	25 000,00
48	Дозиметр рентгеновского излучения, типа ДРК1	1	55 000,00
49	Отсасыватель хирургический, типа ОХ-10 «Вита»	5	50 000,00
50	Облучатель бактерицидный настенный (закрытого типа), типа ОБН -150	26	28 600,00
51	Лампа бактерицидная, типа «TVW-30» (филипс)	2	800,00
52	Матрац противопролежневый с комапрессором (Германия)	2	16 000,00
53	Гематологический анализатор, типа ABX-Micros-60 (18 параметров, автомат, 60 тестов в час)	1	425 000,00
54	Стол общехирургический	4	520 000,00
55	Монитор прикроватный (цветной дисплей, ЭКГ-6 каналов, SpO^2, НИАД, темп-2 кан., ЧД), типа Тритон МПР5-2	2	300 000,00
56	Аппарат ИВЛ, типа «Фаза-7» (8 режимов, дисплей, SpO^2, 3-25 л/мин, встроен.воздуходувка)	1	439 000,00
57	Светильник операционный потолочный (160 клк, диаметр светового поля 120-256 мм), типа СР-2М	3	237 000,00
58	Полуавтомат закаточный (производительность 1000 шт./час, бутылки с винтовой горловиной 100 мм, 450 мл, с гладкой горловиной 50 мл, 100 мл, 250 мл, 450 мл), типа ЗПА-20-Р7	1	100 000,00
59	Машина для очистки труб, типа R 600	1	100 000,00
60	Аудиометр (2 канала, 125 Гц - 16000 Гц с функцией подключения речевой аудиометрии, надпороговые тесты, SiSi, Люшера, Штенгера, Лангебека), типа АС-40	1	250 000,00
61	Электрокотел варочный на 250 л, типа КУПЭ-250НГ	2	180 000,00
62	ВЧ-электрохирургический аппарат на 300 Вт, типа Фотек Е 300	3	300 000,00
63	Электрокардиограф (1-кан., 12 отвед., полос 0,05-100 Гц, фильтр шумов, ЭКГ фильтр, Антидрейф-3дб при 0,5 Гц, дисплей, принтер 8 точек/мм, сеть 220 В, аккумулятор - 60 мин.), типа С-110 FUKUDA	1	45 000,00
64	Автоклав (75 литров, реж.стерилиз.-2 : 1,2 атм и 2,2 атм, 3-фазный, 380 В), типа ВК-75-1	2	157 140,00
65	Лабораторный микроскоп, типа «Stemi» 2000/2000 - С	1	89 500,00
66	Аппарат Ротта	3	10 500,00
67	Ингалятор ультразвуковой, типа «Вулкан-1»	2	12 000,00
68	Ингалятор (небулайзер) компрессорный, типа Бореал (Италия) Пари Мастер	1	5 000,00
69	Облучатель ртутно-кварцевый, типа ОРК-21 (на штативе)	1	6 000,00
70	Стерилизатор воздушный, типа ШСС-80	1	11 344,00
71	Велотренажер	1	6 000,00
72	Камера для хранения стерильных изделий, типа КБ-«Я»-ФП «Ультра-лайт»	1	15 700,00
73	Стерилизатор воздушный, типа ГП-320-ПЗ (проходной)	1	81 937,00
74	Автомат для гистологической проводки тканей, типа АГТ-11	1	190 000,00
75	Н-18, нож к микротомам 18 см	4	11 016,00
76	Р-25, нож к микротому	3	9 588,00
77	Стерилизатор паровой, типа ВК-75-01, Россия, г.Тюмень	1	90 000,00
78	Установка закаточная настольная с электроприводом, типа УЗН-1, Россия	1	32 000,00
79	Холодильник для хранения крови (температура +4 - +6°С, автономно работающий до 24 часов)	1	30 000,00
80	Щелевая лампа с цифровой видеокамерой, типа XCEL 200 (Reichert/Leica, США)	1	204 000,00
81	Аппарат, типа LEICA TP 1020 – автоматическая система для гистологической обработки (проводки) тканей с дополнительной вакуумной пропиткой парафином и «двойной загрузкой» (160 кассет за 1 цикл)	1	680 000,00
82	Компактный санный микротом в комплектации с многоразовым ножом 16 см, типа LEICA SM 2000R	1	300 000,00
83	Хроматограф, типа ЛХМ 2000М-05	1	238 000,00
84	Спектрофотометр, типа СФ-2000	1	150 000,00
85	Центрифуга лабораторная медицинская, типа ОС – 6М (ШХ 2.779.043 ПС)	1	65 000,00
86	Сухожаровой шкаф, типа EU1-53	1	60 000,00
87	Микроскоп, типа «Leika CME» (планхромат Е2 100х, освещение по Келлеру)	1	62 000,00
88	Микроскоп, типа «Leika CME» (ахромат Е2 10х,40х,100х)	2	92 000,00
89	Микроскоп, типа «Leika CME» (ахромат Е2 10х,40х)	5	205 000,00
90	«Stemi» 2000 / 2000-С («Штеми» 2000/2000-С) Лабораторный стереоскопический микроскоп по схеме Грену с плавной сменой увеличения	1	60 000,00
91	Холодильник для хранения крови и эритроцитной массы, типа ХК-250 «Позис»	2	32 000,00
92	Аппарат для вертикального электрофореза: 1) Камера для вертикального электрофореза, типа VE-4 2) Источник питания, типа «ЭЛЬФ -4»	2	58 000,00
93	Прибор для определения температуры плавления	1	17 500,00
94	Установка для потенциометрического титрования	1	42 000,00
95	Набор сит	1	2 000,00
96	Набор пластин «Сорбифол», типа ПТСХ-П-А	1	1 200,00
97	Аналитическая колонка для ВЭЖХ, типа «Миллихром-5»Lichrosorb RP-18	1	4 000,00
98	Аналитическая колонка для ВЭЖХ, типа «Миллихром-5» Nucleosil CN	1	4 000,00
99	Комплект оборудования и вспомогательных материалов для проведения ЛАЛ- теста методом гелтромб тест:		117 275,40
	Наконечник 10 00мкл, стер. 10 штатовов/уп	1	
	Дозатор 1-канальный 500 мкл, типа «Biohit Proline»	1	
	Дозатор 1-канальный 100 мкл, типа «Biohit Proline»	1	
	Дозатор 1-канальный 200-1000 мкл, типа «Biohit Proline»	1	
	Дозатор 1-канальный 1-5 мл, типа «Biohit Proline»	1	
	Настольный штатив «Карусель» для 5 дозаторов	1	
	Дозатор 1-канальный 50-1200мкл, типа «Biohit Proline»	1	
	Штатив для дозатора e-Pet	1	
	Дозатор 1-канальный 10мкл, типа «Biohit Proline»	1	
	Наконечники 300мкл, стер 10 штативов/уп	1	
	Штатив АВС для пробирок д.13 мм, 210 х105х50мм	2	
	Наконечники 1200мкл, стер. 10штативов\кп	1	
	Наконечники 5000 мкл в штативе стер. 50шт.	2	
	HI 8314 портативный pH/мВ\С-метр с автотермоком	1	
	HI 1330 полумикроэлектрод	1	
	Водяная баня, типа Memmert, 10л	1	
	Мини-шейкер MS2 в комплекте с насадками	1	
	Парафилм шир. 10,2 см длина 38м	1	
	Таймер	1	
	Наконечники 10 мкл, стер, 10штативов/уп	1	

5. Источник финансирования заказа: бюджет Воронежской области и средства от оказания платных услуг.
6. Место, условия и сроки (периоды) поставки товара: поставка продукции транспортом поставщика до получателя согласно разнарядке заказчика в 2006 году.
7. Форма, сроки и порядок оплаты товара: оплата по факту поставки, в соответствии с государственным контрактом.
8. Критерии оценки заявок на участие в конкурсе: цена контракта, обеспечивающая качество продукции; функциональные и качественные характеристики товара.
9. Денежные средства в качестве обеспечения заявки вносятся в следующем порядке: участники перечисляют денежные средства в размере 2% от начальной цены контракта на расчетный счет уполномоченного органа: р/с 40302810800000000005 в ГРКЦ ГУ ЦБ РФ Воронежской области, БИК 042007001, ИНН 3666098668, КПП 366601001, до момента подачи заявки на участие в конкурсе
10. Срок, место и порядок представления конкурсной документации.
Конкурсная документация представляется бесплатно на основании письменного запроса с указанием названия конкурса, реквизитов участника, телефона, факса, e-mail и контактного лица, в течение двух дней после получения такого запроса, по адресу уполномоченного органа, со дня опубликования настоящего извещения.
В случае направления конкурсной документации по почте отправитель не берет на себя ответственность за утерю или вручение с опозданием конкурсной документации.
11. Официальный сайт, на котором размещена конкурсная документация: www.admin.vrn.ru
12. Место, порядок, даты начала и окончания подачи заявок на участие в конкурсе.
Прием заявок осуществляется по адресу уполномоченного органа в рабочие дни с 9 часов до 13 часов и с 14 часов до 18 часов, с 29 августа 2006г. непосредственно до начала вскрытия конвертов с заявками на участие в конкурсе, указанного в п.13 данного извещения.
Порядок приема заявок: заявка подается в соответствии с требованиями конкурсной документации.
Заявки, поданные позднее установленного срока, не принимаются.
Контактное лицо по приему заявок: Плотникова Е. Л., телефон: (4732) 39-02-33.
13. Место, дата и время вскрытия конвертов с заявками на участие в конкурсе.
Вскрытие конвертов с заявками на участие в конкурсе производится конкурсной комиссией по адресу уполномоченного органа 7 сентября 2006г. в 11 часов 00 минут по московскому времени.
14. Место и дата рассмотрения заявок на участие в конкурсе.
Рассмотрение заявок будет осуществляться в срок, не превышающий десяти дней со дня подписания протокола вскрытия конвертов с заявками на участие в конкурсе, по адресу уполномоченного органа.
15. Место и дата подведения итогов конкурса.
Подведение итогов конкурса будет осуществляться в срок, не превышающий десяти дней со дня подписания протокола рассмотрения заявок по адресу уполномоченного органа.
Дополнительную информацию можно получить по адресу уполномоченного органа в рабочие дни с 9 до 13 часов и с 14 до 18 часов.
Контактное лицо: Плотникова Е. Л.; номер контактного телефона: (4732) 39-02-33.

4 августа 2006г. №155-в. Реестровый номер торгов 155

ПРОТОКОЛ ОЦЕНКИ И СОПОСТАВЛЕНИЯ ЗАЯВОК НА УЧАСТИЕ В ОТКРЫТОМ КОНКУРСЕ

на выбор подрядных организаций для выполнения ремонтных работ на объектах управления культуры и туризма Воронежской области

1. Торги проводит: Уполномоченный орган.
Уполномоченный орган: Главное финансовое управление Воронежской области.
Место нахождения: 394000, г. Воронеж, пл. им. Ленина, 12, отдел маркетинга и организации торгов, к. 533.
Почтовый адрес: 394018, г. Воронеж, ул. К.Маркса, 70.
Адрес электронной почты: obl-zak@mail.ru
Номер контактного телефона (4732) 39-02-33 (факс), 55-43-86.
Специализированная организация: ГУ «Финанс-групп».
Почтовый адрес: 394000, г. Воронеж, пл. им. Ленина, 12.
Место нахождения: г. Воронеж, пл. им. Ленина, 12.
Адрес электронной почты: obl-zak@mail.ru.
Номер контактного телефона (4732) 39-02-33 (факс).
Государственный заказчик:
Управление культуры и туризма Воронежской области.
Почтовый адрес: 394000, г. Воронеж, пл. им. Ленина 12.
Номер контактного телефона (4732) 53-16-21, 53-23-53.
2. Место, дата и время проведения оценки и сопоставления заявок на участие в конкурсе.
Оценка и сопоставление заявок проводилось конкурсной комиссией по адресу: г. Воронеж, пл. им. Ленина, 12, отдел маркетинга и организации торгов, к. 533, 4 августа 2006г. в 16 часов 00 минут.
3. Состав конкурсной комиссии определен:
Юденков Владимир Николаевич - начальник отдела маркетинга и организации торгов главного финансового управления области, председатель комиссии.
Бавыкина Маргарита Михайловна - главный специалист отдела маркетинга и организации торгов главного финансового управления Воронежской области, заместитель председателя комиссии.
Петрова Светлана Геннадьевна - главный специалист отдела маркетинга и организации торгов главного финансового управления Воронежской области, секретарь
Члены комиссии:
Барсукова Наталья Николаевна - заместитель руководителя главного финансового управления Воронежской области.
Синельникова Наталья Ивановна - ведущий специалист отдела маркетинга и организации торгов главного финансового управления Воронежской области.
Ефремова Ирина Вячеславовна - главный специалист отдела маркетинга и организации торгов главного финансового управления Воронежской области.
Воропаева Елена Александровна - главный специалист правового отдела главного финансового управления Воронежской области.
Корнеева Татьяна Владимировна - начальник отдела анализа и контроля цен и тарифов главного финансового управления Воронежской области.
Кудревская Ирина Леонидовна - юрисконсульт ГУ «Финанс-групп».
Рыбников Антон Вячеславович - экономист ГУ «Финанс-групп».
Тарасенко Василий Михайлович - начальник отдела народного творчества и художественного образования управления культуры и туризма Воронежской области.
Павлов Владимир Леонидович - главный специалист отдела программного развития и контроля управления культуры и туризма Воронежской области.
Похил Виктор Григорьевич - директор Воронежского областного государственного учреждения культуры «Техническая инспекция».
В состав конкурсной комиссии входит 13 членов. Заседание проводится в присутствии 7 членов комиссии. Кворум имеется. Комиссия правомочна.
4. Предмет государственного контракта: выполнение ремонтных работ на объектах управления культуры и туризма Воронежской области.
5. Общее количество заявок, поданных на участие в конкурсе.
На участие в конкурсе подано 12 конвертов с заявками.
5.1. Сведения об участниках размещения заказа, подавших заявки на участие в конкурсе.

Регистрационный номер	Наименование участников	Почтовый адрес
155-1	ИП Царенко	Воронежская обл., г. Бобров, ул. Калинина, д.242.
155-2	ООО «Комплекс»	394036, г.Воронеж, ул. Никитинская, д14а, офис 40.
155-3	ООО «Стройактив»	394026, г. Воронеж, Рабочий пр-т, д.101б, оф.8.
155-4	ООО «Системы освещения»	г.Воронеж, ул. 25 Октября, д.33.
155-5	ООО «Эльфан»	394035, г. Воронеж, Софьи Перовской, д. 104.
155-6	ООО «Мелькарт»	394026, г. Воронеж, ул. Дружинников, д.15а.
155-7	ООО «Стройпожсервис»	394007, г.Воронеж, ул. Спортивная набережная, д.23.
155-8	ООО «Ремстрой»	394053, г. Воронеж, ул. Лизюкова, д.44б
155-9	ООО «Воронежгражданпромстрой»	г. Воронеж, ул. Бахметьева, д.2
155-10	ООО «Содружество XXI век»	394007, г. Воронеж, Ленинский пр-т, д. 97/4, кв.,59.
155-11	ООО «Арт-Строй»	394088, г Воронеж, ул. Вл. Невского, д.7, кв. 49.
155-12	ООО «РСУ-43»	г. Воронеж, ул. Ленинградская, д.120б.

6. Условия исполнения государственного контракта, указанные в заявке и являющиеся критерием оценки заявок на участие в конкурсе:

№ лота	Наименование объекта	Начальная цена контракта, руб.	Срок выполнения работ	Цена контракта, предложенная участником, руб. ООО «Ремстрой»	Цена контракта, предложенная участником, руб. ООО «Системы освещения»
	1. Цена контракта.				
9	ГУК «Воронежская областная универсальная научная библиотека имени И.С. Никитина» г. Воронеж, Пл. Ленина, 2	302000,00	1 июля 2006 г. - 30 октября 2006 г.	292504,13	302000,00
	2. Соблюдение технологии и качества работ			Согласно СНиП, ГОСТ, ТУ	Согласно СНИП, ГОСТ, ПУЭ
	3. Соответствие применяемых материалов ГОСТ, ТУ			подтверждается сертификатами качества	соответствие ГОСТам и ТУ
	4. Срок и объем предоставления гарантии качества работ.			1 год ООО «Стройпожсервис»	- ООО «Эльфан»
13	ГУК «Воронежский областной краеведческий музей» г. Воронеж, пр. Революции, 22.	120000,00	Июль 2006 г. - октябрь 2006 г. Октябрь 2006 г.	101533,65	119083,00
	2. Соблюдение технологии и качества работ			в соответствии со РД, НПБ, СНиП, ГОСТ, ТУ	в соответствии с ПЭУ и РД 78.145-93
	3. Соответствие применяемых материалов ГОСТ, ТУ			да	Все материалы имеют сертификаты соответствия Госстандартам России
	4. Срок и объем предоставления гарантии качества работ.			–	12 месяцев

6. Решения о присвоении заявкам на участие в конкурсе порядковых номеров, принятые на основании результатов оценки и сопоставления заявок на участие в конкурсе.
На основании результатов оценки и сопоставления заявок на участие в конкурсе принято решение о присвоении заявкам на участие в конкурсе следующих порядковых номеров:

№ лота	Наименование объекта	Первое место	Второе место
9	ГУК «Воронежская областная универсальная научная библиотека имени И.С. Никитина» г. Воронеж, Пл. Ленина, 2	ООО «Ремстрой»	ООО «Системы освещения»
13	ГУК «Воронежский областной краеведческий музей» г. Воронеж, пр. Революции, 22.	ООО «Стройпожсервис»	ООО «Эльфан»

7. Заседание комиссии окончено 4 августа 2006 г. в 16 часов 20 минут по московскому времени.
8. Подписи.
Протокол подписан всеми присутствующими на заседании членами конкурсной комиссии**.**
Председатель комиссии Юденков В.Н.
Член комиссии Барсукова Н.Н.
Член комиссии Корнеева Т.В.
Член комиссии Кудревская И.Л.
Секретарь Петрова С.Г.
От имени государственного заказчика:
Член комиссии Павлов В.Л.
Член комиссии Похил В.Г.

02 августа 2006 г.№ 24

ПРОТОКОЛ РАССМОТРЕНИЯ И ОЦЕНКИ КОТИРОВОЧНЫХ ЗАЯВОК

1. Запрос котировок проводится: Государственным заказчиком.
Государственный заказчик: Управление культуры и туризма Воронежской области.
Место нахождения: г. Воронеж, пл. Ленина, 12.
Почтовый адрес: 394000, г. Воронеж, пл. Ленина, 12.
Адрес электронной почты: kultura@comch.ru
Номер контактного телефона (4732) 53-05-59.
2. Сведения о существенных условиях контракта.
Наименование оказываемых услуг: поставка.

№	Наименование	Кол-во	Ед.изм.
1.	Панели 3,66х0,205	810	$м^2$
2.	Утеплитель (пенофол) 1,2х25	27	рулонов (30 $м^2$)
3.	Брус деревянный 50х50 (6 м)	1350	п.м.
4.	Брус деревянный 30х40 (6 м)	1400	п.м.

Сроки выполнения работ: 3-й квартал 2006 года.
Цена услуг: согласно утверждённой смете.
Максимальная цена контракта 250 000 руб.
Место оказания услуг: ОГУК «Воронежский зоосад», г. Воронеж, ул. Полины Осипенко, 6-а, парк «Авиастроителей».
Сроки оплаты оказанных услуг: по факту выполненных работ и по мере поступления денежных средств из бюджета.
3. Место, дата и время проведения рассмотрения и оценки котировочных заявок.
Рассмотрение и оценка котировочных заявок проводятся по адресу: г. Воронеж, пл. Ленина, 12 , 02 августа 2006г. Рассмотрение и оценка котировочных заявок начались в 11 часов 15 минут по московскому времени.
4. Состав котировочной комиссии.
Состав котировочной комиссии определен приказом № 479-ОД от 26.07.2006 г.
Заседание проводится в присутствии 5 членов комиссии. Кворум имеется. Комиссия правомочна.
5. Сведения обо всех участниках размещения заказа, подавших котировочные заявки.

№	Регистрационный номер заявки	Участник размещения заказа, подавший заявку
1.	074	ООО ТД «Протэк» г. Воронеж, ул. Солнечная,19.
2.	073	ООО «Техноконтракт» г. Москва, ул. Паромная, д. 3, кв. 103.

6. Котировочная комиссия рассмотрела котировочные заявки на соответствие требованиям, установленным в извещении о проведении запроса котировок, оценила их и приняла следующее решение:
- все котировочные заявки соответствуют требованиям, установленным в извещении о проведении запроса котировок;
- отклонить котировочную заявку следующего участника размещения заказа по следующим причинам:

№	Регистрационный номер заявки	Участник размещения заказа, котировочная заявка которого отклонена	Обоснование причин отклонения котировочной заявки
1.	073	ООО «Техноконтракт»	Предложена наиболее высокая цена (249 946 руб.) по сравнению с другим участником.

Предложение о наиболее низкой цене оказания услуг составило 243 473 рублей.
Признать победителем в проведении запроса котировок следующего участника размещения заказа:
ООО ТД «Протэк»: г. Воронеж, ул. Солнечная, 19, предложившим наиболее низкую цену оказания услуг (243 473 руб.).
7. Участник размещения заказа, ООО «Техноконтракт»: г. Москва, ул. Паромная, д. 3, кв. 103, **предложивший в котировочной заявке цену (249 946), следующую после предложенной победителем в проведении запроса котировок.**
Заседание комиссии окончено 02 августа 2006 г. в 11 часов 45 минут по московскому времени.
Протокол составлен в двух экземплярах, один из которых остается у заказчика, а второй экземпляр передается победителю в проведении запроса котировок.
Протокол подписан всеми присутствующими на заседании членами котировочной комиссии.
Председатель комиссии: Похил В.Г.; члены комиссии: Петросян Г.А., Павлов В.Л., Попов А.С., Шестопалов
От имени государственного заказчика:
Руководитель управления культуры и туризма Воронежской области И.Д.Образцов.

02 августа 2006 г.№ 25

ПРОТОКОЛ РАССМОТРЕНИЯ И ОЦЕНКИ КОТИРОВОЧНЫХ ЗАЯВОК

1. Запрос котировок проводится: Государственным заказчиком.
Государственный заказчик: Управление культуры и туризма Воронежской области.
Место нахождения: г. Воронеж, пл. Ленина, 12.
Почтовый адрес: 394000, г. Воронеж, пл. Ленина, 12.
Адрес электронной почты: kultura@comch.ru
Номер контактного телефона (4732) 53-05-59.
2. Сведения о существенных условиях контракта.
Наименование оказываемых услуг: поставка

№	Наименование	Кол-во	Ед.изм.
1.	Поликарбонат 12000х2100х16 мм цвет бронза (1 лист 25,2 м.кв)	16	шт.

Сроки выполнения работ: 3-й квартал 2006 года.
Цена услуг: согласно утверждённой смете.
Максимальная цена контракта 250 000 руб.
Место оказания услуг: ОГУК «Воронежский зоосад», г. Воронеж, ул. Полины Осипенко, 6-а, парк «Авиастроителей».
Сроки оплаты оказанных услуг: по факту выполненных работ и по мере поступления денежных средств из бюджета.
3. Место, дата и время проведения рассмотрения и оценки котировочных заявок.
Рассмотрение и оценка котировочных заявок проводятся по адресу: г. Воронеж, пл. Ленина,12, 02 августа 2006г. Рассмотрение и оценка котировочных заявок начались в 11 часов 45 минут по московскому времени.
4. Состав котировочной комиссии.
Состав котировочной комиссии определен приказом № 478-ОД от 26.07.2006 г.
Заседание проводится в присутствии 5 членов комиссии. Кворум имеется. Комиссия правомочна.
5. Сведения обо всех участниках размещения заказа, подавших котировочные заявки.

№	Регистрационный номер заявки	Участник размещения заказа, подавший заявку
1.	076	ООО ТД «Протэк» г. Воронеж, ул. Солнечная,19.
2.	075	ООО «Техноконтракт» г. Москва, ул. Паромная, д. 3, кв. 103.

6. Котировочная комиссия рассмотрела котировочные заявки на соответствие требованиям, установленным в извещении о проведении запроса котировок, оценила их и приняла следующее решение:
- все котировочные заявки соответствуют требованиям, установленным в извещении о проведении запроса котировок;
- отклонить котировочную заявку следующего участника размещения заказа по следующим причинам:

№	Регистрационный номер заявки	Участник размещения заказа, котировочная заявка которого отклонена	Обоснование причин отклонения котировочной заявки
1.	073	ООО «Техноконтракт»	Предложена наиболее высокая цена (249 450 руб.) по сравнению с другим участником.

Предложение о наиболее низкой цене оказания услуг составило 240 967 рублей.
Признать победителем в проведении запроса котировок следующего участника размещения заказа:
ООО ТД «Протэк»: г. Воронеж, ул. Солнечная, 19, предложившим наиболее низкую цену оказания услуг (240 967 руб.).
7. Участник размещения заказа, ООО «Техноконтракт»: г. Москва, ул. Паромная, д. 3, кв. 103, **предложивший в котировочной заявке цену (249 450), следующую после предложенной победителем в проведении запроса котировок.**
Заседание комиссии окончено 02 августа 2006 г. в 12 часов 00 минут по московскому времени.
Протокол составлен в двух экземплярах, один из которых остается у заказчика, а второй экземпляр передается победителю в проведении запроса котировок.
Протокол подписан всеми присутствующими на заседании членами котировочной комиссии.
Председатель комиссии: Похил В.Г.; члены комиссии: Петросян Г.А., Павлов В.Л., Попов А.С., Шестопалов
От имени государственного заказчика:
Руководитель управления культуры и туризма Воронежской области И.Д.Образцов.

СООБЩЕНИЕ О СУЩЕСТВЕННОМ ФАКТЕ «СВЕДЕНИЯ О ФАКТАХ, ПОВЛЕКШИХ РАЗОВОЕ УВЕЛИЧЕНИЕ (УМЕНЬШЕНИЕ) ЧИСТОЙ ПРИБЫЛИ ИЛИ ЧИСТЫХ УБЫТКОВ ЭМИТЕНТА БОЛЕЕ ЧЕМ НА 10 ПРОЦЕНТОВ»

1. Общие сведения

1.1. Полное фирменное наименование эмитента (для некоммерческой организации – наименование)	**Открытое акционерное общество «Воронежская кондитерская фабрика»**
1.2. Сокращенное фирменное наименование эмитента	**ОАО «Воронежская кондитерская фабрика»**
1.3. Место нахождения эмитента	**394030, г. Воронеж, ул. Кольцовская, 40**
1.4. ОГРН эмитента	**1023601542887**
1.5. ИНН эмитента	**3650000412**
1.6. Уникальный код эмитента, присвоенный регистрирующим органом	**40881-А**
1.7. Адрес страницы в сети Интернет, используемой эмитентом для раскрытия информации	**www.vkf.ru**
1.8. Название периодического печатного издания (изданий), используемого эмитентом для опубликования информации	**Газета «Коммуна», Приложение к Вестнику ФСФР**
1.9. Код (коды) существенного факта (фактов)	**0340881А31072006**

2. Содержание сообщения

2.1. Факт (факты), повлекший разовое увеличение чистой прибыли эмитента более чем на 10 процентов.
Увеличение объема продаж во втором квартале по сравнению с первым кварталом.
2.2. Дата появления факта (фактов), повлекшего за собой разовое увеличение (уменьшение) чистой прибыли или чистых убытков эмитента более чем на 10 процентов - **31.07.2006 г.**
2.3. Значение чистой прибыли (чистых убытков) эмитента за отчетный период (квартал, год), предшествующий отчетному периоду, в котором появился соответствующий факт (факты) -
Чистая прибыль за первый квартал 2006 г. - **2851 т. руб.**
2.4. Значение чистой прибыли (чистых убытков) эмитента за отчетный период (квартал, год), в котором появился соответствующий факт (факты)
Чистая прибыль за второй квартал 2006 г. - **3745 т. руб.**
2.5. Изменение чистой прибыли (чистых убытков) эмитента в абсолютном и процентном отношении - **-894 т. руб., или 31,4%.**

3. Подписи

3.1. Заместитель генерального директора –
Исполнительный директор ООО «Объединенные кондитеры» В.Г. Лобосов
3.2. Дата «31» июля 2006 г.
3.3. Главный бухгалтер эмитента С.С. Новикова М.П.
3.4. Дата «31» июля 2006 г.

Поделиться песней

Лучшие гармонисты и певцы России живут в Малой Грибановке

Ансамбль из Малой Грибановки «Сельские зори», которым руководит Заслуженный работник культуры РФ Алексей Ванюков, побывал на девятом всероссийском фестивале «Играй, гармонь!» в Иванове. И стал лучшим в России, заняв первое место!

Фото Михаила ВЯЗОВОГО.

- А вот и наш главный приз, - говорит Алексей Николаевич, - шуйская гармошка. Правда, в концертах она еще не звучала, но на репетициях задействована. Отличный инструмент!

Нынешняя поездка в Иваново оказалась для «Сельских зорь» пятой по счету. А первый раз они побывали на фестивале двенадцать лет назад. Тогда, видно, пришла в областное управление культуры «разнарядка» представить самодеятельный коллектив, в чести у которого были бы и частушки, и народные песни. О «Сельских зорях» уже добрая слава шла. В столичной «Сельской жизни» трижды появлялись статьи о самодеятельных певцах из Малой Грибановки, о музыкальном сочинительстве Алексея Ванюкова. И писала их не кто-нибудь, а известная журналистка и писательница Анна Харитонова.

- Мы тогда как раз находились в Чехословакии, - вспоминает Алексей Ванюков, - выступали перед частями группы советских войск. И в Посольстве СССР дали концерт. Вот там-то нас и заприметила Анна Лукинична. Подошла, расспросила. А потом приехала в командировку в Грибановский район. Так и появилась в «Сельской жизни» первая публикация о «Сельских зорях».

Ванюков, хоть и прошло много лет, бережно хранит те, уже давнишние, публикации в «Сельской жизни». Потом много писали в разных изданиях об их коллективе, но то было первое признание – и признание на всю страну, а потому такое дорогое для них.

В тот свой первый приезд на конкурс в Иваново «Играй, гармонь!» в 1994 году они повезли две песни – русскую народную «Течет речка» и авторскую, написанную Ванюковым. Геннадий Заволокин самолично прослушивал всех участников телепрограммы. Подошла очередь и грибановцев.

- Чем удивите, воронежцы? – спросил, улыбаясь, Заволокин. – У вас ведь большие песенные традиции. Один Митрофан Ефимович Пятницкий чего стоит!

- Мы спели Заволокину песню «Течет речка», - рассказывает Ванюков. – Он как-то сразу ухватился за нее, глаза загорелись: «Ну вы, братцы, действительно не посрамили свой песенный край!» И тут же скомандовал оператору: «На запись их – без промедления!» Буквально через две недели мы появились в эфире. Та видеозапись нашего выступления у меня и сейчас хранится.

Потом произошел большой перерыв – целых шесть лет: ансамбль «Сельские зори» на фестиваль не приглашали, а они сами о себе не заявляли. Стеснялись, не хотели, чтобы подумали, что они напрашиваются. В общем, ложную скромность проявляли. Ну, а когда в 2000 году вновь заявились в Иваново, то Заволокин, увидев их, воскликнул: «Куда же вы пропали? Почему не приезжали?» На что Ванюков растеряно ответил: «А мы думали, что вы забыли о нас…»

Тогда на всю страну прозвучала его «Гармонь моя, подруга». Песня лирическая, проникновенная, как и все, что написано Алексеем. «Ты, Алексей, - сказал ему Заволокин, - настоящий мелодист. У тебя мелодия, как судьба…»

И, уже расставаясь, они сфотографировались на прощание.

Кто же знал, что это будет последний их совместный снимок? Кто знал, что Заволокин попадет в автокатастрофу?..

Помню, когда три года назад были мы в Малой Грибановке, сидели на скамейке в палисадничке, ожидали участников «Сельских зорь». Все уже собрались, а Ванюкова все нет. Жанна Окунева даже запела – чего без дела-то сидеть!

А Ванюкова все нет.

- Он, наверное, новую песню пишет, - сказал кто-то. – Когда у него появляется мелодия, он про все забывает.

И, правда, он на тот момент песню сочинял. На слова Валентины Трубицыной, местного доктора. Хорошая песня получилась. О родной сторонке. Потом они с Валентиной написали еще одну песню. И другой соавтор Ванюкова поблизости живет – поэт Александр Дегтярев из Терновки.

Пять раз «Сельские зори» побывали на всероссийской телепрограмме «Играй, гармонь!» и четырежды становились лауреатами. На этот раз на фестиваль отправились Александр Ванюков, Валерий Лапшев, Жанна Окунева, понятное дело, сам Алексей Ванюков и новый член коллектива – двадцатидвухлетний Дима Чернышов. Он недавний выпускник Борисоглебского музучилища. Кстати, подготовка у него хорошая, основательная.

- Записали мы для телепрограммы две песни – мою новую «Сударушка-Варварушка» и «Звездочка тучку задела», - делится Алексей Ванюков. – В конкурсной программе участвовало 250 претендентов. Прослушивание закончилось лишь в три часа ночи.

Телевизионной версии фестиваля на первом канале пока еще не было. Так что следите за телеэфиром, не пропустите выступление земляков.

А «Сельские зори», вернувшись в Малую Грибановку с победой, тут же укатили в Саранск выступать на проходившей там Всероссийской сельскохозяйственной выставке.

- А еще нас пригласили на Маланинский фестиваль народной музыки и песни, - добавляет Ванюков. – Проходит он в Новосибирске и посвящен памяти известного гармониста Ивана Ивановича Маланина. Кстати, телепрограмма «Играй, гармонь!» рассказала и о его творчестве.

- А что еще нам ждать в ближайшее время от «Сельских зорь»? – спрашиваю Ванюкова.

- В сентябре коллективу исполнится четверть века. Надо подобающим образом отметить юбилей. Новой программой, новыми песнями.

Замечательным подарком стал бы для коллектива и его руководителя сборник песен Алексея Ванюкова. И не только для них, но и для всех культработников Воронежской области. Ведь новых народных песен для хоров, ансамблей и солистов почти не издают. Не будешь же каждый раз писать Анастасии Заволокиной письмо с просьбой выслать слова и ноты ее новой песни. А тут рядом живет свой музыкант, мелодии которого звучат на всю страну, а мы не можем их исполнить.

…Вот и опять звонили Ванюкову и просили поделиться песней. На этот раз из Старой Криуши. Алексей не жадный. Он всегда рад поделиться песней.

Виктор СИЛИН.

Грибановский район.

ШКОЛЬНОЕ ЛЕТО

Вместе весело шагать…

Кто ж не знает: лето тянется вслед за солнцем. А детвора – к солнцу, потому что, где оно, там и радость.

Солнечное лето перевалило на вторую половину, но у лискинской детворы радости от этого не убавилось: ведь по-прежнему готовы радушно встретить и ДОЛ «Золотой колос» в сосновом бору под Икорцем, принявший за 2 потока более 900 школьников, и 30 пришкольных лагерей «Малышок», где уже за два месяца отдохнули около тысячи ребят.

А у юных туристов свои планы и радости: мальчишки и девчонки из 15 сельских школ встретились на своем традиционном туристическом слете в красивейшем месте Придонья – в лесу у села Аношкино. И помогли им в этом районный штаб гражданской обороны и местное подразделение ГО и ЧС. Три дня жил детский палаточный городок в лесу романтичной жизнью «робинзонов»: соревнования на выживание, упражнения с противогазами, знакомство с приборами радиохимического контроля… Робинзон настоящий наверняка позавидовал бы своим юным последователям наличию у них военной полевой кухни и чудо-машины, дающей в палатки электрический свет. А, посидев с ребятами у вечернего костра, несомненно, согласился бы со словами их песни о том, что «вместе весело шагать по просторам…».

А вот юным лискинским археологам во главе с их руководителем Александром Беззубцевым впервые в этом году довелось поучаствовать в областном слете, прошедшем на базе археологической экспедиции Воронежского педуниверситета в острогожском селе Урыв и хуторе Дубовый. Имея богатый опыт исследования древних захоронений эпохи бронзы и археологических поисков на месте Икорецкой верфи, лискинцы охотно делились им со своими коллегами из Воронежа, Павловского, Острогожского, Россошанского, Верхнехавского и других районов области. И сами старались перенимать лучшее, что довелось увидеть и услышать.

Николай КАРДАШОВ, соб. корр. «Коммуны».

Лискинский район.

Радость в глазах

От улыбки станет всем светлей…

Тишина и пение птиц. Лесной воздух наполнен фитонцидами и ароматом трав. Неторопливо струящиеся воды реки Воронеж создают ощущение душевного комфорта. Территория старинной усадьбы радует рукотворными полянами цветов. Знали богатые воронежцы начала прошлого века Михневы, где им жить. Теперь здесь круглогодичный детский соматический санаторий. Со всей области приезжают в Чертовицкое не слишком здоровые ребятишки – лечатся, отдыхают и учатся в школе, которая расположена в бывшем господском доме.

Но летом школа пустует и последние семь лет она отдается временным постояльцам. Тогда тишина лечебного учреждения взрывается веселым гомоном, конкурсами, дискотеками, песнями у костра и соревнованиями на ловкость, силу и скорость. На три летних месяца здесь прописывается детский оздоровительный лагерь, а здание школы превращается в спальный корпус.

В самом конце прошлого века, когда система советских пионерских лагерей окончательно развалилась, обком профсоюза работников здравоохранения стал искать выход из ситуации. Молодые врачи и медсестры, зарплата которых была едва ли больше прожиточного минимума, не могли заплатить несколько тысяч рублей за летний отдых своих детей. Нужно было найти не стандартное решение. Его и нашли. Решено было открыть оздоровительные лагеря на базе круглогодично действующих детских санаториев в Графской, Чертовицке, Павловске, Сомово. Немалое достоинство этого предложения было в том, что отпадала необходимость искать персонал на стороне, поскольку здесь уже работали опытные воспитатели, врачи, была лечебная аппаратура, а значит, ребятишки вместе с отдыхом могли получить и комплексное лечение.

Однако такая идея вызвала интерес далеко не у всех чиновников. Чинились всевозможные мелкие и крупные препоны, которые преодолевались благодаря энергии, настойчивости и не боязни председателя обкома профсоюза Людмилы Подтынниковой идти против начальственного мнения. Причем на протяжении всех лет существования оздоровительных лагерей возникают какие-то препятствия. Нынче Людмила Алексеевна вынуждена была отбивать телеграмму президенту Путину, так как отдых детей оказался под угрозой срыва. К сожалению, без нервных затрат у нас ни одно хорошее дело не двигается. Но сегодня все лагеря в детских санаториях действуют и это для председателя профсоюза главное. Когда за сезон почти две тысячи детей медиков области отдохнут и наполнятся здоровьем, это значит, что усилия Подтынниковой не пропали даром.

Занятия в плеопто-ортоптическом кабинете ведет врач-офтальмолог Оксана Демченко.

В спортгородке.

Фото Михаила ВЯЗОВОГО.

Главное отличие этих лагерей от всех других в том, что здесь мальчишки и девчонки не только весело проводят 21 летний день, набираются новых впечатлений, приобретают друзей, но узнают состояние своего здоровья. В начале и конце смены они пройдут по кабинетам врачей-специалистов, и те проведут «оценку показателей здоровья». Причем оценка проводится не на глазок, а на компьютерном уровне. И если вначале отметки физического и эмоционального здоровья ребят, как правило, «низкие» или «ниже средних», то перед отъездом домой «выше средних» и «высокие».

Секрет прост: за дни пребывания в лагере подростки будут заниматься лечебной гимнастикой, физио- и рефлексотерапией, испытают не только различные виды массажа, но и совсем уж экзотические методики корейской Су-Джок терапии. Всё потому, что у молодых докторов Чертовицкого санатория Татьяны Голубковой, Оксаны Демченко, Натальи Фокиной не угас блеск в глазах и стремление к поиску новых методов лечения своих непоседливых пациентов.

Научить подростков здоровью – так формулирует задачу медиков их руководитель Анатолий Дейнека. Для этого используется и азарт соревнований, и познавательность викторин, и конкурсы на повышение эмоционального тонуса. Финал каждой смены – коллективно-творческая игра «Здравиада». Тут уж каждый отряд старается показать, чего добился в укреплении силы мышц, ловкости и психологической устойчивости. Когда видишь блеск в глазах подростков, отвечающих на вопросы очередного конкурса, смотришь на непрерывное мельтешение ребятни в оригинальном спортивном городке, читаешь книгу отзывов пищеблока, в которой звучат здравицы повару Андрею Морозову, то понимаешь, почему буквально все – и семилетние, и четырнадцатилетние мальчишки и девчонки заявляют о желании приезжать сюда каждый год.

Борис ОРЛОВ.

ВУЗЫ

Личность делают в отделе

Звание лауреата состоявшегося в Санкт-Петербурге всероссийского конкурса молодёжных социальных проектов «Моя инициатива в образовании», шесть призов международного фестиваля «Студенческая весна-2006» в Челябинске, первое место в межвузовском соревновании «Starteenager», второе – в городском конкурсе агитбригад «Возьми здоровье в XXI век» - лишь некоторые из достижений студентов Воронежского государственного педагогического университета в минувшем учебном году.

Каждый из них, разумеется, - результат больших творческих усилий. И здесь велика роль сотрудников отдела внеучебной воспитательной деятельности ВГПУ и его руководителя Елены Фирстовой. Елена Владимировна, закончившая в своё время этот же вуз, - психолог, кандидат педагогических наук, доцент – и, кстати, лауреат премий «Живые сокровища славянской культуры» и «Золотой фонд Воронежской области: новые лица» в номинации «Образование».

Отдел объединил студенческий клуб и клуб здоровья, который не только обеспечивает совместно с кафедрой физвоспитания развитие спортивного потенциала ребят в рамках соответствующих секций, межфакультетской спартакиады и межвузовской универсиады, но и ведёт работу по профилактике наркомании, алкоголизма. Первый принцип, которым руководствовались в ВГПУ, формируя систему внеучебной воспитательной деятельности студентов, - «личность воспитывает личность». Отразилось это и на кадровой политике ОВВД: первыми его сотрудниками стали недавние студенты вуза, имена которых занесены в «Золотую книгу Воронежской области». Они успели зарекомендовать себя как отличные организаторы и признанные лидеры. Вообще, для отдела стало традицией принимать на работу тех, чья судьба связана с вузом: например, социально активных студентов на должность культорганизаторов. В клубе трудятся также студенты-добровольцы, безвозмездно организующие деятельность сверстников.

- Мне никогда не приходится оказывать какое-либо давление на своих сотрудников, - рассказывает Елена Фирстова. – С первых же дней нашей работы всё строится на искреннем интересе к делу, полной самоотдаче, взаимопонимании, взаимовыручке. Приглашены в отдел энтузиасты, взявшиеся за работу не из карьерных интересов, а искренне сознающие необходимость серьёзной содержательной работы с молодёжью (по сути – со своими сверстниками!), чтобы положение в нашем обществе могло измениться к лучшему.

Важным принципом воспитательной деятельности в ОВВД видят «комплексный подход», обеспечивающий единство самых разных сторон воспитания – нравственной, духовной, патриотической, трудовой, экологической, правовой, политической и т.д. В педагогическом вузе он, безусловно, особо значим. Не забывают здесь и о социально-педагогической деятельности студентов. Педагогический отряд «Росток» возник в 2002 году и уже два года спустя получил благодарность от Главного управления образования обладминистрации. Он стал постоянно действующим, в отличие от других педотрядов вуза. Работа с детьми из малообеспеченных семей и учащимися интернатов проводится в течение всего года. Участвуют педотрядовцы и в праздничных массовых мероприятиях для детей, в организации лагерей актива учащейся молодёжи, сборов по социально-ролевой адаптации первокурсников. Организуют они тематические образовательные мероприятия для детей во время экскурсионных поездок по историко-культурным центрам России, знакомят их с русской народной культурой.

Именно «Росток» выступил инициатором проведения в вузе акции милосердия «Согрей своим теплом», цель которой - профилактика негативных социальных явлений общества, а также сбор одежды, обуви, книг, игрушек и денег для нуждающихся детей. В мае этот социальный проект, представленный на проходившем в Питере всероссийском конкурсе молодёжных социальных проектов «Моя инициатива в образовании», оказался в числе лучших в номинации «На злобу дня».

Не менее важно для будущих педагогов развитие интеллектуального потенциала – этому помогает клуб студентов ВГПУ «Что? Где? Когда?», основанный четыре года назад. Художественным творчеством ребята занимаются в литературно-музыкальной гостиной под началом Дарьи Гузеевой – выпускницы ВГПУ, а ныне аспирантки факультета русского языка и литературы и методиста ОВВД. Кроме того, в университете не один год проводится литературный фестиваль, который обрёл со временем статус областного. Наверняка многим не раз доводилось слышать о творческих успехах старейшего студенческого объединения вуза, театра эстрадных миниатюр «Киса». Коллективу аплодировали зрители Рязани и Курска, Перми и Брянска, Омска и Ровно. Регулярно добиваются успеха на городских соревнованиях и спортивные команды вуза.

Это лишь некоторые из действующих проектов отдела внеучебной воспитательной деятельности. Сформировавшуюся в вузе систему внеучебной воспитательной деятельности одобрили специалисты Государственного координационного центра информационных технологий и управления качеством подготовки специалистов Министерства образования и науки РФ.

Елена Фирстова, кстати, является автором многих идей и большинства сценариев проводимых мероприятий. Замыслов на будущее, разумеется, у нее немало. «Хотелось бы, чтобы в вузе хватало средств на серьёзные воспитательные мероприятия, поощрение студентов и преподавателей, которые этого действительно заслуживают. Да и условия, в которых располагается наша «кухня», тоже оставляют пока желать лучшего», - признаётся Елена Владимировна. Что ж, проблем у вузов сейчас и вправду предостаточно. Хорошо, что есть те, кому по плечу решить эти проблемы.

Василий ЧЕРНОУСОВ.

В МИРЕ ИНТЕРЕСНОГО

Голубая кровь течет в каждом

Практически каждый человек на Земле – родственник или потомок той или иной царственной особы. Даже если документально подтвердить такую связь невозможно

Существует почти стопроцентная вероятность того, что каждый человек на свете ведет свою родословную от какого-нибудь короля. «В генеалогическом древе миллионов легко проследить и доказать связь с кем-либо из средневековых монархов», – рассказывает Марк Хамфри, большой энтузиаст генеалогии и по совместительству профессор информатики Дублинского городского университета в Ирландии.

Впрочем, число тех, у кого такую связь подтвердить невозможно, должно быть еще внушительнее. В любом генеалогическом древе незримо присутствует множество призраков, чья жизнь, смерть и биография не были никак зафиксированы в ходе истории, ведь еще до недавнего времени мемуары и прочие письменные памятники, регистрирующие судьбу, оставались уделом знати.

Если подойти с другого конца, то выяснится, что любой, у кого сотни лет назад было несколько детей, вероятно, сегодня располагает миллионами продолжателей рода, и многие из них довольно известные личности.

Например, у короля Эдуарда III, правившего в Англии в XIV веке, выжило девять детей. Среди их установленных потомков – президенты Джордж Вашингтон, Томас Джефферсон, Джон Адамс, Захария Тейлор, оба Рузвельта, писатели Джейн Остин, Джордж Байрон, Альфред Теннисон, Элизабет Браунинг, ученый Чарльз Дарвин, актеры Хамфри Богарт, Одри Хепберн, Брук Шилдс. А по оценкам некоторых специалистов, вообще до 80% нынешнего народонаселения Англии происходит от Эдуарда III.

Кроме того, по прикидкам Хамфри, пророк Мухаммед, основатель ислама, должен присутствовать в генеалогическом древе каждого жителя западного мира. Родство родившегося в VI веке Мухаммеда с английскими средневековыми монархами доподлинно пока не установлено, но весьма вероятно. Его «виновница» – дочь пророка Фатима, ее мужа Али мусульмане-шииты считают законным наследником Мухаммеда. У Фатимы и Али родился сын аль-Хасан, умерший в 670 году. Около трех столетий спустя его девятый правнук Измаил продолжил ветвь в Европе, где стал имамом Севильи.

Многие специалисты оспаривают связь между аль-Хасаном и Измаилом, считая, что ее выдумали средневековые генеалоги, чтобы скрестить династию Аббадидов, основанную Измаилом, с Мухаммедом.

У последнего эмира родом из этой династии, по-видимому, должна была родиться дочь Заида, в крещении Изабелла. Крестилась Заида ради вступления в брак с королем Кастилии и Леона Альфонсом VI. Достоверных свидетельств в пользу того, что Заида и Изабелла одно и то же лицо, нет, но если допустить такую версию, то в конечном итоге линия приведет к пятой правнучке Изабеллы Марии де Падилла. Мария вышла замуж за другого кастильского короля – Педро Жестокого. Их правнучка Изабелла финансировала путешествия Христофора Колумба. А ее дочь Хуана стала женой одного из Габсбургов, то есть положила начало ветви Медичи, Бурбонов и еще ряда итальянских принцев и герцогов. Так кровь пророка Мохаммеда могла – вполне вероятно, но не обязательно – распространиться по всей Европе.

Через 43 поколения от пророка Мухаммеда исследователь сталкивается с итальянской принцессой Мариной Торлония. Ее правнучка – известная американская актриса Брук Шилдс, которая, кстати, уверенно включает в свое генеалогическое древо Екатерину Медичи и Лукрецию Борджиа, Карла Великого, Никколо Макиавелли и Эрнандо Кортеса, покорителя Южной Америки.

«Газета.Ру».

Победу принес «День Победы»

«Гран-при» Всероссийского фестиваля патриотической песни завоевал Евгений Насонов из Борисоглебска

Это было что-то!

Когда восемнадцатилетний Женя Насонов вышел на сцену Воронежского театра имени Алексея Кольцова, где проходил гала-концерт победителей Всероссийского конкурса патриотической песни «Я люблю тебя, Россия!» и запел «День Победы», то зрители, охваченные каким-то возвышенным, единым порывом, поднялись с мест и аплодировали ему до тех пор, пока не смолкла мелодия.

А потом – овация!

У Евгения Насонова удивительно красивый, мужественно-романтичный баритон.

- Это прежде всего заслуга моего педагога, - говорит Женя, - Заслуженного работника культуры РФ Сергея Николаевича Вершкова. Он столько со мной возился, столько вложил в меня!..

Женя заметно волнуется, даже губы и руки слегка подрагивают.

- Не знаю, повторится ли у меня когда-нибудь подобное, чтоб на едином дыхании были я и публика, как одно целое.

- Ну, а то, что ты в своей возрастной группе получил «Гран-при» Всероссийского фестиваля, - это для тебя оказалось полной неожиданностью?

- Не знаю даже что и ответить. Наверное, все-таки – да! Я слушал многие конкурсные выступления и удивлялся, радовался тому, насколько талантливы, певучи мои сверстники. Звучавшие на конкурсе песни – не просто какой-то примитивный набор звуков, а подлинные мелодии. И голос свой можно во всей красе показать, свои вокальные способности. Этим и привлекателен для певцов конкурс.

Евгений Насонов – четверокурсник дирижерско-хорового отделения Борисоглебского музыкального училища. Здесь чтут и хранят подлинные традиции русского вокала. Потому, наверное, выпускница Борисоглебского музучилища Ирина Лунгу и поет в святая святых итальянской оперы – в знаменитом театре Ла Скала.

- А у тебя какие планы на будущее? – спрашиваю напоследок Женю.

- Сначала надо закончить музыкальное училище. А там – видно будет…

- О консерватории или академии искусств не задумывался?

- Очень может быть! – последовал ответ.

Виктор СИЛИН.

Фото Михаила ВЯЗОВОГО.

ВЕСТИ

На нашей улице – праздник

Традиции проведения дня той или иной улицы в Нижнедевицке - уже не один год. На этот раз местом для праздника стала улица Песчаная, что на окраине села – на ней располагается 44 двора, а живут здесь около ста человек. Накануне они собственными силами провели уборку территорий. В назначенный час на специально оборудованной площадке состоялось чествование местных старожилов и самых маленьких жителей – никто не ушёл домой без подарка. Перед жителями Песчаной выступили самодеятельные артисты - группа хора имени Николая Гончарова, ансамбль «Золотая околица» и солисты районного ДК. Поблизости в это время для детей были организованы спортивные конкурсы и игры.

К вечеру праздник улицы перерос в массовое гулянье на главной площади райцентра. До часу ночи в Нижнедевицке продолжалось веселье - своими песнями и частушками радовали публику гости - ансамбль «Россияне» Горшеченского дома народного творчества.

Виталий ЧЕРНИКОВ.

«Пушкинские картинки»

Новоусманский Пушкинский музей пополнился новыми экспонатами. Московский художник Анатолий Зыков передал в дар двенадцать репродукций своих работ из цикла «Пушкинские картинки». Кстати, ранее он уже подарил музею шесть картин. Есть в экспозиции и книги Анатолия Зыкова, в которых он размышляет об отечественной Пушкиниане.

Намечается в Новой Усмани и персональная выставка московского художника.

Андрей ФЕДОСЕНКО.

Десант филологов

Десять дней второкурсники филологического факультета ВГУ работали в селе Красный Лог Каширского района. Работали именно по своей будущей специальности. Они изучали крестьянские обычаи, обряды, традиции. Занимались изучением местного говора. Диалект здесь чисто московский, так как края эти заселили в восемнадцатом веке выходцы из Подмосковья.

А еще студенты узнали о том, что в Красном Логу живут как представители традиционного православия, так и старообрядцы. Здесь даже есть два кладбища: мирское и староверское. Познакомились и пообщались студенты и с представительницей старообрядческой церкви – Марфой Кошёлкиной. Она-то и рассказала им об обрядах и традициях староверов.

От старожилов филфаковцам удалось записать то, как в старину проходили свадьбы, празднование Масленицы, Рождества, как отмечали Святки. Пополнился и «Словарь воронежских говоров», который создают ученые-активисты под руководством профессора Геннадия Ковалева.

А помогала воронежским студентам краевед Татьяна Ситникова. Она уже не первый год занимается изучением прошлого родного села, написала для районной газеты «Каширские зори» много интересных материалов о знаменитых земляках.

Виктор СИЛИН.

ПОЗДРАВЛЕНИЯ, ОБЪЯВЛЕНИЯ

ПОЗДРАВИТЕЛЬНАЯ ОТКРЫТКА

7 августа исполняется 70 лет

Александру Егоровичу ПОРОТИКОВУ

Дорогой Александр Егорович!
От имени архивистов области примите наши сердечные поздравления в день 70-летия!
Вы внесли значительный вклад в развитие архивной отрасли Воронежской области, которой руководили более 11 лет. Ваша неутомимая работоспособность, творческий и методический подход к делу, глубокий аналитический ум стали фактором успеха архивного дела на воронежской земле.
Искренне желаем Вам здоровья, счастья, благополучия и любви со стороны родных и близких!

Руководитель архивного отдела Воронежской области И.Г.Росляков.

Поздравляем с днем рождения

Стенюшкину Валентину Сергеевну.

Желаем любви, успехов в работе и крепкого здоровья.

Друзья и коллеги.

ПОЗДРАВЛЕНИЕ С ДНЕМ ЖЕЛЕЗНОДОРОЖНИКА

Уважаемые труженики, дорогие ветераны Лискинского отделения дороги!

От имени руководства, территориального комитета профсоюза и совета ветеранов войны и труда Лискинского отделения Юго-Восточной железной дороги сердечно поздравляем вас с профессиональным праздником – Днем железнодорожника.

Ни на минуту не прекращая основной эксплуатационной деятельности, связанной с безопасной и стабильной перевозкой пассажиров и грузов, отделение дороги уверенно следует курсом технического и технологического обновления, освоения новых подходов к делу в условиях рыночной экономики. За этим видятся усилия рядовых работников и командиров Лискинского отделения – людей, беззаветно преданных своей профессии и железнодорожному транспорту.

К своему главному празднику железнодорожники Лискинского отделения дороги пришли с хорошими показателями по приросту объемов отправления грузов, увеличению пассажиропотока, росту производительности труда. Эти достижения явились определяющим фундаментом для обеспечения реального роста заработной платы, успешного решения вопросов технического перевооружения предприятий.

Особо хочется отметить в этот день ветеранов, чей труд лежит в основе достижений отрасли. Мы ценим их преданность общему делу, бесценный опыт, который и сейчас помогает находить верные решения.

Желаем всем железнодорожникам, ветеранам транспорта, их семьям крепкого здоровья, счастья и благополучия, встретить наш праздник с оптимизмом и новыми успехами в труде!

Начальник Лискинского отделения дороги
В.А.КРИВОНОСОВ.
Председатель Территориального комитета профсоюза отделения дороги
С.Н.АГУЛОВ.
Председатель совета ветеранов войны и труда отделения дороги
В.Н.БОРОДКИН.

Магистрали посвящается

В Острогожске прошел шахматный фестиваль, посвященный 140-летию Юго-Восточной железной дороги. Его открытие стало настоящим праздником и для шахматистов, и для присутствующих железнодорожников. Звучало немало теплых слов с поздравлениями, говорилось об истории магистрали и о ее нынешнем дне.

Так, участник фестиваля Александр Бахолдин из Острогожского района проработал на дороге почти 40 лет. В 1974 году за трудовые успехи он был награжден орденом «Знак Почета». Имеет по шахматам первый разряд. Забегая вперед, скажем, что в одном из конкурсов он стал победителем.

Фестиваль проводился в рамках программы в честь десятилетия комиссии по сельским шахматам области. И на открытии за активную работу на благо развития шахмат в регионе была награждена грамотами и подарками группа организаторов и шахматистов. Среди них Наталия Денисова и Василий Гречишкин (оба – из Воронежа), председатели районных федераций Андрей Скрыльников (Семилукский район), Виктор Лукин (Новоусманский район), Андрей Скориков (Острогожский район) и ряд других.

Надо отметить и то, что среди награжденных был и ветеран шахмат Борис Орехов, накануне ставший почетным гражданином Новоусманского района. Стержнем разнообразной программы фестиваля, конечно же, стал турнир по быстрым шахматам. На партию участникам давалось по 25 минут. Если с первых туров, набирая очки, вперед вырвался Андрей Скрыльников и лидировал до самого финиша, то вот претендентов на два последующих места оказалось больше. И даже перед последним туром трудно было сказать, кто станет вторым, а кто – третьим. В соревновании приняли участие представители Воронежа и сельских районов области.

Следующие две композиции входили в заочные мини-конкурсы. Их содержание весьма любопытно.

Г.Гутгарт, 1917г.
Диаграмма № 1
Мат в два хода.

Заметьте, материальное соотношение сил равное, что для задач совсем нехарактерно. И в этой ситуации надо подобраться к королю черных так, чтобы уже следующим ходом мат был неотвратим.

Решение: 1. Kg5! с угр. 2. Ke4 X. 1…Кр:g5 2. Ke6 X! 1…Л:g5 2. Л:b6 X. 1…К:g5 2. К:b3 X.

Диаграмма № 2
Мат в пять ходов.

Наивно считать, что армада белых фигур так вот легко заставит капитулировать противника. Надо проявить логику и фантазию.

Решение: 1. Фg6+! Кр:g6. А что дальше? Фигур много, а атаковать как бы нечем. 2. g4 Кр:f7 3. Ce8+! Кр:e8 4. Kd8! Четвертая жертва! Кр:d8 5. Лb8 X.

Кстати, на соревнованиях практиков конкурсы по композиции весьма популярны. Позиции заданий стоят на многих досках участников. И нахождение решений, в которых присутствует красота замыслов и невероятные ходы, приносит огромное внутреннее удовольствие шахматистам. Это к тому, что порой некоторые организаторы стараются композицию не замечать. Скорее всего от того, что не понимают ее значение для пропаганды игры и как она возвышает шахматы.

Юрий СЕЛЯВКИН.

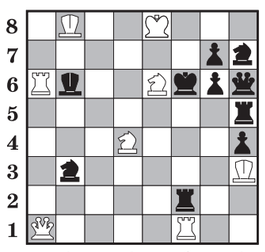

Диаграмма № 1

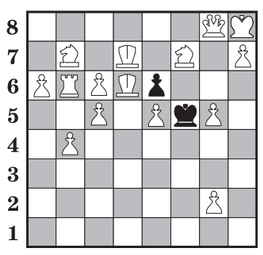

Диаграмма № 2

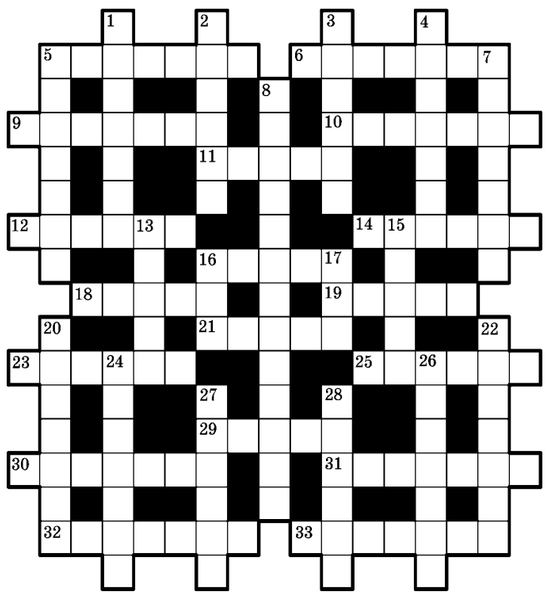

По горизонтали: 5. Деятель английской Реформации. 6. Тот, кто владеет искусством литературного стиля. 9. Штат в США. 10. Наставление, нравоучение, выговор. 11. Государственный сбор с граждан. 12. Официальное название врача в России до 1917 года. 14. Псевдоним Джугашвили. 16. Передняя, обращенная к противнику сторона войск. 18. Метательное оружие. 19. Часть конской сбруи. 21. Защитная стальная обшивка танка. 23. Пояс для укрепления брюшного пресса. 25. Первое офицерское звание в кавалерии русской армии XIX века. 29. Вид городского транспорта. 30. Ручное автоматическое огнестрельное оружие. 31. Подгузник. 32. Спортинвентарь для настольного тенниса. 33. Женщина, занимающаяся предсказыванием будущего.

По вертикали: 1. Вид афоризма. 2. Пуховый тюфяк. 3. Боковая стойка футбольных ворот. 4. Ударный музыкальный инструмент. 5. Твердый спеченный остаток после вельцевания. 7. Произведение искусства из трех картин. 8. Знаменитый русский хирург. 13. Русская народная сказка. 15. Шерстяная ткань. 16. Второе имя бога Аполлона. 17. Вечнозеленое хвойное дерево. 20. Тестообразная цементирующая смесь. 22. Игральная карта. 24. Узкий длинный ковер. 26. Вид напильника. 27. Один из номов Греции. 28. Самолет с двумя крыльями.

Составил Владимир КИРИН.

Ответы на кроссворд (21 июля)

По горизонтали: 5. Пароль. 6. Платон. 10. Билибин. 11. Истина. 12. Долина. 13. Смерд. 15. Минарет. 17. Реприза. 19. Украина. 21. Изобара. 23. Чугун. 24. Страна. 26. Пурпур. 27. Ромашка. 28. Ямбург. 29. Сотник.

По вертикали: 1. Картина. 2. Бомба. 3. Раунд. 4. Жонглер. 7. Мистификатор. 8. Кинематограф. 9. Киндзмараули. 13. Стукач. 14. Древин. 16. Рами. 18. Поло. 20. Алабама. 22. Бородин. 25. Аргус. 26. Пасть.

ДЕПАРТАМЕНТ ГРАДОСТРОИТЕЛЬСТВА И ЗЕМЕЛЬНЫХ ОТНОШЕНИЙ ГОРОДСКОГО ОКРУГА ГОРОД ВОРОНЕЖ И ЗАСТРОЙЩИК ИНФОРМИРУЮТ ГРАЖДАН О ПРОВЕДЕНИИ ПУБЛИЧНЫХ СЛУШАНИЙ

по вопросу строительства офисно-выставочного комплекса по адресу:
г.Воронеж, ул. Генерала Лизюкова, 72а.
Всех заинтересованных лиц просим принять участие в слушании, которое состоится 8 августа 2006 г. в 12.00 по адресу: г.Воронеж, ул.Лизюкова, 4.

Организатор торгов ООО «ЦПОСН»
по поручению конкурсного управляющего ООО «Альянс»
05.09.2006 г. в 14 час.00 мин. (время местное) проводит

ОТКРЫТЫЕ ТОРГИ (АУКЦИОН) ПО ПРОДАЖЕ ИМУЩЕСТВА ДОЛЖНИКА ООО «АЛЬЯНС».

Начало регистрации 13.30 по адресу места проведения торгов:
г. Воронеж, ул. Депутатская, 12, оф. ООО «ЦПОАУ», комн. 4.

На торги единым лотом выставляется имущество ООО «Альянс», расположенное по адресу: Воронежская обл., Репьевский район, с. Краснолипье: 33 единицы сельскохозяйственной техники и 2 единицы автотранспорта. Имущество выставляется на торги одним лотом. Начальная цена - 1242624 рубля. Шаг аукциона 10 000 рублей. Ознакомиться с документами и составом имущества, выставляемого на торги, можно по адресу: г. Воронеж, ул. Депутатская, 12, оф. ООО «ЦПОАУ», либо по тел. 8(905) 656-6-344. Претендент приобретает статус участника аукциона с момента подписания протокола приема заявок.

Прием заявок на участие в торгах осуществляется организатором торгов по адресу: г. Воронеж, ул. Депутатская, 12, оф. ООО «ЦПОАУ» с 09 часов 00 минут до 12 часов 00 минут в рабочие дни, тел. для предварительной записи на прием заявок 8(905)656-6-344. Окончательный срок приема заявок 31.08.2006 г. до 12 час. 00 мин.

К заявке необходимо приложить: Для юридических лиц: нотариально заверенные копии: учредительных документов; свидетельства о государственной регистрации юридического лица; свидетельства о постановке на налоговый учет, свидетельств о внесении записей в ЕГРЮЛ, выписки из ЕГРЮЛ, выданную инспекцией ФНС не позднее чем за 5 рабочих дней до момента подачи заявки на участие в торгах; решения (протокола собрания) о назначении исполнительного органа; а также решение об одобрении сделки (при необходимости). Для индивидуальных предпринимателей: нотариально заверенные копии: свидетельства о государственной регистрации в качестве ИП; свидетельства о постановке на налоговый учет; всех листов общегражданского паспорта. Для физических лиц: нотариально заверенная копия всех листов общегражданского паспорта и свидетельства о постановке на налоговый учет. К заявке также прилагается платежный документ с отметкой банка о перечислении задатка в размере 3 % от стартовой цены в срок не позднее срока окончания приема заявок на р./сч. 40702810600630016664 в Филиале «Воронежский» АКБ МСЭБ в г. Воронеже к/с 30101810900000000776, БИК 042007776 получатель: ИНН/КПП 3664049168/366401001, ООО «ЦПОСН», г. Воронеж.

Победителем аукциона признаётся лицо, предложившее наибольшую цену. Протокол об итогах проведения торгов подписывается победителем торгов и организатором торгов в день проведения торгов. Победитель торгов обязан заключить договор купли-продажи лота в течение трех дней с даты проведения торгов. Победитель торгов обязан оплатить полную стоимость лота в течение десяти банковских дней с момента заключения договора купли-продажи путем перечисления оставшейся суммы на расчетный счет должника: р/с № 40702810013460116092 в Дополнительном офисе № 0180 АКСБ РФ (ОАО) Центрально-Черноземном банке СБ России г. Воронежа к/с 30101810600000000681 в ГРКЦ ГУ Банка России по Воронежской области г. Воронежа, БИК 042007681

В случае неоплаты победителем определенной в результате торгов стоимости имущества задаток не возвращается, и проводятся повторные торги.

Собственники 494 земельных долей общей долевой собственности бывших земельных угодий СХА «Краснолипье» (из земель сельскохозяйственного назначения) Репьевского района Воронежской области,

извещают о желании выделить в счет своих долей земельный участок с кадастровым номером 36:26:00 00 000:0023, общей площадью 3174 га, состоящий из 6 (шести) обособленных земельных участков:

1. участок, площадью 23 га, расположенный в северо-восточной части кадастрового квартала 36:26:43 00 010;
2. участок, площадью 536 га, расположенный в восточной части кадастрового квартала 36:26:43 00 010;
3. участок, площадью 30 га, расположенный в центральной части кадастрового квартала 36:26:43 00 010;
4. участок, площадью 341 га, расположенный в северо-восточной части кадастрового квартала 36:26:43 00 014;
5. участок, площадью 430 га, расположенный в юго-восточной части кадастрового квартала 36:26:44 00 005;
6. участок, площадью 1814 га, расположенный в центральной части кадастрового квартала 36:26:44 00 007;

Местоположение по агротехническому обоснованию: 1-я производственная бригада, полевой севооборот поле № 1, №2, № 3, № 4, № 6 (уч.1), № 7 (уч. 1, 7), № 8 (уч.5); 2-я производственная бригада полевой севооборот поле № 9 (уч.3,4); 3-я производственная бригада полевой севооборот поле № 1, № 2, № 3, № 4, № 7 (уч. 1, 2), № 8 (уч.1, 2), № 9, № 10, почвозащитный севооборот поле № 3 (уч. 2), поле № 4 (уч. 1, 2, 5); многолетних насаждений – 23 га, сенокосов – 37 га, пастбищ – 872 га, смежные с вышеуказанными участками пашни.

Массив выделяется для дальнейшей передачи в аренду ООО «Альянс-Агро». Компенсация остальным собственникам земельных долей не выплачивается.

Возражения по местоположению выделяемого земельного участка направлять по адресу: 396385, Воронежская область, Репьевский район, с.Краснолипье, пл.Ленина, дом 1, и опубликовать в областной газете «Коммуна».

Собственники 494 земельных долей общей долевой собственности бывших земельных угодий СХА «Краснолипье» Репьевского района Воронежской области извещают о проведении общего собрания участников общей долевой собственности

Повестка дня:

1. О выделении земельного участка с кадастровым номером 36:26:00 00 000:0023.
2. Об определении размера доли в праве общей долевой собственности.
3. Об уточнении списка собственников земельных долей.
4. О порядке распоряжения, владения и пользования земельным участком, в том числе определение условий передачи в аренду указанного земельного участка.
5. Разное.

Собрание состоится 06 сентября 2006 года в 10 часов 00 минут в здании, расположенном по адресу: 396385, Воронежская область, Репьевский район, с.Краснолипье, пл.Ленина, дом 1.

КОММУНА

УЧРЕДИТЕЛЬ И ИЗДАТЕЛЬ:
ООО «Редакция газеты «Коммуна»

Главный редактор В. И. ЖИХАРЕВ.
Дежурный по номеру Д. ДЕНИСЕНКО.

ТЕЛЕФОНЫ РЕДАКЦИИ:
Для справок ..... 51-24-87.
ОТДЕЛЫ:
Общественно-политической информации ..... 55-68-23.
Социальных проблем и права ..... 55-68-23.
Культуры, образования ..... 53-29-47.
Экономики ..... 55-08-46.
Информации ..... 53-32-10.

ОТДЕЛ РЕКЛАМЫ
телефон/факс: 39-00-88.

ТЕЛЕФОНЫ ДОЧЕРНИХ ИЗДАНИЙ «КОММУНЫ»
«Воронежская неделя» ..... 55-14-74.
«Коммуна плюс» ..... 55-14-74.
«Кольцовский сквер» ..... 53-29-47.

Адрес редакции: 394036, г.Воронеж, ул.Комиссаржевской, 4-а.
Факс 51-24-87, E-mail: mail@kommuna.ru

За содержание рекламных материалов ответственность несет рекламодатель.

Газета зарегистрирована в Центрально-Черноземном межрегиональном территориальном управлении Минпечати РФ 16 сентября 2003 г. Регистрационное свидетельство ПИ №6-0851.

Индексы 51160, 51214, 51156, Г5160, Г5214.

Отпечатано в ОАО ИПФ «Воронеж» (394000, г. Воронеж, пр. Революции, 39).

Газета выходит по вторникам, четвергам, пятницам и субботам.
Индекс 51160. Заказ № 2968. Время подписания номера в печать: по графику - 19.00, фактически - в 19.00.

Тираж - 21635 (подписка - 20320 экз.).

Адресная рассылка: Москва, С.-Петербург, Рязань, Белгород, Курск, Липецк, Орел, Тамбов, Ростов-на-Дону, Волгоград, Саратов, Самара, Н.Новгород, Псков, Красноярск, Ханкала, Киев, Луганск, Минск, Могилев, Кишинев.

Цена 3 руб. 50 коп.

М 1 2 3 4 5 6
П 1 2 3 4 5 6 7 8 9 10 11 12 13 14