Данное издание оцифровано в Воронежской областной универсальной научной библиотеке им. И.С. Никитина

394018, г. Воронеж, пл. Ленина, 2 / ул. Орджоникидзе, 36

Понедельник– четверг 9.00-20.00
Суббота, воскресенье 12.00-20.00
Пятница -выходной

http://vrnlib.ru
http://vk.com/vounb
e-mail: vounb@mail.ru
+7 (473) 255-05-91

КОММУНА

№143 (26532) | Пятница, 11 декабря 2015 года

Газета Воронежской области. Издаётся с 20 мая 1917 года

Адрес в Интернете: www.communa.ru

ЗОЛОТОЙ ФОНД ПРЕССЫ 2015

Полная телепрограмма на неделю | Страницы 3-4

ВЛАСТЬ

Тянуть больше нельзя

Воронежские власти определились с местами платных парковок в областном центре.

Валентин ПЕТРОВ

Губернатор Воронежской области Алексей Гордеев провёл совещание по поводу создания в областном центре платных парковок, следует из сообщения пресс-службы облправительства. В нем приняли участие руководитель аппарата губернатора и правительства Геннадий Макин, мэр Воронежа Александр Гусев, депутат Госдумы Сергей Журавлёв, глава регионального департамента транспорта и автомобильных дорог Александр Дементьев, руководитель контрольного управления облправительства Анатолий Андрианов, председатель Воронежской гордумы Владимир Ходырев, депутат облдумы гендиректор ОАО «ДСК» Александр Трубецкой. В ходе совещания Алексей Гордеев отметил, что «тянуть больше нельзя», так как центр города «забит машинами», и «люди жалуются на пробки, что невозможно проехать, что машины ставят где угодно».

– К 15 января следующего года мы должны выбрать конкретную экономическую и техническую модель создания и функционирования платных парковок в центре Воронежа, – поставил задачу Алексей Гордеев.

Мэр Воронежа Александр Гусев рассказал на совещании о предлагаемой организации, схеме размещения и порядке обслуживания платных парковок в областном центре. Речь идёт, в частности, о строительстве парковок в центре Воронежа в районе цирка, Воронежского госуниверситета, площади Ленина, Кольцовского сквера, на проспекте Революции. Администрацией Воронежа подготовлена необходимая для создания парковок документация, она прошла проверку и процедуру принятия. В том числе определён максимальный тариф на уровне 40 рублей за час парковки и размер штрафа за неправильную парковку – 1500 рублей. Платные стоянки будут обозначены специальными знаками, а среди возможных вариантов механизма оплаты: с помощью смс-сообщений, мобильные приложения или специальные паркоматы. Александр Гусев отметил, что для удобства горожан параллельно с организацией парковок будет продолжена работа по дальнейшему развитию маршрутной сети общественного транспорта и обновлению подвижного состава.

Рабочей группе, в состав которой теперь поручено включить и представителей бизнеса, предстоит отобрать варианты, предусматривающие как исключительно бюджетное финансирование проекта по организации парковок, так и с привлечением инвесторов. К тому же сроку – 15 января 2016 года – будет разработан и проект возможного соглашения с инвесторами. Кроме того, планируется вести поиск инвесторов для строительства подземных платных автостоянок.

Всероссийская декада подписки – ДЕСЯТЬ ДНЕЙ СКИДОК!

С 3 по 13 декабря проходит Всероссийская декада подписки. Во всех отделениях почтовой связи Воронежской области можно ПОДПИСАТЬСЯ НА ГАЗЕТЫ «КОММУНА», «КОММУНА ПЛЮС» ПО БЕСПРЕЦЕДЕНТНО НИЗКИМ ЦЕНАМ. Советуем вам, уважаемые подписчики, не затягивать оформление подписки. Тем, кто ещё не успел сходить на почту, рекомендуем это сделать в течение декады подписки.

Реклама.

Забытый запах парного молока

Публицистика | Почему бурёнка на сельском подворье превратилась из кормилицы в обузу

Если бы память детства вместе со звуками и запахами можно было хранить и выставлять в музейных экспозициях, я, не задумываясь, отнёс бы туда те, которые у нынешней компьютерной детворы почти вытравлены из генетической памяти.

Николай КАРДАШОВ

Лискинский район

...Заревое росистое утро раннего лета. Ласковое прикосновение маминых рук и её тихое, но настойчивое: «Вставай, сынок, пора». Сегодня наш черёд пасти сельское стадо коров, и ещё с вечера было уговорено: помощником к отцу пойду я. На нашем краю репьёвской улицы Восточной дворов под две сотни. Примерно таким же было и стадо бурёнок – ещё не отодвинувшее далеко от себя войну село почитало-величало корову «кормилицей» и «спасительницей». И берегло-лелеяло её вместе с солью, хозяйственным мылом и спичками в качестве стратегического резерва в случае – упаси Бог! – возможного повторного выживания.

Пока звонкие «выстрелы» отцовского кнута будили хозяек дальнего конца улицы, заставляя выгонять коров с подворий, я успевал запить ломоть ржаного, с хрусткой коркою, домашнего подового хлеба кружкой ещё тёплого парного молока, только что надоенного и процеженного через марлю мамой.

Лучи заспанного, как и я, солнца пока не выпили росу с макушек-кудряшек цветущего бессмертника, чебреца и душицы, и мне приходится закатывать штанины до колен, чтобы они не промокли. Гнали мы с отцом стадо-череду вдоль села «в яры». Там на сочных разнотравных взгорьях бурёнкам раздолье: их аппетитное хрум-хрум-хрум, насыщающее ароматом трав и молоко в коровьем вымени, будет раздаваться до самого полдня, пока мы не направим стадо на водопой к песчаному берегу Потудани. В этих ярах, с расчищенными пастухами криницами и зарослями цветущей черёмухи, я ухватил детской памятью и отцовское иносказательное объяснение понятия «удой», которые позже не раз буду отыскивать в колхозных сводках, готовя газетные публикации. «У коровы молоко – на языке», – говаривал отец, растолковывая мне ненасытность бурёнок, а заодно – и подобающее к ним отношение.

И те пастушьи зори детства навсегда втолковали мне: Россия и малая родина должны пахнуть чебрецом, черёмухой и парным молоком.

В конце 80-х, разбудив на заре, взял с собою на пастбище «в яры» и обоих своих сыновей. Потом, став взрослыми и объездив почти все лощёные Европы, они и сегодня признаются, что вкуснее парного молока с бабушкиной горбушкой хлеба в мире напитка ещё не изобрели.

В середине 70-х мы с женою молодыми специалистами приехали учительствовать в лискинское село Высокое. Выросшие на молоке сельских подворий, и здесь не изменили этому натуральному продукту. На нашей улице Полевой корову не держали разве только одинокие немощные старики. Трёхлитровую банку парного (рубль за литр) брали у соседей, державших корову и телка. Как только корова переставала доиться, нас «прикрепляли» к следующим соседям – так мы сменили на улице 11 адресов.

В 90-е коровье стадо стегануло кнутом в разгон ельцинские реформы, утверждавшие, что частный собственник будет эффективнее колхозов. Самый успешный в районе колхоз-миллионер «Высокий» пустили по рукам, чаще – не умелым, но загребущим. Там, где раньше дозволялось пастись хозяйским бурёнкам, появилась колючая проволока нового владельца-частника. Истощилась и цепочка унылых, недокормленных бурёнок, возвращавшихся вечером по улице с пастбища. И в какой-то момент наша Полевая перестала вечером пахнуть парным молоком – сначала десяток, потом шесть и, наконец, четыре бурёнки жадно хватали губами траву на обочине улицы, не докормившись на скудных пастбищах. А два года назад и от последних трёх коров избавилась улица. Внучек, не успевших своим рождением захватить сельское стадо, вожу как в музей, посмотреть на живую корову, одиноко пасущуюся на приколе на вытоптанном пятачке за сельским стадионом.

«Время отвратило крестьянина от крестьянства, – с горечью говорит глава Высокого Николай Волков. – Молодым людям корова стала не нужна – им проще купить пакет молока в магазине, не задумываясь о его качестве. Держать корову на селе сделалось дорогим удовольствием».

Непомерную нынешнюю дороговизну исконно крестьянского занятия подтверждает и мой высокинский сосед Иван Довбня. В своё время он, закончив зоотехнический факультет СХИ, возглавлял колхозную МТФ и управлялся держать на подворье корову и телка. Сейчас в его хозяйстве – одна лишь коза. Вынужденное «перепрофилирование» на мелкую живность объясняет так: «Не стало летних выпасов и возможности заготовки сена на зиму – как продержать корову? А ей только в зиму нужно 15-17 рулонов сена. Цена одного 2-2,5 тысячи рублей. Не окупаются такие затраты. Так что вопрос не в том, где взять миллион коров, а где взять селу миллион хозяев, желающих отдавать себя работе, от которой «руки-ноги гудят».

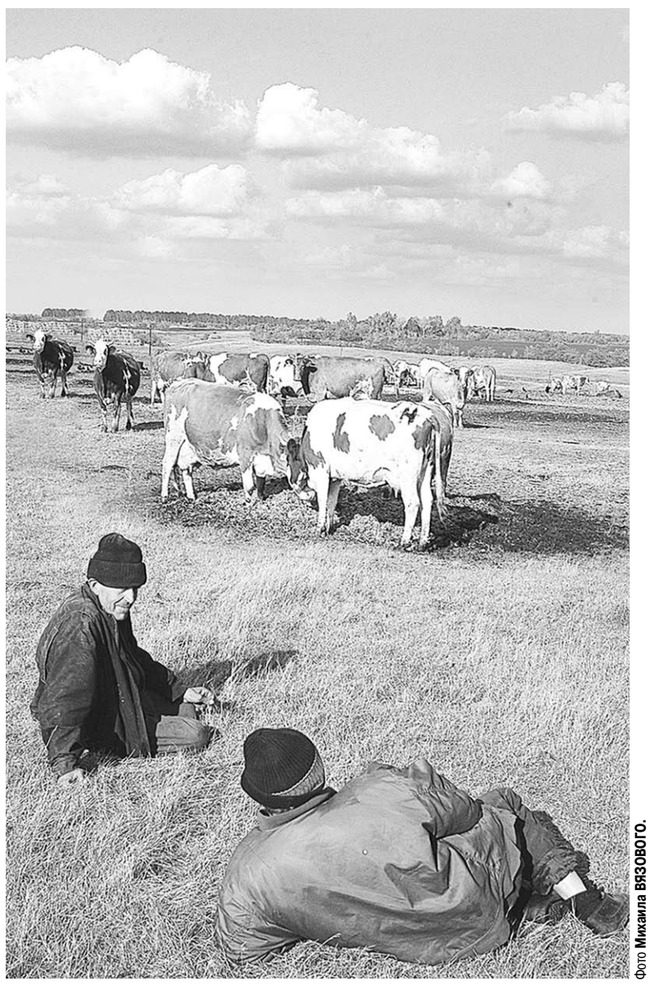

Фото Михаила ВЯЗОВОГО.

Совсем уж малочисленными становятся стада коров у селян.

В семье Недиковых из Петровского на парном коровьем молоке выросло два поколения. Росло бы и третье, да сбил бурёнку лихач на грузовике – кое-как отсудили страховку за животину. Спрашиваю у хозяев, намерены ли снова обзаводиться кормилицей? «А кормить чем? – отвечают вопросом на вопрос. – В колхозные времена, как ни было сложно с кормами, но справлялись. Бывало, по личному письменному распоряжению председателя райисполкома нам глава сельсовета намерял неугодья для заготовки сена. Каждый кустик в лесу обкашивали, клочком сена дорожили. А сейчас? Любая колдобина луговая – частная собственность «инвестора». Нужны ему наши проблемы? Он и сам пустошью брезгует, и мужика с косой туда не пускает. В общем, живём при собаке на сене»...

Всезнающая статистика рассказала: сегодня в Лискинском районе на 41718 человек сельского населения, живущего в 22 селах, приходится... 865(!) коров на сельских подворьях. В Высоком осталась всего 21 бурёнка. На 2380 жителей села.

Такой мизерный «частный сегмент» молочной отрасли для Лисок, располагающих самым крупным в области (17 тысяч голов) дойным стадом, возможно, и не актуален. Но так ведь и цена молока – что в магазинах, что на местном рынке – просто для очень крепких нервов! Никак не соотносится она ни с количеством коров в хозяйствах, ни с производимыми объёмами (около 100 тысяч тонн в год – 20 процентов от областного производства). Впрочем, как и во всей Воронежской области, занимающей первые строчки в федеральном рейтинге развития животноводства. И тот факт, что на лискинских прилавках «молочка» имеет адреса российских регионов – Белгород, Курск, Липецк, Брянск – лишь подтверждает её востребованность, которая могла бы быть компенсирована молоком от местных сельских подворий. Только нужно ли это российскому рынку?

Малый бизнес большой страны

Экономика | Под таким девизом в следующем году в стране будет проведено сплошное федеральное статистическое наблюдение за деятельностью малого и среднего предпринимательства

Об особенностях, задачах и практической пользе такого наблюдения корреспондент «Коммуны» беседует с руководителем Территориального органа Федеральной службы государственной статистики по Воронежской области Ириной СОЛОВЬЁВОЙ.

Фото предоставлено пресс-службой Воронежстата.

Ирина Соловьёва: «В Воронежской области будет обследовано около 90 тысяч респондентов».

– Ирина Владимировна, сплошное федеральное статистическое наблюдение за деятельностью малого и среднего предпринимательства будет проведено в первом квартале 2016 года. Почему возникла необходимость в бизнес-переписи? Разве у государства нет данных о существующих предприятиях?

– Бизнес заинтересован в благоприятных условиях для своего развития. А они во многом зависят от государственной политики. Участие в сплошном наблюдении – возможность внести свой вклад в формирование государственной политики по поддержке предпринимательства. Эта статистическая процедура поможет не только органам власти, но и самому малому бизнесу получить необходимую информацию для оценки, прогнозирования и принятия решений в области экономической политики. Сплошное обследование субъектов малого бизнеса проводится в интересах бизнеса, государства и всего российского общества.

Конечно, наблюдение за малым бизнесом органы государственной статистики ведут постоянно. Однако такие наблюдения проводятся на выборочной основе, поэтому неизбежно накапливаются ошибки. Для того чтобы получить более достоверную информацию, и проводятся сплошные наблюдения – экономические переписи. Эта практика распространена в деятельности статистических организаций всех развитых стран.

Первое сплошное наблюдение проводилось в 2010 году. Тогда впервые были идентифицированы предприятия – юридические лица по категориям (малые, микро-, средние предприятия) и индивидуальные предприниматели (ИП). Но данные устарели: сектор малого и среднего бизнеса отличается высокой мобильностью – часто появляются новые предприятия, направления и сферы бизнеса, происходит реорганизация, многие предприятия уже не действуют.

Окончание | Страница 2

ВРЕМЯ НОВОСТЕЙ

12 декабря – День Конституции Российской Федерации

Уважаемые жители Воронежской области!

12 декабря мы отмечаем событие, ставшее без преувеличения поворотным в истории современной России. Уже более двух десятилетий мы живем по нормам и правилам, сформулированным в новой редакции Основного Закона страны.

Сегодня, в эпоху укрепления государственности и народного единства, все большую ценность приобретают ключевые положения Конституции РФ. Мы видим, что воспитание в обществе гражданской ответственности, умение отстаивать свои права и уважать интересы других являются важнейшими условиями поступательного развития и социальной стабильности государства.

Только вместе мы сможем продолжить позитивные преобразования в стране и крае. Для этого каждому из нас Конституцией предоставлено право на достойный труд и отдых, достижение успехов в профессии и личной жизни.

Дорогие друзья!

От всей души поздравляем вас с Днем Конституции Российской Федерации! Желаем мира, добра, вдохновения, оптимизма, уверенности в завтрашнем дне и новых побед на благо Родины!

Губернатор Воронежской области А.В. ГОРДЕЕВ

Председатель областной думы В.И. НЕТЁСОВ

«Живи долго!» в сельской глубинке

Десятки работников сельхозпредприятий «Белогорье», «Гарус», «Сергеевское» Подгоренского района посетили «поликлинику на колесах» – к ним, по просьбе руководства Агрофирмы «Апротек-Подгоренская», прибыл мобильный медицинский центр Павловской райбольницы. В его кабинетах можно было пройти флюорографию, снять кардиограмму, сдать кровь на глюкозу и холестерин, а также получить консультации терапевта, кардиолога, невролога, уролога. Одними из первых включившись в программу «Живи долго!», павловские медики стали постоянными гостями в сельской глубинке. Прекрасно понимая значимость этой программы, важность здорового образа жизни и профилактики многих болезней, врачей мобильного медицинского центра все чаще приглашают и руководители сельхозпредприятий соседних районов.

Многоквартирные дома обновляются

В Воронежской области завершены работы по капитальному ремонту общего имущества на 110 многоквартирных домах из 249, включенных в краткосрочный план реализации региональной программы капремонта на 2015-2016 годы. Одновременно региональный оператор проводит открытые конкурсы по отбору подрядных организаций для проведения капремонта в домах, включённых во второй краткосрочный план на 2015-2016 годы. Проведено более 200 конкурсов, по результатам которых заключаются договоры подряда с организациями-победителями. В нынешнем году свои жилищные условия улучшили более 12 тысяч граждан. Общий объём финансирования работ по плану 2014-2015 годов составил свыше 316 миллионов рублей.

Оградили лес от огня

Запланированные на нынешний год объёмы противопожарных работ на землях лесного фонда Воронежской области выполнены полностью. В лесничествах региона провели реконструкцию 54,3 километра лесных дорог, предназначенных для тушения лесных пожаров, устроили 899 километров противопожарных минерализованных полос, провели профилактические контролируемые выжигания на площади 264,8 гектара. Произвели также прочистку и обновление 17,1 тысячи километров противопожарных минерализованных полос и 80 километров противопожарных разрывов. Благоустроено 148 зон отдыха граждан, установлено 414 шлагбаумов и 360 преград, обеспечивающих ограничение пребывания граждан в лесах в целях соблюдения пожарной безопасности, сообщило Управление лесного хозяйства Воронежской области.

Приходите – вам помогут

В понедельник, 14 декабря, с 12 часов дня до 8 вечера в департаменте здравоохранения Воронежской области будет проведён приём граждан. Все, у кого есть какие-либо критические замечания по поводу работы медицинских учреждений региона, смогут высказать их ответственным работникам департамента, оставить письменное заявление или документ электронной связи. Тому, кто пожелает сделать это, надо не забыть взять с собой паспорт. Все полученные сигналы будут проверены, и по ним приняты соответствующие меры. Адрес департамента здравоохранения: г.Воронеж, улица Никитинская, дом №5.

Сообщения подготовили Борис ВАУЛИН, Алексей СОЛОВЬЁВ, Анатолий ХРУСТАЛЁВ.

Надёжный щит для банка

Департамент общественных связей государственной корпорации «Агентство по страхованию вкладов» (АСВ) сообщает о заключении договоров субординированного займа и подписании соглашения об осуществлении мониторинга деятельности банка с Публичным акционерным обществом «Московский Индустриальный банк» (далее – Банк).

Банку переданы облигации федерального займа (ОФЗ) пяти выпусков (№ 29006RMFS, № 29007RMFS, № 29008RMFS, № 29009RMFS, № 29010RMFS) суммарной номинальной стоимостью 6 317,5 млн. рублей. Сроки возврата субординированных займов Банка: 22.01.2025, 24.02.2027, 26.09.2029, 28.04.2032, 29.11.2034.

Процентные ставки по субординированным займам Банка равны ставкам купонного дохода по соответствующим выпускам ОФЗ, увеличенным на 1% годовых.

С учетом этого на сегодняшний день в рамках мер по повышению капитализации облигации федерального займа на общую сумму 728,6 млрд. руб. переданы 20 банкам.

Реклама. ПАО «МИНБАНК». Генеральная лицензия №912 от 26.08.2015г.

«КОММУНА» В ИНТЕРНЕТЕ

http://www.communa.ru

Вчера 2726Δ 1392 За текущий месяц 15375

TWITTER http://www.twitter.com/KommunaNews

FACEBOOK http://www.facebook.com/Kommuna

ВКОНТАКТЕ http://vk.com/kommunanews

ПОГОДА Воронежский гидрометеоцентр

По сведениям Воронежского гидрометеоцентра, **сегодня** днём по области переменная облачность, без осадков; ветер юго-западный, умеренный; температура *-3…+2.*

12 декабря по области – облачно с прояснениями, ночью без осадков, днём местами небольшие осадки в виде мокрого снега и мороси; на дорогах местами гололедица; ветер юго-западный, умеренный; температура ночью *0…-5,* местами *до -8,* днём *-2…+3.*

13 декабря по области – облачно с прояснениями, временами небольшой снег; ветер западный, умеренный; температура ночью и днём *-3…+2.*

Прогноз неблагоприятных дней и часов на период с 11 по 13 декабря:

11, пятница (пик с 0 до 24 часов),
12, суббота (пик с 0 до 15 часов).

По данным www.gismeteo.ru.

ВАЛЮТА (Центральный Банк Российской Федерации)

$ 69.2151 Δ0.0151

€ 76.0674 Δ0.5079

9 772219 843150 15143

СЛОВО СЕНАТОРУ

Капремонт требует комплексного подхода

Сергей Лукин считает, что необходим комплексный подход к проведению капитального ремонта многоквартирных домов

8 декабря сенатор Сергей Лукин, член Комитета по федеративному устройству, региональной политике, местному самоуправлению и делам Севера принял участие в парламентских слушаниях на тему «Региональные системы капитального ремонта общего имущества в многоквартирных домах: лучшие практики субъектов Российской Федерации».

Алексей ПЕТРОВ

В обсуждении также приняли участие заместитель министра строительства и ЖКХ РФ, главный государственный жилищный инспектор РФ Андрей Чибис, депутаты Государственной думы РФ, представители Счетной палаты РФ, ряда субъектов РФ, профильных организаций, банков, научного и экспертного сообщества.

В ходе парламентских слушаний был рассмотрен лучший опыт регионов по организации капремонта многоквартирных домов, а также вопросы совершенствования законодательства в этой сфере.

В целом по России по итогам десяти месяцев текущего года собираемость средств собственников по программе капремонта составила чуть более 73 процентов. В Воронежской области этот показатель превышает общероссийский почти на десять процентов. В федеральном рейтинге по уровню выполнения региональных программ капитального ремонта МКД наша область находится на шестом месте среди регионов РФ.

В Воронежской области краткосрочная программа проведения капитального ремонта на 2014-2015 годы была выполнена на 100 процентов. По состоянию на ноябрь текущего года отремонтирован 171 дом; 12,5 тыс. человек улучшили свои жилищные условия. Общий объем финансирования работ – 316,3 млн. рублей, в том числе средства Фонда содействия реформированию ЖКХ – 138,9 млн. рублей, средства консолидированного бюджета субъекта – 129,9 млн. рублей, средства собственников – 47,5 млн. рублей.

Фото предоставлено пресс-службой сенатора С.Н.Лукина.

Сергей Лукин на парламентских слушаниях по проблеме капитального ремонта в регионах.

Краткосрочным планом на 2015-2016 годы в Воронежской области предусмотрен капитальный ремонт 249 домов, где проживет 18,4 тыс. граждан. Общий объем необходимых средств – 778,6 млн. рублей. Уже проведено 235 конкурсных процедур по отбору подрядных организаций, заключено 210 контрактов, из которых 100 уже выполнены в полном объеме.

– В последние годы из-за недостатка средств бюджеты регионов и муниципалитетов практически прекратили финансирование капитального ремонта многоквартирных домов. Чтобы наша страна не превратилась в один большой аварийный дом, власти были вынуждены принять ответственный и смелый шаг. Появление в 2012 году закона о капремонте многоквартирных домов вызвало бурное обсуждение. Эта реформа по-прежнему неоднозначно воспринимается населением. Но нужно помнить, что собственность – это не только права, но и ответственность тех людей, которые ею владеют. И в этом смысле проведение капитального ремонта за счет средств владельцев – абсолютно логичная и обоснованная мера, – говорит Сергей Лукин. – Кроме того, когда люди вкладывают личные средства, они более бережно относятся к жилому фонду.

Если посмотреть на реальные результаты, то мы увидим, что пока идут споры, программа капремонта в нашем регионе успешно работает, на деле доказывая свою эффективность и помогая людям улучшать жилищные условия. «Наши основные задачи на данном этапе – вести разъяснительную работу с населением, ужесточить контроль за отбором подрядчиков и качеством выполняемых работ, сделать абсолютно прозрачной систему раскрытия информации о ходе ремонта, чтобы люди видели, на какие цели расходуются их средства, а также наладить обратную связь с населением, через «горячие линии» и оперативно реагировать на поступающие жалобы, – считает сенатор. – Эти меры помогут снизить социальную напряженность населения, увеличить уровень доверия и эффективность реализации программы».

На парламентских слушаниях сенатор Сергей Лукин выступил с инициативой применить комплексный подход к проведению капитального ремонта многоквартирных домов. «Не так давно мы посетили один из домов Воронежа, где завершаются работы по программе капитального ремонта. Проблема, с которой столкнулись жильцы, связана с некорректным разграничением полномочий Фонда капремонта, управляющих компаний и ресурсоснабжающих организаций. «Категорически неправильно, когда фасад дома обновлен, а в подъездах не наведен порядок. Внутренние инженерные коммуникации дома заменены, а вводы и внешние сети – нет. Вследствие чего часто возникают аварии. Необходим комплексный подход к проведению капитального, текущего ремонта и замене внешних инженерных сетей, чтобы жители получали полностью отремонтированный дом, в противном случае, просто нет логики. Должна заработать единая система», – подчеркнул сенатор Сергей Лукин.

Конструктивная инициатива сенатора получила поддержку коллег и будет учтена при подготовке поправок в законодательство. Кроме того, Госдума РФ одобрила проект закона о предоставлении льгот по оплате капитального ремонта. Для одиноких пожилых людей пенсионного возраста старше семидесяти лет, инвалидов I и II групп, а также семьей с детьми-инвалидами размер взноса за капремонт будет снижен вдвое.

Неприхотливая и благодарная

Продолжение темы | В государственной стратегии на импортозамещение возрождению овцеводства должна принадлежать более значимая роль

Эти свои размышления я хотел бы начать со слов благодарности газете «Коммуна» за прекрасный материал Алексея Соловьёва «Время возвращаться к нашим баранам», опубликованный 1 октября сего года и рассказавший о том, как в ООО «Дубраваинвест» Эртильского района возрождается овцеводческая отрасль. И те, кто стал зачинщиком нелёгкого дела – Салих Конаков и Николай Парахин, – заслуживают большого уважения.

Андрей УЛЬЯНОВ,
доцент Воронежского государственного аграрного университета имени императора Петра I

Отдельно хотелось бы поблагодарить фотожурналиста «Коммуны» Михаила Вязового за прекрасное, по-настоящему профессиональное фото пасущихся овец. С фотографии веет необъятным российским простором, спокойствием, уверенностью в завтрашнем дне. Такая картина заняла бы достойное место в аграрном управлении любого уровня.

Действительно, в Воронежской области много крупных сельхозпредприятий, которые могли бы взяться за возрождение отрасли овцеводства. Да, это хлопотное дело, но оно приносит достойные плоды, и никто не останется внакладе.

Овцеводство, по многообразию получения от него пользы, превосходит другие отрасли животноводства, а в ряде случаев является единственным источником таких видов продукции, как шерсть, баранина, смушки, меховые, шубные и кожевенные овчины.

Овца – удивительное, уникальное, Богом данное животное, самый первый помощник человеку. Прядение и вязание шерсти были первыми развившимися ремеслами. Овцеводство – самая ранняя пастбищная отрасль. Прошли века, тысячелетия, а овцы по-прежнему неприхотливы к кормам. Они полно и эффективно используют пожнивные и поукосные остатки, а также пастбищную растительность после стравливания ее животным других видов. В отличие от крупного рогатого скота овцы на 3-4 сантиметра ниже скусывают травы и с помощью хорошо подвижной верхней губы способны собирать мелкие частицы корма с поверхности почвы.

За последние десятилетия овцеводство Воронежской области, как и в России в целом, претерпело существенные изменения, выразившиеся в значительном сокращении численности овец и уменьшении производства всех видов овцеводческой продукции. В 1981 году в хозяйствах различной формы собственности Воронежской области насчитывалось 1380 тысяч голов овец и коз, при этом 76,1 процента поголовья приходилось на сельскохозяйственные предприятия. На 1 января 2015 года в хозяйствах различной формы собственности насчитывалось 230 тысяч голов овец. Удельный вес овец в сельскохозяйственных предприятиях невысокий – 11,5 процента и составляет около 26 тысяч голов. Как видим, основное поголовье овец разводится в хозяйствах населения и крестьянско-фермерских, где зачастую содержатся низкопродуктивные животные либо помеси разных пород и направлений продуктивности.

К сожалению, в области есть районы, где вообще нет сельскохозяйственных предприятий, занимающихся разведением овец.

Если раньше основной задачей овцеводства было получение шерсти, то сейчас, как это ни грустно, эта шерсть стала чуть ли не отходами производства – на нее нет спроса, ибо сократилось количество перерабатывающих предприятий. Поэтому современное российское овцеводство ориентируется почти исключительно на получение мяса.

Баранина — ценный продукт питания. По содержанию белка, незаменимых аминокислот, витаминов и минеральных веществ она не уступает говядине, а по калорийности — даже выше нее. В бараньем жире содержание холестерина в несколько раз меньше, чем в говяжьем и свином. Не случайно у народов, употребляющих в пищу в основном баранину, гораздо менее распространен атеросклероз. В мясе овец не отмечено наличие глистов, их личинок, овцы редко болеют туберкулезом.

Потребление баранины ведет к повышению устойчивости эмали зубов к кариесу и в определенной степени обеспечивает профилактику нарушения обмена углеводов. Вероятно, это объясняется не только тем, что в ней почти в два раза больше содержится фтора, чем в говядине, но и лучшим соотношением фтора и хрома. Да, баранине свойствен специфический запах, который зависит от содержания гирсиновой кислоты, но в кулинарных рецептах есть различные способы избавиться от него.

Необходимо учитывать особенности приготовления баранины. О секретах приготовления ее еще в 1925 году писал выдающийся ученый Павел Николаевич Кулешов: «Если бы хозяйки наших столичных городов научились готовить восточные блюда и вообще умели бы хорошо приготовлять баранину, то она сделалась бы очень скоро любимым мясом и на Севере России». Прежде всего, баранина не допускает вторичного разогревания вследствие летучести гирсиновой кислоты, а потому баранину следует есть немедленно по снятии с решетки или вертела, или же есть холодной. «Дело не в баранине и ее запахе, а в умении обходиться с ней на кухне», – подчеркивал Кулешов.

КОММУНА

№114 (26503) | Четверг, 1 октября 2015 года — Газета Воронежской области. Издаётся с 20 мая 1917 года — Адрес в Интернете: www.communa.ru

Время возвращаться к нашим баранам

АПК: вчера, сегодня, завтра | Если мы действительно настроены на импортозамещение в сфере продовольствия, то нужно активнее возрождать овцеводческую отрасль. В Воронежской области есть тому достойные примеры

Вы никогда прежде не были в Александровке – одном из самых дальних сёл Эртильского района, откуда до нашей Терновки и до тамбовской Жердевки едва ли не ближе, чем до самого Эртиля? Ну и хорошо, что не были – увидели бы типичную российскую глухомань, полуразрушенные фермы, поросшие бурьяном склоны. В такую сушь, как в нынешнем сентябре, по этим склонам лихо гулял огонь...

Алексей СОЛОВЬЁВ
Эртильский район

Сегодня в окрестностях Александровки.

Сегодня цена на баранину очень высока, и не все могут позволить себе её приобретение. Многие не знают или забыли вкус баранины. Да и качеству предлагаемой баранины хотелось бы желать лучшего. В зарубежных странах овцеводство специализировано на производстве ягнят и молодой баранины, там налажена современная разделка мяса и её вакуумная упаковка.

К сожалению, отрасль овцеводства продолжает буксовать. Снизился престиж труда овцеводов, трудно найти желающих работать чабаном. Овцеводство является наиболее экстенсивно развивающейся отраслью животноводства. Современное научно-техническое и технологическое состояние овцеводства находится на низком уровне.

Основными вопросами повышения эффективности овцеводства являются: создание крупных специализированных предприятий, ориентированных на производство продукции на промышленной основе, внедрение прогрессивных технологий, сочетающих последние достижения научно-технического прогресса и биологические особенности животных. Приоритетное направление должно получить специализированное мясное овцеводство, которое не требует больших капитальных вложений и базируется на огромных возможностях нагула и откорма овец в раннем возрасте без значительных затрат зерна. Необходимо поднять культуру ведения отрасли овцеводства, создать достойные, комфортные условия для работников, которые в ней задействованы.

В настоящее время Россия располагает большими возможностями для роста численности мясных овец и увеличения продукции высокого качества. Нельзя не учитывать повышение роли и потенциала малых форм хозяйствования в производстве высококачественной баранины, увеличение поголовья овец мясных пород на основе развития семейных ферм на базе крестьянских (фермерских) хозяйств, создание с их участием сельскохозяйственных перерабатывающих кооперативов.

Чтобы мои размышления не походили на голое теоретизирование, отмечу, что мы на факультете ветеринарной медицины и технологии животноводства Воронежского государственного агроуниверситета сумели сохранить поголовье овец кучугуровской породы. Кучугуровские мясошерстные грубошерстные длинножирнохвостые овцы выведены в XIX столетии в нижнедевицком селе Кучугуры Воронежской губернии. Овцы крупные, бараны имеют живую массу 70-100 килограммов, матки – в среднем 55 килограммов, лучшие – до 70-80 килограммов. Напрасно забытые овцы этой породы тоже могут занять достойное место на просторах Воронежской области.

Овцеводство может стать по производству мяса вне конкуренции, например, со свиноводством и птицеводством. Последние перерабатывают в мясо зерно, которое идет в пищу и человеку. Овцы могут перерабатывать такую продукцию полеводства, использование которой в пищу человека исключено. В сельскохозяйственном землепользовании в настоящее время имеется много естественных кормовых угодий (пастбищ, сенокосов, залежных земель), которые не используются и деградируют. Отары овец могли бы вернуть их к жизни и восстановить экологический баланс.

Воронежская область исторически являлась не только традиционным местом разведения овец, но и создания новых пород. И сегодня у нас имеются все условия для развития отрасли овцеводства.

ПРАВОСЛАВИЕ

Системный подход

В конференц-зале Воронежского Епархиального управления подписан договор о сотрудничестве Воронежской митрополии, департамента образования, науки и молодёжной политики Воронежской области и государственного бюджетного учреждения дополнительного профессионального образования Воронежской области «Институт развития образования».

Договоры о сотрудничестве Воронежской епархии со структурами образования области действовали и прежде, но от лица Воронежской митрополии такой документ подписан впервые.

Митрополит Воронежский и Лискинский Сергий рассказал об имеющихся наработках по подготовке преподавателей предмета «Основы православной культуры», в этом Воронежская область стала одной из первых.

– Это наш совместный труд, который является важной составляющей культурной и духовной жизни нашего города и области, – подчеркнул Владыка.

Руководитель департамента образования, науки и молодежной политики Воронежской области Олег Мосолов отметил, что совместные мероприятия представляют собой систематическую работу в рамках заключаемых договоров.

Епископ Россошанский и Острогожский Андрей поделился опытом образовательной деятельности в Россошанской епархии.

Митрополит Сергий отметил плодотворность совместных усилий епархии и учебных заведений в деле воспитания подрастающего поколения и вручил профессору Юрию Савинкову почетную грамоту от руководителя Синодального отдела религиозного образования и катехизации Русской Православной церкви митрополита Ростовского и Новочеркасского Меркурия.

Татьяна ЮШКИНА.

Дорожить ближними

В Международный день инвалидов клирик Благовещенского кафедрального собора иерей Михаил Семёнов и добровольные помощники социальной службы посетили воронежскую школу №31, где обучаются дети с ограниченными возможностями здоровья.

Священнослужитель пожелал всем детям, их родителям и воспитателям дорожить своими ближними – теми, кто живёт рядом с нами. Воспитанники получили в подарок развивающие и обучающие игры, мозаики и головоломки, необходимые в их социальной адаптации и обучении. Ребята, в свою очередь, по-своему поблагодарили гостей – вырезали и вручили им замечательную аппликацию, украшенную цветами, сообщает сайт Воронежской митрополии.

Слово пастыря будущим мамам

В Центре медико-социальной поддержки беременных (ЦМСПБ) при женской консультации Борисоглебска прошла встреча со священником.

Беседу о счастье и радости материнства провёл настоятель храма в честь святых Бориса и Глеба иерей Александр Ткачёв. Будущие мамы с интересом участвовали в разговоре и задавали много вопросов. Сотрудники ЦМСПБ вручили будущим мамам буклеты «Священный дар жизни», «Жизнь человека», «О работе ЦМСПБ», «Здоровый образ жизни будущей мамы», «Советы кормящей маме», «Грудное вскармливание». А отец Александр подарил книжечки с молитвами о детях.

Анатолий ХРУСТАЛЁВ.

ВЕСТИ

Установили датчики

В Воронежской области стартовало безвозмездное оборудование домовладений семей, находящихся в социально трудном положении, пожарными извещателями. При обнаружении задымления они издают звуковой сигнал «Тревога».

Акцию проводит ГУ МЧС России по Воронежской области совместно с воронежским отделением Всероссийского добровольного пожарного общества (ВДПО) и органами местного самоуправления. Инициативу воронежских спасателей поддержал губернатор Воронежской области Алексей Гордеев. Первыми такие датчики установили в домах многодетных семей Боброва специалисты ВДПО 9 декабря. Они же проинструктировали домочадцев о принципе работы устройства.

Датчик полностью автономен, работает от батареек, в среднем срок службы батарейки составляет не менее трёх лет, срок службы извещателя – 10 лет. Устройство рассчитано на осуществление круглосуточного контроля. Всего в области за декабрь пожарные извещатели будут установлены в домах 1903 семей, сообщает пресс-служба ГУ МЧС России по Воронежской области.

Отставка главы Новохопёрска

Глава администрации города Новохопёрска Александр Буравлёв написал заявление об уходе с должности по собственному желанию.

На замещение вакантной должности объявлен конкурс. Те, кто пожелает занять пост главы Новохопёрска, могут подать документы с 22 декабря по 12 января. Решение о назначении нового главы будет принято не ранее 19 января 2016 года. Александр Буравлев руководил городом с 2006 года.

Анатолий КРУГЛОВ, Валерий СЕВЕРНЫЙ.

Малый бизнес большой страны

Начало | Страница 1

Сейчас изменились критерии отнесения хозяйствующих субъектов к категории малого и среднего бизнеса как по выручке, так и по структуре уставного капитала (для юридических лиц), поэтому проведение сплошного наблюдения приобретает особую актуальность. В 2016 году планируется обследовать примерно 2,8 миллиона малых предприятий (включая микропредприятия), 16 тысяч средних предприятий и 3,6 миллиона индивидуальных предпринимателей. В Воронежской области будет обследовано около 90 тысяч респондентов.

Мы узнаем не только о фактическом местонахождении, количестве работников, результатах производственной деятельности субъектов малого предпринимательства, но и о наличии основных средств и осуществлённых инвестициях. Впервые будет получена информация о мерах государственной поддержки.

– Формы проведения обследований для всех одинаковые или разработаны для каждого направления бизнеса отдельно?

– Формы разработаны отдельно для малых предпринимателей – юридических лиц (форма №МП «Сведения об основных показателях деятельности малого предприятия за 2015 год») и индивидуальных предпринимателей (форма №1-предприниматель «Сведения о деятельности индивидуального предпринимателя за 2015 год»). Средние предприятия отчитываются в тех же формах, которые они представляют на постоянной основе. При этом формы унифицированы и действуют независимо от того, в какой сфере и каком регионе предприниматель осуществляет свою деятельность.

– Насколько, на ваш взгляд, бизнес проинформирован о предстоящей переписи, и готов ли он к обследованию?

– Уже с середины текущего года Воронежстат целенаправленно информировал бизнес-сообщество о предстоящем обследовании. Для 130 региональных СМИ и информационных агентств мы подготовили 13 пресс-релизов. Кстати, сегодняшняя встреча также является составной частью кампании по информированию предпринимателей о предстоящем сплошном наблюдении. О предстоящей переписи шла речь и на недавнем Воронежском форуме предпринимателей.

Что касается непосредственного информирования субъектов малого и среднего бизнеса, то кампания по передаче субъектам малого предпринимательства инструментария предстоящего обследования в обязательном порядке имеет необходимую информационную поддержку. В торговых и деловых центрах, на рынках и ярмарках размещают средства наглядной агитации, производится информирование с помощью радиотрансляции, а также в ходе непосредственного контакта регистраторов с респондентами.

– Обязательно ли участие в бизнес-переписи для всех представителей малого бизнеса и индивидуальных предпринимателей?

– Сплошное наблюдение не имеет фискальных, разведывательных и любых других целей, кроме составления обобщённой и максимально отражающей реальность отчетности о состоянии сектора малого и среднего бизнеса. А участие в сплошном наблюдении обязательно для всех представителей малого бизнеса и ИП, поскольку это определено Законом №282-ФЗ «Об официальном статистическом учёте и системе государственной статистики в Российской Федерации». К субъектам малого бизнеса, нарушившим этот порядок, в соответствии с Кодексом административных правонарушений могут быть применены меры воздействия – штрафы до пяти тысяч рублей.

– Грозит ли какая-нибудь ответственность тем бизнесменам, которые предоставят ложную информацию?

– Предоставление недостоверных данных, так же, как и отказ от участия в бизнес-переписи, грозит штрафом. При этом даже если штраф уплачен, предпринимателю всё равно необходимо предоставить информацию органам статистики.

– С начала ноября к работе приступили регистраторы. Какие задачи они решают?

– В ноябре-декабре нынешнего года предусмотрен обход сотрудниками Воронежстата адресов массовой регистрации малых предприятий и ИП (в бизнес-центрах, торговых центрах, на рынках, ярмарках) для уточнения фактических адресов респондентов, передачи им форм отчётности и инструктивного материала. Тем предпринимателям, которых на первом этапе не посетили регистраторы, на следующем этапе, во второй половине декабря 2015 года, будут разосланы бланки форм сплошного наблюдения.

– А кому в первую очередь нужны результаты проводимого исследования? Я имею в виду те результаты, что будут публиковаться открыто.

– Результаты сплошного наблюдения будут оказывать влияние на политику в сфере поддержки и развития предпринимательства. Именно с целью совершенствования государственной политики развития малого и среднего бизнеса и экономики в целом было принято решение о проведении наблюдения, о котором мы говорим.

После системного анализа результаты наблюдения могут быть успешно применены в таких областях, как оптимизация государственных инвестиций в развитие малого и среднего бизнеса, инфраструктурные проекты, создание технопарков, особых экономических зон, промышленных кластеров, территориальное планирование, размещение производственных и генерирующих мощностей, подготовка кадров и так далее.

Поскольку развитие малого и среднего бизнеса признано крупным стратегическим направлением на государственном уровне, то и подход к решению данных задач должен быть стратегическим, основанным на большом массиве достоверной информации и точных расчётах.

Практическая ценность сплошного наблюдения заключается в том, что по его результатам будут сформированы базовые таблицы «Затраты-Выпуск» – важнейший аналитический инструмент для управления макроэкономическими процессами.

Интервью вёл Анатолий КРУГЛОВ.

ПОНЕДЕЛЬНИК, 14 ДЕКАБРЯ

ПЕРВЫЙ КАНАЛ

5.00 «Доброе утро»
9.00, 12.00, 15.00, 3.00 Новости
9.20, 4.20 «Контрольная закупка»
9.50 «Жить здорово!» (12+)
10.55, 3.20 «Модный приговор»
12.15 «Сегодня вечером» (16+)
14.30, 15.15 «Время покажет» (16+)
16.00 «Мужское / Женское» (16+)
17.00 «Наедине со всеми» (16+)
18.00 Вечерние новости
18.45 «Давай поженимся!» (16+)
19.50 «Пусть говорят» (16+)
21.00 «Время»
21.30 Сериал «ПЕТЛЯ НЕСТЕРОВА» (12+)
23.30 «Вечерний Ургант» (16+)
0.00 «Познер» (16+)
1.00 Ночные новости
1.20, 3.05 Х/ф «СУХОЕ, ПРОХЛАДНОЕ МЕСТО» (12+)

РОССИЯ-1

5.00, 9.15 «Утро России»
*7.07, 7.35, 8.07, 8.35, 11.35, 14.30, 17.30, 19.35 «Местное время». «Вести-Воронеж»
9.00, 11.00, 14.00, 17.00, 17.50, 20.00 Вести
9.55 «О самом главном»
11.55 Сериал «ТАЙНЫ СЛЕДСТВИЯ» (12+)
14.50 Вести. ДЕЖУРНАЯ ЧАСТЬ
15.00 «Наш человек». (12+)
16.00 Сериал «ЗЕМСКИЙ ДОКТОР» (12+)
18.15 «Прямой эфир». (16+)
20.50 «Спокойной ночи, малыши!»
21.00 Сериал «ТАЙНЫ СЛЕДСТВИЯ-15» (12+)
23.55 «Честный детектив». (16+)
0.55 «Как убивали Югославию. Тень Дейтона». (12+)
1.55 НОЧНАЯ СМЕНА (16+)
3.30 Сериал «СЫН ЗА ОТЦА» (16+)
4.25 «Комната смеха».

НТВ

5.00, 6.05 Сериал «АДВОКАТ» (16+)
6.00, 10.00, 13.00, 16.00, 19.00 «Сегодня»
7.00 «НТВ утром»
8.10 «Утро с Юлией Высоцкой» (12+)
9.00 Сериал «ВОЗВРАЩЕНИЕ МУХТАРА» (16+)
10.20 Сериал «ЛЕСНИК» (16+)
12.00 «Суд присяжных» (16+)
13.20 «Обзор. Чрезвычайное происшествие»
14.00 Сериал «УЛИЦЫ РАЗБИТЫХ ФОНАРЕЙ» (16+)
16.20 Сериал «ЛИТЕЙНЫЙ» (16+)
18.00 «Говорим и показываем» (16+)
19.40 Х/ф «ДРУГОЙ МАЙОР СОКОЛОВ» (16+)
21.30 Сериал «ПЯТНИЦКИЙ. ГЛАВА ЧЕТВЕРТАЯ» (16+)
23.30 «Анатомия дня»
0.10 Сериал «ШАМАН» (16+)
2.05 «Судебный детектив» (16+)
3.15 «Центр помощи «Анастасия» (16+)
4.00 Сериал «ЧС–ЧРЕЗВЫЧАЙНАЯ СИТУАЦИЯ» (16+)

СТС

6.00, 8.00 «Смешарики»
6.40 «Колобанга. Только для пользователей Интернета!»
7.00 «Йоко»
7.30 «Клуб Винкс–школа волшебниц» (12+)
8.05 Сериал «ЗАЧАРОВАННЫЕ» (16+)
9.00 «Ералаш»
9.30 «Большая маленькая звезда» (6+)
10.30 Х/ф «ПРИВИДЕНИЕ» (16+)
13.00 «Уральские пельмени». «О полиции» (16+)
13.30 Сериал «ВОРОНИНЫ» (16+)
16.00 Сериал «КУХНЯ» (12+)
18.00 «Уральские пельмени». «Лучшее от Славы Мясникова» (16+)
18.30 «Уральские пельмени». «Лучшее от Сергея Нетиевского» (16+)
19.00 Сериал «СЕМЕЙНЫЙ БИЗНЕС» (16+)
20.00 Сериал «ВОСЬМИДЕСЯТЫЕ» (16+)
21.00 Сериал «МАМОЧКИ» (16+)
22.00 Х/ф «ТЫСЯЧА СЛОВ» (16+)
23.40 «Уральские пельмени». «В отпуске» (16+)
0.00 «ДАЕШЬ МОЛОДЕЖЬ!» (16+)
0.30 «Кино в деталях» с Федором Бондарчуком (16+)
1.30 «6 кадров» (16+)
1.45 Сериал «90210» (16+)
4.10 Сериал «БЕЗ АНСАМБЛЯ» (16+)
5.40 Музыка на СТС (16+)

ТНТ

*7.00, 8.00, 14.00, 19.30 «Губернские новости» (12+)
*7.05, 8.05 «Утро вместе» (12+)
9.00 «Дом-2. Lite» (16+)
10.30 «Битва экстрасенсов» (16+)
12.00 «Экстрасенсы ведут расследование» (16+)
13.30, 19.00 Сериал «ДЕФФЧОНКИ» (16+)
*14.25, 19.55 Погода в губернии (12+)
14.30, 15.00, 15.30, 16.00, 16.30, 17.00, 17.30, 18.00, 18.30 Сериал «ИНТЕРНЫ» (16+)
20.00, 20.30 Сериал «УНИВЕР. НОВАЯ ОБЩАГА» (16+)
21.00, 1.35 Х/ф «ДИКИЕ ИСТОРИИ» (16+)
23.35 «Дом-2. Город любви» (16+)
0.35 «Дом-2. После заката» (16+)
4.10 Сериал «ТЕРМИНАТОР: БИТВА ЗА БУДУЩЕЕ-2» (16+)
5.00 Х/ф «ПОЛИТИКАНЫ» (16+)
6.25 Сериал «ЖЕНСКАЯ ЛИГА» (16+)

РЕН ТВ

5.00, 2.50 «Засуди меня» (16+)
*7.00, 12.30, 19.00 Новости. Воронеж (16+)
*7.20 «В СТРОЮ» (16+)
7.30 «С бодрым утром!» (16+)
8.30, 16.30, 19.30, 23.00 Новости (16+)
9.00 «Военная тайна» (16+)
11.00 «Документальный проект» (16+)
12.00, 16.00 «112» (16+)
*12.50 «РЕЦЕПТЫ ЗДОРОВЬЯ»
13.00 «Званый ужин» (16+)
14.00 Сериал «СТРАНА 03» (16+)
15.00 «Смотреть всем!» (16+)
17.00 «Тайны Чапман» (16+)
18.00 «Самые шокирующие гипотезы» (16+)
*19.20, 19.25 «О главном. Слово архипастыря»
20.00, 0.20 Х/ф «13-Й РАЙОН» (16+)
21.40 «Водить по-русски» (16+)
23.25, 2.00 Сериал «СОННАЯ ЛОЩИНА» (16+)

ТВ ЦЕНТР

6.00 «Настроение»
8.00 Х/ф «СЛЕД В ОКЕАНЕ» (12+)
9.40 Х/ф «СОЛДАТ ИВАН БРОВКИН» (12+)
11.30, 14.30, 19.40, 22.00, 0.00 «События»
11.50 «Постскриптум» (16+)
12.50 «В центре событий» (16+)
13.55 «Обложка. Война карикатур» (16+)
14.50 «Городское собрание» (12+)
15.35 Х/ф «ТРИ СЧАСТЛИВЫХ ЖЕНЩИНЫ» (12+)
17.30 «Город новостей»
17.40 Сериал «ЖИТЬ ДАЛЬШЕ» (16+)
20.00 «Право голоса» (16+)
21.45 «Петровка, 38»
22.30 «Космоснаш» (16+)
23.05 Без обмана. «Да будет свет!» (16+)
0.30 Х/ф «ПОСЛЕДНИЙ ГЕРОЙ» (16+)
2.25 Х/ф «ВЫСОКИЙ БЛОНДИН В ЧЁРНОМ БОТИНКЕ» (6+)
4.10 Д/ф «Ольга Волкова. Не хочу быть звездой» (12+)
5.05 Д/ф «Засекреченная любовь. Марсель и Марьяна» (12+)

КУЛЬТУРА

7.00 «Евроньюс»
10.00, 15.00, 19.30, 23.30 Новости культуры
10.15, 1.40 «Наблюдатель»
11.15, 23.50 Х/ф «НА ВСЮ ОСТАВШУЮСЯ ЖИЗНЬ...» (16+)
12.25, 22.40 Д/ф «Петр Фоменко. Легкое дыхание»
13.15 Х/ф «КОГДА Я СТАНУ ВЕЛИКАНОМ» (12+)
14.40 Д/ф «Мировые сокровища культуры». «Акко. Преддверие рая»
15.10 «Больше, чем любовь»
15.50 Х/ф «СЕДЬМОЕ НЕБО» (12+)
17.25 Д/ф «Silentium»
18.25 К 100-летию со дня рождения Георгия Свиридова. «Метель». Музыкальные иллюстрации к повести А. С. Пушкина
19.00 Д/ф «Регенсбург. Германия пробуждается от глубокого сна»
19.15 «Спокойной ночи, малыши!»
19.45 Главная роль
20.05 «Сати. Нескучная классика...» с Эдуардом Артемьевым
20.45 «Правила жизни»
21.10 Торжественная церемония открытия IV Санкт-Петербургского международного культурного форума. Закрытие Года литературы в Российской Федерации
23.45 «Худсовет»
1.20 Р. Щедрин. Концерт №3 для фортепиано с оркестром
2.35 Д/ф «Мировые сокровища культуры». «Ирригационная система Омана. Во власти солнца и луны»

ДОМАШНИЙ

6.30 «Идеальная пара» (16+)
7.30, 6.00 «Джейми» (16+)
8.00 «По делам несовершеннолетних» (16+)
10.00 «Давай разведемся!» (16+)
11.00 «Понять. Простить» (16+)
12.10 «Знать будущее. Жизнь после Ванги» (16+)
13.10, 4.40 «Присяжные красоты» (16+)
14.10 Сериал «ЖЕНСКИЙ ДОКТОР» (16+)
17.50, 0.00, 5.40 «Матриархат» (16+)
18.05 Сериал «НЕ РОДИСЬ КРАСИВОЙ» (12+)
19.00 Сериал «БАЛЬЗАКОВСКИЙ ВОЗРАСТ, ИЛИ ВСЕ МУЖИКИ СВО...» (12+)
20.50 Сериал «ВЫХОЖУ ТЕБЯ ИСКАТЬ-2» (16+)
23.00 «Рублево-Бирюлево» (16+)
0.30 Сериал «ВО САДУ ЛИ, В ОГОРОДЕ» (12+)
2.20 Сериал «АББАТСТВО ДАУНТОН» (16+)

ЧЕ

6.00 «Никогда не повторяйте это дома» (16+)
9.30 Х/ф «БРОНЗОВАЯ ПТИЦА» (12+)
13.30, 18.30 «КВН на бис» (16+)
14.30 «Утилизатор» (12+)
15.00 Х/ф «ПОЗЫВНОЙ «СТАЯ». ОСТРОВ СМЕРТИ» (16+)
17.30, 0.05 «Выжить в лесу» (16+)
19.30 Х/ф «ОРЕЛ ДЕВЯТОГО ЛЕГИОНА» (12+)
22.00 «+100500» (16+)
22.30, 1.05 «Доброе дело» (12+)
23.00 Х/ф «ЕСЕНИН» (16+)
1.35 Сериал «ЗАКОЛДОВАННЫЙ УЧАСТОК» (12+)
2.35 Х/ф «ВО ИМЯ КОРОЛЯ-3» (16+)
4.25 «Секреты спортивных достижений» (16+)
5.25 «100 великих» (16+)

«ЗВЕЗДА»

6.00 Д/ф «Маршал Василевский» (12+)
6.45 Служу России!
7.20 Новости. Главное
8.00, 9.15 Х/ф «ХОЗЯИН ТАЙГИ» (12+)
9.00, 13.00, 18.00, 0.00 Новости дня
10.00, 14.00 Военные новости
10.05 Х/ф «ПРОПАЖА СВИДЕТЕЛЯ» (6+)
11.50, 13.15 Х/ф «ПРЕДВАРИТЕЛЬНОЕ РАССЛЕДОВАНИЕ» (6+)
14.05 Сериал «ЗАСТЫВШИЕ ДЕПЕШИ» (16+)
18.30 Д/ф «Ставка». «Катастрофа» (12+)
19.30 «Специальный репортаж» (12+)
20.00 Х/ф «ДЕЛО «ПЕСТРЫХ» (16+)
22.00 Сериал «БОТАНЫ» (12+)
0.15 Х/ф «ТАМОЖНЯ» (6+)
1.45 Х/ф «БАЛТИЙСКОЕ НЕБО» (6+)
5.10 Д/ф «Военные истории любимых артистов» (6+)

5 КАНАЛ

6.00, 10.00, 12.00, 15.30, 18.30, 22.00 «Сейчас»
6.10 «Утро на «5» (6+)
9.30 «Место происшествия»
10.30, 12.30, 12.45, 16.00, 16.45 Сериал «ПСЕВДОНИМ АЛБАНЕЦ» (16+)
19.00 Сериал «ДЕТЕКТИВЫ» (16+)
20.25 Сериал «СЛЕД» (16+)
23.15 «Момент истины» (16+)
0.10 «Место происшествия. О главном» (16+)
1.10 «День ангела»
1.35 Сериал «ДЕТЕКТИВЫ» (16+)

ТВ-3

6.00 Мультфильмы
9.30, 10.00, 17.00, 17.30 Сериал «СЛЕПАЯ». (12+)
10.30, 11.00, 16.00, 16.30 Д/ф «Гадалка». (12+)
11.30 «Вокруг света. Места силы». (16+)
12.30 «Колдуны мира». (12+)
13.30 «Городские легенды». (12+)
14.00, 14.30 «Охотники за привидениями». (16+)
15.00 «Мистические истории. Начало». (16+)
18.00, 1.15 «Х-версии. Другие новости». (12+)
18.30 Сериал «ПЯТАЯ СТРАЖА» (16+)
19.30, 20.20 Сериал «ЭЛЕМЕНТАРНО» (16+)
21.15, 22.05 Сериал «КОСТИ» (12+)
23.00 Х/ф «РАЗРУШИТЕЛЬ» (16+)
1.45 Х/ф «АППАЛУЗА» (16+)
4.00, 5.00 Сериал «В ПОЛЕ ЗРЕНИЯ» (16+)

МАТЧ ТВ

6.30, 11.30 «Дублер» (12+)
7.00, 8.00, 9.00, 10.00, 11.20, 12.00 Новости
7.05 «Ты можешь больше!» Ежедневное шоу о здоровом образе жизни (16+)
8.05 «Живи сейчас». Ежедневное шоу о здоровом образе жизни (16+)
9.05, 16.30, 1.00 «Все на «Матч!» Прямой эфир. Аналитика. Интервью. Эксперты
10.05 Д/ф «Превратности игры»
12.05 Смешанные единоборства. UFC (16+)
14.00, 2.30 Футбол. Лига чемпионов. Жеребьевка 1/8 финала
14.30, 15.30 Все на футбол!
15.00, 3.00 Футбол. Лига Европы. Жеребьевка 1/16 финала
16.00, 2.00 Д/ф «Операция «Динамо» (16+)
17.30 Д/ф «Безграничные возможности» (12+)
18.00 «Дрим тим» (12+)
18.25 «Континентальный вечер»
19.25 Хоккей. КХЛ. «Йокерит» –«Медвешчак»
21.50 «Детали спорта» (16+)
22.00 Д/ф «Второе дыхание» (12+)
22.25 «Реальный спорт»
22.55 Футбол. Чемпионат Англии. «Лестер»–«Челси»
3.30 Все за Евро (16+)
4.00 Д/ф «Большая история «Большого востока» (16+)

ВТОРНИК, 15 ДЕКАБРЯ

ПЕРВЫЙ КАНАЛ

5.00 «Доброе утро»
9.00, 12.00, 15.00, 3.00 Новости
9.20, 4.00 «Контрольная закупка»
9.50 «Жить здорово!» (12+)
10.55 «Модный приговор»
12.15, 21.35 Сериал «ПЕТЛЯ НЕСТЕРОВА» (12+)
14.30 «Время покажет» (16+)
15.15 «Время покажет». Продолжение (16+)
16.00 «Мужское / Женское» (16+)
17.00 «Наедине со всеми» (16+)
18.00 Вечерние новости
18.45 «Давай поженимся!» (16+)
19.50 «Пусть говорят» (16+)
21.00 «Время»
23.40 «Вечерний Ургант» (16+)
0.15 Ночные новости
0.30 «Структура момента» (16+)
1.35, 3.05 Х/ф «ПРОЩАЙ, ЧАРЛИ» (16+)

РОССИЯ-1

5.00, 9.15 «Утро России»
*7.07, 7.35, 8.07, 8.35, 11.35, 14.30, 17.30, 19.35 «Местное время». «Вести-Воронеж»
9.00, 11.00, 14.00, 17.00, 17.50, 20.00 Вести
9.55 «О самом главном»
11.55 Сериал «ТАЙНЫ СЛЕДСТВИЯ» (12+)
14.50 Вести. ДЕЖУРНАЯ ЧАСТЬ
15.00 «Наш человек». (12+)
16.00 Сериал «ЗЕМСКИЙ ДОКТОР» (12+)
18.15 «Прямой эфир». (16+)
20.50 «Спокойной ночи, малыши!»
21.00 Сериал «ТАЙНЫ СЛЕДСТВИЯ-15» (12+)
23.55 Вести.doc (16+)
1.40 НОЧНАЯ СМЕНА. «Шифры нашего тела. Печень». «Смертельные опыты. Химия». (12+)
3.15 Сериал «СЫН ЗА ОТЦА» (16+)
4.10 «Комната смеха».

НТВ

5.00, 6.05 Сериал «АДВОКАТ» (16+)
6.00, 10.00, 13.00, 16.00, 19.00 «Сегодня»
7.00 «НТВ утром»
8.10 «Утро с Юлией Высоцкой» (12+)
9.00 Сериал «ВОЗВРАЩЕНИЕ МУХТАРА» (16+)
10.20 Сериал «ЛЕСНИК» (16+)
12.00 «Суд присяжных» (16+)
13.20 «Обзор. Чрезвычайное происшествие»
14.00 Сериал «УЛИЦЫ РАЗБИТЫХ ФОНАРЕЙ» (16+)
16.20 Сериал «ЛИТЕЙНЫЙ» (16+)
18.00 «Говорим и показываем» (16+)
19.40 Сериал «ДРУГОЙ МАЙОР СОКОЛОВ» (16+)
21.30 Сериал «ПЯТНИЦКИЙ. ГЛАВА ЧЕТВЕРТАЯ» (16+)
23.30 «Анатомия дня»
0.10 Сериал «ШАМАН» (16+)
2.05 «Главная дорога» (16+)
2.40 «Дикий мир»
3.10 «Центр помощи «Анастасия» (16+)
4.00 Сериал «ЧС–ЧРЕЗВЫЧАЙНАЯ СИТУАЦИЯ» (16+)

СТС

6.00, 8.00 «Смешарики»
6.40 «Колобанга. Только для пользователей Интернета!»
7.00 «Йоко»
7.30 «Клуб Винкс–школа волшебниц» (12+)
8.05 Сериал «ЗАЧАРОВАННЫЕ» (16+)
9.00, 0.00 «ДАЕШЬ МОЛОДЕЖЬ!» (16+)
9.30, 19.05 Сериал «СЕМЕЙНЫЙ БИЗНЕС» (16+)
10.30, 21.00 Сериал «МАМОЧКИ» (16+)
11.00 Х/ф «ТЫСЯЧА СЛОВ» (16+)
12.40 «Уральские пельмени». «В отпуске» (16+)
13.00 «Уральские пельмени». «Лучшее от Славы Мясникова» (16+)
13.30 Сериал «ВОРОНИНЫ» (16+)
16.00 Сериал «КУХНЯ» (12+)
18.00 «Уральские пельмени». «Лучшее от Сергея Нетиевского» (16+)
18.30 «Уральские пельмени». «М+Ж» (16+)
19.00 «Миллион из Простоквашино» с Николаем Басковым (12+)
20.00 Сериал «ВОСЬМИДЕСЯТЫЕ» (16+)
22.00 Х/ф «РАЗВОД ПО-АМЕРИКАНСКИ» (2006 г.) (16+)
0.30 Сериал «БЕЗ АНСАМБЛЯ» (16+)
2.00 Сериал «90210» (16+)
3.35 Х/ф «ПАРИЖ ЛЮБОЙ ЦЕНОЙ» (12+)
5.25 «Чуффык»
5.40 «Чучело-мяучело»
5.50 Музыка на СТС (16+)

ТНТ

*7.00, 8.00, 14.00, 19.30 «Губернские новости» (12+)
*7.05, 8.05 «Утро вместе» (12+)
9.00 «Дом-2. Lite» (16+)
10.30 «Битва экстрасенсов» (16+)
12.00 «Экстрасенсы ведут расследование» (16+)
13.30, 19.00 Сериал «ДЕФФЧОНКИ» (16+)
14.30 Сериал «УНИВЕР. НОВАЯ ОБЩАГА» (16+)
21.00, 1.15 Х/ф «АРМАГЕДДЕЦ» (16+)
23.15 «Дом-2. Город любви» (16+)
0.15 «Дом-2. После заката» (16+)
3.20 Сериал «ТЕРМИНАТОР: БИТВА ЗА БУДУЩЕЕ-2» (16+)
4.15 Х/ф «ПОЛИТИКАНЫ»–«ВО ВТОРОЙ РАЗ» (16+)
5.05 «Мертвые до востребования» (16+)
5.55 Х/ф «ПАРТНЕРЫ» (16+)
6.20 Сериал «ЖЕНСКАЯ ЛИГА» (16+)

РЕН ТВ

5.00, 3.15 «Засуди меня» (16+)
*7.00, 12.30, 19.00 Новости. Воронеж (16+)
*7.20 «РЕЦЕПТЫ ЗДОРОВЬЯ»
7.30 «С бодрым утром!» (16+)
8.30, 16.30, 19.30, 23.00 Новости (16+)
9.00 «Военная тайна» (16+)
11.00 «Документальный проект» (16+)
12.00, 16.00 «112» (16+)
*12.50 «Календарь природы» (16+)
13.00 «Званый ужин» (16+)
14.00 Сериал «СТРАНА 03» (16+)
15.00 «Водить по-русски» (16+)
17.00 «Тайны Чапман» (16+)
18.00 «Самые шокирующие гипотезы» (16+)
*19.15 «На самом деле» (16+)
20.00, 0.20 Х/ф «СТРИПТИЗ» (16+)
22.10 «В последний момент» (16+)
23.25, 2.30 Сериал «СОННАЯ ЛОЩИНА» (16+)

ТВ ЦЕНТР

6.00 «Настроение»
8.10 «Доктор И...» (16+)
8.40 Х/ф «ИВАН БРОВКИН НА ЦЕЛИНЕ» (12+)
10.35 Д/ф «Татьяна Пельтцер. Осторожно, бабушка!» (12+)
11.30, 14.30, 19.40, 22.00, 0.00 «События»
11.50 Х/ф «ПУАРО АГАТЫ КРИСТИ» (12+)
13.40 «Мой герой» (12+)
14.50 Без обмана. «Да будет свет!» (16+)
15.40 Х/ф «ТРИ СЧАСТЛИВЫХ ЖЕНЩИНЫ» (12+)
17.30 «Город новостей»
17.40 Сериал «ЖИТЬ ДАЛЬШЕ» (16+)
20.00 «Право голоса» (16+)
21.45 «Петровка, 38»
22.30 «Осторожно, мошенники!» (16+)
23.05 «Прощание. Дед Хасан» (12+)
0.30 «Право знать!» (16+)
1.55 Х/ф «СЕМЬ ДНЕЙ ДО СВАДЬБЫ» (16+)
3.55 Д/ф «Мой ребенок – вундеркинд» (12+)
4.35 Х/ф «ПРОСТО САША» (12+)

КУЛЬТУРА

6.30 «Евроньюс»
10.00, 15.00, 19.30, 23.30 Новости культуры
10.15, 1.55 «Наблюдатель»
11.15, 23.50 Х/ф «НА ВСЮ ОСТАВШУЮСЯ ЖИЗНЬ...» (16+)
12.25, 22.40 Д/ф «Петр Фоменко. Легкое дыхание»
13.15 «Эрмитаж»
13.45 Х/ф «КЛУБ САМОУБИЙЦ, ИЛИ ПРИКЛЮЧЕНИЯ ТИТУЛОВАННОЙ ОСОБЫ» (12+)
14.50, 1.45 Д/ф «Томас Кук»
15.10 Д/ф «Гайто Газданов. Дорога на свет»
15.55 «Сати. Нескучная классика...»
16.35 Д/ф «Космический лис. Владимир Челомей»
17.15, 1.05 «Кинескоп»
17.55 Д/ф «Истории в фарфоре». «Цена секрета»
18.25 К 100-летию со дня рождения Георгия Свиридова. Романсы и песни Георгия Свиридова
19.15 «Спокойной ночи, малыши!»
19.45 Главная роль
20.05 «Искусственный отбор»
20.45 «Правила жизни»
21.10 «Больше, чем любовь»
21.50 «Игра в бисер» с Игорем Волгиным
22.30 Д/ф «Тамерлан»
23.45 «Худсовет»

ДОМАШНИЙ

6.30 «Идеальная пара» (16+)
7.30, 6.00 «Джейми» (16+)
8.00 «По делам несовершеннолетних» (16+)
10.00 «Давай разведемся!» (16+)
11.00 «Понять. Простить» (16+)
12.10 «Знать будущее. Жизнь после Ванги» (16+)
13.10, 4.10 «Присяжные красоты» (16+)
14.10 Сериал «ЖЕНСКИЙ ДОКТОР» (16+)
17.50, 0.00, 5.10 «Матриархат» (16+)
18.05 Сериал «НЕ РОДИСЬ КРАСИВОЙ» (12+)
19.00 Сериал «БАЛЬЗАКОВСКИЙ ВОЗРАСТ, ИЛИ ВСЕ МУЖИКИ СВО...» (12+)
20.50 Сериал «ВЫХОЖУ ТЕБЯ ИСКАТЬ-2» (16+)
23.00 «Рублево-Бирюлево» (16+)
0.30 Сериал «ВО САДУ ЛИ, В ОГОРОДЕ» (12+)
2.15 Сериал «АББАТСТВО ДАУНТОН» (16+)
5.30 «Тайны еды» (16+)

ЧЕ

6.00, 8.30 «Никогда не повторяйте это дома» (16+)
7.30, 23.00 Х/ф «ЕСЕНИН» (16+)
9.30, 4.15 Среда обитания (16+)
10.30 Х/ф «ОРЕЛ ДЕВЯТОГО ЛЕГИОНА» (12+)
13.00, 18.30 «КВН на бис» (16+)
14.30 «Утилизатор» (12+)
15.00 Х/ф ПОЗЫВНОЙ «СТАЯ». ПОПУТНЫЙ ВЕТЕР» (16+)
17.30, 0.05 «Выжить в лесу» (16+)
19.30 Х/ф «ЯРОСЛАВ» (16+)
21.30 «+100500» (16+)
22.30, 1.05 «Доброе дело» (12+)
1.35 Сериал «ЗАКОЛДОВАННЫЙ УЧАСТОК» (12+)
2.35 Х/ф «ОТРЯД ОСОБОГО НАЗНАЧЕНИЯ» (12+)
5.15 «100 великих» (16+)

«ЗВЕЗДА»

6.00 Д/ф «Военная контрразведка» (12+)
7.00, 9.15, 10.05 Сериал «КУЛИНАР» (16+)
9.00, 13.00, 18.00, 0.00 Новости дня
10.00, 14.00 Военные новости
11.30 «Специальный репортаж» (12+)
12.00 «Процесс» (12+)
13.15 Д/ф «Военная контрразведка. Наша победа». «Операция «Развод» (12+)
14.05 Сериал «ЗАСТЫВШИЕ ДЕПЕШИ» (16+)
18.30 Д/ф «Ставка». «Черная полоса» (12+)
19.30 «Легенды армии» (12+)
20.00 Х/ф «НЕБО СО МНОЙ» (12+)
22.00 Сериал «БОТАНЫ» (12+)
0.15 Х/ф «ПУТЬ В «САТУРН» (6+)
1.55 Сериал «ОПЕРАЦИЯ «ТРЕСТ» (6+)
5.25 Д/ф «Хроника Победы» (12+)

5 КАНАЛ

6.00, 10.00, 12.00, 15.30, 18.30, 22.00 «Сейчас»
6.10 «Утро на «5» (6+)
9.30 «Место происшествия»
10.30, 12.30, 13.20 Сериал «ДЕСАНТУРА» (16+)
16.00 «Открытая студия»
16.50 Сериал «ДЕТЕКТИВЫ» (16+)
20.25 Сериал «СЛЕД» (16+)
0.00 Х/ф «ОСОБЕННОСТИ НАЦИОНАЛЬНОЙ ОХОТЫ В ЗИМНИЙ ПЕРИОД» (16+)
1.25 Х/ф «ВСАДНИК БЕЗ ГОЛОВЫ» (12+)
3.25 Х/ф «ГОРЯЧИЙ СНЕГ» (12+)

ТВ-3

6.00 Мультфильмы
9.30, 10.00, 17.00, 17.30 Сериал «СЛЕПАЯ». (12+)
10.30, 11.00, 16.00, 16.30 Д/ф «Гадалка». (12+)
11.30 «Не ври мне» (12+)
12.30 «Апокалипсис. Эпидемии». (12+)
13.30, 2.00 «Х-версии». (12+)
14.00, 14.30 «Охотники за привидениями». (16+)
15.00 «Мистические истории. Начало». (16+)
18.00 «Х-версии» (12+)
18.30 Сериал «ПЯТАЯ СТРАЖА» (16+)
19.30, 20.20 Сериал «ЭЛЕМЕНТАРНО» (16+)
21.15, 22.05 Сериал «КОСТИ» (12+)
23.00 Х/ф «ТЕМНЫЙ РЫЦАРЬ» (16+)
2.30 Х/ф «ВИЛЛИ ВОНКА И ШОКОЛАДНАЯ ФАБРИКА» (16+)
4.30, 5.15 Сериал «В ПОЛЕ ЗРЕНИЯ» (16+)

МАТЧ ТВ

6.30 «Дублер» (12+)
7.00, 8.00, 9.00, 10.00, 12.00, 15.00, 16.00 Новости
7.05 «Ты можешь больше!» Ежедневное шоу о здоровом образе жизни (16+)
8.05 «Живи сейчас». Ежедневное шоу о здоровом образе жизни (16+)
9.05, 17.00, 0.30 «Все на «Матч!» Прямой эфир. Аналитика. Интервью. Эксперты
10.05 Д/ф «Гонка для своих» (16+)
11.50 «Удар по мифам» (12+)
12.05, 2.00 Профессиональный бокс. Каро Мурат против Салливана Барреры Отборочный бой по версии IBF. Ариф Магомедов против Джонатана Тавиры (16+)
15.30 «Анатомия спорта» (12+)
16.05 Д/ф «Первые леди» (16+)
16.30, 1.30 «Реальный спорт»
18.00 Д/ф «Мохаммед и Ларри. История одного боя» (16+)
19.10 Профессиональный бокс. Ронда Роузи против Холли Холм (16+)
19.30 «Реальный бокс»
20.30 Д/ф «Вне ринга» (16+)
21.00 Д/ф «1+1» (16+)
21.55 «Культ тура» с Юрием Дудем (16+)
22.25 Футбол. Чемпионат Германии. «Бавария»–«Дармштадт»
5.00 Д/ф «Цена золота» (16+)

СРЕДА, 16 ДЕКАБРЯ

ПЕРВЫЙ КАНАЛ

5.00 «Доброе утро»
9.00, 12.00, 15.00, 3.00 Новости
9.20, 4.15 «Контрольная закупка»
9.50 «Жить здорово!» (12+)
10.55 «Модный приговор»
12.15, 21.35 Сериал «ПЕТЛЯ НЕСТЕРОВА» (12+)
14.30 «Время покажет» (16+)
15.15 «Время покажет». Продолжение (16+)
16.00 «Мужское / Женское» (16+)
17.00 «Наедине со всеми» (16+)
18.00 Вечерние новости
18.45 «Давай поженимся!» (16+)
19.50 «Пусть говорят» (16+)
21.00 «Время»
23.40 «Вечерний Ургант» (16+)
0.15 Ночные новости
0.30 К 100-летию Георгия Свиридова. «Время, вперед!» (16+)
1.35, 3.05 Х/ф «ПОРОЧНЫЙ КРУГ» (16+)

РОССИЯ-1

5.00, 9.15 «Утро России»
*7.07, 7.35, 8.07, 8.35, 11.35, 14.30, 17.30, 19.35 «Местное время». «Вести-Воронеж»
9.00, 11.00, 14.00, 17.00, 17.50, 20.00 Вести
9.55 «О самом главном»
11.55 Сериал «ТАЙНЫ СЛЕДСТВИЯ» (12+)
14.50 Вести. ДЕЖУРНАЯ ЧАСТЬ
15.00 «Наш человек». (12+)
16.00 Сериал «ЗЕМСКИЙ ДОКТОР» (12+)
18.15 «Прямой эфир». (16+)
20.50 «Спокойной ночи, малыши!»
21.00 Сериал «ТАЙНЫ СЛЕДСТВИЯ-15» (12+)
23.00 «Специальный корреспондент»
0.40 НОЧНАЯ СМЕНА. «Демократия массового поражения». «Бэкфайр», «Бьюти» и другие. Сто лет дальней авиации». (16+)
2.55 Сериал «СЫН ЗА ОТЦА» (16+)
3.50 «Комната смеха»
4.45 Вести. ДЕЖУРНАЯ ЧАСТЬ.

НТВ

5.00, 6.05 Сериал «АДВОКАТ» (16+)
6.00, 10.00, 13.00, 16.00, 19.00 «Сегодня»
7.00 «НТВ утром»
8.10 «Утро с Юлией Высоцкой» (12+)
9.00 Сериал «ВОЗВРАЩЕНИЕ МУХТАРА» (16+)
10.20 Сериал «ЛЕСНИК» (16+)
12.00 «Суд присяжных» (16+)
13.20 «Обзор. Чрезвычайное происшествие»
14.00 Сериал «УЛИЦЫ РАЗБИТЫХ ФОНАРЕЙ» (16+)
16.20 Сериал «ЛИТЕЙНЫЙ» (16+)
18.00 «Говорим и показываем» (16+)
19.40 Сериал «ДРУГОЙ МАЙОР СОКОЛОВ» (16+)
21.30 Сериал «ПЯТНИЦКИЙ. ГЛАВА ЧЕТВЕРТАЯ» (16+)
23.30 «Анатомия дня»
0.10 Сериал «ШАМАН» (16+)
2.05 «Квартирный вопрос»
3.05 «Центр помощи «Анастасия» (16+)
3.55 Сериал «ЧС–ЧРЕЗВЫЧАЙНАЯ СИТУАЦИЯ» (16+)

СТС

6.00, 8.00 «Смешарики»
6.40 «Колобанга. Только для пользователей Интернета!»
7.00 «Йоко»
7.30 «Клуб Винкс–школа волшебниц» (12+)
8.05 Сериал «ЗАЧАРОВАННЫЕ» (16+)
9.00, 0.00 «ДАЕШЬ МОЛОДЕЖЬ!» (16+)
9.30, 19.05 Сериал «СЕМЕЙНЫЙ БИЗНЕС» (16+)
10.30, 21.00 Сериал «МАМОЧКИ» (16+)
11.00 Х/ф «РАЗВОД ПО-АМЕРИКАНСКИ» (2006 г.) (16+)
13.00 Сериал «ВОРОНИНЫ» (16+)
16.00 Сериал «КУХНЯ» (12+)
18.00 «Уральские пельмени». «М+Ж» (16+)
18.30 «Уральские пельмени». «Все о бабушках» (16+)
19.00 «Миллион из Простоквашино» (12+)
20.00 Сериал «ВОСЬМИДЕСЯТЫЕ» (16+)
22.00 Х/ф «ЭТА ДУРАЦКАЯ ЛЮБОВЬ» (16+)
0.30 Х/ф «ПАРИЖ ЛЮБОЙ ЦЕНОЙ» (12+)
2.20 Сериал «90210» (16+)
3.55 Сериал «НАС ПРИНЯЛИ» (16+)
5.40 «Что такое хорошо и что такое плохо»
5.50 Музыка на СТС (16+)

ТНТ

*7.00, 8.00, 14.00, 19.30 «Губернские новости» (12+)
*7.05, 8.05 «Утро вместе» (12+)
9.00 «Дом-2. Lite» (16+)
10.30 «Битва экстрасенсов» (16+)
12.00 «Экстрасенсы ведут расследование» (16+)
13.30, 19.00 Сериал «ДЕФФЧОНКИ» (16+)
14.30, 15.00, 15.30, 16.00, 16.30, 17.00, 17.30, 18.00, 18.30 Сериал «РЕАЛЬНЫЕ ПАЦАНЫ» (16+)
*19.45 «ИНСТРУКТАЖ» (12+)
20.00, 20.30 Сериал «УНИВЕР. НОВАЯ ОБЩАГА» (16+)
21.00 Х/ф «ПОЛ: СЕКРЕТНЫЙ МАТЕРИАЛЬЧИК» (16+)
23.05 «Дом-2. Город любви» (16+)
0.05 «Дом-2. После заката» (16+)
1.05 Х/ф «ВЕЗУНЧИК» (16+)
3.35 Сериал «ТЕРМИНАТОР: БИТВА ЗА БУДУЩЕЕ-2» (16+)
4.25 Х/ф «ПОЛИТИКАНЫ»–«ЖЕНСКАЯ ПРОБЛЕМА» (16+)
5.15 «Мертвые до востребования» (16+)
6.10 Х/ф «ПАРТНЕРЫ» (16+)
6.35 Сериал «ЖЕНСКАЯ ЛИГА. ЛУЧШЕЕ»

РЕН ТВ

5.00, 3.20 «Засуди меня» (16+)
*7.00, 12.30, 19.00 Новости. Воронеж (16+)
*7.10 «1000 советов и 1 секрет от Елены Гребенниковой» (16+)
*7.15 «ЗАКОН И ПРАВОПОРЯДОК»
*7.20 «О главном. Слово архипастыря»
*7.25 «Кулинарный гороскоп»
7.30 «С бодрым утром!» (16+)
8.30, 16.30, 19.30, 23.00 Новости (16+)
9.00 «Территория заблуждений» (16+)
11.00 «Документальный проект» (16+)
12.00, 16.00 «112» (16+)
*12.50 «Налоговый ликбез» (16+)
13.00 «Званый ужин» (16+)
14.00 Сериал «СТРАНА 03» (16+)
15.00 «В последний момент» (16+)
17.00 «Тайны Чапман» (16+)
18.00 «Самые шокирующие гипотезы» (16+)
*19.10 «Депутатский журнал»
*19.20 «Русский вопрос» (16+)
20.00, 0.20 Х/ф «ЦЕЛУЯ ДЕВУШЕК» (16+)
22.15 «М и Ж» (16+)
23.25, 2.30 Сериал «СОННАЯ ЛОЩИНА» (16+)

ТВ ЦЕНТР

6.00 «Настроение»
8.20 «Доктор И...» (16+)
8.50 Х/ф «ЖЕНИТЬБА БАЛЬЗАМИНОВА» (6+)
10.35 Д/ф «Георгий Вицин. Отшельник» (12+)
11.30, 14.30, 19.40, 22.00, 0.00 «События»
11.50 Сериал «ПУАРО АГАТЫ КРИСТИ» (12+)
13.35 «Мой герой» (12+)
14.50 «Прощание. Дед Хасан» (12+)
15.40 Х/ф «ТЕНЬ СТРЕКОЗЫ» (12+)
17.30 «Город новостей»
17.40 Сериал «ЖИТЬ ДАЛЬШЕ» (16+)
20.00 «Право голоса» (16+)
21.45 «Петровка, 38»
22.30 «Линия защиты» (16+)
23.05 «Советские мафии» (16+)
0.25 «Русский вопрос» (12+)
1.10 Х/ф «УБИЙСТВО НА 100 МИЛЛИОНОВ» (12+)
3.25 Д/ф «Валерий Чкалов. Жил-был лётчик» (12+)
4.20 Х/ф «СЛЕД В ОКЕАНЕ» (12+)

КУЛЬТУРА

6.30 «Евроньюс»
10.00, 15.00, 19.30, 23.30 Новости культуры
10.15, 1.55 «Наблюдатель»
11.15, 23.50 Х/ф «НА ВСЮ ОСТАВШУЮСЯ ЖИЗНЬ...» (16+)
12.25, 22.40 Д/ф «Петр Фоменко. Легкое дыхание»
13.15 Д/ф «Сохранить будущее»
13.45 Х/ф «КЛУБ САМОУБИЙЦ, ИЛИ ПРИКЛЮЧЕНИЯ ТИТУЛОВАННОЙ ОСОБЫ» (12+)
14.50 Д/ф «Тамерлан»
15.10 Д/ф «Яковлев и Шухаев. Арлекин и Пьеро»
15.55 «Искусственный отбор»
16.35 Д/ф «Молнии рождаются на земле. Телевизионная система «Орбита»
17.15 «Больше, чем любовь»
17.55 Д/ф «Истории в фарфоре». «Под царским вензелем»
18.25 К 100-летию со дня рождения Георгия Свиридова. Романсы и песни Георгия Свиридова
19.15 «Спокойной ночи, малыши!»
19.45 Главная роль
20.05 Д/ф «Слух эпохи»
20.45 Георгию Свиридову посвящается...
22.20 Д/ф «Мировые сокровища культуры». «Порто–раздумья о строптивом городе»
23.45 «Худсовет»
1.00 Д/ф «Лев Толстой и Дзига Вертов»

ДОМАШНИЙ

6.30 «Идеальная пара» (16+)
7.30, 6.00 «Джейми» (16+)
8.00 «По делам несовершеннолетних» (16+)
10.00 «Давай разведемся!» (16+)
11.00 «Понять. Простить» (16+)
12.10 «Знать будущее. Жизнь после Ванги» (16+)
13.10, 4.10 «Присяжные красоты» (16+)
14.10 Сериал «ЖЕНСКИЙ ДОКТОР» (16+)
17.50, 0.00, 5.10 «Матриархат» (16+)
18.05 Сериал «НЕ РОДИСЬ КРАСИВОЙ» (12+)
19.00 Сериал «БАЛЬЗАКОВСКИЙ ВОЗРАСТ, ИЛИ ВСЕ МУЖИКИ СВО...» (12+)
20.55 Сериал «ВЫХОЖУ ТЕБЯ ИСКАТЬ-2» (16+)
23.00 «Рублево-Бирюлево» (16+)
0.30 Х/ф «КО МНЕ, МУХТАР!» (6+)
2.05 Сериал «АББАТСТВО ДАУНТОН» (16+)
5.30 «Тайны еды» (16+)

ЧЕ

6.00, 8.30 «Никогда не повторяйте это дома» (16+)
7.30, 23.00 Х/ф «ЕСЕНИН» (16+)
9.30, 4.30 Среда обитания (16+)
10.30 Х/ф «ЯРОСЛАВ» (16+)
12.30, 18.30 «КВН на бис» (16+)
14.30 «Утилизатор» (12+)
15.00 Х/ф «ПОЗЫВНОЙ «СТАЯ». КУЛОН АТЛАНТОВ» (16+)
17.30, 0.05 «Выжить в лесу» (16+)
19.30 Х/ф «ОПЕРАЦИЯ «ВАЛЬКИРИЯ» (16+)
22.00 «+100500» (16+)
22.30, 1.05 «Доброе дело» (12+)
1.35 Х/ф «КРУТОЙ УОКЕР» (16+)
5.30 «100 великих» (16+)

«ЗВЕЗДА»

6.00 Х/ф «У ТВОЕГО ПОРОГА» (12+)
7.35, 9.15, 10.05 Сериал «КУЛИНАР» (16+)
9.00, 13.00, 18.00, 0.00 Новости дня
10.00, 14.00 Военные новости
12.10 «Особая статья» (12+)
13.15 Д/ф «Военная контрразведка. Наша победа». «Операция «След» (12+)
14.05 Сериал «ЗАСТЫВШИЕ ДЕПЕШИ» (16+)
18.30 Д/ф «Ставка». «Перелом» (12+)
19.30 «Последний день» (12+)
20.15 Х/ф «ТОЧКА, ТОЧКА, ЗАПЯТАЯ...»
22.00 Сериал «БОТАНЫ» (12+)
0.15 Х/ф «КОНЕЦ «САТУРНА» (6+)
2.10 Сериал «ОПЕРАЦИЯ «ТРЕСТ» (6+)

5 КАНАЛ

6.00, 10.00, 12.00, 15.30, 18.30, 22.00 «Сейчас»
6.10 «Утро на «5» (6+)
9.30 «Место происшествия»
10.30, 12.30, 13.20 Сериал «ДЕСАНТУРА» (16+)
16.00 «Открытая студия»
16.50 Сериал «ДЕТЕКТИВЫ» (16+)
20.25 Сериал «СЛЕД» (16+)
0.00 Х/ф «БЕРЕГИТЕ ЖЕНЩИН» (12+)
2.35 Х/ф «АМЕРИКЭН БОЙ» (16+)
4.50 Живая история: «Направление «А» (16+)

ТВ-3

6.00 Мультфильмы
9.30, 10.00, 17.00, 17.30 Сериал «СЛЕПАЯ». (12+)
10.30, 11.00, 16.00, 16.30 Д/ф «Гадалка». (12+)
11.30 «Не ври мне» (12+)
12.30 «Апокалипсис. Химическая катастрофа». (12+)
13.30, 18.00, 2.15 «Х-версии. Другие новости». (12+)
14.00, 14.30 «Охотники за привидениями». (16+)
15.00 «Мистические истории. Начало». (16+)
18.30 Сериал «ПЯТАЯ СТРАЖА» (16+)
19.30, 20.20 Сериал «ЭЛЕМЕНТАРНО» (16+)
21.15, 22.05 Сериал «КОСТИ» (12+)
23.00 Х/ф «ТЕМНЫЙ РЫЦАРЬ» (16+)
2.45 Х/ф «ВЫМИРАЮЩИЙ ВИД» (16+)
4.45 «Городские легенды. ВДНХ. Место исполнения желаний». (12+)
5.15 Сериал «В ПОЛЕ ЗРЕНИЯ» (16+)

МАТЧ ТВ

6.30 «Дублер» (12+)
7.00, 8.00, 9.00, 10.00, 12.30 Новости
7.05 «Ты можешь больше!» Ежедневное шоу о здоровом образе жизни (16+)
8.05 «Живи сейчас». Ежедневное шоу о здоровом образе жизни (16+)
9.05, 16.00, 0.30 «Все на «Матч!» Прямой эфир. Аналитика. Интервью. Эксперты
10.05 Д/ф «Перечеркнутый рекорд» (16+)
11.30 «Спортивный интерес» (16+)
12.35, 5.00 Профессиональный бокс. Александр Устинов против Сэмюэла Питера. Бой за титул WBA International в супертяжелом весе. Дмитрий Чудинов против Бенджамина Симона (16+)
14.30 Д/ф «Не надо больше!» (16+)
16.55 Баскетбол. Лига чемпионов. Женщины. УГМК –«Бурж»
18.50 Волейбол. Лига чемпионов. Мужчины. «Локомотив-Белогорье» –«Аркас»
20.45 «Детали спорта» (16+)
21.00 Д/ф «Сердца чемпионов» (12+)
21.30 Д/ф «1+1» (16+)
22.25 Гандбол. Чемпионат мира. Женщины
1.30 Д/ф «Большая история «Большого востока» (16+)
3.00 Д/ф «Превратности игры»
4.00 Д/ф «Нет боли–нет победы» (16+)

ЧЕТВЕРГ, 17 ДЕКАБРЯ

ПЕРВЫЙ КАНАЛ

5.00 «Доброе утро»
9.00, 11.30, 15.00, 3.00 Новости
9.25 «Жить здорово!» (12+)
10.30, 3.35 «Модный приговор»
12.00 Пресс-конференция Президента Российской Федерации Владимира Путина. Прямая трансляция
15.15 «Время покажет» (16+)
17.00 «Наедине со всеми» (16+)
18.00 Вечерние новости
18.50 Кубок Первого канала по хоккею. Сборная России–сборная Швеции. Прямой эфир
21.00 «Время»
22.00 Сериал «ПЕТЛЯ НЕСТЕРОВА» (12+)
0.00 Ночные новости
0.15 «Политика» (16+)
1.20, 3.05 Х/ф «ЛЕВ» (12+)

РОССИЯ-1

5.00, 9.15 «Утро России»
*7.07, 7.35, 8.07, 8.35, 11.35, 14.30, 17.30, 19.35 «Местное время». «Вести-Воронеж»
9.00, 11.00, 15.00, 17.00, 17.50, 20.00 Вести
9.55 «О самом главном»
12.00 Пресс-конференция Президента Российской Федерации Владимира Путина. Прямая трансляция
16.00 Сериал «ЗЕМСКИЙ ДОКТОР» (12+)
18.15 «Прямой эфир». (16+)
20.50 «Спокойной ночи, малыши!»
21.00 Сериал «ТАЙНЫ СЛЕДСТВИЯ-15» (12+)
23.00 «Вечер с Владимиром Соловьевым». (12+)
0.40 НОЧНАЯ СМЕНА. «История нравов. Наполеон I». «История нравов. Наполеон III». (16+)
2.35 «Летчик для Молотова. Один шанс из тысячи». (12+)
3.35 «Комната смеха».

НТВ

5.00, 6.05 Сериал «АДВОКАТ» (16+)
6.00, 10.00, 13.00, 16.00, 19.00 «Сегодня»
7.00 «НТВ утром»
8.10 «Утро с Юлией Высоцкой» (12+)
9.00 Сериал «ВОЗВРАЩЕНИЕ МУХТАРА» (16+)
10.20 Сериал «ЛЕСНИК» (16+)
12.00 «Суд присяжных» (16+)
13.20 «Обзор. Чрезвычайное происшествие»
14.00 Сериал «УЛИЦЫ РАЗБИТЫХ ФОНАРЕЙ» (16+)
16.20 Сериал «ЛИТЕЙНЫЙ» (16+)
18.00 «Говорим и показываем» (16+)
19.40 Сериал «ДРУГОЙ МАЙОР СОКОЛОВ» (16+)
21.30 Сериал «ПЯТНИЦКИЙ. ГЛАВА ЧЕТВЕРТАЯ» (16+)
23.30 «Анатомия дня»
0.10 Сериал «ШАМАН» (16+)
2.05 «Дачный ответ»
3.10 «Центр помощи «Анастасия» (16+)
4.00 Сериал «ЧС–ЧРЕЗВЫЧАЙНАЯ СИТУАЦИЯ» (16+)

СТС

6.00, 8.00 «Смешарики»
6.40 «Колобанга. Только для пользователей Интернета!»
7.00 «Йоко»
7.30 «Клуб Винкс–школа волшебниц» (12+)
8.05 Сериал «ЗАЧАРОВАННЫЕ» (16+)
9.00, 0.00 «ДАЕШЬ МОЛОДЕЖЬ!» (16+)
9.30, 19.05 Сериал «СЕМЕЙНЫЙ БИЗНЕС» (16+)
10.30, 21.00 Сериал «МАМОЧКИ» (16+)
11.00 Х/ф «ЭТА ДУРАЦКАЯ ЛЮБОВЬ» (16+)
13.00 Сериал «ВОРОНИНЫ» (16+)
16.00 Сериал «КУХНЯ» (12+)
18.00 «Уральские пельмени». «Все о бабушках» (16+)
18.30 «Уральские пельмени». «Экспериментальный юмор» (16+)
19.00 «Миллион из Простоквашино» (12+)
20.00 Сериал «ВОСЬМИДЕСЯТЫЕ» (16+)
22.00 Х/ф «МАЛЬЧИШНИК В ВЕГАСЕ» (16+)
0.30 Сериал «НАС ПРИНЯЛИ» (16+)
2.15 Сериал «90210» (16+)
3.05 Х/ф «ЛЮБОВЬ СКВОЗЬ ВРЕМЯ» (12+)
5.15 Мультфильмы
5.50 Музыка на СТС (16+)

ТНТ

*7.00, 8.00, 14.00, 19.30 «Губернские новости» (12+)
*7.05, 8.05 «Утро вместе» (12+)
9.00 «Дом-2. Lite» (16+)
10.30 «Битва экстрасенсов» (16+)
12.00, 13.00 «Экстрасенсы ведут расследование» (16+)
13.30, 14.30, 15.00, 15.30, 16.00, 16.30, 17.00, 17.30, 18.00, 18.30, 19.00 Сериал «ДЕФФЧОНКИ» (16+)
*14.25, 19.55 Погода в губернии (12+)
*19.45 «Соль земли» (12+)
20.00, 20.30 Сериал «УНИВЕР. НОВАЯ ОБЩАГА» (16+)
21.00, 1.05 Х/ф «АМЕРИКАНСКИЙ ПИРОГ: ВСЕ В СБОРЕ» (16+)
23.05 «Дом-2. Город любви» (16+)
0.05 «Дом-2. После заката» (16+)
3.20 «ТНТ-Club» (16+)
3.25 Х/ф «ПОДАРОК АНГЕЛОВ» (12+)
5.35 Сериал «ТЕРМИНАТОР: БИТВА ЗА БУДУЩЕЕ-2» (16+)
6.30 Сериал «ЖЕНСКАЯ ЛИГА» (16+)

РЕН ТВ

5.00, 3.00 «Засуди меня» (16+)
*7.00, 12.30, 19.00 Новости. Воронеж (16+)
*7.15 «Налоговый ликбез» (16+)
*7.25 «Кулинарный гороскоп»
7.30 «С бодрым утром!» (16+)
8.30, 12.30, 16.30, 19.30, 23.00 Новости (16+)
9.00 «Документальный проект» (16+)
12.00, 16.00 «112» (16+)
*12.55 «1000 советов и 1 секрет от Елены Гребенниковой»
13.00 «Званый ужин» (16+)
14.00 Сериал «СТРАНА 03» (16+)
15.00 «М и Ж» (16+)
17.00 «Тайны Чапман» (16+)
18.00 «Самые шокирующие гипотезы» (16+)
19.10 «ОБЛАСТЬ ПЕРЕМЕН»
20.00, 0.20 Х/ф «И ПРИШЕЛ ПАУК» (16+)
22.00 «Смотреть всем!» (16+)
23.25, 2.15 Сериал «СОННАЯ ЛОЩИНА» (16+)

ТВ ЦЕНТР

6.00 «Настроение»
8.05 «Доктор И...» (16+)
8.35 Х/ф «ДОРОГА» (12+)
10.40 Д/ф «Последняя обида Евгения Леонова» (12+)
11.30, 14.30, 17.30, 19.40, 22.00, 0.00 «События»
11.50 Сериал «ПУАРО АГАТЫ КРИСТИ» (12+)
13.40 «Мой герой» (12+)
14.50 «Советские мафии. Генерал конфет и сосисок» (16+)
15.40 Х/ф «ТЕНЬ СТРЕКОЗЫ» (12+)
17.40 Сериал «ЖИТЬ ДАЛЬШЕ» (16+)
20.00 «Право голоса» (16+)
21.45 «Петровка, 38»
22.30 «Тёмная сторона полумесяца» (16+)
23.05 Д/ф «Сталин против Жукова. Трофейное дело» (12+)
0.30 Х/ф «ЗДРАВСТВУЙТЕ ВАМ!» (16+)
3.25 «Осторожно, мошенники!» (16+)
4.00 Х/ф «ИГРА БЕЗ НИЧЬЕЙ» (16+)

КУЛЬТУРА

6.30 «Евроньюс»
10.00, 15.00, 19.30, 23.30 Новости культуры
10.15, 1.55 «Наблюдатель»
11.15, 23.50 Х/ф «НА ВСЮ ОСТАВШУЮСЯ ЖИЗНЬ...» (16+)
12.25, 22.40 Д/ф «Петр Фоменко. Легкое дыхание»
13.15 «Россия, любовь моя!» Ведущий Пьер Кристиан Броше. «Будни кумыкской равнины»
13.45 Х/ф «КЛУБ САМОУБИЙЦ, ИЛИ ПРИКЛЮЧЕНИЯ ТИТУЛОВАННОЙ ОСОБЫ» (12+)
14.50 Д/ф «Шарль Кулон»
15.10 Д/ф «Евгений Чириков. Изгнанник земли русской»
15.55 «Абсолютный слух». Альманах по истории музыкальной культуры
16.35 Д/ф «Да, скифы–мы!»
17.15, 0.55 Д/ф «Вертикаль Михаила Боброва»
17.55 Д/ф «Истории в фарфоре». «Кто не с нами, тот против нас»
18.25 К 100-летию со дня рождения Георгия Свиридова. «Пушкинский венок». Московский камерный хор под управлением В. Минина
19.00 Д/ф «Мировые сокровища культуры». «Мерида. Вода и ее пути»
19.15 «Спокойной ночи, малыши!»
19.45 Главная роль
20.05 Д/ф «Лев Толстой и Дзига Вертов»
21.05 «Правила жизни»
21.35 Д/ф «Мировые сокровища культуры». «Спишский град. Крепость на перекрестке культур»
21.50 «Культурная революция»
23.45 «Худсовет»
1.40 Д/ф «Мировые сокровища культуры». «Реймский собор. Вера, величие и красота»

ДОМАШНИЙ

6.30 «Идеальная пара» (16+)
7.30, 6.00 «Джейми» (16+)
8.00 «По делам несовершеннолетних» (16+)
10.00 «Давай разведемся!» (16+)
11.00 «Понять. Простить» (16+)
12.10 «Знать будущее. Жизнь после Ванги» (16+)
13.10, 4.20 «Присяжные красоты» (16+)
14.10 Сериал «ЖЕНСКИЙ ДОКТОР» (16+)
17.50, 0.00, 5.20 «Матриархат» (16+)
18.05 Сериал «НЕ РОДИСЬ КРАСИВОЙ» (12+)
19.00 Сериал «БАЛЬЗАКОВСКИЙ ВОЗРАСТ, ИЛИ ВСЕ МУЖИКИ СВО...» (12+)
20.55 Сериал «ВЫХОЖУ ТЕБЯ ИСКАТЬ-2» (16+)
23.00 «Рублево-Бирюлево» (16+)
0.30 Х/ф «С ЛЮБИМЫМИ НЕ РАССТАВАЙТЕСЬ» (12+)
2.00 Сериал «АББАТСТВО ДАУНТОН» (16+)
5.45 «Тайны еды» (16+)

ЧЕ

6.00, 8.30 «Никогда не повторяйте это дома» (16+)
7.30, 23.00 Х/ф «ЕСЕНИН» (16+)
9.30 Среда обитания (16+)
10.30 Х/ф «ОПЕРАЦИЯ «ВАЛЬКИРИЯ» (16+)
13.00, 18.30 «КВН на бис» (16+)
14.30 «Утилизатор» (12+)
15.00 Х/ф «ПОЗЫВНОЙ «СТАЯ». ВОСТОК–ДЕЛО ТОНКОЕ» (16+)
17.30, 0.05 «Выжить в лесу» (16+)
19.30 Х/ф «КАНДАГАР» (16+)
21.30 «+100500» (16+)
22.30, 1.05 «Доброе дело» (12+)
1.35 Х/ф «КРУТОЙ УОКЕР» (16+)
4.35 «Секреты спортивных достижений» (16+)
5.35 «100 великих» (16+)

«ЗВЕЗДА»

6.00 Д/ф «Русская императорская армия» (6+)
6.10 Х/ф «СВИДЕТЕЛЬСТВО О БЕДНОСТИ» (12+)
7.35, 9.15, 10.05 Сериал «КУЛИНАР» (16+)
9.00, 13.00, 18.00, 0.00 Новости дня
10.00, 14.00 Военные новости
12.25 «Не факт!» (6+)
13.15 Д/ф «Военная контрразведка. Наша победа». «Операция «Вервольф» (12+)
14.05 Сериал «ЗАСТЫВШИЕ ДЕПЕШИ» (16+)
18.30 Д/ф «Ставка». «Победа» (12+)
19.30 «Поступок» (12+)
20.10 Х/ф «АЛЛЕГРО С ОГНЕМ» (12+)
22.00 Сериал «БОТАНЫ» (12+)
0.15 Х/ф «БОЙ ПОСЛЕ ПОБЕДЫ...» (6+)
3.30 Х/ф «БАЛЛАДА О СОЛДАТЕ» (12+)
5.15 Д/ф «Военные истории любимых артистов» (6+)

5 КАНАЛ

6.00, 10.00, 12.00, 15.30, 18.30, 22.00 «Сейчас»
6.10 «Утро на «5» (6+)
9.30 «Место происшествия»
10.30, 12.30 Х/ф «ГОРЯЧИЙ СНЕГ» (12+)
13.00 Х/ф «ПЛАМЯ» (12+)
16.00 «Открытая студия»
16.50 Сериал «ДЕТЕКТИВЫ» (16+)
20.25 Сериал «СЛЕД» (16+)
0.00 Х/ф «РАЗНЫЕ СУДЬБЫ» (12+)
2.05 Х/ф «ДАУРИЯ» (12+)

ТВ-3

6.00 Мультфильмы
9.30, 10.00, 17.00, 17.30 Сериал «СЛЕПАЯ». (12+)
10.30, 11.00, 16.00, 16.30 Д/ф «Гадалка». (12+)
11.30 «Не ври мне» (12+)
12.30 «Апокалипсис. Экологический кризис». (12+)
13.30, 18.00, 0.45 «Х-версии». (12+)
14.00, 14.30 «Охотники за привидениями». (16+)
15.00 «Мистические истории. Начало». (16+)
18.30 Сериал «ПЯТАЯ СТРАЖА» (16+)
19.30, 20.20 Сериал «ЭЛЕМЕНТАРНО» (16+)
21.15, 22.05 Сериал «КОСТИ» (12+)
23.00 Х/ф «ПРИСТРЕЛИ ИХ» (16+)
1.15 Х/ф «СТАРЫЕ ВОРЧУНЫ» (12+)
3.15 Х/ф «СТАРЫЕ ВОРЧУНЫ РАЗБУШЕВАЛИСЬ» (12+)
5.15 Сериал «В ПОЛЕ ЗРЕНИЯ» (16+)

МАТЧ ТВ

6.30 «Дублер» (12+)
7.00, 8.00, 9.00, 10.00, 12.00, 15.00, 15.35 Новости
7.05 «Ты можешь больше!» Ежедневное шоу о здоровом образе жизни (16+)
8.05 «Живи сейчас». Ежедневное шоу о здоровом образе жизни (16+)
9.05, 18.00, 23.30 «Все на «Матч!» Прямой эфир. Аналитика. Интервью. Эксперты
10.05 Д/ф «Второе дыхание» (12+)
10.30 Д/ф «Цена золота» (16+)
12.05 Смешанные единоборства. UFC (16+)
15.05 «Культ тура» с Юрием Дудем (16+)
15.45 «Биатлон с Дмитрием Губерниевым» (12+)
16.15 Биатлон. Кубок мира. Спринт. Мужчины
19.00 Д/ф «Сердца чемпионов» (12+)
19.25 «Лучшая игра с мячом» (16+)
19.40 Баскетбол. Евролига. Мужчины. «Химки» –«Фенербахче»
21.30 Волейбол. Лига чемпионов. Мужчины. «Динамо» –«Зираатбанк»
0.30 Гандбол. Кубок России. Мужчины. Финал
2.20 Д/ф «Перечеркнутый рекорд» (16+)
3.30 Биатлон. Кубок мира. Спринт. Мужчины. Трансляция из Словении
5.00 Д/ф «Гонка для своих» (16+)

Цифры в скобках обозначают ограничение просмотра телепередач по возрасту: (6+) – просмотр не рекомендуется детям до 6 лет; (12+) – просмотр не рекомендуется детям до 12 лет; (16+) – просмотр не рекомендуется лицам моложе 16 лет; (18+) – просмотр не рекомендуется лицам моложе 18 лет.

ПЯТНИЦА, 18 ДЕКАБРЯ

ПЕРВЫЙ КАНАЛ

5.00 «Доброе утро»
9.00, 12.00, 15.00 Новости
9.20 «Контрольная закупка»
9.50 «Жить здорово!» (12+)
10.55 «Модный приговор»
12.15 Сериал «ПЕТЛЯ НЕСТЕРОВА» (12+)
14.30 «Время покажет» (16+)
15.15 «Время покажет». Продолжение (16+)
16.00 «Мужское / Женское» (16+)
17.00 «Жди меня»
18.00 Вечерние новости
18.45 «Человек и закон» (16+)
19.50 «Поле чудес»
21.00 «Время»
21.30 «Голос» (12+)
0.00 «Вечерний Ургант» (16+)
0.55 «Городские пижоны». «ФАРГО». Новый сезон (18+)
2.00 Х/ф «СОВРЕМЕННЫЕ ПРОБЛЕМЫ» (16+)
3.50 Х/ф «СЛАДКИЙ ЯД» (16+)

РОССИЯ-1

5.00, 9.15 «Утро России»
*7.07, 7.35, 8.07, 8.35, 11.35, 14.30, 17.30, 19.35 «Местное время». «Вести-Воронеж»
9.00, 11.00, 14.00, 17.00, 17.50, 20.00 Вести
9.55 «О самом главном»
11.55 Сериал «ТАЙНЫ СЛЕДСТВИЯ» (12+)
14.50 Вести. ДЕЖУРНАЯ ЧАСТЬ
15.00 «Наш человек». (12+)
16.00 Сериал «ЗЕМСКИЙ ДОКТОР» (12+)
18.15 «Прямой эфир». (16+)
21.00 «Новая волна-2015». Гала-концерт
23.20 Х/ф «ГАДКИЙ УТЕНОК» (12+)
3.15 «Урок французского. Мирей Матье, Джо Дассен и другие…» (12+)
4.10 «Комната смеха».

НТВ

5.00, 6.05 Сериал «АДВОКАТ» (16+)
6.00, 10.00, 13.00, 16.00, 19.00 «Сегодня»
7.00 «НТВ утром»
8.10 «Утро с Юлией Высоцкой» (12+)
9.00 Сериал «ВОЗВРАЩЕНИЕ МУХТАРА» (16+)
10.20 Сериал «ЛЕСНИК» (16+)
12.00 «Суд присяжных» (16+)
13.20 «Обзор. Чрезвычайное происшествие»
14.00 Сериал «УЛИЦЫ РАЗБИТЫХ ФОНАРЕЙ» (16+)
16.20 Сериал «ЛИТЕЙНЫЙ» (16+)
18.00 «Говорим и показываем» (16+)
19.40 Сериал «ДРУГОЙ МАЙОР СОКОЛОВ» (16+)
23.30 «Большинство»
0.30 «Время Г» с Вадимом Галыгиным» (18+)
1.00 «Пятницкий. Послесловие» (16+)
1.35 «Украсть у Сталина» (16+)
2.45 «Центр помощи «Анастасия» (16+)
3.35 Сериал «ЧС–ЧРЕЗВЫЧАЙНАЯ СИТУАЦИЯ» (16+)

СТС

6.00, 8.00 «Смешарики»
6.40 «Колобанга. Только для пользователей Интернета!»
7.00 «Йоко»
7.30 «Клуб Винкс–школа волшебниц» (12+)
8.05 Сериал «ЗАЧАРОВАННЫЕ» (16+)
9.00 «ДАЕШЬ МОЛОДЕЖЬ!» (16+)
9.30 Сериал «СЕМЕЙНЫЙ БИЗНЕС» (16+)
10.30 Сериал «МАМОЧКИ» (16+)
11.00 Х/ф «МАЛЬЧИШНИК В ВЕГАСЕ» (16+)
13.00 Сериал «ВОРОНИНЫ» (16+)
16.00 Сериал «КУХНЯ» (12+)
18.00 «Уральские пельмени». «Экспериментальный юмор» (16+)
18.30 «Уральские пельмени». «Шопингомания» (16+)
19.00 «Миллион из Простоквашино» с Николаем Басковым (12+)
19.05 Шоу «Уральских пельменей». «Волшебники страны Ой» (16+)
20.30 Х/ф «ХРАНИТЕЛИ СНОВ» (16+)
22.15 Х/ф «МУМИЯ» (16+)
0.35 Х/ф «ЛЮБОВЬ СКВОЗЬ ВРЕМЯ» (12+)
2.50 Сериал «90210» (16+)
5.10 М/ф «На задней парте» (16+)

ТНТ

*7.00, 8.00, 14.00, 19.30 «Губернские новости» (12+)
*7.05, 8.05 «Утро вместе» (12+)
9.00 «Дом-2. Lite» (16+)
10.30 «Школа ремонта» (12+)
11.30, 12.30 «Экстрасенсы ведут расследование» (16+)
13.00, 13.30 Сериал «ДЕФФЧОНКИ» (16+)
*14.25, 19.55 Погода в губернии (12+)
14.30, 15.00, 16.00, 17.00, 18.00, 19.00 «Stand up» (16+)
*19.45 «Соль земли» (12+)
20.00 «Comedy Woman» (16+)
21.00 «Комеди Клаб» (16+)
22.00 «Comedy Баттл. Последний сезон» (16+)
23.00 «Дом-2. Город любви» (16+)
0.00 «Дом-2. После заката» (16+)
1.00 «Не спать!» (16+)
2.00 Х/ф «ШОССЕ СМЕРТИ» (16+)
3.35 Мультфильм «Легенды ночных стражей» (12+)
5.30 Х/ф «ПОЛИТИКАНЫ»–«ПРОПАЩИЕ РЕБЯТА» (16+)
6.25 Сериал «ЖЕНСКАЯ ЛИГА» (16+)

РЕН ТВ

5.00 «Засуди меня» (16+)
*7.00, 12.30, 19.00 «Новости. Воронеж» (16+)
*7.09, 12.59, 19.19 Прогноз погоды (16+)
*7.10 «РЕЦЕПТЫ ЗДОРОВЬЯ» (16+)
*7.20 «Хорошие новости»
*7.25 «Кулинарный гороскоп» (16+)
7.30 «С бодрым утром!» (16+)
8.30, 16.30, 19.30 Новости (16+)
9.00 «Великие тайны» (16+)
*12.00 «В СТРОЮ!» с Сергеем Агаповым (16+)
*12.10 «О главном. Слово архипастыря» (16+)
*12.21 «Календарь природы» (12+)
13.00 «Званый ужин» (16+)
14.00 Сериал «СТРАНА 03» (16+)
15.00 «Смотреть всем!» (16+)
16.00 «112» (16+)
17.00 «Ядерная весна» Документальный спецпроект (16+)
*19.20 «Общее дело»
20.00 Х/ф «ХРОНИКИ РИДДИКА» (16+)
22.10, 3.50 Х/ф «КАРАТЕЛЬНЫЙ ОТРЯД» (16+)
0.00 Х/ф «ПАТРИОТ» (16+)
1.45 Х/ф «КОРОЛЬ КЛЕТКИ» (16+)

ТВ ЦЕНТР

6.00 «Настроение»
8.05 Х/ф «СРЕДИ ДОБРЫХ ЛЮДЕЙ» (6+)
9.40 Х/ф «НАЙТИ И ОБЕЗВРЕДИТЬ» (16+)
11.30, 14.30, 22.00 «События»
11.50 Сериал «ПУАРО АГАТЫ КРИСТИ» (12+)
13.40 «Мой герой» (12+)
14.50 Д/ф «Сталин против Жукова. Трофейное дело» (12+)
15.40 Х/ф «НАСТОЯЩАЯ ЛЮБОВЬ» (16+)
17.30 «Город новостей»
17.40 Х/ф «ЖЕНСКАЯ ЛОГИКА-4» (12+)
19.40 «В центре событий»
20.40 «Право голоса» (16+)
22.30 Приют комедиантов (12+)
0.25 Х/ф «ИНСПЕКТОР МОРС» (12+)
2.15 «Петровка, 38»
2.35 Х/ф «СВОИ ДЕТИ» (16+)
4.25 Д/ф «Синдром зомби. Человек управляемый» (12+)

КУЛЬТУРА

6.30 «Евроньюс»
10.00, 15.00, 19.30, 23.30 Новости культуры
10.20 Д/ф «Душа Петербурга»
11.15, 22.40 Д/ф «Петр Фоменко. Легкое дыхание»
12.05 «Правила жизни»
12.35 «Письма из провинции». Майкоп (Республика Адыгея)
13.05 «Больше, чем любовь»
13.45 Х/ф «ШУМИ ГОРОДОК» (12+)
15.10 К 90-летию со дня рождения Константина Ваншенкина. «Эпизоды»
15.50 Черные дыры. Белые пятна
16.35 Билет в Большой
17.15 Д/ф «Круговорот жизни»
17.55 Д/ф «Истории в фарфоре». «Фарфоровые судьбы»
18.25 К 100-летию со дня рождения Георгия Свиридова. «Петербург»–поэма для голоса и фортепиано. Дмитрий Хворостовский и Ивари Илья
19.10 Д/ф «Мировые сокровища культуры». «Дельфы. Могущество оракула»
19.45 Всероссийский открытый телевизионный конкурс юных талантов «Синяя птица»
21.35 «Линия жизни». Виктория Исакова
22.25 Д/ф «Мировые сокровища культуры». «Первый железный мост в мире. Ущелье Айрон-Бридж»
23.45 «Худсовет»
23.50 Х/ф «БРАТЬЯ Ч» (16+)
1.40 Мультфильм «Слондайк»
1.55 «Искатели». «Тайны Лефортовского дворца»
2.40 Д/ф «Мировые сокровища культуры». «Тонгариро. Священная гора»

ДОМАШНИЙ

6.30 «Идеальная пара» (16+)
7.30, 6.00 «Джейми» (16+)
8.00, 22.45, 4.25 «Звездные истории» (16+)
10.00 Х/ф «ПОД БОЛЬШОЙ МЕДВЕДИЦЕЙ», 8 серий (16+)
18.00, 23.45, 5.25 «Матриархат» (16+)
18.05 Сериал «НЕ РОДИСЬ КРАСИВОЙ» (12+)
19.00 Х/ф «ЧУЖИЕ МЕЧТЫ» (12+)
0.30 Х/ф «НЕ ВАЛЯЙ ДУРАКА…» (12+)
2.30 Сериал «АББАТСТВО ДАУНТОН» (16+)
5.45 «Тайны еды» (16+)

ЧЕ

6.00, 8.30 «Никогда не повторяйте это дома» (16+)
7.30 Х/ф «ЕСЕНИН» (16+)
9.30 Среда обитания (16+)
10.30 Х/ф «КАНДАГАР» (16+)
12.30 «КВН на бис» (16+)
14.30 «Утилизатор» (12+)
15.25 Х/ф «ПОЗЫВНОЙ «СТАЯ-2» (16+)
19.30 Х/ф «ЗВЁЗДНЫЕ ВОЙНЫ. ЭПИЗОД V. ИМПЕРИЯ НАНОСИТ ОТВЕТНЫЙ УДАР» (6+)
22.05 Х/ф «ЗВЁЗДНЫЕ ВОЙНЫ. ЭПИЗОД VI. ВОЗВРАЩЕНИЕ ДЖЕДАЯ» (6+)
0.40 «Выжить в лесу» (16+)
2.45 «100 великих» (16+)
4.00 «Секреты спортивных достижений» (16+)

«ЗВЕЗДА»

6.00 Х/ф «ЖДИТЕ СВЯЗНОГО» (12+)
7.35, 9.15, 10.05 Сериал «КУЛИНАР» (16+)
9.00, 13.00, 18.00, 0.00 Новости дня
10.00, 14.00 Военные новости
12.10 «Военная приемка» (6+)
13.15 «Научный детектив» (12+)
13.35, 14.05 Сериал «КРЕМЕНЬ» (16+)
18.30, 0.15 Сериал «ПРОФЕССИЯ–СЛЕДОВАТЕЛЬ» (12+)
1.15 Х/ф «ПОВЕСТЬ О ЧЕКИСТЕ» (6+)
2.55 Х/ф «СХВАТКА» (6+)
4.50 Д/ф «Они знали, что будет… война». «Разведка боем» (16+)

5 КАНАЛ

6.00, 10.00, 12.00, 15.30, 18.30 «Сейчас»
6.10 «Момент истины» (16+)
7.00 «Утро на «5» (6+)
9.30 «Место происшествия»
10.30, 12.30 Х/ф «БЛОКАДА». «ЛУЖСКИЙ РУБЕЖ» (12+)
13.10 Х/ф «БЛОКАДА». «ПУЛКОВСКИЙ МЕРИДИАН» (12+)
14.40, 16.00 Х/ф «БЛОКАДА». «ЛЕНИНГРАДСКИЙ МЕТРОНОМ» (12+)
17.05 Х/ф «БЛОКАДА». «ОПЕРАЦИЯ «ИСКРА» (12+)
19.00 Сериал «СЛЕД» (16+)
1.35 Сериал «ДЕТЕКТИВЫ» (16+)

ТВ-3

6.00 Мультфильмы
9.30, 10.00, 17.00, 17.30 Сериал «СЛЕПАЯ». (12+)
10.30, 11.00, 16.00, 16.30 Д/ф «Гадалка». (12+)
11.30 «Не ври мне» (12+)
12.30 «Апокалипсис. Излучение». (12+)
13.30 «Х-версии. Другие новости». (12+)
14.00, 14.30 «Охотники за привидениями». (16+)
15.00 «Мистические истории. Начало». (16+)
18.00 «Х-версии. Громкие дела». (12+)
19.00, 20.00, 21.00, 22.00 «Человек-невидимка» (12+)
23.00 Х/ф «НЕ БОЙСЯ ТЕМНОТЫ» (16+)
1.00 «Европейский покерный тур» (18+)

КОРОТКО ОБО ВСЁМ
http://www
twitter.com/KommunaNews
Реклама.

2.00 «Х-версии. Другие новости» (12+)
3.00 Х/ф «МАЛЕНЬКАЯ ПРИНЦЕССА» (12+)
5.00 Сериал «В ПОЛЕ ЗРЕНИЯ» (16+)

МАТЧ ТВ

6.30 «Дублер» (12+)
7.00, 8.00, 9.00, 10.00, 16.05 Новости
7.05 «Ты можешь больше!» Ежедневное шоу о здоровом образе жизни (16+)
8.05 «Живи сейчас». Ежедневное шоу о здоровом образе жизни (16+)
9.05, 18.00, 0.30 «Все на «Матч!» Прямой эфир. Аналитика. Интервью. Эксперты
10.05 «Удар по мифам» (12+)
10.20, 1.30 Х/ф «ЛЕГЕНДА О ФЕХТОВАЛЬЩИКЕ» (16+)
12.35 Смешанные единоборства. UFC (16+)
16.15 Биатлон. Кубок мира. Спринт. Женщины
19.55 Гандбол. Чемпионат мира. Женщины
21.30 «Спортивный интерес» (16+)
22.25 «Лучшая игра с мячом» (16+)
22.40 Баскетбол. Евролига. Мужчины. «Уникаха» –ЦСКА
3.40 Д/ф «1+1» (16+)
4.30 Д/ф «Путь бойца» (16+)
5.00 Профессиональный бокс. Денис Шафиков против Рансеса Бартелеми

СУББОТА, 19 ДЕКАБРЯ

ПЕРВЫЙ КАНАЛ

5.50, 6.10 Сериал «НОЧНЫЕ ЛАСТОЧКИ» (12+)
6.00, 10.00, 12.00 Новости
8.00 «Играй, гармонь любимая!»
8.40 «Смешарики. Новые приключения»
9.00 «Умницы и умники» (12+)
9.45 «Слово пастыря»
10.15 «Смак» (12+)
10.55 «Ольга Аросева. Рецепт ее счастья» (12+)
12.10 «Идеальный ремонт»
13.10 «Теория заговора» (16+)
14.00 Кубок Первого канала по хоккею. Сборная России–сборная Финляндии. Прямой эфир
16.10 «Голос» (12+)
18.00 Вечерние новости
18.10 «Голос». Продолжение (12+)
18.50 Праздничный концерт ко Дню работника органов безопасности Российской Федерации. Трансляция из Государственного Кремлевского Дворца
21.00 «Время»
21.20 «Сегодня вечером» (16+)
23.00 Что? Где? Когда?
0.10 Кубок Первого канала по хоккею. Сборная Швеции–сборная Чехии
2.20 Х/ф «КАНКАН» (12+)
4.45 «Мужское / Женское» (16+)

РОССИЯ-1

4.45 Х/ф «МОНРО» (12+)
6.35 «Сельское утро»
7.05 «Диалоги о животных»
8.00, 11.00, 14.00 Вести
*8.10, 14.20 «Местное время». «Вести-Воронеж»
*8.20 «Вести культура»
*8.35 «Просёлки»
8.45 Наш рецепт
*9.00 «Сезон забот»
*9.15 «Сделано в Воронеже».
9.30 «Правила движения». (12+)
10.25 «Личное. Борис Клюев». (12+)
*11.10 «Местное время». «Закон и мы»
11.20 «Две жены». (12+)
12.20, 14.30 Х/ф «ИЛЛЮЗИЯ СЧАСТЬЯ» (12+)
16.40 «Знание–сила»
17.30 «Главная сцена». Полуфинал
20.00 «Вести в субботу»
21.00 Х/ф «МИРТ ОБЫКНОВЕННЫЙ» (12+)
0.50 Х/ф «ЗАЕЗЖИЙ МОЛОДЕЦ» (12+)
2.55 Х/ф «ПРИГОВОР» (12+)
4.55 «Комната смеха».

НТВ

4.35 Сериал «ТАКСИСТКА» (16+)
5.30, 0.55 Сериал «АГЕНТ НАЦИОНАЛЬНОЙ БЕЗОПАСНОСТИ» (16+)
7.25 «Смотр»
8.00, 10.00, 13.00, 16.00 «Сегодня»
8.15 «Жилищная лотерея Плюс»
8.45 «Медицинские тайны» (16+)
9.20 «Готовим с Алексеем Зиминым»
10.20 «Главная дорога» (16+)
11.00 «Кулинарный поединок с Дмитрием Назаровым»
11.55 «Квартирный вопрос»
13.20 «Я худею!» (16+)
14.15 «Своя игра»
15.00 «Мясо». Научно-популярный цикл Сергея Малозёмова «Еда живая и мёртвая» (12+)
16.20 Сериал «ЛИТЕЙНЫЙ» (16+)
18.00 «Следствие вели…» (16+)
19.00 «Центральное телевидение»
20.00 «Новые русские сенсации» (16+)
21.00 «Ты не поверишь!» (16+)
22.00 «50 оттенков. Белова». Информационное шоу» (16+)
23.00 Х/ф «ОДИН ДЕНЬ» (16+)
2.55 «Дикий мир»
3.10 «Центр помощи «Анастасия» (16+)
4.00 Сериал «ЧС–ЧРЕЗВЫЧАЙНАЯ СИТУАЦИЯ» (16+)

СТС

6.00 «Катерок», «Лягушка-путешественница», «Зимовье зверей», «Дереза», «Как львенок и черепаха пели песню», «Ну, погоди!», «Летучий корабль». Мультфильмы
7.55 «Робокар Поли и его друзья» (6+)
8.30 «Смешарики»
9.15 «Три кота»
9.30 «Кто кого на кухне?» (16+)
10.00 «Снимите это немедленно!» (16+)
11.00 «Большая маленькая звезда» (6+)
12.00 Х/ф «ХРАНИТЕЛИ СНОВ» (16+)
13.45 Х/ф «МУМИЯ» (16+)
16.00 «Уральские пельмени». «Шопингомания» (16+)
16.30 Анимационный фильм «МАДАГАСКАР-2» (6+)
18.05 Сериал «СУПЕРГЕРЛ» (16+)
19.00 «Мастершеф. Дети» (6+)
20.00 Х/ф «ЖЕЛЕЗНЫЙ ЧЕЛОВЕК-3» (12+)
22.25, 2.55 Х/ф «ЗВЕЗДНЫЕ ВОЙНЫ. ЭПИЗОД I. СКРЫТАЯ УГРОЗА» (6+)
1.00 Х/ф «КОДЕКС ВОРА» (18+)
5.30 «Василиса Прекрасная»
5.50 Музыка на СТС (16+)

ТНТ

*7.00, 7.30, 8.00, 8.30 «Губернские новости» (12+)
*7.05, 7.35, 8.05 «Утро вместе» (12+)
*8.35 Детский проект «Ты в эфире»
*9.00 «Марафон» (12+)
10.00 «Дом-2. Lite» (16+)
11.00 «Школа ремонта» (12+)
12.00, 18.50 «Комеди Клаб. Лучшее» (16+)
12.30, 1.00 «Такое кино!» (16+)
13.00, 20.00 «Битва экстрасенсов» (16+)
14.30, 15.35 «Comedy Woman» (16+)
16.45 Х/ф «КРЕПКИЙ ОРЕШЕК: ХОРОШИЙ ДЕНЬ, ЧТОБЫ УМЕРЕТЬ» (18+)
*19.30 «Клуб дилетантов» (12+)
*19.55 Погода в губернии (12+)
21.30 «Танцы» (16+)
23.30 «Дом-2. Город любви» (16+)
0.30 «Дом-2. После заката» (16+)
1.35 Х/ф «КОШКИ ПРОТИВ СОБАК» (12+)
3.10 Д/ф «Рожденные на воле» (12+)
3.55 Х/ф «ПОЛИТИКАНЫ»–«16 ЧАСОВ» (16+)
4.50 «Мертвые до востребования» (16+)
5.40 Сериал «ЖЕНСКАЯ ЛИГА. ЛУЧШЕЕ» (16+)
6.00 М/с «Губка Боб Квадратные штаны»–«Ненормальный. Исчезли» (12+)
6.30 М/с «Губка Боб Квадратные штаны»–«Заноза. Скользящие свисточки» (12+)

РЕН ТВ

5.00 Х/ф «КАРАТЕЛЬНЫЙ ОТРЯД» (16+)
5.40 Х/ф «ХРОНИКИ РИДДИКА» (16+)
7.50 Х/ф «ОДНАЖДЫ В ВЕГАСЕ» (16+)
9.40 Х/ф «РОЖДЕСТВЕНСКАЯ СВАДЕБНАЯ СКАЗКА» (16+)
11.30 «Самая полезная программа» (16+)
*12.30 «Хорошие новости» (16+)
*12.35 «Место действия» (16+)
*12.50 «В строю!» (16+)
13.00 «Военная тайна» (16+)
17.00 «Территория заблуждений» (16+)
19.00, 3.40 Концерт «Закрыватель Америки» (16+)
21.00, 4.30 Концерт «Поколение памперсов» (16+)
23.00 Х/ф «СВОЛОЧИ» (16+)
1.00 Сериал «И БЫЛА ВОЙНА» (16+)

ТВ ЦЕНТР

5.35 Марш-бросок (12+)
6.05 «АБВГДейка»
6.30 Х/ф «НАСТОЯЩАЯ ЛЮБОВЬ» (16+)
8.25 «Православная энциклопедия» (6+)
8.55 Х/ф «ИЛЬЯ МУРОМЕЦ» (6+)
10.25 Мультфильм «Винни-Пух и день забот»
10.45 Х/ф «НАД ТИССОЙ» (12+)
11.30, 14.30, 23.25 «События»
11.45 «НАД ТИССОЙ». Продолжение фильма (12+)
12.45 Х/ф «ЖЕНАТЫЙ ХОЛОСТЯК» (12+)
14.45 Тайны нашего кино. «Любовь и голуби» (12+)
15.05 Х/ф «ВЫЙТИ ЗАМУЖ ЗА ГЕНЕРАЛА» (16+)
17.25 Х/ф «СВОДНЫЕ СУДЬБЫ» (12+)
21.00 «Постскриптум»
22.10 «Право знать!» (16+)
23.35 «Право голоса» (16+)
2.50 «Тёмная сторона полумесяца» (16+)
3.20 Х/ф «ЖЕНСКАЯ ЛОГИКА-4» (12+)

КУЛЬТУРА

6.30 «Евроньюс» на русском языке
10.00 Д/ф «Святитель Николай. Чтоб печаль превратилась в радость»
10.35 Х/ф «60 ДНЕЙ» (12+)
11.50 Д/ф «Женщины». Любимое кино»
12.45 Д/ф «Агатовый каприз императрицы»
13.15 Д/ф «Факел», Сочи-2015 «Мечты сбываются»
14.10 «На этой неделе… 100 лет назад. Нефронтовые заметки»
14.40 «Ключи от оркестра» с Жаном-Франсуа Зижелем. В. -А. Моцарт. Симфония №40
16.15 «Больше, чем любовь»
17.00 Новости культуры
17.30 Выдающиеся писатели России. Юрий Левитанский. Вечер в Концертной студии «Останкино». Запись 1994
18.20 «Романтика романса». «Русские народные песни»
19.15 «Наблюдатель». Спецвыпуск
20.10 Х/ф «ПЛОХОЙ ХОРОШИЙ ЧЕЛОВЕК» (16+)
21.45 Д/ф «100 лет со дня рождения певицы. «Неизвестная Пиаф»
23.00 «Белая студия»
23.45 Х/ф «ЭТА ПРЕКРАСНАЯ ЖИЗНЬ» (16+)
1.55 Д/ф «Птичий рай. Аггёльский национальный парк»

ДОМАШНИЙ

7.00 «Идеальная пара» (16+)
7.30, 0.00, 5.25 «Матриархат» (16+)
8.10 Х/ф «АНДРЕЙ И ЗЛОЙ ЧАРОДЕЙ» (12+)
9.35 Х/ф «РАЗВОД И ДЕВИЧЬЯ ФАМИЛИЯ» (12+)
13.50 Х/ф «МОЙ ЛИЧНЫЙ ВРАГ» (12+)
18.00, 22.10 «Восточные жены» (16+)
19.00 Х/ф «1001 НОЧЬ» (12+)
23.10, 4.25 «Звездные истории» (16+)
0.30 Х/ф «ЛУЗЕР» (12+)
2.20 Х/ф «ИЗ АДА В АД» (12+)
5.45 «Тайны еды» (16+)
6.00 «Джейми» (16+)

ЧЕ

6.00 Мультфильмы
9.25 Х/ф «РЕСПУБЛИКА ШКИД» (12+)
11.30 Х/ф «ТАЙНА «ЧЁРНЫХ ДРОЗДОВ» (16+)
13.30 «КВН на бис» (16+)
14.30 Х/ф «ЗВЁЗДНЫЕ ВОЙНЫ. ЭПИЗОД V. ИМПЕРИЯ НАНОСИТ ОТВЕТНЫЙ УДАР» (6+)
17.05 Х/ф «ЗВЁЗДНЫЕ ВОЙНЫ. ЭПИЗОД VI. ВОЗВРАЩЕНИЕ ДЖЕДАЯ» (6+)
19.40 «Доброе дело» (12+)
21.25 Х/ф «ТРИ ТОПОЛЯ НА ПЛЮЩИХЕ» (12+)
23.00 «Квартирник у Маргулиса» (16+)
0.00 Х/ф «ПЕТЛЯ ВРЕМЕНИ» (18+)
2.20 Среда обитания (16+)
3.15 «Секреты спортивных достижений» (16+)
5.15 «100 великих» (16+)

«ЗВЕЗДА»

6.00 Мультфильмы
6.10 Х/ф «ЛЕТАЮЩИЙ КОРАБЛЬ» (12+)
7.25 Х/ф «СЕРЕЖА» (12+)
9.00, 13.00, 18.00, 23.00 Новости дня
9.15 «Легенды цирка» (6+)
9.40 «Последний день» (12+)
10.25 «Не факт!» (6+)
11.15, 13.15 Х/ф «ЮНОСТЬ ПЕТРА» (12+)
14.20 Х/ф «КОДОВОЕ НАЗВАНИЕ «ЮЖНЫЙ ГРОМ» (12+)
17.10 Д/ф «Часовые памяти. Хабаровск» (6+)
18.20 «Процесс» (12+)
19.15, 23.20 Сериал «ВАРИАНТ «ОМЕГА» (6+)
3.00 Х/ф «ТРЕВОЖНЫЙ МЕСЯЦ ВЕРЕСЕНЬ» (12+)
4.50 Д/ф «Они знали, что будет… ВОЙНА». «Подвиг разведчиков» (16+)

5 КАНАЛ

5.50 Мультфильмы
9.35 «День ангела»
10.00, 18.30 «Сейчас»
10.10 Сериал «СЛЕД» (16+)
19.00 Х/ф «ОХОТНИК ЗА ГОЛОВАМИ» (16+)
0.55 Х/ф «ПЛАМЯ» (12+)
3.55 Х/ф «РАССЛЕДУЕТ БРИГАДА БЫЧКОВА» (12+)

ТВ-3

6.00, 5.45 Мультфильмы
8.30 «Вокруг света. Места силы». (16+)
9.30 «Школа доктора Комаровского» (12+)
10.00, 10.30, 11.00, 11.30 Сериал «СЛЕПАЯ». (12+)
12.00, 12.30, 13.00, 13.30, 14.00 Д/ф «Гадалка». (12+)
14.30 Х/ф «ЛЕГЕНДА ЗОРРО» (12+)
17.00 Х/ф «НЕ БОЙСЯ ТЕМНОТЫ» (16+)
19.00 Х/ф «ХИЩНИК» (16+)
21.15 Х/ф «ХИЩНИК-2» (16+)
23.30 Х/ф «ЧЕЛОВЕК С ЖЕЛЕЗНЫМИ КУЛАКАМИ» (16+)
1.30 Х/ф «РОЙ» (16+)
4.45 Сериал «В ПОЛЕ ЗРЕНИЯ» (16+)

МАТЧ ТВ

6.30 Профессиональный бокс. Денис Шафиков против Рансеса Бартелеми
8.15, 9.00, 10.00, 11.00 Новости
8.20 «Удар по мифам» (12+)
8.30 «Мировая раздевалка» (16+)
9.05, 14.30, 23.00 «Все на «Матч!» Прямой эфир. Аналитика. Интервью. Эксперты
10.05 «Спортивный интерес» (16+)
11.05 «Анатомия спорта» с Эдуардом Безугловым (12+)
12.00 «Дублер» (12+)
12.30 «Точка на карте» (16+)
13.00 Биатлон. Кубок мира. Гонка преследования. Мужчины
14.00, 21.30 «Безумный спорт с Александром Пушным» (12+)
15.20 Биатлон. Кубок мира. Гонка преследования. Женщины
16.15 Лыжный спорт. Кубок мира. Прыжки с трамплина. Мужчины
18.00 Лыжный спорт. Кубок мира. Спринт. Свободный стиль. Финал. Трансляция из Италии
19.45 «Реальный спорт»
20.00 Сноуборд. Кубок мира. Параллельный слалом
21.00 «Дрим тим» (12+)
22.00 Профессиональный бокс. Денис Шафиков против Рансеса Бартелеми (16+)
0.00 Х/ф «СТРИТФАЙТЕР» (16+)
2.00 Биатлон. Кубок мира. Гонка преследования. Трансляция из Словении
3.30 Д/ф «Вне ринга» (16+)
4.00 Смешанные единоборства. UFC
6.00 «Детали спорта» (16+)
6.15 Профессиональный бокс. Луис Ортиз против Брайана Дженнингса

ВОСКРЕСЕНЬЕ, 20 ДЕКАБРЯ

ПЕРВЫЙ КАНАЛ

6.00, 10.00, 12.00 Новости
6.10 Сериал «НОЧНЫЕ ЛАСТОЧКИ» (12+)
8.10 «Армейский магазин» (16+)
8.45 «Смешарики. ПИН-код»
8.55 «Здоровье» (16+)
10.15 «Непутевые заметки» (12+)
10.35 «Пока все дома»
11.25 «Фазенда»
12.10 «Барахолка» (12+)
13.00 «Гости по воскресеньям»
14.00 Кубок Первого канала по хоккею. Сборная России–сборная Чехии. Прямой эфир
16.10 «Аффтар жжот!» (16+)
17.50 «Точь-в-точь» (16+)
21.00 Воскресное «Время»
23.00 Х/ф «МЕТОД» (18+)
1.00 Кубок Первого канала по хоккею. Сборная Финляндии–сборная Швеции
3.10 «Мужское / Женское» (16+)
4.05 «Контрольная закупка»

РОССИЯ-1

5.50 Х/ф «ГДЕ НАХОДИТСЯ НОФЕЛЕТ?» (16+)
7.30 «Сам себе режиссер»
8.20 «Смехопанорама»
8.50 «Утренняя почта»
9.30 «Сто к одному»
*10.20 «Местное время». «Вести-Воронеж. События недели»
11.00, 14.00 Вести
11.10 «Смеяться разрешается»
12.10 Х/ф «СОСЕДИ ПО РАЗВОДУ» (12+)
14.20 Музыкальный фильм «ПАРОДИИ! ПАРОДИИ! ПАРОДИИ!!!» (12+)
16.15 Х/ф «Я ВСЕ ПРЕОДОЛЕЮ» (12+)
20.00 Вести недели
22.00 «Воскресный вечер с Владимиром Соловьевым». (12+)
0.30 «Непобедимый. Две войны Кирилла Орловского». (12+)
1.30 Х/ф «ПОЛЕТ ФАНТАЗИИ» (12+)
3.35 «Гений разведки. Артур Артузов». (12+)
4.35 «Комната смеха».

НТВ

5.00 Сериал «ТАКСИСТКА» (16+)
6.00, 1.00 Сериал «АГЕНТ НАЦИОНАЛЬНОЙ БЕЗОПАСНОСТИ» (16+)
8.00, 10.00, 13.00, 16.00 «Сегодня»
8.15 «Лотерея «Русское лото плюс»
8.50 «Их нравы»
9.25 «Едим дома»
10.20 «Первая передача» (16+)
11.00 «Чудо техники» (12+)
11.50 «Дачный ответ»
13.20 «Поедем, поедим!»
14.10 «Своя игра»
15.00 «Нашпотребнадзор». Не дай себя обмануть!» (16+)
16.20 Сериал «ЛИТЕЙНЫЙ» (16+)
18.00 «Акценты недели»
19.00 «Точка» с Максимом Шевченко»
19.45 Х/ф «ИСПАНЕЦ» (16+)
23.35 «Пропаганда». Авторское информационное шоу с Еленой Милинчич» (16+)
0.10 «ГРУ» (16+)
2.55 «Дикий мир»
3.15 «Центр помощи «Анастасия» (16+)
4.05 Сериал «ЧС–ЧРЕЗВЫЧАЙНАЯ СИТУАЦИЯ» (16+)

СТС

6.00 «Ну, погоди!»
6.25 Х/ф «КОРОЛЕВСТВО КРИВЫХ ЗЕРКАЛ» (6+)
7.55 «Робокар Поли и его друзья» (6+)
8.30 «Смешарики»
9.15 «Три кота»
9.30 «Фиксики»
10.00 «Успеть за 24 часа» (16+)
11.00 Сериал «СУПЕРГЕРЛ» (16+)
11.30 Анимационный фильм «МАДАГАСКАР-2» (6+)
13.10 Мультфильм «Рождественские истории. Веселого Мадагаскара!» (6+)
13.35 Х/ф «ЖЕЛЕЗНЫЙ ЧЕЛОВЕК-3» (12+)
16.00 «Уральские пельмени». «Детское» (16+)
16.30 Х/ф «ХРАНИТЕЛЬ ВРЕМЕНИ-3D» (12+)
18.55 Х/ф «КРАСАВИЦА И ЧУДОВИЩЕ» (12+)
21.00 «Два голоса»
22.45, 3.15 Х/ф «ЗВЕЗДНЫЕ ВОЙНЫ. ЭПИЗОД II. АТАКА КЛОНОВ» (6+)
1.25 Х/ф «ДВОЙНОЙ ДРАКОН» (12+)

ТНТ

*7.00 «Утро вместе» (12+)
*8.30 «Полицейский вестник» (12+)
*8.45 «ИНСТРУКТАЖ» (12+)
*9.00, 9.45 «Соль земли» (12+)
*9.15 «Клуб дилетантов» (12+)
10.00 «Дом-2. Lite» (16+)
11.00 «Перезагрузка» (16+)
12.00 «Танцы» (16+)
14.00 «Комеди Клаб. Лучшее» (16+)
14.25 Х/ф «КРЕПКИЙ ОРЕШЕК: ХОРОШИЙ ДЕНЬ, ЧТОБЫ УМЕРЕТЬ» (18+)
16.35 Х/ф «ДЕНЬ НЕЗАВИСИМОСТИ» (12+)
*19.30 «Губернские новости» (12+)
*19.35 «Эффект времени» (12+)
*19.55 Погода в губернии (12+)
20.00 «Где логика?» (16+)
21.00 «Однажды в России» (16+)
22.00 «Stand up» (16+)
23.00 «Дом-2. Город любви» (16+)
0.00 «Дом-2. После заката» (16+)
1.00 Х/ф «ДА И ДА» (18+)
3.20 Х/ф «ПРИДУРКИ ИЗ ХАЗЗАРДА: НАЧАЛО» (16+)
5.15 Сериал «ЖЕНСКАЯ ЛИГА» (16+)
6.00 М/с «Губка Боб Квадратные штаны»–«Жизнь на день. Благословенный солнцем» (12+)
6.30 М/с «Губка Боб Квадратные штаны»–«Сквидвард гигант. Нос не знает» (12+)

РЕН ТВ

5.00 Концерт «Поколение памперсов» (16+)
6.30 Сериал «ГАИШНИКИ» (16+)
23.00 «Добров в эфире» (16+)
0.00 «Соль». Музыкальное шоу Захара Прилепина (16+)
1.30 «Военная тайна» (16+)

ТВ ЦЕНТР

5.50 Х/ф «НАЙТИ И ОБЕЗВРЕДИТЬ» (16+)
7.30 «Фактор жизни» (12+)
8.00 Х/ф «ПОВТОРНЫЙ БРАК» (12+)
10.00 «Барышня и кулинар» (12+)
10.35 Х/ф «МЫ С ВАМИ ГДЕ-ТО ВСТРЕЧАЛИСЬ» (16+)
11.30, 0.05 «События»
11.45 «МЫ С ВАМИ ГДЕ-ТО ВСТРЕЧАЛИСЬ». Продолжение фильма (16+)
12.45 Х/ф «КУРЬЕР» (16+)
14.30 «Московская неделя»
15.00 Х/ф «СИБИРЯК» (16+)
16.55 Х/ф «ДЕКОРАЦИИ УБИЙСТВА» (12+)
20.35 Х/ф «ПАРТИЯ ДЛЯ ЧЕМПИОНКИ» (12+)
0.20 Х/ф «КУРОРТНЫЙ ТУМАН» (16+)
2.15 «Петровка, 38»
2.25 Х/ф «ВЕРА» (16+)
4.15 Х/ф «ПРОХИНДИАДА, ИЛИ БЕГ НА МЕСТЕ» (16+)

КУЛЬТУРА

6.30 «Евроньюс»
10.00 «Обыкновенный концерт»
10.35 Х/ф «ЛЕБЕДЕВ ПРОТИВ ЛЕБЕДЕВА» (16+)
12.00 «Легенды мирового кино». Леонид Броневой
12.30 «Россия, любовь моя!» Ведущий Пьер Кристиан Броше. «Русские в Дагестане»
13.00 «Кто там…»
13.25 Д/ф «Птичий рай. Аггёльский национальный парк»
14.25 Гении и злодеи. Владимир Хавкин
14.55 Спектакль «ИДЕАЛЬНОЕ УБИЙСТВО»
17.00 «Линия жизни». Ольга Аросева
17.55 «Пешком…» Москва скульптурная
18.25 К юбилею киностудии им. М. Горького. «100 лет после детства»
18.40 Х/ф «КОРОЛЬ-ОЛЕНЬ» (16+)
19.55, 1.55 «Искатели». «Ход слоном»
20.40 Творческий вечер Максима Дунаевского в Концертном зале им. П.И. Чайковского
22.10 Д/ф «Женщины». Любимое кино»
23.05 Анна Нетребко в опере Г. Доницетти «ДОН ПАСКУАЛЕ»
1.30 Мультфильмы «Слондайк-2», «Только для собак»
2.40 Д/ф «Мировые сокровища культуры». «Кастель-дель-Монте. Каменная корона Апулии»

ДОМАШНИЙ

7.00 «Идеальная пара» (16+)
7.30 Х/ф «МАТЕРИНСКАЯ ЛЮБОВЬ» (12+)
10.20 Х/ф «БЛИЗКИЕ ЛЮДИ» (12+)
14.15 Х/ф «ЧУЖИЕ МЕЧТЫ» (12+)
18.00 «Звездная жизнь» (16+)
19.00 Х/ф «Я РЯДОМ» (12+)
22.40, 4.05 «Звездные истории» (16+)
23.40, 5.05 «Матриархат» (16+)
0.30 Х/ф «ЛЮБИМЫЙ ПО НАЙМУ» (16+)
2.25 Х/ф «КАПЕЛЬ» (6+)
5.30 «Тайны еды» (16+)
6.00 «Джейми» (16+)

ЧЕ

6.00 Мультфильмы
7.55, 5.45 «100 великих» (16+)
9.20 Сериал «СВЕТОФОР» (16+)
14.30 Х/ф «ВОЙНА НА ЗАПАДНОМ НАПРАВЛЕНИИ» (12+)
23.30 «Квартирник у Маргулиса» (16+)
0.30 Х/ф «ПЕТЛЯ ВРЕМЕНИ» (18+)
2.50 «Секреты спортивных достижений» (16+)

«ЗВЕЗДА»

6.00 Х/ф «ВИТЯ ГЛУШАКОВ–ДРУГ АПАЧЕЙ» (6+)
7.30 Х/ф «МЕРСЕДЕС» УХОДИТ ОТ ПОГОНИ» (12+)
9.00 «Новости недели» с Юрием Подкопаевым
9.25 Служу России!
9.55 «Военная приемка» (6+)
10.45, 22.35 «Научный детектив» (12+)
11.05, 13.15 Сериал «КРЕМЕНЬ» (16+)
13.00, 23.00 Новости дня
15.40 Х/ф «ЛИЧНЫЙ НОМЕР» (16+)
18.00 Новости. Главное
18.35 «Особая статья» (12+)
19.20 Док. сериал «Легенды советского сыска» (16+)
23.20 Сериал «ПРОФЕССИЯ–СЛЕДОВАТЕЛЬ» (12+)

5 КАНАЛ

6.25 «Приключения Домовенка», «Дом для Кузьки», «Сказка для Наташи», «Возвращение Домовенка», «Синеглазка», «Лесные путешественники», «Кот в сапогах», «Самый маленький гном», «Желтый аист», «Нехочуха», «Сказка о мертвой царевне и семи богатырях». Мультфильмы
10.00 «Сейчас»
10.10 «Истории из будущего» с Михаилом Ковальчуком
11.00 Х/ф «ВА-БАНК» (16+)
13.00 Х/ф «ВА-БАНК–2» (16+)
14.45 Х/ф «СЕКС-МИССИЯ» (16+)
17.00 «Место происшествия. О главном»
18.00 «Главное»
19.30 Х/ф «ОХОТНИК ЗА ГОЛОВАМИ» (16+)
1.30 Х/ф «ПЯТЬ МИНУТ СТРАХА» (12+)
3.15 «Агентство специальных расследований» (16+)

ТВ-3

6.00, 8.00 Мультфильмы
7.30 «Школа доктора Комаровского» (12+)
9.30 Х/ф «ДЕЛОВЫЕ ЛЮДИ» (12+)
11.15 Х/ф «РОЗЫГРЫШ» (12+)
13.15 Х/ф «ТЫ–МНЕ, Я–ТЕБЕ» (12+)
15.00, 16.00, 17.00, 18.00 Сериал «ВЫЗОВ» (16+)
19.00 Х/ф «НА ГРАНИ» (16+)
21.30 Х/ф «СЛОМАННАЯ СТРЕЛА» (16+)
23.45 Х/ф «ХИЩНИК» (16+)
2.00 Х/ф «БОЕВИК ДЖЕКСОН» (16+)
4.00, 5.00 Сериал «В ПОЛЕ ЗРЕНИЯ» (16+)

МАТЧ ТВ

6.30 Профессиональный бокс. Луис Ортиз против Брайана Дженнингса
9.00, 11.00 Новости
9.05, 17.05, 0.45 «Все на «Матч!» Прямой эфир. Аналитика. Интервью. Эксперты
10.00 «Вся правда о…» (12+)
10.30 Д/ф «Первые леди» (16+)
11.05 «Поверь в себя. Стань человеком» (12+)
11.30 «Дрим тим» (12+)
12.00 «Безумный спорт» (12+)
12.30 Д/ф «1+1» (16+)
13.20 «Биатлон с Дмитрием Губерниевым» (12+)
13.50 Биатлон. Кубок мира. Масс-старт. Мужчины
14.50 Лыжный спорт. Кубок мира. Мужчины. 15 км. Классический стиль. Трансляция из Италии
16.05 Биатлон. Кубок мира. Масс-старт. Женщины
17.55 Баскетбол. Единая лига ВТБ. «Нимбурк» –ЦСКА
19.45 Лыжный спорт. Кубок мира. Женщины. 10 км. Классический стиль. Трансляция из Италии
21.00 Д/ф «Нет боли–нет победы» (16+)
22.10 Все на футбол!
22.40 Футбол. Чемпионат Италии. «Интер»–«Лацио»
1.45 «Тиффози. Итальянская любовь» (16+)
2.15 Горные лыжи. Кубок мира. Гигантский слалом. Мужчины. Трансляция из Италии
4.25 Горные лыжи. Кубок мира. Гигантский слалом. Женщины. Трансляция из Франции

СОЛЬ
Пищевая, техническая, "Экстра"
ЦЕНТР СОЛЬ
Товар сертифицирован.
e-mail: centrsol@yandex.ru
Реклама.
Т.:(473) 221-93-77, 237-77-55, 275-32-63

Цифры в скобках обозначают ограничение просмотра телепередач по возрасту: (6+) – просмотр не рекомендуется детям до 6 лет; (12+) – просмотр не рекомендуется детям до 12 лет; (16+) – просмотр не рекомендуется лицам моложе 16 лет; (18+) – просмотр не рекомендуется лицам моложе 18 лет.

НА ДОСУГЕ

РЕКЛАМА В «КОММУНЕ» • 8(473) 239-00-88, 8(473) 239-93-70

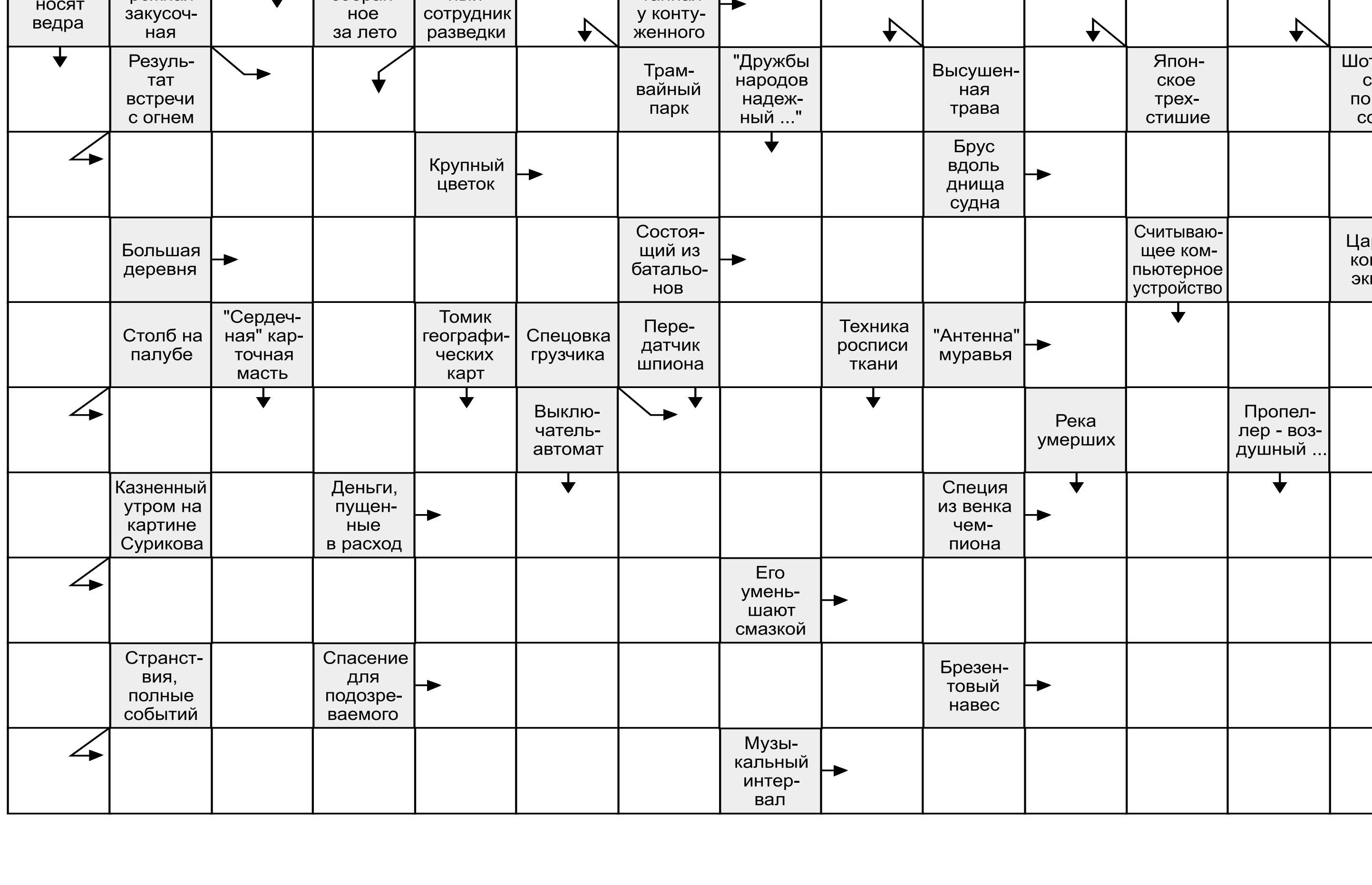

ОТВЕТЫ НА СКАНВОРД В ЭТОМ НОМЕРЕ:
По горизонтали: Психика. Кафе. Ожог. Пион. Киль. Село. Полк. Усик. Мачта. Роба. Трата. Лавр. Стрелец. Трение. Алиби. Тент. Одиссея. Кварта.
По вертикали: Коромысло. Укос. Черви. Агент. Атлас. Депо. Реле. Рация. Оплот. Сено. Батик. Хокку. Лета. Сканер. Колли. Винт. Карета.

Справочная 0-84
20-02-084
SPRAVKAVRN.RU
ЧТО-ГДЕ-ПОЧЁМ
Реклама.

РЕКЛАМА
Центры хорошего слуха Радуга звуков с 1996 г.
СЛУХОВЫЕ АППАРАТЫ
миниатюрные ■ комфортные ■ современные
Московский пр-т, д. 80, (вход со двора)
ул. Станкевича, д. 40
(473) 224-79-66
www.radugazvukov.ru
(473) 230-73-19
ИМЕЮТСЯ ПРОТИВОПОКАЗАНИЯ. НЕОБХОДИМО ПРОКОНСУЛЬТИРОВАТЬСЯ СО СПЕЦИАЛИСТОМ
ЛИЦЕНЗИЯ № ФС-99-03-3422 ВЫД.12.12.2012 Г. ФСНСЗ
ТОВАР СЕРТИФИЦИРОВАН

В Острогожске по улице Садовой
ПРОДАЕТСЯ КИРПИЧНЫЙ ДОМ
полезной площадью 62 м² со всеми удобствами и приусадебным участком 6 соток. Тел. 89507740386.
Реклама

ПОДПИСКА - 2016
В Воронежской области продолжается ПОДПИСКА НА ПЕРВОЕ ПОЛУГОДИЕ 2016 г. на газету «Коммуна»
Как всегда, вас ждут во всех почтовых отделениях Воронежской области.
Реклама.

ВСЕ НОВОСТИ Воронежской области в режиме реального времени
WWW.COMMUNA.RU
Реклама.

СОЦИУМ

Браков – больше, разводов – меньше

В октябре нынешнего года в Воронежской области появились на свет 2206 детишек – на 157 меньше, чем за тот же месяц прошлого года.

Анатолий КРУГЛОВ

При этом меньше, чем в октябре прошлого года, зарегистрировано и смертей: этот показатель уменьшился на 8,73 процента – с 3206 до 2926. А вот количество вступивших в брак выросло. В октябре 2014 года узаконили свои отношения 1582 пары, а год спустя – уже 1646. При росте количества браков снижается показатель разводов – как в Воронеже, так и в целом по области. Сочла необходимым расторгнуть брачные отношения 831 пара. Это на 15,46 процента меньше, чем за октябрь 2014 года (983 развода).

Среди имён, которые жители области дают своим новорождённым, по-прежнему наиболее популярны Артём (так называли 66 мальчиков) и Мария (53). В октябрьской пятерке лидеров мужских имён также Александр, Дмитрий, Иван и Максим. А девочек чаще всего называют Викториями, Аннами, Анастасиями и Софиями. Можно отметить, что набирают популярность имена Марк (19 мальчиков), Богдан (16), Лев (восемь). А девочек чаще стали называть Миланами (26), Кирами (22), Златами (15). Среди необычных и редких имён октябрьских новорождённых – Ян, Святогор, Тамерлан, Роза, Маруся и Лара, сообщает Управление ЗАГС по Воронежской области.

«Всё, что не ранит, привлечёт едва ли...»

Театр | В Воронеже поставили спектакль «Море» по произведениям Ивана Бунина

Заслуженный деятель искусств России, режиссёр Владимир Петров соединил три бунинских рассказа («В ночном море», «Роза Иерихона», «Прекраснейшая солнца»), добавил к ним четыре сонета Петрарки и сделал спектакль о любви. Пытаюсь до похода в театр понять логику инсценировки.

Галина ШПИЛЕВАЯ

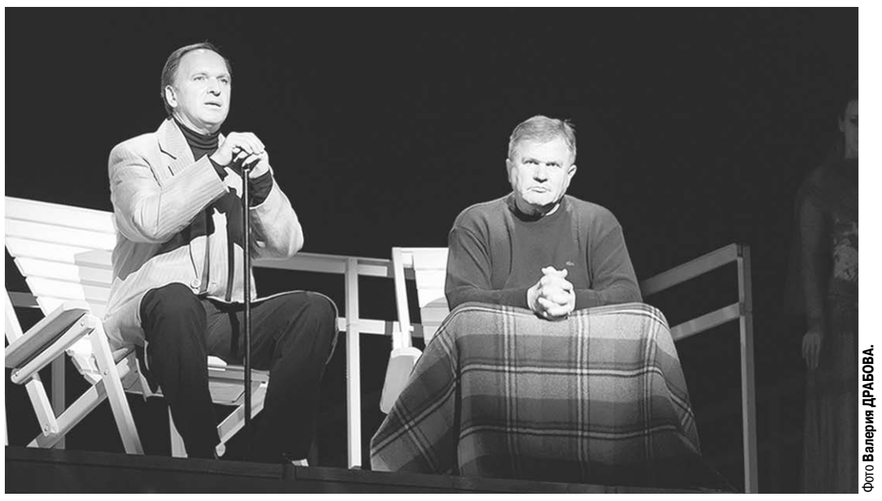

Фото Валерия ДРАБОВА.

Сцена из спектакля «Море».

Существует мнение, что писатель в течение всей творческой жизни создает одну большую Книгу, поэтому синтез поэтичнейших произведений Бунина не пугает. Первый рассказ представляет собой диалог двух немолодых («поживших») мужчин – писателя и медика – оба «знамениты». Они как будто случайно встретились (хотя случайности – продолжение закономерностей) на пароходе, шедшем из Одессы в Крым. Герои друг о друге знают почти все, так как они в прошлом – непримиримые соперники: один у другого когда-то «отнял» жену, которая уже «волею божией...» скончалась, да и счастливому сопернику («медику») осталось жить несколько месяцев. Однако более всего персонажей занимает то, что они к прошлым и настоящим драмам своей жизни равнодушны: «почти ничего... не чувствую», «почти ничуть...», «и не жаль...» – таковы ключевые слова неисчерпаемого бунинского текста. Однако настораживает повторяющееся «почти».

Второй рассказ – «Роза Иерихона» – поэтичная притча-метафора, где соединилось удивительное растение пустыни («синайских предгорий»), способное оживать и расцветать, найдя влагу, и человеческое сердце, в котором воскресают «стебли прошлого».

«Прекраснейшая солнца» – бунинская интерпретация записей Петрарки (на «пергаментном кодексе») о жизни и смерти прекрасной Лауры, которой посвятил свои сонеты великий итальянский поэт. «И она побледнела однажды. Это было в минуту моего отъезда. Она склонила свой божественный лик. Ее молчание, казалось, говорило: зачем покидает меня мой верный друг...» – так передает Бунин воспоминания Петрарки о своей платонической любви к «дочери рыцаря Одибера, юной супруге синьора Уго». Как видно, о любви великого итальянца напомнил сам Бунин, а еще он вспомнил о любви будущего будды, царевича Гаутамы, с Ясодхаре, а также упомянул пушкинское стихотворение «Под небом голубым страны своей родной...», посвященное Амалии Ризнич, скончавшейся в 1825 году во Флоренции. Как видно, всё о любви («Так вот кого любил я пламенной душой / С таким тяжелым напряженьем...») и о смерти: «Она томилась, увядая...». Как же соединятся в спектакле «Море» столь разные, разделенные веками истории трагической любви мужественных поэтов к прекраснейшим женщинам?

...На сцене – серый, по морским канонам выкрашенный «шаровой» краской корабль (символ жизни и спасения, как известно), на верхней палубе – герои рассказа «В ночном море». Первый – (народный артист РФ С.Карпов), Второй – (Заслуженный артист РФ А.Смольянинов), Она (артистка А.Шимохина) – и Лаура, и Ясодхара, и Амалия Ризнич.

Сразу отмечаю, что выбран правильный цвет – серо-дымчатый, морской, неопределенный – и что органично зрительным сценическим образам звучит музыка (композитор – Ю.Пономаренко), гармонию которой дополняют народная французская песня «На мосту в Авиньоне» и знаменитая «Они даже не верили мне». В общем, тон избран верный, и зрительское внимание не спадает на протяжении всего спектакля.

С.Карпов (Первый) достаточно точно передает наряженное психологическое состояние человека, предающегося воспоминаниям. Современный костюм героя, бытовые детали – плед, кресло, очки – приближают его к нам эмоционально: сейчас о пережитых любви и ревности не говорят так «яростно», как Петрарка. Иная эпоха... Однако такая верно выбранная деталь, как книга («одухотворенный текст») в руках героя, дает понять, что чувствовали и чувствуют всегда в общем-то одинаково. Поэтому после равнодушных признаний («даже грусти не вышло») звучит неистовое: «И ведь это из-за нее сходил я с ума буквально день и ночь, целые годы...». Как тут не вспомнить подаренный нам Петраркой знаменитый оксюморон «нежный враг»?

Рисунок игры «любовного треугольника» – оправданно условный, ведь встреча слишком странная и фантастическая, чтобы быть реальной, но она так нужна всем им, чтобы воскресить и понять пережитое.

Внизу – «море»: молодые актеры, которых зрители привыкли видеть в стройном ансамбле – танцующих, поющих, стильных: А.Кикас, Е.Марсальская, А.Тимофеев, Д.Казандайкин и другие. Акцент грима – на мужских лицах: Петрарка юный (В.Гардер), Петрарка зрелый (Е.Баханов). «Море» соединяет «верхнюю палубу» (XX век) со Средневековьем, а также с нашей современностью: режиссер удачно визуализирует упомянутые Буниным экспонат Парижской национальной библиотеки – манускрипт Плиния, а также долину Воклюза, Авиньон – места Петрарки и Лауры, которые в спектакле «наблюдают» экскурсанты. Отмечу, что на премьере молодые актеры декламировали с некоторой робостью, старательно, как дети на утреннике. Видимо, результат некоторой неуверенности в зрительских реакциях. Это, безусловно, преодолимо, премьера – только начало в жизни спектакля.

Удачно «работают» вертикальные металлические полосы, они напоминают о морских туманах, отделяют мизансцены, составляющие сложный сюжет сценического действия. Возникает чувство, что режиссер следует законам жанра сонета: тезис – антитезис – синтез – заключение. Тезис – абсолютная вера Петрарки в любовь; антитезис – скепсис Первого и Второго («слабая жалость какая-то»); синтез – сонеты Петрарки в соединении со словом бунинского повествователя; заключение – замечательно прочитанная С.Карповым «Роза Иерихона», утверждающая трансцендентальную идею: любовь, память о ней, вера не дают оскудеть и засохнуть сердцу.

ВРЕМЯ МОЛОДЫХ

Быть неравнодушным

Прошло первое заседание нового состава Молодёжного совета при Воронежской гордуме IV созыва. На заседании присутствовали председатель думы Владимир Ходырев, депутаты Марина Бочарова, Михаил Гусев, Алексей Золотарев.

Валерий ИВАНОВ

Приветствуя молодых людей, председатель думы Владимир Ходырев отметил, что создание Молодёжного совета в свое время стало одной из самых ярких инициатив Думы.

– Ваша задача – не только обращать наше внимание на проблемы молодежи и подталкивать нас к их решению, но и предлагать свои взгляды на развитие местного парламента, для того, чтобы городская дума в полной мере отражала интересы всех возрастных категорий воронежцев. Мы видим в вас нашу будущую смену. Предлагайте свои идеи, представляйте свои проекты. Будьте неравнодушными, активными, яркими. Вы молоды. И в этом – ваша сила. В ваших руках будущее нашего города, – отметил Владимир Ходырев.

Состав Молодёжного совета 36 человек – по числу депутатов городской думы. Несмотря на юный возраст, у многих вошедших в совет – солидный опыт общественной и политической деятельности.

В ходе заседания был избран председатель Молодежного совета. Им стала студентка экономического факультета ВГУ Алина Базарова. Заместителем председателя совета избрана Лейла Сулейманова.

– Я как председатель Молодежного совета хочу, чтобы наши инициативы, каждый наш голос был услышан, – сказала Алина Базарова. – Только вместе, большой командой молодых профессионалов, мы с вами можем захватить, в хорошем смысле этого слова, не только город, но и весь регион. Самое главное для нас, чтобы наш Молодёжный совет позиционировал себя, как команда, которая способна не только предлагать на словах инициативы, но и реализовывать их на деле.

Депутаты городской думы уступили свои места в президиуме руководству Молодёжного совета. Получив в полной мере полномочия, ребята приступили к работе. И первым вопросом стало делегирование членов Молодёжного совета при Воронежской городской думе в молодёжный парламент Воронежской области.

Когда тишина стала громкой

Год литературы

Все дети, в том числе с аутистическим расстройством, могут и должны учиться, считает Людмила Шилина.

Ольга ЛОМАКИНА

В рамках проекта «Человек читающий» в книжном магазине «Амиталь» прошла встреча с воронежским журналистом и литератором Людмилой Шилиной. Она автор таких книг, как «Заяц в детстве не труслив», «Волшебная книга», «След человека на Земле». В этот раз она представила свою четвёртую книгу «Громкая тишина», написанную под псевдонимом Анна Вислоух.

По словам Людмилы, новая книга отличается от всех предыдущих. Идея произведения пришла ей случайно, в разговоре с сыном. Изначальный вариант названия был «Сын. Инструкция по применению», но позже она изменила его на «Громкую тишину». На обложке – фотография сына Артёма, её дизайн он сделал сам.

Самое трудное, по мнению Людмилы Шилиной, было выставить написанное на всеобщее обозрение, найти в себе силы, чтобы произнести слово – «аутизм». Этот диагноз был поставлен Артёму в восемь лет. Повествование как раз и рассказывает о его жизни. Как говорит автор, на страницах удалось отразить не более десяти процентов того, что их семье действительно пришлось пережить.

Несмотря на то, что «Громкая тишина» посвящена детям с расстройством аутистического спектра, её вполне можно использовать в воспитании обычного, здорового ребёнка. Но главное, рассказывается о том, как Людмиле и её сыну удалось преодолеть неприятие со стороны общества, как нелегко было учиться в школе и музыкальном колледже, как непросто найти общий язык с одноклассниками и преподавателями.

Основная цель автора – донести до образовательного сообщества вещи, которые нужно различать учителям, работая с разными детьми, в разных группах. Людмила Шилина борется за то, чтобы стандарты образования были изменены в том числе и под «таких» детей. Ведь такие дети могут учиться, и они должны учиться. Более того, где-то 60 процентов ребят с аутистическим расстройством, если с детства с ними основательно заниматься, если найти к ним подход, становятся абсолютно социализированными людьми.

Организовала же эту встречу преподаватель факультета журналистики ВГУ бард Лариса Дьякова.

Фото Ольги ЛОМАКИНОЙ.

Людмила Шилина представляет свою книгу.

ВЕСТИ

Ах, эта свадьба!

Жители Воронежа Иван Николаевич и Анна Тимофеевна Максимовы поженились 5 декабря 1945 года, в год окончания Великой Отечественной войны.

А годовщина, знаменующая 70 лет совместной жизни, имеет собственное название: благодатная свадьба (иначе – благодарственная). И действительно, на протяжении 70 лет в этой семье царят любовь, верность и уважение друг к другу, выросли дети, внуки и уже подрастают правнуки. Чету Максимовых поздравил руководитель управы Левобережного района Юрий Бавыкин.

Приходи и общайся

В Борисоглебске женсовет Борисоглебской епархии организовал Клуб общения православных христиан.

Для его работы при Знаменском соборе выделено постоянное помещение, где и состоялась первая встреча его участников. Гость клуба директор Борисоглебской центральной библиотечной системы Зинаида Панкова познакомила земляков с работой Центральной городской библиотеки, а протоиерей Виктор Федосов исполнил духовные песнопения собственного сочинения. Участникам клуба подарили православные календари с изображением особо почитаемых икон Борисоглебской епархии, сообщает её сайт.

Украшение улицы – под охраной

Здание Управления лесного хозяйства Воронежской области получило охранное обязательство объекта культурного наследия.

Это обязательство на «Дом Хрщановичей» №58 по улице Сакко и Ванцетти, в котором располагается управление, утверждено приказом Управления по охране объектов культурного наследия Воронежской области. История «Дома Хрщановичей» прослеживается с начала двадцатого века. Здание отреставрировали с сохранением всех архитектурных элементов фасада, и сейчас оно является настоящим украшением улицы Сакко и Ванцетти – бывшей Большой Девиченской. По заключению экспертов, «Дом Хрщановичей» является «редким для архитектуры Воронежа образцом рационалистического модерна с чётко выраженной ассиметрией архитектурного объёма» и обладает градостроительной, архитектурно-эстетической и научно-реставрационной ценностью.

Анатолий ХРУСТАЛЁВ.

Центр ребячьего творчества

Поворинский центр внешкольной работы отметил своё 55-летие. В честь этого события его работники подготовили большую праздничную программу – с участием воспитанников и гостей.

Сергей КРОЙЧИК

Практически каждый второй школьник Поворино посещает сегодня Центр внешкольной работы, где действует 29 объединений. Воспитанники Центра не раз одерживали победы в районных, областных, всероссийских смотрах и конкурсах. Так, танцевальному коллективу «Ситара», изостудии «Радуга» и объединению «Рукодельница» присвоены звания образцовых творческих коллективов.

– В 1993 году по решению Совета народных депутатов Дом пионеров поменял свое название, – рассказала директор Центра Тамара Гребенникова. – Но не изменил своим главным традициям: растить неравнодушных и творческих ребят, делать их жизнь интересной и насыщенной. И уже бывшие воспитанники приводят сюда своих детей и внуков.

Сегодня в Центре внешкольной работы занимаются 607 ребят от 6 до 17 лет. Их обучают 22 педагога.

Красный смех гуляет по стране

Фестиваль | Поэт Андрей Родионов оказался одной из ключевых фигур воронежского «МАНДЕЛЬШТАМФЕСТа»

В Воронеже он бывает часто. То его в жюри областного поэтического конкурса пригласят, то выступить на Платоновском фестивале. Одним из главных дел в жизни стали для Андрея Родионова и его жены Екатерины Троепольской поэтические слэмы – проходящие по всей стране турниры молодых стихотворцев. В Воронеже таких прошло уже несколько. Последний пока – в рамках фестиваля, посвящённого Осипу Мандельштаму. Стихи участники читали прямо на ступеньках цокольного этажа Камерного театра.

Фото Михаила КВАСОВА.

Андрей Родионов и Екатерина Троепольская.

Виталий ЧЕРНИКОВ

Так вышло, что Родионовым фестиваль и открылся: программа была уже сформирована, когда организаторы решили провести в первый день читку новой пьесы творческого и семейного тандема Андрея Родионова и Екатерины Троепольской «Счастье не за горами».

– Пьеса основана на реальных событиях, – рассказал режиссёр читки Руслан Маликов. – Она – про так называемый пермский культурный эксперимент. Планы были грандиозные. Предполагалось, что в год будет проходить около шестидесяти фестивалей, город наводнила московская и питерская публика. Но завершилось всё ничем... Хотя как минимум прекрасная пьеса появилась.

Прочли её зрителям актёры Камерного. В пьесе действуют и вымышленные персонажи, и реальные люди. Авторы, лично наблюдавшие те события, использовали подлинные высказывания их участников. Только пресловутый вербатим у Родионова и Троепольской – поэтический. Иные эпизоды можно интерпретировать как сатиру – гротеска добавляет тот факт, что Эдуард Бояков или Артемий Лебедев говорят стихами. Но сами-то авторы – совсем не сатирики. Их больше интересует история любви местного молодого журналиста и «понаехавшей» в Пермь богемной москвички. Это позволяет показать, как трещина, превращаясь в пропасть, проходит между людьми. В общем-то, история – и про разобщённость народа, который неполон без этих двоих.

До трагедии рукой подать.

Всё-таки «сатира» в тексте вторична. Тем более что авторы знают, что было дальше. В финале действие переносится в наши дни. В жизнь героев приходит война, по их отношениям гусеницами проходит танк национального раскола, а ведь ещё пять лет назад то были всё-таки не гусеницы, а колёса. Нелюбовь провинциалов (даже, как следует из пьесы, вполне образованных, «продвинутых») к «столичным штучкам», не зависевшая от мотиваций или степени снобизма каждого конкретного гостя, кажется ныне конфликтом едва ли не детским. Кто более инфантилен, «простой человек» или «богема»?

Финал, если можно так выразиться, «полуоткрытый», но Екатерина Троепольская во время обсуждения «Счастья не за горами» напомнила: это «история современных Ромео и Джульетты. У Шекспира они погибли».

Их смерть, по крайней мере, объединила враждовавшие семьи. В России всё пока иначе.

Когда на улицах Воронежа совсем стемнело, Андрей Родионов снова вышел на Малую сцену Камерного театра. Подготовленную для фестиваля программу он назвал «Нежность», напомнив об одном из популярных своих стихотворений. У Родионова прежде было несколько проектов с музыкантами; для создания атмосферы «Нежности» он нашёл соучастников в Воронеже, а также пригласил Александра Зайцева из питерской группы «Ёлочные игрушки».

Состоял концерт из трёх частей. Первая – стихи прежних лет. Вторая – цикл по мотивам романа Ф.М.Достоевского «Преступление и наказание», демонстрирующий, насколько сходен тот адский мир с реальностью, какую видит поэт в наши дни. Теперь и у Родионова есть собственный Родион. Третья часть – поэтический дневник, который был начат после смерти прозаика Юрия Мамлеева, описание сорока дней рассыпающегося на глазах мира. Каждое из восьмистиший – про смерть. Но случаются дни, когда её удаётся отогнать смехом.

Вопросы с закавыкой и «Сюрприз»

В Воронеже, в санатории имени Максима Горького, в рамках ежегодной Школы студенческого актива региона состоялся конкурс «Студенческий лидер Воронежской области – 2015».

Фото предоставлено студенческим пресс-центром.

Вот они – студенческие лидеры.

Анатолий КРУГЛОВ

В финале состязания приняли участие девять представителей крупнейших вузов Воронежа и области. Им пришлось преодолеть заочные этапы – «Правовое ориентирование» и «Проф-тест». А в первый день конкурсанты показали свои автопортреты. Они помогли выявить у претендентов на победу умения и навыки организации публичных выступлений, способность вызвать симпатию аудитории. Ребята также доказали, что могут быть искусными «переговорщиками» по самым сложным темам в задании «Заседание профкома», которое было предложено впервые. Затем состоялось ещё два конкурса: в «Блиц-опросе» финалистам пришлось ответить на 20 каверзных вопросов всего за две минуты, а «Сюрприз» выявил у конкурсантов творческие способности и умение находить выход из различных нестандартных ситуаций.

По итогам всех испытаний были названы призёры. Все они представляли областной центр. Третье место заняла Виолетта Дмитриева из государственного лесотехнического университета, второе место досталось Анне Кунаковской (госуниверситет), а победителем стала Татьяна Чиркина – студентка государственного архитектурно-строительного университета. Кстати, это восьмая подряд победа строительного университета.

«Конкурс помогает участникам раскрыться и стать настоящими студенческими лидерами», – заявил организатор конкурса, председатель студенческого координационного совета Воронежской области Антон Ходунов.

Спортивная панорама

Воронеж и область

Поздравили с юбилеем

4 декабря хоккейный клуб «Буран» поздравил своих подопечных – таловский интернат для детей-сирот – с 55-летием. В этот день в Таловую отправилась целая хоккейная делегация, включая представителей фан-движения «Ураганный фронт». Всем хотелось порадовать детей и работников интерната, которые подготовили для гостей двухчасовой концерт. Представители «Бурана», помимо атрибутики, подарили воспитанникам интерната большой настоящий аэрохоккей, а также 20-килограммовый торт в виде хоккейной площадки.

Своими впечатлениями от юбилейных торжеств в интервью официальному сайту ХК «Буран» поделился защитник Андрей Геращенко: «Интернат и праздник оставили только позитивные впечатления, мне там понравилось. Приятно было видеть, что детям это интересно, что они жизнерадостные и неунывающие. Было приятно разделить их радость и видеть улыбки на их лицах. Когда в конце программы, взявшись за руки, мы отправились пускать шары в небо, это было очень трогательно, и в этот момент хотелось, чтобы этим детям по жизни сопутствовала удача».

Главное – участие?

После долгой паузы, связанной с вынужденными переносами игр на более поздние сроки, гандболисты «Энергии» наконец-то провели календарный матч суперлиги в Москве. Соперником воронежцев был многократный чемпион России, участник европейской Лиги чемпионов клуб «Чеховские медведи». Рассчитывать на победу в этом поединке воронежцам не приходилось – уж очень велика разница в классе. А для нашей команды в нынешней ситуации даже то, что «Энергия» провела игру в намеченные сроки – уже определённое достижение.

После первого отрезка встречи «Чеховские медведи» уверенно вели в счёте 17:11, а итоговый результат матча – 38:23. На 13 декабря у «Энергии» запланирован ещё один поединок, на сей раз на своей площадке с челябинским клубом «Локомотив-Полёт». Имея в активе всего одну победу в девяти играх, «энергетики» занимают последнее место в турнирной таблице.

Наверстать упущенное

Как и гандболистам «Энергии», очки в новом сезоне даются с огромным трудом волейболистам «Кристалла». Подумать только: в десяти календарных играх высшей лиги «А» воронежцы так и не познали радости победы. Ждать положительных результатов в поединках с екатеринбургским клубом «Локомотив-Изумруд» было также проблематично. Судите сами: перед отчётным туром «Кристалл» занимал последнее место, а «железнодорожники» уверенно входили в тройку лидеров.

Первая игра подтвердила предматчевые расклады – гости одержали уверенную победу со счётом 3:1, и воронежцы вновь остались без очков. Однако в повторной встрече волейболистам «Кристалла» удалось проявить бойцовские качества и победить соперника в трёх партиях.

«Кристалл» по-прежнему остался на последнем месте, но поближе подтянулся к конкурентам в борьбе за выживание. А если подопечные Юрия Локтева наберут максимум очков в домашних матчах с питерским «Автомобилистом», занимающим десятое место, то смогут вырваться из «повала» турнирной таблицы. Пора уже навёрстывать упущенное!

Родные стены не помогли

По воле календаря третьего дивизиона суперлиги баскетболисты «Согдианы-СКИФа» проведут сразу десять игр подряд на своей площадке. Казалось бы, почему бы этим не воспользоваться и не улучшить своё турнирное положение. Ведь, как говорится, дома и стены помогут, и болельщики поддержат. Но первые игры с тобольским «Нефтехимиком» воронежцы провалили. Оба матча завершились победами гостей – 83:81 и 89:65. После этих игр «Нефтехимик» поднялся на второе место, а «Согдиана-СКИФ» опустилась на шестое.

Футбол ушёл под крышу

В манеже стадиона «Стрела» взял старт очередной ветеранский турнир по миди-футболу, посвящённый памяти известного в прошлом форварда московского «Спартака» и воронежского «Труда» Владимира Янишевского (1942 – 2009). На старт соревнований вышли десять команд: «Атлант», «Аида», «Стрела», «РоссАрм», «Паркет-Сервис», «Строитель», «Содружество», ВИ ГПС – все Воронеж, ФК «Семилуки» и «Олимпик» (Новая Усмань). Возрастная категория участников турнира – 35 лет и старше.

Навели порядок в воздухе

Бывший гандболист воронежской «Энергии» Алексей Растворцев предотвратил инцидент на борту авиалайнера «Люфтганза», выполнявшего рейс из немецкого Франкфутра-на-Майне в столицу Сербии – Белград. Во время полёта один из пассажиров повёл себя неадекватно, начав ломиться в кабину пилотов и грозясь открыть аварийный выход. На помощь стюарду, который безуспешно пытался успокоить дебошира, пришли игрок и тренер «Войводины». Шансов продолжить безобразия у нарушителя общественного порядка не было, ведь Алексей обладает внушительными физическими данными. Экстренной посадки удалось избежать, а по прибытии в пункт назначения хулиган, которым оказался иорданец с американским паспортом, был передан полиции. Чуть позже президент Сербии поблагодарил на мужестве Алексея Растворцева и его тренера.

Леонид ХРУЩЁВ.

Бывший игрок воронежской «Энергии» Алексей Растворцев смог отличиться не только на гандбольной площадке...

«Жаворонушки» с «Сударушкой»

Песня русская, родная

В музее-квартире народной артистки СССР Марии Мордасовой состоялся концерт «Мамин день». В нём приняли участие детский фольклорный ансамбль «Жаворонушки» и народный ансамбль «Сударушка». Зрители тепло и сердечно принимали выступление артистов. Праздничный вечер завершился за «круглым столом» традиционным «мордасовским чаепитием».

Андрей ФЕДОСЕНКО.

Поёт детский ансамбль «Жаворонушки».

МЫ И ПРИРОДА

Чёрный гриб растёт на ветках

В липецкой части территории Воронежского заповедника обнаружен новый вид грибов.

Необычные наплывы чёрного цвета на стволиках рябины привлекли внимание сотрудника научного отдела заповедника лесовода Натальи Гончаровой. Наросты напоминали ядра грецкого ореха чёрного цвета. Стало понятно, что это гриб, но какой?

Определение вида и рода гриба вызвало некоторые затруднения. Но поиски и сомнения завершились успехом. Оказалось, что гриб носит странное название Эксидия железистая (или Дрожалка железистая). Это подтвердила и опытный специалист-миколог – сотрудник заповедника Галичья гора Людмила Сарычева.

Из-за своей «нефотогеничности» людям этот гриб знаком мало. Несмотря на свой необычный вид, он условно съедобен. Растёт на ветках и сучьях мёртвых лиственных деревьев (дуба, берёзы, осины) большими группами или одиночно. Плодоносит круглый год, даже зимой в период оттепели по всей лесной зоне России.

Анатолий КРУГЛОВ.

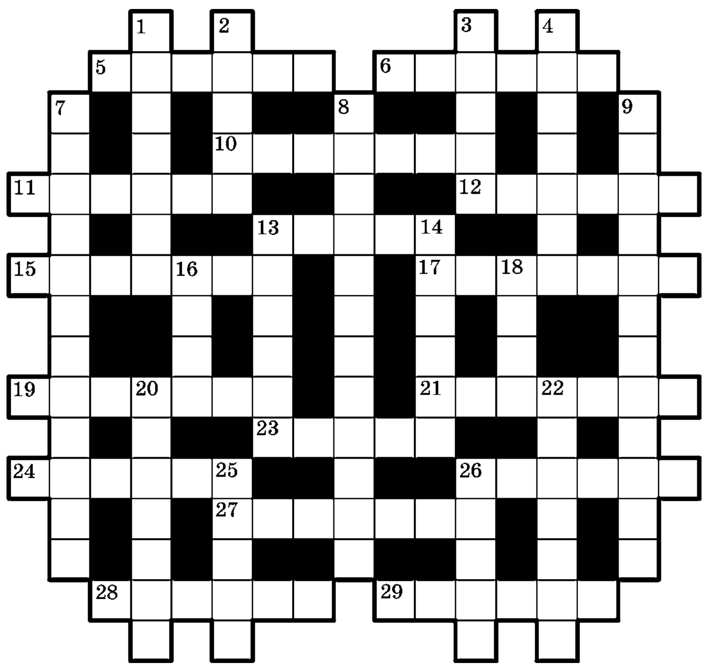

По горизонтали: 5. Опера Верди. 6. 4-й чемпион мира по шахматам. 10. Монархическое государство с колониями. 11. Самая крупная лягушка. 12. Король у скандинавских народов. 13. Образное выражение. 15. Тюремный супец. 17. Словарный состав языка. 19. Белое марочное вино. 21. Малообразованный, неучтивый, грубый человек. 23. Элемент парного фигурного катания. 24. Опера Вагнера. 26. Восточные соседи европейцев. 27. Анклав в Риме. 28. Изобретатель лампочки, фонографа, угольного микрофона. 29. Полный круг вращения.

По вертикали: 1. Кофе с восточным именем. 2. Размер оплаты за услуги. 3. Бывший ярый враг красноармейца. 4. Престольный град литовский. 7. Наука о болезнях зуба. 8. Персонаж пьесы «Баня» Маяковского. 9. Одно из занятий цыган. 13. Роль-мечта каждого актера. 14. Политический союз. 16. Подводник Ж.Верна. 18. Столица Древней Руси. 20. Сельская община на Украине. 22. Религиозный губернатор. 25. Американский бальный танец. 26. Отрицательный ион.

Составил Виктор МАРЕЙ.

Ответы на кроссворд

По горизонтали: 5. Эрнани. 6. Алехин. 10. Империя. 11. Голиаф. 12. Конунг. 13. Гнома. 15. Баланда. 17. Лексика. 19. Алиготе. 21. Невежда. 23. Тодес. 24. Эгмонт. 26. Азиаты. 27. Ватикан. 28. Эдисон. 29. Оборот.

По вертикали: 1. Арабика. 2. Тариф. 3. Беляк. 4. Вильнюс. 7. Стоматология. 8. Велосипедкин. 9. Конокрадство. 13. Гамлет. 14. Альянс. 16. Немо. 18. Киев. 20. Громада. 22. Епископ. 25. Твист. 26. Анион.

Евгению Андреевну ЛЕЖАНИНУ

поздравляем с днём рождения!

Желаем сибирского здоровья, благополучия, творческих успехов, отличного настроения.

Коллеги, друзья.

Воронежкомплект

Лиц. №704478, рег. №ТС-50 выд. Лиц. пал. адм. Вор. обл. Агроснабженческая компания

Компания «Воронежкомплект» по специальным ценам реализует: амкодор

СНЕГОУБОРОЧНУЮ ТЕХНИКУ АМКОДОР,

а также фронтальные и телескопические погрузчики, машины коммунальные

Всегда в наличии весь ассортимент запасных частей и комплектующих.

РЕКЛАМА

Телефоны: 8 (473) 263-28-59, 272-29-27. www.vapk.ru

КРИМИНАЛ

Штраф и ограничение в правах

Мировой суд Советского района Воронежа вынес обвинительный приговор в отношении 28-летней жительницы села Новая Усмань. Он признал её виновной в совершении преступления, предусмотренного ст.125 УК РФ (оставление в опасности), и назначил штраф в размере 60 тысяч рублей.

Как сообщалось ранее, 12 июля нынешнего года подсудимая вместе с сожителем распивали спиртные напитки, их одиннадцатимесячный сын находился рядом, плакал и требовал внимания. Поэтому родители решили бросить ребёнка. На маршрутном такси они приехали в Воронеж на ул. Космонавтов, где оставили мальчика одного, а сами вернулись в Новую Усмань. Затем женщина позвонила бабушке малыша – своей матери, и сообщила, что сдала ребенка в интернат. Малолетнего ребёнка заметили прохожие и сообщили в полицию. Он был госпитализирован, вред здоровью малыша не причинён.

Было возбуждено уголовное дело, позже переданное для расследования в региональный СК. Кроме того, Новоусманский районный суд по иску, подготовленному сотрудниками полиции совместно с представителями отделов опеки и попечительства, ограничил в правах мать ребёнка. Сейчас мальчик находится в специализированном учреждении.

Анатолий КРУГЛОВ.

Вносим уточнение

В редакцию газеты «Коммуна» поступило письмо от генерального директора ОАО «Электросигнал» Г.Н.Потапова. В нем, в частности, говорится:

«29 октября 2015г. в газете «Коммуна» была опубликована статья Бориса Ваулина «Что скрывается за благополучными цифрами?». Прозвучало необоснованное высказывание в адрес ОАО «Электросигнал», а именно: «от непомерных физических нагрузок страдают работницы ОАО «Электросигнал».

На предприятии, согласно приказу Минздравсоцразвития России от 12.04.2011г. №302н «Об утверждении перечней вредных и (или) опасных производственных факторов и работ, при выполнении которых проводятся обязательные предварительные и периодические медицинские осмотры (обследования)», ежегодно проводятся периодические медицинские осмотры. Работникам, нуждающимся в санаторно-курортном лечении, выдаются путевки. Проводилась аттестация рабочих мест. Получены заключения департамента труда и социального развития Воронежской области. В настоящее время проведена Специальная оценка условий труда в соответствии с Федеральным законом от 28.12.2013г. №426-ФЗ «О специальной оценке условий труда». Организаторы заседания «круглого стола» должны были уведомить или пригласить на данное мероприятие руководителей предприятия, но ни уведомления, ни приглашения в наш адрес не поступило».

ЗЕМЛЮ В ХОРОШИЕ РУКИ!

АО «АВАНГАРД-АГРО» возьмет в обработку (выкупит или оформит в долгосрочную аренду) земли сельхозназначения для выращивания пшеницы, ячменя пивоваренного, подсолнечника, сахарной свеклы, гречихи. Рассмотрим любые предложения.

В случае объединения в одном массиве более 3 000 га земли будут создаваться новые с/х предприятия на базе существующих хозяйств, с трудоустройством местного персонала, комплектацией новой импортной техникой и оборудованием.

«АВАНГАРД-АГРО» – это:

- 350 000 га обрабатываемой земли
- более 50 сельхозпредприятий и 3 800 человек персонала
- 500 комбайнов «New Holland», «John Deere», «Claas» и «Torum», 1100 тракторов, в т.ч. «Challenger», «New Holland», «John Deere» и «Deutz»; более 4 000 единиц другой самоходной и прицепной с/х техники
- регулярная арендная плата
- достойная, стабильная и индексируемая заработная плата
- создание новых рабочих мест
- поддержка социальной сферы

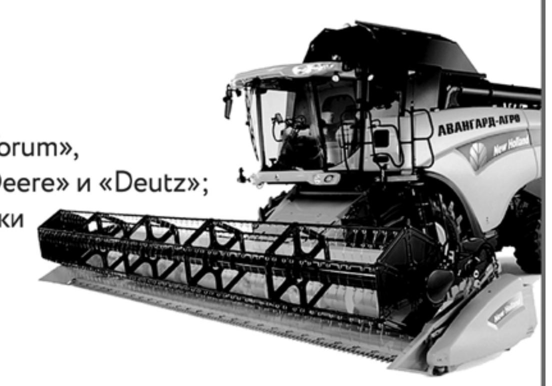

Сотрудники предприятий «АВАНГАРД-АГРО» за высокие результаты в труде отмечены наградами Правительства РФ, грамотами и благодарностями Министерства сельского хозяйства России и областных Администраций.

Реклама

АВАНГАРД-АГРО 8 (800) 333 98 99 www.avangard-agro.ru

КОММУНА

УЧРЕДИТЕЛЬ И ИЗДАТЕЛЬ: ООО «Редакция газеты «Коммуна»

Заместитель главного редактора А.И.СОЛОВЬЁВ.

Дежурный по номеру Тамара ГАШИМОВА.

ТЕЛЕФОНЫ РЕДАКЦИИ:
Для справок 8 (473) 251-24-87.
ОТДЕЛЫ:
Региональных проектов 8 (473) 253-32-10.
Общественно-политической информации 8 (473) 255-14-74.
Социальных проблем и права 8 (473) 255-68-23.
Культуры 8 (473) 253-29-47.
Экономики 8 (473) 255-08-46.
Образования, семьи и воспитания 8 (473) 255-68-23.

ОТДЕЛ РЕКЛАМЫ
тел./факс 8 (473) 239-00-88, тел. 293-93-70.

За содержание рекламы ответственность несет рекламодатель. Материалы под рубриками «Слово депутату», «Воронежская марка» публикуются на договорной основе.

ТЕЛЕФОН ДОЧЕРНЕГО ИЗДАНИЯ «КОММУНЫ» «Коммуна плюс» 8 (473) 251-24-88.

Выпуск издания осуществлен при финансовой поддержке Федерального агентства по печати и массовым коммуникациям.

Газета зарегистрирована в Центрально-Черноземном межрегиональном территориальном управлении Минпечати РФ 16 сентября 2003 г. Регистрационное свидетельство ПИ №6-0851.

Отпечатано с готового оригинал-макета заказчика в ОАО ИПФ «Воронеж» (394077, г. Воронеж, ул. Генерала Лизюкова, 2).

12+

Газета выходит по вторникам, четвергам и пятницам.
Подписные индексы: 51156, 51214, 51221, 51213.
Заказ № 2958. Тираж номера – 9910 экз.
Время подписания номера в печать: по графику - 19.00, фактически - в 19.00.

Еженедельный тираж - 32720 экз.

Адресная рассылка: Москва, С.-Петербург, Рязань, Белгород, Курск, Липецк, Орел, Тамбов, Ростов-на-Дону, Волгоград, Саратов, Самара, Н.Новгород, Псков, Красноярск, Ханкала, Киев, Луганск, Минск, Могилев, Кишинев.

Адрес издателя и редакции: 394036, г.Воронеж, ул.Комиссаржевской, 4-а. Факс 251-24-87, e-mail: mail@kommuna.ru, Internet: www.communa.ru Цена 7 руб.