КОММУНА

№39 (26579) | Вторник, 17 мая 2016 года

Газета Воронежской области. Издаётся с 20 мая 1917 года

Адрес в Интернете: www.communa.ru

ЗОЛОТОЙ ФОНД ПРЕССЫ 2015

ВЫБОРЫ-2016

Кандидаты довольны дебатами

В прошедшие выходные в Павловске и Воронеже прошли завершающие дебаты участников предварительного голосования регионального отделения партии «Единая Россия».

Валерий ВАЛЕНТИНОВ

На встрече зарегистрированных кандидатов по федеральному избирательному округу №87 с жителями областного центра побывал корреспондент «Коммуны». В дебатах на тему «Сбережение нации: образование, здравоохранение, социальная политика» приняли участие Павел Брежнев, Илья Костунов, Аркадий Пономарёв, Евгений Ревенко, Татьяна Сапрыкина и Владимир Стенюшкин.

Стоит отметить, что по мере проведения дебатов чувствуется, как растёт ораторское мастерство кандидатов. В выступлениях стало меньше бессодержательности, пустых слов. Зато в программах кандидатов появилось немало новых идей, интересных инициатив, изменился в лучшую сторону контакт с аудиторией.

В основном участники дебатов говорили о повышении пенсионного возраста, демографической проблеме, необходимости развития доступного здравоохранения, качественного образования, физкультуры и спорта, воспитания морально-нравственных ценностей у подрастающего поколения. Не менее остро звучала тема доступной среды для инвалидов, их трудоустройства, адресной социальной помощи пенсионерам.

Серьёзные вопросы были адресованы Аркадию Пономарёву как действующему депутату Государственной думы РФ. В частности, его спросили о том, как удержать молодёжь на селе.

– Люди придут на село, если жизнь там будет комфортной и достойной, – подчеркнул Аркадий Пономарёв. – Строительство дорог, жилья – особенно для молодых специалистов, должно стать главным направлением в проблематике села. Необходимо на федеральном уровне установить привилегии для людей, желающих заниматься сельским хозяйством. И только внимательный и системный подход к решению существующих проблем может дать результат и остановить отток из села.

Заместитель генерального директора ВГТРК Евгений Ревенко напомнил о том, что крупнейшая партия страны, взяв курс на повышение благосостояния российских семей, увеличение рождаемости, решение жилищных проблем, продолжает его. И сегодня, несмотря на экономические проблемы, можно говорить об определённых успехах. Развивается система льготного ипотечного кредитования, сохранён материнский капитал, подкреплённый в Воронежской области дополнительными выплатами. Выделяются земельные участки многодетным семьям.

Позитивные перемены, по мнению председателя областной организации профсоюзов работников здравоохранения РФ Татьяны Сапрыкиной, происходят и в медицине. Проистекают они не так быстро, как нам хотелось бы, но они есть. Только за последний год в Воронежской области в сельской местности возведены здания двадцати пяти фельдшерско-акушерских пунктов и девяти врачебных амбулаторий. Возросла удовлетворённость населения медицинской помощью.

В заключительном слове участники праймериз отметили, что вопросы, которые задавали им, доказывают: тема сбережения нации актуальна.

Евгений Ревенко признался:

– Мне нравится, как проходят дебаты. На мой взгляд, сама концепция предварительного голосования очень правильная. Тот факт, что «Единая Россия» решила пойти по данному пути при выборе кандидатов в депутаты – это просто замечательно и заслуживает уважения. Это ещё раз подтверждает то, что «Единая Россия» стремится к максимальной открытости, к тому, чтобы качественный состав был как можно выше. И дебаты позволяют провести первичный отбор.

Напомним, 22 мая – Единый день предварительного голосования, которое «Единая Россия» организует во всех регионах страны. По итогам партия сформирует списки кандидатов на выборы в Государственную думу РФ седьмого созыва.

Налог посчитают по кадастру

Аналитика | В этом году в некоторых регионах России собственники получат квитанции с новыми суммами налога на имущество физических лиц – исходя из его кадастровой стоимости. В Воронежской области это произойдёт на год позже

Дело в том, что Налоговым кодексом РФ для расчёта налога предусмотрен переходный период. До 2019 года регионы вправе сами решать, каким образом им рассчитывать налог – «по старинке», исходя из инвентаризационной стоимости имущества, или из кадастровой. Как сообщили в Управлении Федеральной налоговой службы по Воронежской области, в нашем регионе налог «по-новому» посчитают за 2016 год. Это значит, что квитанции с новыми суммами собственники получат в конце 2017 года.

Ярослава ЯНОВА

Фото Михаила ВЯЗОВОГО.

В чём отличие кадастровой стоимости имущества от инвентаризационной, многие воронежцы узнают, когда получат налоговые уведомления.

Дали отсрочку

При переходе на новый порядок ставка налога составит 0,1 процента для недорогих объектов. Сохранятся и льготы. Как пояснили в налоговой службе, все 15 категорий по-прежнему будут пользоваться льготами по одному из каждого вида жилых объектов (жилой дом, квартира или комната, садовый домик, гараж или машиноместо), вне зависимости, исходя из какой стоимости исчисляется налог – кадастровой или инвентаризационной). Например, если у пенсионера в собственности жилой дом, квартира, дача и гараж, то льготой он будет пользоваться по всем четырем видам, а если в собственности два дома – то льгота дается только на один из них. Льгота же по коммерческой недвижимости с 2015 года не предусмотрена.

Кроме того, при определении налоговой базы исходя из кадастровой стоимости по всем объектам, которые не попадают под льготы, предусмотрено ее уменьшение на необлагаемую сумму: за 50 квадратных метров по жилому дому, в том числе и даче, за 20 квадратных метров по квартире и десять квадратных метров по комнате.

То есть в сельской местности владельцы небольших по площади домов не будут уплачивать налог, либо будут платить его с нескольких «лишних» квадратов. А в настоящее время они уплачивают налог со всей площади дома.

В выгодной ситуации окажутся и собственники небольших одно- или двухкомнатных квартир – они будут уплачивать налог, сопоставимый с действующим, или даже меньше.

Кроме того, на время переходного периода при определении налога исходя из кадастровой стоимости предусмотрены понижающие коэффициенты, которые в случае увеличения налога сделают этот процесс постепенным.

Спорная оценка

Впрочем, эксперты все же предрекают волну споров по поводу корректности кадастровой оценки. Ведь нередко объекты оказываются переоцененными, их кадастровая оценка не соответствует реальной рыночной стоимости, и чаще всего она завышена. Но бывает и наоборот. В любом случае, квалификация нынешних оценщиков оказывается под вопросом.

> ***– Действующая в России система кадастровой оценки не отвечает запросам времени, – отмечает руководитель Управления Росреестра по Воронежской области Елена Перегудова.***

В налоговой службе успокаивают: у нас в регионе подавляющее число объектов оценены корректно и имеют кадастровую стоимость ниже рыночной на 5-10 процентов, а в некоторых случаях и более. Однако несогласные все же есть. Так, например, по данным Управления Росреестра по Воронежской области, за 2015 год в Комиссию по рассмотрению споров о результатах определения кадастровой стоимости было подано 172 заявления на пересмотр кадастровой стоимости. Однако шансы на пересмотр кадастровой стоимости невысоки – положительных решений по итогам прошлого года было принято всего шесть. Как рассказали в ведомстве, в представленных на комиссию независимыми оценщиками рыночных отчетах снижение кадастровой стоимости варьируется от 50 до 90 процентов. В комиссии Росреестра, состоящей из представителей Управления, органа кадастрового учёта, департамента имущественных и земельных отношений, Национального оценочного совета, отмечают недостаточный уровень профессионализма при подготовке отчетов, ошибки, что не позволяет в полной мере оспаривать кадастровую стоимость.

Наибольшее количество рассматриваемых на комиссии заявлений было подано в отношении земельных участков различной категории. В отношении объектов капитального строительства рассмотрено четыре заявления.

Стоит отметить, в многоэтажных домах некорректная оценка встречается гораздо реже. Играет роль популярная в нашей стране типовая застройка, которая позволяет сравнивать цены не похожих, а идентичных объектов. Однако и здесь порой встречаются казусы, когда почти идентичные квартиры оказываются оценены по-разному.

– Действующая в России система кадастровой оценки не отвечает запросам времени, – отмечает руководитель Управления Росреестра по Воронежской области Елена Перегудова. – Ее главная проблема – отсутствие единой методологии, низкий уровень квалификации и отсутствие фактической ответственности оценщика за качество проведенной работы. Корректность кадастровой оценки вызывает все больший общественный резонанс по мере перехода регионов к налогообложению, учитывающему кадастровую стоимость недвижимости.

Оценщик от государства

Проблемой качества проведения кадастровых работ озаботились на государственном уровне. Сейчас оценкой занимаются частные кадастровые инженеры. Глава Минэкономразвития Алексей Улюкаев недавно сообщил, что подготовлен законопроект, предлагающий введение института государственных кадастровых оценщиков. Планируется, что они будут заниматься собственно оценкой, работать с собственниками и рассматривать их жалобы, а ошибки исправлять в «бесспорном порядке» и бесплатно для граждан.

Окончание | Страница 2

От ОДН стон стоит по всей Руси великой

Проблемы ЖКХ | Воронеж занимает одно из ведущих мест в стране по числу жалоб на работу управляющих компаний

Причины для недовольства жильцов самые разные, в том числе недостаточно активная работа предыдущего руководства Государственной жилищной инспекции Воронежской области, осуществляющей функции жилищного надзора, сказала на встрече с ведущими журналистами-аналитиками региона исполнительный директор Некоммерческого партнёрства «ЖКХ-Контроль» Светлана Разворотнева. Анализ мониторинга обращений граждан в местное отделение НП показал, что ещё одной больной темой в сфере жилищно-коммунального хозяйства столицы Черноземья является благоустройство дворовых территорий.

Галина РОХМИН

Остальные проблемы – общие. Понятно, что всех раздражает сезонный рост цен на услуги, начисления платы за общедомовые нужды. В Воронеже ситуация усугубляется тем, что ресурсоснабжающие организации переходят на прямые расчёты с населением, выставляя им счета за ОДН по полной программе.

– Кто будет разбираться с небалансами, ведь кто-то ворует, где-то трубы текут? – говорит Светлана Разворотнева. – К сожалению, всё это ложится на плечи самих плательщиков, причём добросовестных плательщиков. Надеюсь, схема эта будет исправлена, но до тех пор жалобы на плату за ОДН остаются стоном великим по всей Руси.

Как напомнила руководитель НП «ЖКХ-Контроль», с 1 января 2017 года расходы на общедомовые нужды будут относиться не к коммунальным, а к жилищным услугам, вводится система нормирования платежей за ОДН, после чего ответственность за излишнее потребление опять станет головной болью УК.

Надо сказать, что свой разговор с представителями СМИ лидер Центра общественного контроля в сфере ЖКХ постаралась выстроить не в формате пресс-конференции, а открытого диалога, в ходе которого ответила на ряд насущных вопросов, приняла к сведению и взяла на карандаш несколько идей, подкинутых коллегами. К журналистике Светлана Разворотнева имеет прямое отношение. Она – автор и ведущий передачи «Всё о ЖКХ» на Общественном телевидении России. Часто бывает в командировках по стране, регулярно встречается с воронежскими активистами. По её словам, повышение правовой грамотности в сфере ЖКХ – это эффективный путь борьбы с многочисленными нарушениями.

ВРЕМЯ НОВОСТЕЙ

Эффективность лидера

Воронежская область заняла первое место среди субъектов РФ по эффективности деятельности органов исполнительной власти.

Правительством Российской Федерации проведена рейтинговая оценка эффективности деятельности органов исполнительной власти регионов по итогам 2015 года. По результатам оценки Воронежская область заняла первое место среди субъектов РФ, опередив своих ближайших соседей. Так, Липецкая область заняла в рейтинге четвёртое место, Тамбовская – восьмое, Курская – пятнадцатое, Белгородская – двадцатое. В состав регионов-лидеров Воронежская область входила и в предыдущие годы: по итогам 2012 года заняла третье место, в 2013 и 2014 годах – четвёртое.

Заслуги Галины Араповой оценила Московская Хельсинская группа

Губернатор Алексей Гордеев поздравил телеграммой директора Центра защиты прав СМИ Галину Арапову с присуждением ей престижной премии Московской Хельсинской группы.

Алексей Гордеев отметил, что деятельность Центра заслужила столь высокой оценки. «Работа Центра способствует утверждению принципов справедливости, верховенства права, укреплению гражданского общества», – говорится в телеграмме. Алексей Гордеев пожелал сотрудникам Центра здоровья и благополучия.

Фото Михаила ВЯЗОВОГО.

Галина Арапова.

У ТОСов – новый куратор

Глава администрации Грибановского района Александр Польников перейдёт на работу в областное правительство.

Такое предложение поступило на прошлой неделе от губернатора Алексея Гордеева. Как следует из сообщения пресс-службы областного правительства, Александр Польников будет курировать координацию развития местного самоуправления, в том числе развитие территориального общественного самоуправления. Должность главы администрации района он занимал с сентября 2009 года.

Сообщения подготовил Валерий КАЗАНОВ.

Как принимаются коррупционные решения

В минувшую пятницу, 13 мая, председатель Воронежского областного суда Виталий Богомолов и его заместитель по рассмотрению уголовных дел Владимир Маслов направили руководству Верховного суда прошения о досрочной отставке со своих постов.

Борис ВАУЛИН

В истории новейшего российского судебного сообщества это беспрецедентный случай. Виталий Богомолов был назначен на должность в ноябре 2005 года, в октябре 2011 года срок его полномочий был продлён ещё на шесть лет.

Основанием для заявлений об отставке послужили оперативные данные УФСБ по Воронежской области, доведённые до руководства Верховного суда.

К слову, ещё год назад в областном суде возник скандал, правда, не ставший публичным, когда Воронежское УФСБ прямо обвинило Владимира Маслова в том, что тот потворствует «коррупционным устремлениям своих коллег». Речь шла о «договорах» между некоторыми судьями и адвокатами, когда люди в мантиях освобождали из-под стражи фигурантов громких уголовных дел.

Виталий Богомолов в докладах на годовых собраниях судей неоднократно заявлял, что в воронежском судейском сообществе ведётся непримиримая борьба со всеми коррупционными проявлениями. Вот и в прошлом году, отвечая на вопрос журналиста одного из воронежских телеканалов, припомнил случай, связанный с коррупцией:

– В этом плане приведу один пример. У нас сейчас в Терновском суде рассматривается дело о должностном подлоге, который совершил мировой судья. Он выдал решение, которого не выносилось, одному из предпринимателей-фермеров на право собственности на участок площадью более ста гектаров земли. За это его привлекли к ответственности, хотя следствие не доказало, что судья за это что-то имел, получил. За хорошие глазки он сделал такое решение или не за хорошие – покажет судебное разбирательство. Других случаев, чтобы кого-то ещё на таких вещах задерживали, поймали, я не знаю.

Видимо, действительно председатель областного суда не всё знал, что происходит в подведомственном ему суде. К слову, в июле 2015 года «Коммуна» публиковала материалы, связанные с подделкой судебных решений о выделении земельных участков. Мошенники подделывали решения, на основании которых богатые люди получали землю и вели строительство коттеджей в районах Воронежа. Странно, но преступления против судебной власти не получили никакой оценки ни в самой власти, ни в правоохранительных органах.

После вызова в Верховный суд РФ и встречи с его руководством Виталий Богомолов и Владимир Маслов подали заявления об отставке. Решение об их удовлетворении должна принять Высшая квалификационная коллегия при Верховном суде. Её заседание должно состояться в ближайшее время.

Будем ждать продолжения этой истории.

УВАЖАЕМЫЕ ЧИТАТЕЛИ!

Приглашаем вас 19 мая с 10.00 до 14.00 на Воронежский почтамт (пр.Революции,25) – там состоится

ДЕНЬ ПОДПИСЧИКА

Вы сможете выписать газеты «Коммуна», «Коммуна плюс»

ПО СНИЖЕННЫМ ЦЕНАМ

и получить сувенир от редакции!

Реклама.

«КОММУНА» В ИНТЕРНЕТЕ

http://www.communa.ru

Вчера 1458∆804 За текущий месяц 36960

TWITTER http://www.twitter.com/kommunanews

FACEBOOK http://www.facebook.com/kommuna

ВКОНТАКТЕ http://www.vk.com/kommunanews

ПОГОДА

Воронежский гидрометеоцентр

По сведениям Воронежского гидрометеоцентра, **сегодня** днём по области переменная облачность, местами небольшой дождь, местами – гроза; ветер восточный, умеренный, при грозе местами порывистый; температура ***+16…+21,*** при значительной облачности ***до +13.***

18 мая по области – облачно с прояснениями, ночью местами небольшие дожди, днём местами небольшие или умеренные дожди, местами грозы; ветер восточный, умеренный; температура ночью ***+8…+13,*** днём ***+13…+18,*** местами ***до +23.***

19 мая по области – облачно с прояснениями, ночью местами небольшие дожди, в отдельных районах – умеренные, днём местами небольшие дожди, в отдельных районах – сильные, местами грозы; ветер восточный, умеренный; температура ночью ***+7…+12,*** днём ***+15…+20.***

Прогноз неблагоприятных дней и часов на период с 17 по 18 мая:

17, вторник (пик с 0 до 12 часов),
18, среда (пик с 3 до 9 часов).

По данным www.gismeteo.ru.

ВАЛЮТА

(Центральный Банк Российской Федерации)

$ 64.8895 ∇0.0411

€ 73.4549 ∇0.1699

9 772219 843167 16039

У карты области

Бобровский район

Вот какие технологии!

В первом квартале нынешнего года район впервые вошёл в пятёрку лидеров молочного производства – Лискинского, Россошанского, Аннинского и Кантемировского районов.

Бобровские животноводы стали сдавать более ста тонн молока в сутки, что на 38 тонн больше, чем в прошлом году. Это стало возможным благодаря резкому росту поголовья коров. Сегодня молочное стадо района составляет 5143 головы, и среднесуточные надои от коровы достигли 19,7 килограмма. По словам директора МКУ «Развитие сельскохозяйственного производства» Бобровского района Владимира Ярового, высокие результаты достигнуты благодаря применению новых технологий кормления и доения животных. Кстати сказать, пятеро передовых районов производят более 970 тонн молока в сутки, что составляет 60 процентов от общего объёма производства продукта в области.

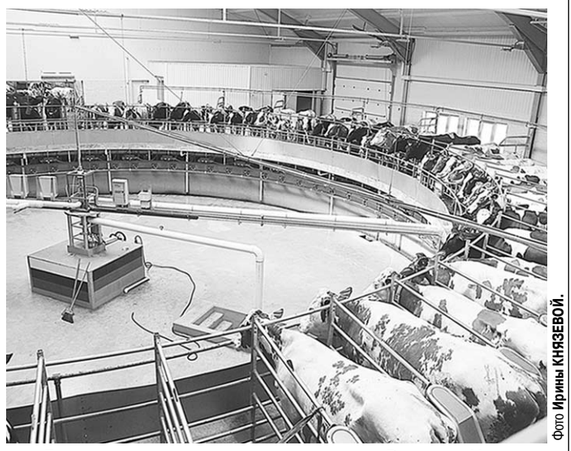

Фото Ирины КНЯЗЕВОЙ.

Доят коров на молочном комплексе в Верхнем Икорце.

«Узнай о своих долгах»

Акцию с таким названием провели судебные приставы районного отдела.

На Центральном рынке города они организовали мобильный пункт, где любой желающий мог проверить, есть ли у него задолженность, и тут же оплатить её. По словам начальника отдела Любови Лавровой, в районе насчитывается более 4,5 тысячи должников. Самые распространённые – штрафы ГИБДД и банковские кредитные задолженности. Суммы штрафов – от 500 до 500 тысяч рублей. Приставы раздавали листовки с разъяснениями, где и как можно оплатить долг, и призывали горожан сделать это до той поры, пока на дом к ним не придёт человек в форме, чтобы описать и арестовать имущество.

Мобильный комплекс с красным крестом

Бобровская районная больница недаром считается одной из лучших в области.

Это ещё раз было подтверждено департаментом здравоохранения, который по итогам работы 2015 года поставил Бобровскую ЦРБ первой в рейтинге окружных больниц. В 2013 и 2014 годах больница занимала второе место. В районе не только снижается заболеваемость по многим нозологиям, но активно внедряются новейшие достижения медицинской практики, а ведущие хирурги больницы проводят операции на уровне федеральных центров. Для профилактических обследований людей в отдалённые поселения регулярно отправляются бригады узких специалистов, а мобильный комплекс с флюорографической установкой и лабораториями тоже колесит по дорогам района.

Акция «Чистый лес» – в радость

Воспитанники Бобровской школы интерната для детей-сирот не первый год ухаживают за берёзовой рощей на окраине города.

В конце апреля они приезжают в весенний лес и убирают накопившийся за зиму мусор. Заодно убирают и участок вдоль автотрассы, которая проходит через зелёный массив. Ежегодная акция «Чистый лес» нравится ребятишкам: приятно смотреть, как лесные поляны освобождаются от мусора, который оставляют в этом месте отдыха малокультурные горожане. А кроме того, несколько часов совместного пребывания на чистом воздухе тоже радость для детей. Поэтому весело, дружно, помогая друг другу, наполняют они полиэтиленовые мешки сухим мусором. А в конце субботника – традиционная фотография на память.

Якорь удержит лихачей?

Перекрёсток автомобильных дорог Бобров – Анна и Бобров – Верхний Икорец просматривается со всех сторон, и движение не отличается напряжённостью.

Тем не менее ДТП здесь возникают едва ли не чаще, чем во многих других местах города. Чтобы снизить аварийность, тут поставили светофор, но и он не помог. Тогда решили превратить перекрёсток в транспортное кольцо, а внутри его на бетонном постаменте установить корабельный якорь, поднятый со дна реки. Теперь памятный знак встал на место. Поможет ли он приостановить пыл водителей-лихачей, покажет время.

О родном крае и Отечестве

Восьмой год подряд в районном Дворце культуры проводится конкурс патриотической песни «Я люблю свою землю».

В нынешнем приняли участие 140 исполнителей. Победителей определяли в трёх номинациях «Живи, родник, живи», «Когда поют солдаты», «Песнь о Родине моей». Первые места в них заняли: ансамбль «Рута» из Верхнего Икорца, квартет Хреновского сельского дома культуры и районный хор ветеранов.

Принёс искатель в музей находки

Житель посёлка Лушниковка Дмитрий Высоких любит бродить по лесу и берегам рек. При этом внимательно смотрит под ноги и вокруг себя.

Это и приносит ему радость неожиданных открытий. Недавно, например, в старой пойме реки Битюг он обнаружил предметы далёкой старины. Главными были медные монеты, отчеканенные в 30-х годах XVIII века. Среди них оказались несколько с номиналом полкопейки под названием денга, полушки (четверть копейки), две серебряные продолговатые копейки в виде чешуек. Все свои находки Дмитрий Высоких подарил районному краеведческому музею.

– Среди раритетов, которые пополнили наши витрины, есть два нательных креста, – говорит директор музея Елена Степанова. – Один из них старообрядческий, другой покрупнее – православный. Мы всегда благодарны горожанам, приносящим к нам свои находки.

Сообщения подготовил Артём ДАРЬИН.

Обнадёживающая картина

Власть | В ходе рабочей поездки губернатора Алексея Гордеева в Острогожский район были даны положительные оценки экономического развития и определены приоритетные задачи в социальной сфере

Рабочая поездка губернатора Алексея Гордеева в Острогожский район началась с посещения села Коротояк, который с 2014 года носит почётное звание «Населённый пункт воинской доблести». Ожесточенные сражения с немецко-фашистскими и венгерскими войсками на Коротоякском плацдарме шли с 7 июня по 7 сентября 1942 года во время вражеского наступления по плану «Блау». Сражавшиеся под Коротояком части Красной Армии оттягивали от Воронежа и Сталинграда значительные силы противника. За время боёв враг потерял здесь 36 тысяч солдат и офицеров. Среди героически погибших в боях советских воинов числится и родственник Алексея Гордеева Иван Тикунов. Вместе с 2 864 бойцами Красной Армии он захоронен в Коротояке в братской могиле. Губернатор Алексей Гордеев, руководитель департамента по развитию муниципальных образований Воронежской области Василий Тарасенко, глава администрации Острогожского района Сергей Хорошилов возложили цветы к Вечному огню воинского мемориала.

Фото пресс-службы правительства Воронежской области.

Алексей Гордеев проинспектировал ход строительства шестого дома-интерната нового типа.

Валерий КАЗАНОВ

Значимые стройки

Продолжая поездку по району, глава региона осмотрел сразу несколько строительных площадок, где возводятся новые значимые объекты. В селе Покровка Алексей Гордеев проинспектировал ход строительных работ, которые ведутся на доме-интернате современного типа для престарелых и инвалидов, рассчитанного на 100 мест. Острогожское учреждение возводится по типовому проекту и станет шестым в нашем регионе. Сюда уже подведены коммуникации, а к концу июня застройщик обещает покрыть крышу и начать работы внутри здания. Как сообщил губернатору руководитель департамента строительной политики Воронежской области Олег Гречишников, сдача объекта в эксплуатацию планируется на октябрь 2016 года. Алексей Гордеев предложенные сроки поддержал, отметив, что интернат необходимо начать осваивать до холодов, но при этом посоветовал не торопиться в ущерб качеству.

– Ни к какой дате сдача объекта не привязана, – заметил глава региона. – С учётом серьёзных выводов в связи с трагедией в селе Алфёровка всё должно быть выполнено качественно, чтобы создать безопасные условия пребывания граждан в таких учреждениях

Кроме того, глава региона дал поручение департаменту социальной защиты области как можно быстрее определиться с кандидатурой директора учреждения. Активное участие в этом процессе должен принять глава поселения, поскольку, как подчеркнул Алексей Гордеев, руководителем интерната должен стать местный житель.

А в Хохол-Тростянском сельском поселении сейчас воплощается в жизнь крупный инвестиционный проект. Здесь уже начато строительство свинокомплекса «Тростянский». Реализацией проекта в Воронежской области занимается ООО «Донской Бекон», которое предполагает построить десять свинокомплексов. Как рассказал губернатору генеральный директор компании Андрей Жернаков, планируемая производственная мощность одного свиноводческого комплекса, рассчитанного на 2500 свиноматок, составляет 7 тысяч тонн продукции в живом весе ежегодно. Выход на проектную мощность всех десяти комплексов запланирован на 2022 год.

На сегодняшний день уже завершилось строительство первого свиноводческого комплекса «Ольшанский». Поставка животных на СК «Ольшанский» состоялась в мае 2014 года, а первая реализация произведена в марте 2015-го. За прошлый год произведено около 6 тысяч тонн мяса. Животных на СК «Тростянский», по словам гендиректора, завезут ближе к зиме, а полностью объект будет завершён в 2017 году.

Яблочный рай

В ходе визита губернатор Алексей Гордеев посетил два устойчиво развивающихся предприятия. В посёлке Элеваторный главе региона показали Острогожский завод по производству солода. Предприятие, входящее в состав ООО «Авангард-Агро-Воронеж», введено в строй в 2004 году. Завод специализируется на производстве солода для пивоваренной отрасли, а также хранении и подработке зерновых и масличных культур. Как рассказал губернатору генеральный директор Владимир Ламтев, завод оснащен современным высокопроизводительным оборудованием, все технологические процессы автоматизированы. Кроме того, недавно была проведена частичная реконструкция существующего элеватора и приобретён еще один элеватор – на 15 тысяч тонн дополнительно. Сейчас общая ёмкость хранения достигла 135 тысяч тонн. Уже несколько лет это предприятие обеспечивает сырьём пивоваренные компании не только Воронежской области, но и зарубежья. Солод высокого качества поставляют в Прибалтику, Казахстан, Узбекистан, а также Африку и Латинскую Америку. Реконструкция позволила нарастить имеющие мощности.

Несомненно, достояние Острогожского района – яблоневые сады. Продукция ЗАО «Острогожсксадпитомник» в Шубинском сельском поселении известна далеко за пределами Воронежской области. Председатель комитета Воронежской областной думы по аграрной политике Николай Гапоненко, много лет стоявший у руля этого предприятия, и сегодняшний его генеральный директор Евгений Гапоненко показали губернатору Алексею Гордееву уже действующее современное фруктохранилище на три тысячи тонн единовременного хранения, современную сортировочную линию, которая калибрует яблоки по размеру, цвету и окрасу. Рядом строится вторая площадка – на 6 тысяч тонн хранения. Первая очередь уже 1 сентября начнёт принимать продукцию, а вторая – на следующий год. Фруктохранилище оснащается автоматизированным современным фреоновым холодильным оборудованием от ведущих европейских производителей.

– Наш регион сегодня немного недовыполняет только один показатель продовольственной безопасности страны – по объёму выращиваемых фруктов. Поэтому мы активно этим вопросом занимаемся, ежегодно сажаем сады, – отметил Николай Гапоненко.

По словам Николая Гапоненко, ежегодно хозяйство «Острогожсксадпитомник» будет увеличивать валовой сбор продукции на три тысячи тонн. В прошлом году было собрано 12 тысяч тонн яблок.

– В планах на этот год – произвести 15 тысяч тонн, – делился с журналистами Николай Гапоненко. – Цветение равномерное, хорошее. Погода стояла прекрасная во время цветения. Так что надеемся, что урожай будет хороший, и мы сможем обеспечить качественной продукцией не только Воронежскую область, но другие субъекты Российской Федерации.

Такие планы нашли полную поддержку у губернатора.

Непростые вопросы

В администрации Острогожского района Алексей Гордеев провёл встречу, в которой приняли участие руководитель департамента по развитию муниципальных образований области Василий Тарасенко, глава администрации района Сергей Хорошилов, руководитель Общественной приёмной губернатора Воронежской области в Острогожском районе Нина Иванова и главный редактор газеты «Острогожская жизнь» Галина Гроссу. Речь шла главным образом о проблемах, существующих в районе, и о вопросах, поступающих от населения. Основные претензии жителей имеют отношение к сферам дошкольного образования (очередь в детские сады), ЖКХ и культуры, а также к качеству дорожного покрытия в населённых пунктах. На эти направления губернатор поручил руководству муниципалитета обратить особое внимание. Сергей Хорошилов попросил главу региона помочь в решении таких вопросов, как строительство новой школы, поскольку 700 юных острогожцев сегодня учатся во вторую смену, и расширение местного полигона ТБО. Алексей Гордеев пообещал дать соответствующие поручения. Галина Гроссу рассказала о плачевном состоянии двух памятников архитектуры Острогожска. Оба здания XIX века, в которых сегодня располагаются учебные заведения – медицинский колледж и казачий корпус, нуждаются в ремонте. Губернатор принял решение приступить к ремонту уже в нынешнем году:

– Дам поручение о срочном проведении экспертизы. То, что находится в собственности области, нужно содержать в нормальном состоянии, – подчеркнул губернатор.

Ещё одна тема, озвученная на встрече, возмутила Алексея Гордеева, и он также пообещал разобраться в ситуации. Речь шла об Острогожском техникуме потребительской кооперации Воронежского облпотребсоюза, который в соответствии с внутренним указом учреждения собираются закрыть. Глава региона назвал подобные действия недопустимыми:

– Мы будем препятствовать этому решению. Мы готовы техникум забрать на областной уровень с тем, чтобы это учреждение продолжало работать и учить детей, – сказал он.

О том, с какими вопросами острогожцы приходят в Общественную приёмную, рассказала Нина Иванова. На одном случае она остановилась более подробно: он касается нуждающегося в помощи местного жителя 2001 года рождения, которому вследствие электротравмы ампутировали обе руки. Подростку необходимы дорогостоящие протезы. Алексей Гордеев ответил, что совместными с районом силами решение проблемы будет найдено.

Подводя итоги поездки, глава региона отметил, что удовлетворён тем, как в районе выполняется программа социально-экономического развития, как работает здесь местная власть и общественные организации:

– Неплохо то, что в районе продолжает развиваться промышленность. В частности, в нынешнем году рост за пять месяцев уже составит 108 процентов. Хорошие результаты были по прошлому году в сельском хозяйстве, достаточно высокую прибыль получили все хозяйства, практически нет убыточных хозяйств. Сегодня мы уже анализируем и ставим задачи, чтобы и в этом году были неплохие итоги в сельском хозяйстве. В целом картина обнадёживает, и мы уверены, что в этом году тоже выполним все планы, – сказал губернатор Алексей Гордеев.

Среди тех, кто освобождал Коротояк, и гвардии рядовой Иван Тикунов, погибший в 1942 году.

Фото пресс-службы правительства Воронежской области.

Производство яблок в Острогожском районе выйдет на новый уровень с вводом второй очереди фруктохранилища.

Налог посчитают по кадастру

Начало | Страница 1

– Принятие нового закона об оценке является целесообразным, – уверена Елена Перегудова. – Сейчас идет обсуждение проекта закона «О государственной кадастровой оценке». Проект предполагает принципиально иной вариант организации процесса. В случае принятия новой концепции в регионах могут быть созданы специальные бюджетные учреждения, которые на постоянной основе будут проводить кадастровую оценку по утвержденной и понятной методике.

Впрочем, пока закон находится на рассмотрении депутатов Государственной Думы, собственникам ничего не остается, как оспаривать кадастровую стоимость – в суде или в Комиссии по рассмотрению споров о результатах определения кадастровой стоимости при Управлении Росреестра по Воронежской области.

Как сообщили в Территориальном управлении Росреестра, при обращении в Комиссию следует учесть, что оспорить результаты можно только по двум основаниям: если при определении кадастровой стоимости недвижимости были использованы недостоверные сведения об объекте недвижимости или если необходимо установить в отношении объекта недвижимости его рыночную стоимость на дату, по состоянию на которую установлена его кадастровая стоимость.

Согласно Федеральному закону от 29.07.1998 №135-ФЗ «Об оценочной деятельности» результаты определения кадастровой стоимости объектов недвижимости могут быть оспорены в Комиссии в период с даты их внесения в государственный кадастр недвижимости по дату внесения в государственный кадастр недвижимости результатов новой оценки, но не позднее пяти лет с даты внесения результатов в кадастр недвижимости (периодичность проведения кадастровой оценки объектов недвижимости составляет от трех до пяти лет).

Тем не менее многие собственники предпочитают восстанавливать кадастровую справедливость в суде. Для обращения в суд сначала нужно получить заключение о стоимости объекта от независимого оценщика.

– По нашей практике споры по кадастровой оценке в суде решаются довольно часто, – говорит адвокат, управляющий партнер Адвокатского бюро Шлабович, Татарович и партнеры Игорь Татарович. – Решаются они в 80 процентов случаев в пользу заявителя, при условии, что есть соответствующее заключение независимого оценщика и рыночная стоимость на момент оценки была ниже. В прошлом году Верховный суд обобщил практику по таким делам, регламентировав все разногласия. Однако стоит помнить, что результаты оценки пересматриваются лишь с начала того года, в котором было оспорено.

Сейчас, с начала 2016 года, как раз идет утверждение новой кадастровой оценки на следующие четыре года. То есть многие узнают о том, что она выросла в 2017 году, когда получат квитанции из налоговой. В случае положительного решения спора в суде перерасчет налога будет произведен лишь в следующем году.

КАК РЕШИТЬ СПОР?

Процедура оспаривания результатов определения кадастровой стоимости объектов недвижимости урегулирована Федеральным законом «Об оценочной деятельности в Российской Федерации».

К заявлению о пересмотре кадастровой стоимости на комиссии прилагаются следующие документы:

- кадастровая справка о кадастровой стоимости объекта недвижимости;
- нотариально заверенная копия правоустанавливающего документа на объект недвижимости;
- документы, подтверждающие недостоверность сведений об объекте недвижимости, использованных при определении его кадастровой стоимости, в случае, если заявление о пересмотре кадастровой стоимости подается на основании недостоверности сведений;
- отчет, составленный на бумажном носителе и в форме электронного документа;
- положительное экспертное заключение на бумажном носителе и в форме электронного документа в отношении отчета о рыночной стоимости оспариваемого объекта недвижимости.

Заявление о пересмотре кадастровой стоимости без приложения указанных документов к рассмотрению не принимается.

Подать заявление на пересмотр результатов кадастровой оценки можно по адресу: г.Воронеж, проспект Революции, 43.

Троекратный салют солдатам

Память | В Каменке с воинскими почестями похоронили останки 257 военнопленных – строителей «берлинки»

Боль этой страшной, до сих пор кровоточащей на воронежской земле раны, первым услышал в 2011 году острогожский учитель-краевед Виктор Стрелкин. В архивах Министерства обороны России, в Германии и Венгрии Виктор Васильевич отыскал документы, приоткрывшие ужасающую своими масштабами и жестокостью тайну строительства гитлеровцами «дороги на крови» – железнодорожной ветки Берлин–Ростов. Местные жители для краткости называли её «берлинкой». И эту откопанную учителем-историком военную драму первой озвучила «Коммуна» очерком собственного корреспондента Петра Чалого «Дорога на крови».

Николай КАРДАШОВ

Фото Николая КАРДАШОВА.

Михаил Сегодин (справа) передаёт солдатский медальон сыну красноармейца Николая Дудки Владимиру.

Записку расшифровали в Москве

...Летом 42-го, споткнувшись о непокорный железнодорожный узел Лиски, фашисты спешно начали строить в обход его ветку Острогожск–Евдаково. Она нужна была, чтобы задушить Сталинград и прорваться к нефти Кавказа. В строителей-невольников гитлеровцы превратили десятки тысяч советских воинов, пленённых в харьковском «котле» и в отступлении к Дону. Отыскал Виктор Стрелкин и немецкую карту «берлинки», обочь которой помечены концлагеря – фабрики смерти. В одном лишь Каменском районе их было семь. Об адском труде невольников свидетельствует и фотография из немецкого архива, сделанная на «берлинке» у села Петренково. На её переднем плане – узники, возводящие железнодорожную насыпь. В руках – лопаты, тачки, вагонетки. На них возили не только землю, но и умерших, обессилевших. Живых вместе с мёртвыми сбрасывали под насыпь и прикапывали землёй. На рабочей силе не экономили. Своей смертной доли на дороге-убийце ждали более 100 тысяч узников в сорока лагерях Воронежской области.

В 2013 году Виктор Стрелкин на местах бывших концлагерей начал вести раскопки вместе с поисковиками Воронежского ППО «Дон», возглавляемого Михаилом Сегодиным. В первом же раскопе у хутора Сибирский подняли из земли останки более четырёхсот военнопленных. На свои средства сделали над их захоронением мемориал и часовенку.

Нынешняя вахта памяти «Весна-2016» у поисковиков Воронежа, Москвы, Краснодара, Курска, Липецка, Димитровграда проходила в Волошинском яру у каменского хутора Михново. В здешнем концлагере томились более 1,5 тысячи узников. Земля отдала людям пока лишь прах 321 воина. Ещё полсотни останков нашли у хутора Сибирский.

– По этим полям отступали к Дону конники генерала Плиева, – поясняет Виктор Стрелкин. – Многие попали в плен. Возможно, в Сибирском был офицерский концлагерь, где готовилось сопротивление.

Сыну вручили медальон

Среди останков нашли и солдатский медальон с трудночитаемой запиской. Расшифровать её удалось лишь в Москве, в лаборатории МВД. Так красноармеец Николай Михайлович Дудка 1908 года рождения стал четвёртой известной жертвой кровавой «берлинки» среди тысяч её безымянных узников. В Краснодарском крае, в городе Апшеронске, нашли и его сына Владимира, до сих пор считавшего отца без вести пропавшим. На перезахоронение в Каменку его приезд вместе с женой Раисой и внучкой красноармейца Ольгой организовал депутат Госдумы РФ Руслан Гостев.

– Все эти годы мы не знали, где и как погиб мой дедушка, – взволнованно рассказывает внучка найденного красноармейца. – В семье хранится его портрет и коротенькое письмо-треугольник бабушке, датированное началом 42-го. Там всего три строчки: «У меня всё хорошо. Воюю. Береги сыночка». Папе было тогда всего полтора годика... И вот неожиданный звонок из Воронежа, когда нам сообщили, что найден прах с медальоном дедушки.

Гостям показали мемориал «Дорога на крови», возведённый в месте примыкания «берлинки» к станции Евдаково. Пригласили краснодарцев и на открытие в школе №2 музейной экспозиции, посвящённой «берлинке». У воинского мемориала в парке Победы рядом с выкопанной братской могилой тревожно алели 23 гроба с останками жертв «берлинки». В самом маленьком – прах солдата Николая Дудки с его последней фронтовой фотографией. На митинге его сын только и смог сказать «спасибо» поисковикам и жителям Каменки – произнести запасённые слова не дали слёзы. Михаил Сегодин вручил сыну солдата его медальон и памятную медаль, учреждённую поисковиками для родственников, найденных на «берлинке». Тишину весеннего парка «взорвали» залпы троекратного салюта – последней воинской почести 257 солдатам Великой войны, найденным на кровавых её полях под Каменкой.

– Чтобы память будущих поколений могла бы скорбеть по жертвам «Дороги на крови», – делится тревогой Виктор Стрелкин, – нужно бы все 37 километров построенной нашими военнопленными «берлинки» объявить военно-историческим мемориалом с «Тропою Памяти» на этой дороге. А центр по увековечению памяти всех узников воронежских концлагерей можно сделать на острогожском кирпичном заводе, где размещался самый зловещий концлагерь «Дулаг-191». Нужно восстановить и церковь в Петренково, сделав её мемориальной.

Поднять тяжесть такой давно выстраданной мемориальной памяти можно лишь при участии правительства Воронежской области и Воронежской епархии.

О Холокосте, но не только о нём

Публицистические заметки | Предупреждаю, я не собираюсь быть политкорректным! Почему?

Да потому, что когда 70-летие освобождения Освенцима стало возможным отмечать, не приглашая на место трагедии высоких представителей народа-освободителя;
когда министр иностранных дел Польши с холопским усердием провозглашает, будто к спасению остатков европейского еврейства русские были непричастны;
когда из рядов «плакальщиков» не изгоняются эстонцы, латыши и литовцы, ещё до прихода немецких войск старательно «зачищавшие» свои территории, дабы «дорогие освободители» не марали о жидовскую нечисть ручки (особенно преуспела в этом Эстония);
после всего подобного быть политкорректным, то есть быть заодно с этой провонявшей фарисейством компанией – омерзительно.
Многое из того, что будет изложено ниже, почерпнуто из материалов замечательного питерского писателя Александра Мелихова (см., например, в «Литературной газете» от 11.02.15 его статью «Ярмарка лицемерия»).

Марк БЕРКОЛАЙКО

Кто готовил Холокост

Холокост подготовлен и осуществлен преступным нацистским режимом – общеизвестно.

Холокост, в значительной степени, подготавливался и молчаливо благословлялся гуманнейшими странами Запада – известно менее.

Мотивацией для нацистских преступников была патологическая юдофобия Гитлера и Розенберга сотоварищи – общеизвестно.

Мотивацией молчаливо благословлявших были исключительно соображения внутриполитические и геополитические (сейчас бы мы еще прибавили политтехнологические, но гадости именно этого подвида тогда еще не было) – известно, но говорить об этом в «приличном обществе» не принято.

Не знаю, кому как, но для меня лично гитлеровский зоологизм чуть менее отвратителен, чем расчеты политиков; по мне «Ненавижу евреев, а потому их уничтожаю» звучит чуть более натурально, нежели «Евреев уничтожают? А какой профит можно из этого извлечь?».

Приведу теперь несколько цитат из статьи Александра Мелихова, «разбавляя» их своими комментариями (для удобства восприятия выделенными курсивом).

«с... 1917 года респектабельная английская «Таймс» пропагандировала вполне черносотенный взгляд на движущие силы русской революции. А знаменитый эссеист Честертон предостерегал английских евреев, что если они «попытаются перевоспитывать Лондон, как они уже это сделали с Петроградом, то они вызовут такое, что приведёт их в замешательство и запугает гораздо сильнее, чем обычная война». Летом 1918-го британские войска, оккупировавшие российский Север, разбрасывали с самолёта антисемитские листовки, а в опубликованном докладе преподобного Б.С. Ломбарда, капеллана британского флота в России, говорилось, что большевизм направляется международным еврейством и что национализация женщин уже является свершившимся фактом.

Блестящий литературный критик Генри Менкен в 1920 году писал о евреях: «Их дела отвратительны: они оправдывают в десять тысяч раз больше погромов, чем реально происходит во всём мире». В том же году официальные лондонские типографии напечатали «Протоколы сионских мудрецов», а главный столп британского консерватизма Уинстон Черчилль опубликовал большую статью о международных евреях-террористах: они-де готовили всемирный заговор, начиная с XVIII века. Он уверял также, что в России еврейские интересы и центры иудаизма оказались незатронутыми тотальной разрушительной деятельностью большевиков. В довершение Черчилль приписал Троцкому проект коммунистического государства под еврейским господством. Гитлер в «Моей борьбе», запрещённой в РФ, выразил полное согласие с этой версией: у него были почтенные единомышленники.

...Черчилль во вступлении к своей статье исполнил короткий гимн во славу евреев: они представляют собой самый замечательный народ из всех, известных до нашего времени, однако нигде больше двойственность человека не проявляется с большей силой и более ужасным образом, и вот в наши дни этот удивительный народ создал иную систему морали и философии, которая настолько же глубоко проникнута ненавистью, насколько христианство – любовью *(сэр Уинстон, как известно, именно этой главной христианской добродетелью обладал в полной мере – **М.Б.**)»*

Ау, юдофобы! Возьмите на заметку! Хватит ссылаться на запрещённую в РФ «Майн кампф» или Розенберга, так ведь и под суд можно угодить! Размахивайте лучше соответствующими цитатами из работ почтенного Нобелиата (хорошо еще, что в области литературы, а не за заслуги в деле сохранения и упрочения мира во всем мире) – это сделает ваши воззрения гораздо более человеколюбивыми.

Холокост чудовищным катком, жаром печей и смертельным удушьем газовых камер прошёлся не только по евреям.

«После 1933 года, когда евреям (в Германии – **М.Б.**) уже не просто чинили неприятности, а прямо убивали, Американский легион и Союз ветеранов требовали полного запрета на въезд беженцев. И организации эти были отнюдь не хилые: пара миллионов членов, включая чуть ли не треть конгресса, да еще поболе того единомышленников охватывали десятки, если не сотни мелких структур. Это если говорить об активистах. Но их желание закрыть страну разделяли примерно две трети рядовых граждан. Этим мнением, да, мнением народным создавался чиновничий саботаж, усилиями которого за время войны даже весьма нещедрая квота в двести с лишним тысяч душ была реализована лишь на десятую часть. Осквернение еврейских кладбищ, свастики на стенах синагог и еврейских магазинов, избиения, на которые полиция закрывала глаза, антиеврейские листовки, карикатуры, надписи на этом фоне выглядят уже сравнительно невинными забавами. По некоторым опросам, больше половины американцев считали, что евреи в США забрали слишком много власти, и даже «Новый курс» Рузвельта называли «Еврейским курсом» («New Deal» — «Jew Deal»); правда, лишь треть этой половины готова была на деле принять участие в антиеврейской кампании, тогда как остальные соглашались только отнестись к этому с пониманием».

Любители пообвинять Россию и русских во всех смертных грехах тут, конечно, могут воспрять и сообщить, что за прошедшие 80 лет Америка стала куда как толерантнее, а вот «эта страна»... Но, во-первых, большой вопрос, стала или же научилась казаться? Во-вторых, «эта страна» пережила катастрофу большевизма – явления с наглядным национальным составом – и при этом, кстати, ни один соцопрос об отношении к евреям подобных чудовищных цифр не продемонстрировал... и это после разгула «антисионистских» и антиизраильских кампаний!

«На Эвианской конференции 1938-го гуманнейшие и могущественнейшие державы мира тоже беспомощно разводили руками: они уже сделали всё возможное для облегчения участи около 150 тысяч беженцев из Германии, Австрии и Чехословакии. Представитель США заявил, что по въездной квоте 1938 года для беженцев из Германии и Австрии США приняли 27 370 человек и этим исчерпали свои возможности. Аналогичную позицию заняли Франция и Бельгия. Канада и страны Латинской Америки мотивировали свой отказ в приёме беженцев большой безработицей и экономическим кризисом. Нидерланды предложили помощь по транзиту беженцев в другие страны. Великобритания предложила для размещения беженцев свои колонии в Восточной Африке (Эйхман одно время тоже надеялся выселить евреев на Мадагаскар), но отказалась пересмотреть квоту на въезд евреев в подмандатную ей Палестину (75 тысяч человек в течение пятилетнего периода — сотая часть нынешнего населения). Австралия отказалась впустить большое число беженцев, опасаясь возникновения межнациональных конфликтов, но согласилась принять в течение трёх лет 15 тысяч человек (при плотности населения меньше трех человек на квадратный километр). Из 32 государств только богатейшая Доминиканская Республика согласилась принять приличное число беженцев и выделить необходимые земельные участки... Короче говоря, Холокост готовили всем миром. Я хочу сказать: всем цивилизованным миром, участие индусов и китайцев не зафиксировано».

А вот такой факт стоит зафиксировать: Советский Союз к участию в Эвианской конференции не пригласили, однако в 1940 году состоялась депортация в Белоруссию еврейских беженцев с занятых Германией польских территорий... около 80 тысяч евреев было депортировано в Сибирь, что фактически спасло им жизнь. Конечно, в Сибири холодно и трудно, но все же сравните 80 тысяч и 27 тысяч!

«Зато, когда понадобилось в геополитических видах вступиться за советских евреев, чтобы вставить пистон Советскому Союзу, американцы, прямо по Оруэллу, превратились в вечных друзей нашего брата-еврея...»

Комментарий один: все так!

Только ли скорбеть?

Мне к нынешней скорби по поводу жертв Холокоста, — а я, естественно, скорблю, — мешает присоединиться вот что.

Холокост чудовищным катком, жаром печей и смертельным удушьем газовых камер прошелся не только по евреям.

Была уничтожена четверть европейских цыган... Спросим себя и постараемся ответить честно – оплакиваются ли ныне эти жертвы так же искренне? Конечно, пропагандисты могут возразить, что это, прежде всего, обязанность цыган, но для меня несомненно, что и наш, евреев, священный долг — организовывать поминания наших сотоварищей и собратьев по Катастрофе.

В страшные годы Холокоста погибло большинство германских гомосексуалистов, и если нынешние крикливое ЛГБТ-сообщество способно лишь на гей-парады и «борьбу за права» (которая постепенно, но неуклонно, превращается в «право на нападение»), то нам, евреям, следует поминать и эти жертвы, забыв на время поминания о своем отвращении к содомским грехам.

И наконец, к нашему вечному чувству благодарности к советским солдатам, — прежде всего, русским, — к нашей вечной признательности Советскому Союзу (в том числе, и за мощную поддержку образования государства Израиль) должно присоединиться громкое и внятное признание того, что нацисты уничтожали славян, — прежде всего, русских, — по расовому признаку, да, уничтожали во вторую, после евреев, очередь, но такая очередность была следствием «недостаточной производительности» нацистских фабрик смерти.

И еще об одном, крайне важном и очень болезненном. Нам следует громко и внятно повиниться за евреев-большевиков, за активное участие евреев в развязанных Советским правительством красном терроре, бессудной расправе над царской семьей и расказачивании. Сделать это следует не только во имя справедливости, но и потому, что ни одно деяние, тем более историческое, не окукливается, оставаясь самое для себя, оно непременно имеет последствия — и с горечью приходится признать, что Холокост есть пусть не прямое, но последствие перечисленных выше преступлений против человечности.

ОБЩЕСТВО

Подвезут ветерана

С начала мая в Борисоглебском городском округе проходит акция «Подвези ветерана». В течение двух месяцев любой автовладелец с правами категории В и С может лично выразить благодарность героям войны.

В дни акции желающим предлагается обеспечить бесплатную транспортировку ветеранов, участников и детей Великой Отечественной войны до места назначения (в больницы, магазины, на мероприятия) на личном автотранспорте. Для этого нужно оставить под объявлением об акции в группе местного Центра «САМ» социальной сети «ВКонтакте» свои данные (фамилию, имя и номер телефона), сообщает официальный сайт городского округа.

Победил отряд лицея

На базе Воронежского института Государственной противопожарной службы МЧС России состоялся смотр-конкурс строя и песни среди учащихся начальной школы общеобразовательных учреждений Ленинского района Воронежа.

Он был посвящён 71-й годовщине Победы в Великой Отечественной войне. В конкурсе приняли участие отряды из семи школ района. Жюри внимательно оценивало внешний вид участников, правильность выполнения строевых приёмов, движение отрядов строем и исполнение строевой песни. Первое место занял отряд лицея №65, второе – отряд школы №44, а третье досталось отряду школы №34. Призеры смотра-конкурса отмечены наградами управы Ленинского района. Командиры отрядов-победителей получили кубки из рук начальника Воронежского института ГПС МЧС России, генерал-майора Александра Гаврилова, сообщает сайт мэрии.

Половину дохода – банкам

В среднем 48,3 процента дохода заёмщики в Воронежской области отдают на погашение кредита.

Таковы данные исследования, проведённого экспертами НИУ ВШЭ и исследовательского центра «Демоскоп». Кредиты имеют почти 54 процента экономически активного населения региона. В среднем один заёмщик должен банку 166,8 тысячи рублей, 11,8 процента кредитов воронежцев просрочены на 90 и более дней, а чуть больше одного процента заёмщиков находятся на грани банкротства. В среднем российские семьи платят по кредитам 25,5 процента ежемесячных доходов. Больше всего заёмщиков среди активного населения на Алтае (91,1 процента). Потенциальных банкротов больше всего в Москве — 94 тысячи человек, а самые большие кредиты берут на Чукотке — около 583 тысяч рублей на человека.

Растёт интерес к новостям

Интерес населения к событиям в России и за рубежом за последние пять лет возрос с 88 до почти 93 процентов.

Это показывают результаты исследований сотрудников Института общественного мнения «Квалитас». Они 18-19 апреля нынешнего года методом телефонного интервью опросили 611 воронежцев старше 18 лет и сравнили итоги с показателями 2011 года.

Сегодня подавляющее большинство жителей Воронежа (92,7 процента) следят за событиями в стране и в мире. Стремление узнать последние новости возрастает с уровнем образования – с 75 процентов среди имеющих неполное среднее образование до 94,5 процента среди людей с высшим образованием. Возможно, рост интереса к новостям за последние пять лет связан с тем, что они стали более острыми и тревожными, а происходящие далеко от нас события становятся актуальными для каждого. Драматические события на Украине и в Сирии – наглядный тому пример.

Не следят же за новостями только 6,8 процента горожан. Парадоксально, но среди молодёжи (18-29 лет) это число возрастает до 11,7 процента.

История вуза через историю газеты

Выставка «Срочно в номер! (от «Красного университета» до «Воронежского УНИВЕРСITY»)» открылась в холле второго этажа главного учебного корпуса ВГУ.

Возникла она как результат сотрудничества Музея истории вуза и творческого клуба «Слово и образ» Зональной научной библиотеки университета. На открытии выставки, посвящённой истории вузовской газеты начиная с 1929 года, как сообщает официальный сайт ВГУ, присутствовали его будущие абитуриенты – нынешние учащиеся воронежских школ.

Сообщения подготовили
Светлана ВОРОБЬЁВА, Анатолий КРУГЛОВ,
Василий ЧЕРНОУСОВ.

Ловись, рыбка!

На днях на одном из берегов Воронежского водохранилища прошёл розыгрыш Кубка России по ловле донной удочкой.

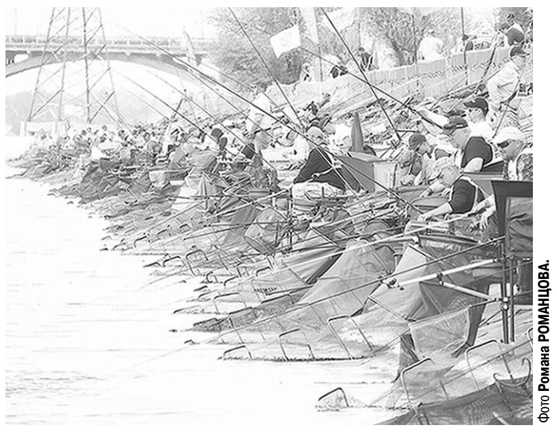

Фото Романа РОМАНЦОВА.

В дни турнира на берегу Воронежского водохранилища рыбакам было тесно.

Роман РОМАНЦОВ

В наш город приехали более 150 высококлассных спортсменов – любителей рыбалки из двадцати регионов страны. Москва и Санкт-Петербург, Крым и Севастополь, Тюмень и Челябинск, Черноземье и юг России. Итогом этого Всероссийского турнира можно смело назвать торжество мастеров фидера. Обладателем Кубка России стала команда из Тулы. В призёрах – дружины рыбаков из столицы и Краснодарского края. В личном зачете лучшими стали Алексей Николаев и Павел Горелов из Москвы, туляк Александр Ивахненко. Они могли похвастаться подлещиками, карасями, окунями и уклейками.

– По всем параметрам Воронежское водохранилище в качестве спортивного водоема является уникальным объектом. Здесь мы уже неоднократно проводили соревнования всероссийского уровня. И если Минспорт и Федерация доверят нам проведение чемпионата мира – хоть по зимним, хоть по летним дисциплинам, всё будет на высшем уровне, – заверил президент Федерации рыболовного спорта Воронежской области Михаил Духанин.

ФУТБОЛ

На твердую «четвёрку»

36-й тур первенства ФНЛ назвал еще двух лауреатов. Тульский «Арсенал», выигравший в Москве у «Спартака-2», вслед за «Газовиком» завоевал путевку в Премьер-лигу, а «Томь», разгромившая в Калининграде «Балтику», стала в итоге третьей и добилась права поспорить за место среди элитных команд страны. Осталась одна вакансия на повышение в классе. На нее претендуют «Волгарь» и «Факел», но никто не спешит использовать свой шанс.

Волжане отрывались от воронежцев на восемь очков, но в последних четырех турах дважды сыграли вничью и дважды проиграли. Практически догнав соперника, «Факел» вдруг проигрывает дома одному из аутсайдеров.

«ФАКЕЛ» (Воронеж) – «ЗЕНИТ-2» (Санкт-Петербург) 0:1 (0:0)

В этом, во многом решающем матче «Факел» создал всего один голевой момент, но Мурнин из идеальной для взятия ворот позиции попал мячом во вратаря. Гости были гораздо ближе к успеху, и голкипер воронежцев Мельниченко трудился в поте лица.

И если в первом тайме игра проходила с небольшим преимуществом «Зенита-2», то во втором – оно еще больше выросло. Великолепно играл 38-летний ветеран «Зенита» Зырянов, которого заменили за семь минут до финального свистка, и трибуны проводили его аплодисментами. У «Факела» вновь не получался быстрый переход из обороны в атаку. Завелся сам и пытался завести партнеров по команде лишь Касьян – самый активный в составе воронежцев. Главный тренер «Факела» Павел Гусев, опасаясь, что форварда перехлестнут эмоции, и его удалят с поля, поспешил с заменой. Вслед за Касьяном место на скамейку запасных был усажен Бирюков, и игра в атаке у воронежцев совсем разладилась. Новый дуэт форвардов Мичуренков – Рощин ничем себя не проявил. А вот «рулевой» питерцев Владислав Радимов с заменой угадал. Вышедший вместо Зырянова Саломатин за три минуты до финального свистка, не встретив противодействия со стороны Осипенко и Бурнаша, пробил по воротам из-за пределов штрафной площади, и мяч после рикошета оказался в сетке ворот воронежцев. Гол получился курьезным, но именно он был оценен в три очка.

После игры и тренер, и игроки «Факела» в один голос заявляли, что будут продолжать борьбу за заветное четвертое место.

Результаты матчей 36-го тура. «Спартак-2» (Москва) – «Арсенал» (Тула) 1:2, «Балтика» (Калининград) – «Томь» (Томск) 0:3, «Сибирь» (Новосибирск) – «Газовик» (Оренбург) 1:1, КАМАЗ (Набережные Челны) – «Тосно» (Ленинградская область) 3:0, «Волга» (Нижний Новгород) – «Шинник» (Ярославль) 1:1, «Сокол» (Саратов) – «Волгарь» (Астрахань) 2:1, «СКА-Энергия» (Хабаровск) – «Енисей» (Красноярск) 0:2, «Луч-Энергия» (Владивосток) – «Тюмень» (Тюмень) 1:0, «Байкал» (Иркутск) – «Торпедо» (Армавир) 1:2.

«Газовик» набрал 80 очков, «Арсенал» – 76, «Томь» – 68. У «Волгаря» и «Спартака-2» осталось по 59 очков, у «Факела» – 56.

* * *

За проведенный сезон «Факелу» можно поставить твердую «четверку», даже четверку с плюсом. Задача на сезон (быть в «десятке») коллективом перевыполнена. Ниже шестого места дебютант ФНЛ уже не опустится.

«АРСЕНАЛ» (Тула) – «ФАКЕЛ» (Воронеж) 1:0 (0:0)

Поединок в Туле собрал около восьми тысяч болельщиков, более 150 из них приехали из Воронежа. «Факел» сделал упор на контратаки. Тренерский штаб выпустил на футбольное поле пять полузащитников и одного форварда – Бирюкова. Второй ведущий форвард – Касьян – пропускал матч из-за четвертого полученного предупреждения. Территориальным преимуществом владел «Арсенал», выгод из этого не извлек: по-настоящему голевых моментов до перерыва создано не было. Как оказалось, воронежцев ждал неприятный сюрприз: уверенно действующий вратарь Мельниченко в середине первого тайма получил травму и был заменен. Молодой Терновский отыграл достойно, но в начале второй половины встречи гол все же пропустил. Туляк Берхамов пробил по воротам из-за пределов штрафной площади, после рикошета от воронежского защитника мяч «свечкой» взмыл вверх, и Горбанец на мгновение опередил голкипера в «верховой дуэли», головой переправив снаряд в сетку.

После пропущенного мяча вместо полузащитника Бекетова на поле появился форвард Мичуренков, и «Факел» стал играть в два нападающих. До финального свистка счет на табло мог измениться как минимум четырежды.

Результаты остальных матчей 37-го тура. «Енисей» (Красноярск) – «Сокол» (Саратов) 0:1, «Волгарь» (Астрахань) – «Волга» (Нижний Новгород) 2:1, «Шинник» (Ярославль) – «Сибирь» (Новосибирск) 5:0, «Газовик» (Оренбург) – «Балтика» (Калининград) 2:0, «Томь» (Томск) – КАМАЗ (Набережные Челны) 2:0, «Тосно» (Ленинградская область) – «Спартак-2» (Москва) 6:1, «Зенит-2» (Санкт-Петербург) – «Байкал» (Иркутск) 4:3, «Тюмень» (Тюмень) – «СКА-Энергия» (Хабаровск) 0:2, «Торпедо» (Армавир) – «Луч-Энергия» (Владивосток) 2:0.

21 мая состоятся матчи последнего тура. «Газовик» (83 очка) и «Арсенал» (79) уже завоевали путевки в Премьер-лигу, «Томь» (71 очко) и «Волгарь» (62) примут участие в стыковых матчах, а «Спартак-2» (59 очков) и «Факел» (56) поборются за 5-6-е место. Конечно, очень хотелось бы завершить турнир на мажорной ноте. КАМАЗ, «Байкал» и «Торпедо» покидают ФНЛ, а еще два неудачника определятся между «Балтикой», «Енисеем» и двумя дальневосточными клубами.

Проявил характер и волю

Очередной матч первенства России «Локомотив» проводил в Москве. Пропустив первыми, «железнодорожники» проявили волю и характер, одержав в итоге нелёгкую победу.

«ТОРПЕДО» (Москва) – «ЛОКОМОТИВ» (Лиски) 1:2 (1:1)

Сразу стоит отметить, что главные события произошли в первые и последние пятнадцать минут матча. Уже на девятой минуте лискинцы невежливо обошлись в своей штрафной площади с нападающим хозяев Тюпиковым, и Шустиков реализовал пенальти. Из колеи лискинцев это не выбило. Трех минут не прошло, как лучший бомбардир команды Игорь Фатеев проверил бдительность голкипера «Торпедо» Багаутдинова и не прогадал: вратарь оказался не готов к приему, а футбольному мячу только того и надо было – он радостно затрепетал в сетке – 1:1. После этого борьба приняла позиционный характер, и опасные моменты оказывались нереализованными.

Результаты матчей 23-го тура. «Энергомаш» (Белгород) – «Калуга» (Калуга) 1:0, «Рязань» (Рязань) – «Орел» (Орел) 1:0, «Чертаново» (Москва) – «Динамо» (Брянск) 1:2, «Авангард» (Курск) – «Витязь» (Подольск) 0:0, «Зенит» (Пенза) – «Арсенал-2» (Тула) 0:0, «Тамбов» (Тамбов) – «Металлург» (Липецк) 1:1, «Торпедо» (Москва) – «Локомотив» (Лиски) 1:2.

«Тамбов» набрал 47 очков, «Электромаш» и «Локомотив», имеющие в активе по 37 баллов, держатся за руки на пьедестале почета. Их преследуют «Рязань» – 36, а также «Зенит» и «Металлург», у которых по 34.

Максим СКВОРЦОВ.

ВЕСТИ

Лучшие певцы – в Новомарковке и Бондарево

В Кантемировском доме детского творчества прошёл шестой районный конкурс эстрадной песни «Музыкальная капель». В нем приняли участие 27 коллективов и солистов в возрасте от четырех до 13 лет.

Оценив вокальные данные конкурсантов, художественную цельность композиций, сценическую культуру и исполнительское мастерство, жюри назвало имена победителей. Ими в разных возрастных категориях и номинациях стали Алёна Васильченко и группа «Три подружки» из Новомарковки, Юлия Овчаренко и вокальный дуэт «Сёстры» из Бондарево. Отдельно был отмечен коллектив «Гномики» Митрофановского детского сада за исполнение танца «Чайки». Подводя итоги конкурса, директор детской школы искусств Михаил Бобро проанализировал конкурсные выступления, обратив внимание на типичные ошибки, и предложил педагогам методическую помощь сотрудников учреждения при подготовке к подобным конкурсам.

Анастасия ВОРОНИНА.

10 ДНЕЙ СКИДОК!

С 12 по 22 мая будет проходить Всероссийская декада подписки.

Хорошее известие для наших читателей: в этот период вам будет предоставлена возможность выписать газету «Коммуна» (индекс 51156) по льготной цене – 435,22 рубля.

Для участников и ветеранов Великой Отечественной войны, инвалидов I и II групп цена составит 377,34 рубля.

Не забудьте побывать на почте в указанные дни или обратиться к почтальонам для оформления доставочной карточки.

- **17 мая будет проходить День подписчика на Рамонском, Новохопёрском, Калачеевском, Лискинском и Новоусманском почтамтах;**
- **18 мая День подписчика состоится на Кантемировском и Нововоронежском почтамтах;**
- **19 мая на Таловском, Бобровском, Аннинском, Верхнемамонском, Бутурлиновском и Острогожских почтамтах;**
- **20 мая на Павловском и Эртильском.**

РЕКЛАМА

Реклама.

НОВОСТИ одной строкой

twitter.com/KommunaNews

http://ww

ПОЗДРАВИТЕЛЬНАЯ ОТКРЫТКА

Коллектив Молочного комбината «Воронежский» и АО «Молвест» поздравляют с юбилеем

ПОНОМАРЁВА Аркадия Николаевича!

Уверенно, шаг за шагом, ведете Вы нас к новым вершинам.

Вы прекрасный руководитель, который уже много лет вкладывает силы и душу в развитие нашей компании. Вы не только человек своего дела, но и всегда ставите амбициозные цели, которые обязательно достигаются. Всего за несколько лет Вы смогли построить крупнейшие в России молочные комплексы, расширить производство молочной продукции и сыров.

Вы не только поднимаете сельское хозяйство и занимаетесь животноводством, но и создаете рабочие места для жителей многих регионов нашей страны.

Благодаря Вашему руководству уже много лет компания находится в тройке лидеров по производству продукции из молока. Всегда стремясь к совершенству, Вы прикладываете много усилий к тому, чтобы продукция компании была еще вкуснее и полезнее. Ведь именно поэтому у компании есть свои собственные фермы, свои коровы и свое собственное молоко, которое перерабатывается только на современном производстве с участием лучших специалистов нашей страны.

Благодаря Вашему видению у компании есть долгое и светлое будущее.

Пусть каждый новый день приносит Вам идеи, воплощение которых доставляет Вам массу удовольствий. Желаем, чтобы поставленные цели всегда осуществлялись, и на Вашем пути всегда появлялись новые горизонты.

Желаем Вам здоровья и процветания, пусть рядом всегда будут близкие люди и верные друзья. И впереди Вас ждет еще более интересная и насыщенная яркими событиями жизнь.

С уважением,
Ваш дружный коллектив АО «Молвест» и МК «Воронежский».

ПОЗДРАВИТЕЛЬНАЯ ОТКРЫТКА

Депутат ГД РФ, председатель Совета Российского союза предприятий молочной отрасли, доктор технических наук

Аркадий Николаевич ПОНОМАРЁВ

отмечает своё 60-летие

Уважаемый Аркадий Николаевич!
От всей души поздравляем Вас с ЮБИЛЕЕМ!
Крепкого Вам здоровья, счастья, благополучия, успехов в Вашей плодотворной деятельности на благо родного воронежского края, стабильности во всех сферах жизни и тесного социального партнерства с профсоюзами!

Профком ПАО «Молочный комбинат «Воронежский» .

ПОЗДРАВИТЕЛЬНАЯ ОТКРЫТКА

Людмилу Фёдоровну ЛЕБЕДЕВУ

поздравляем с днём рождения!

От всей души желаем ей крепкого здоровья, неувядаемого долголетия, оставаться такой же оптимистичной, доброжелательной на радость всем!

Коллеги, друзья.

Завтра свой день рождения отметит

Галина Маратовна РОХМИН

Нашего товарища и коллегу от всей души поздравляем с этим замечательным днём! Желаем ей творческого роста, женского счастья, мира и тепла. Пусть чаще приходит в дом хорошее настроение, а любовь становится путеводной звездой в её жизни.

Друзья, коллеги.

Развлекая, просвещал

18 мая – Международный день музеев | В этом году исполнилось 100 лет со дня смерти Анатолия Леонидовича Дурова

В Доме-музее А.Л.Дурова открылся цикл выставок «Клоуны российского цирка», рассказывающий о продолжателях цирковых дуровских традиций. Интерес современников к личности яркого представителя российской культуры Серебряного века отражён и в публикациях «Коммуны».

Ирина БОЙКОВА,
кандидат исторических наук

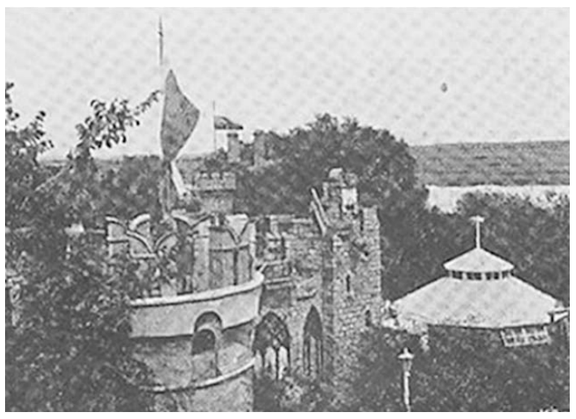

Так выглядела усадьба незадолго до революции 1917 года.

В наши дни изучение, популяризация жизни и творчества Анатолия Леонидовича актуальны как никогда прежде. В последнее время возрос интерес к воссозданию построек усадьбы Дурова, утраченных в пореволюционные годы и во время Великой Отечественной войны. Эта тема стала предметом обсуждения на международных, всероссийских, межвузовских научно-практических конференциях. Усадьба А.Л.Дурова в Воронеже стала объектом интереса ученых из России, Швейцарии, Франции, Италии, Германии. В результате научных дискуссий музейным сообществом был принят термин профессора Лозаннского университета Л.М.Геллера, определившего усадьбу как мультимедийный проект начала XX века. Дуров заложил в построение своей усадьбы принципы, которые через сто лет стали применять в культурно-развлекательных центрах. И для нас очень важно бережно сохранить авторский замысел дуровской усадьбы, по возможности адекватно и аккуратно ее воссоздать.

В начале XX века собрав на небольшой территории, выражаясь современным языком, разнообразные информативные объекты, Анатолий Леонидович на столетие предвосхитил идею современных досуговых центров, где под одной крышей собраны различные формы отдыха и коммуникаций. Его усадьба была открыта для осмотра всем желающим с ярко выраженным просветительским характером, ее полиинформативность надолго опередила свое время.

Принцип Дурова «Развлекая, просвещай» положен в основу многих методов современной музейной педагогики.

Основы государственной культурной политики Правительства РФ указывают на необходимость расширения и развития существующего опыта использования объектов культурного наследия, создания условий для развития культурно-познавательного туризма, открытости и взаимодействию по позиционированию отечественной культуры как неотъемлемой части мировой культуры. Правительство Воронежской области утвердило границы охранной зоны Дома-музея А.Л.Дурова – объекта культурного наследия федерального значения и приняло распоряжение о воссоздании отдельных элементов на территории усадьбы. Собрана полная научная, источниковая база для воссоздания исторического облика утраченных её объектов, утвержден эскизный проект их воссоздания. Документально обоснованное детальное описание каждой из 17 построек усадьбы на момент жизни её хозяина, основанное на иконографическом материале, архивных источниках и воспоминаниях современников, позволяет воссоздать облик утраченных строений и малых архитектурных форм.

Здесь стоит, пожалуй, напомнить: стратегией государственной культурной политики на период до 2030 года определены основные аспекты развития российской культуры. Среди них – популяризация семейных династий в культуре, создание условий для возрождения лидирующих позиций российского цирка на международной арене.

Содержание отечественного достояния, национальную легенду – имя «Дуровы» – на протяжении 140 лет создавали представители всемирно известной династии – Анатолий Леонидович, Владимир Леонидович, Анатолий Анатольевич, народные артисты СССР и России – Владимир Григорьевич, Юрий Владимирович, Тереза Васильевна, Тереза Ганнибаловна, Наталья Юрьевна, Юрий Юрьевич, Лев Константинович Дуровы.

В конце марта состоялось заседание Общественного совета, в целом одобрившего концепцию развития территории усадьбы. Однако решение восстановить павильон «Цирк», в три раза превышающий по площади тот, что был у А.Л.Дурова, и организовать в нем работу кино-концертного и выставочного зала, вызывает недоумение. Подмена понятия «воссоздание» на «реставрацию с приспособлением для современного использования» разрушает музейные принципы отношения к прошлому, изменяет генплан усадьбы, замысел Анатолия Леонидовича. Надеюсь, специалисты в области охраны историко-культурного наследия поддержат идею воссоздания исторического замысла Анатолия Дурова, реализованного в начале XX века – восстановить историческую справедливость, уникальное культурное гнездо Воронежа, популяризировать вклад этой династии в отечественную и мировую культуру.

КРИМИНАЛ

Перед судом предстанет профессор

Следственные органы Следственного комитета РФ по Воронежской области завершили расследование уголовного дела в отношении профессора кафедры одного из университетов Воронежа, обвиняемого в совершении 27 преступлений, предусмотренных ч.3 ст.290 УК РФ (получение взятки за незаконные действия).

В конце декабря прошлого года и в январе нынешнего года профессор кафедры одного из университетов Воронежа за сдачу зачёта, либо экзамена по учебной дисциплине его кафедры без фактической проверки знаний и навыков, а также за выставление положительной оценки за курсовой проект без его фактического предоставления получал взятки от студентов третьего курса образовательного учреждения в сумме от одной до двух тысяч рублей, а всего на общую сумму 51 тысяча рублей. При этом он вносил в зачётные книжки отметки о сдаче зачёта, экзамена, либо курсового проекта по указанной дисциплине за зимнюю сессию 2015-2016 учебного года, которую удостоверял своей подписью.

На предварительном следствии обвиняемый признал вину в совершении указанных преступлений и дал подробные показания. Обвинительное заключение утверждено, и уголовное дело направлено в суд для рассмотрения по существу, информирует СУ СК РФ по Воронежской области.

Санкция ч.3 ст.290 УК РФ предусматривает наказание в виде штрафа в размере от сорокакратной до семидесятикратной суммы взятки с лишением права занимать определенные должности или заниматься определённой деятельностью на срок до трёх лет либо лишением свободы на срок от трёх до семи лет со штрафом в размере сорокакратной суммы взятки.

Анатолий КРУГЛОВ.

Памяти СТУКАЛОВА Сергея Ефимовича

12 мая 2016 г. на 87-м году ушел из жизни Заслуженный деятель науки России, 33 года заведовавший кафедрой офтальмологии ВГМУ им. Н.Н.Бурденко (1970-2003гг.), доктор медицинских наук, профессор, врач-офтальмолог высшей категории Сергей Ефимович Стукалов.

Родился Сергей Ефимович 28.08.1929 г. в поселке Олень-Колодезь Левороссошанского района Воронежской области в семье рабочих. В 1942 году во время Великой Отечественной войны вместе с семьей был эвакуирован в Куйбышев (Самара), где окончил школу, а в 1952 году – Куйбышевский медицинский институт. В этом институте он с 1953 года работал на кафедре глазных болезней в должности ординатора, ассистента, доцента. Сначала защитил кандидатскую, а в 1966 году – докторскую диссертации.

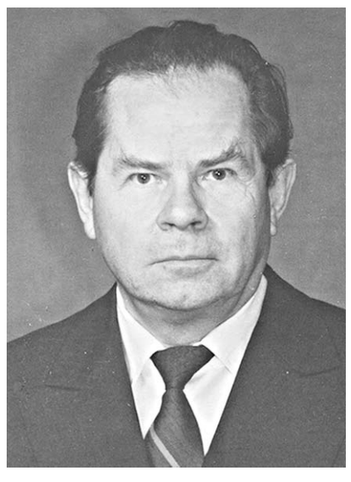

В 1970 году Сергей Ефимович вернулся в Воронеж, где принял заведование кафедрой глазных болезней Воронежского государственного медицинского института им. Н.Н. Бурденко, которой и руководил до 2003 г.

Стукалов Сергей Ефимович – автор трехсот десяти научных работ, в том числе учебника «Глазные болезни» для медицинских вузов страны и трех монографий. Лауреат премии Академии медицинских наук СССР им. акад. М.И. Авербаха. Под руководством Сергея Ефимовича Стукалова на кафедре глазных болезней защищено18 кандидатских и 3 докторские диссертаций. Под его руководством впервые в областной клинической офтальмологической больнице стали проводиться пересадки роговицы, хирургические вмешательства на стекловидном теле.

За большую научно-педагогическую и лечебную работу, активное участие в развитии здравоохранения Воронежской области он награжден орденом Трудового Красного Знамени, почетными грамотами Воронежского облисполкома и администрации Воронежской области, а в 1992 г. получил звание «Заслуженный деятель науки России».

Серей Ефимович Стукалов навсегда останется в нашей памяти, а его труды – в памяти наших потомков.

Скорбим... Помним...

Ректорат и коллеги ВГМУ им. Н.Н. Бурденко.

КОММУНА

УЧРЕДИТЕЛЬ И ИЗДАТЕЛЬ: ООО «Редакция газеты «Коммуна»

Главный редактор В.Г.РУДЕНКО.

Дежурный по номеру Тамара ГАШИМОВА.

ТЕЛЕФОНЫ РЕДАКЦИИ:
Заместитель генерального директора А.И.Соловьёв – (473) 255-14-74, 210-60-72;
Заместитель главного редактора В.В.Силин – (473) 255-08-55, 210-60-71.
Для справок: (473) 251-24-87, 210-60-75.
Отделы:
Журналисты – (473) 251-24-88, 210-60-69;
Региональных проектов – (473) 253-32-10, 210-60-79;
Распространения – (473) 239-00-87, 210-60-76;
Бухгалтерия – (473) 239-00-87, 210-60-76.

ОТДЕЛ РЕКЛАМЫ
тел./факс 8 (473) 239-00-88, тел. 293-93-70, 210-60-68

ТЕЛЕФОН ДОЧЕРНЕГО ИЗДАНИЯ «КОММУНЫ» «Коммуна плюс» 8 (908) 136-37-53.

Выпуск издания осуществлён при финансовой поддержке Федерального агентства по печати и массовым коммуникациям.

За содержание рекламы ответственность несет рекламодатель.
Материалы под рубриками «Слово депутату», «Воронежская марка» публикуются на договорной основе.

Газета зарегистрирована в Центрально-Черноземном межрегиональном территориальном управлении Минпечати РФ 16 сентября 2003 г. Регистрационное свидетельство ПИ №6-0851.
Отпечатано с готового оригинал-макета заказчика в ОАО ИПФ «Воронеж» (394077, г. Воронеж, ул. Генерала Лизюкова, 2).

12+

Газета выходит по вторникам и пятницам.
Подписные индексы: 51156, 51214, 51221, 51213.
Заказ № 505. Тираж номера – 9365 экз.
Время подписания номера в печать: по графику - 19.00, фактически - в 19.00.

Еженедельный тираж - 19300 экз.

Адресная рассылка: Москва, С.-Петербург, Рязань, Белгород, Курск, Липецк, Орел, Тамбов, Ростов-на-Дону, Волгоград, Саратов, Самара, Н.Новгород, Псков, Красноярск, Киев, Луганск, Минск, Могилев, Кишинев.

Адрес издателя и редакции: 394030, г.Воронеж, ул.Кольцовская, 46а. E-mail: mail@kommuna.ru, Internet: www.communa.ru

Цена 7 руб.