КОММУНА

16+

№30 (26674) | Вторник, 18 апреля 2017 года

Газета Воронежской области. Издаётся с 20 мая 1917 года

Адрес в Интернете: www.communa.ru

ЗОЛОТОЙ ФОНД ПРЕССЫ 2017

ЭКОНОМИКА

Запас зерна – не проблема

У сельхозтоваропроизводителей и на элеваторах региона нынешней весной хлеба больше, чем обычно. Радоваться этому или огорчаться?

Ряд федеральных СМИ, в частности, газета «Коммерсантъ», интернет-издание «Ведомости», высказали опасения по поводу заметного снижения экспорта российского зерна. Причины – закрытие для экспорта из России турецкого рынка и проблемы с поставками российской пшеницы в Египет.

Наталья СТОЛПОВСКАЯ

Есть мнение, что такой прогноз уже давит на цены, мешая аграриям распродавать зерно урожая 2016 года, которое остаётся на складах, вместо того, чтобы постепенно освобождать места под зерно нового урожая.

«Коммуна» попросила департамент аграрной политики Воронежской области дать актуальную информацию по ценам на зерно, прокомментировать ситуацию с его экспортными поставками, а также возможностями хранения зерна нового урожая внутри региона.

Как выяснилось, сегодня в регионе закупочная цена на пшеницу 3-го класса с учётом НДС составляет 9,8-10,2 тысячи рублей за тонну; пшеница 4-го класса – 8,0-8,3 тысячи рублей за тонну; пшеница фуражная – 7,5-7,8 тысячи рублей за тонну. На экспорт идёт пшеница 4-го класса, средняя закупочная цена которой составляет восемь тысяч рублей за тонну.

Поставкой зерна из Воронежской области за рубеж занимаются трейдеры. Основные направления экспорта – Саудовская Аравия, Израиль, Египет, страны ЕС. Всего, по данным Управления Россельхознадзора по Воронежской области, наш регион экспортирует зерно соответствующего качества и продукты его переработки в более чем 16 стран.

Договоры о поставках воронежской пшеницы на экспорт соблюдаются в полном объёме. По данным сельхозпроизводителей, проблем с соблюдением договоров нет.

В департаменте аграрной политики отметили, что поставки зерна из Воронежской области в Турцию фактически закрыты. Это отмечают такие крупные производители Воронежской области, как ООО «Авангард-Агро-Воронеж», ООО «ЦЧ АПК». В то же время активно усиливается вывоз зерна в Египет, что объясняется растущим спросом населения на субсидируемый хлеб в этой стране.

По состоянию на 10 апреля на элеваторах Воронежской области хранится более 700 тысяч тонн зерновых и масличных культур. В настоящее время на территории региона работу по подработке и хранению сельскохозяйственных культур осуществляет 41 элеваторное предприятие, где одновременно может разместиться более 2,8 миллиона тонн зерна.

С учётом мощностей хранения крупяных заводов и складских помещений сельхозпроизводителей на территории Воронежской области возможно разместить до 4,5 миллиона тонн зерновых. Для закладки будущего урожая постепенно освобождаются элеваторы и хлебоприёмные пункты. На сегодняшний день свободные ёмкости на элеваторах региона составляют более двух миллион тонн. К началу уборки элеваторы будут полностью освобождены и подготовлены к приёмке и хранению зерна нового урожая.

Отпуск стал не по карману

Аналитика | Сорок четыре процента россиян по разным причинам в этом году в отпуск не пойдут

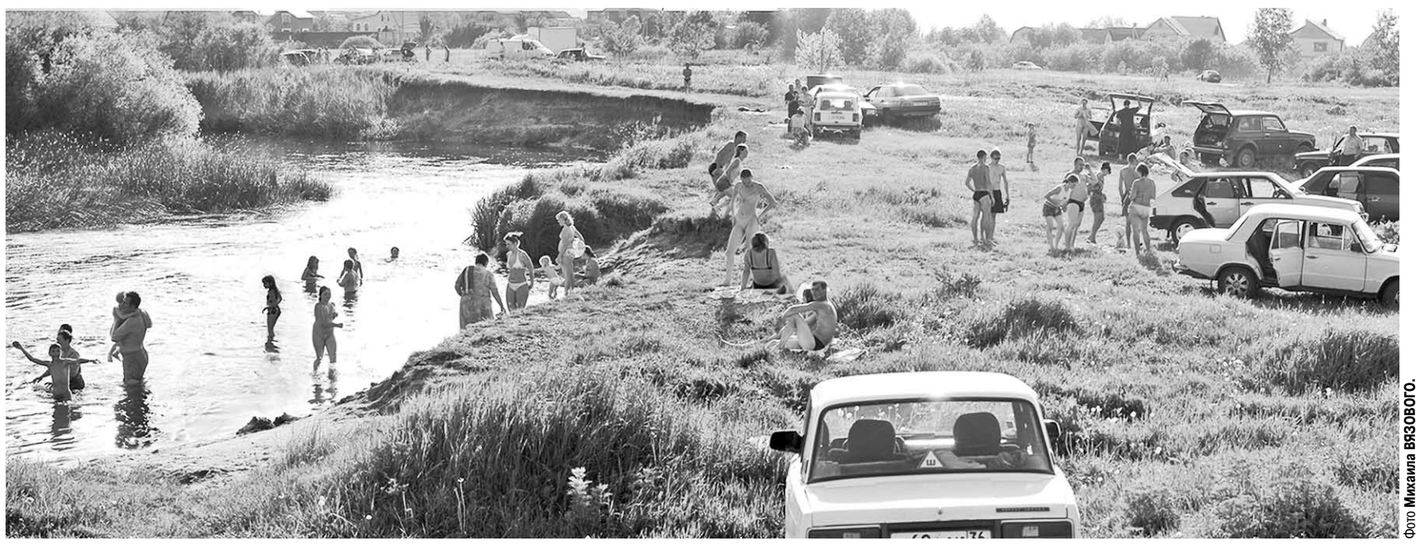

Фото Михаила ВЯЗОВОГО.

Если ВИП-клиенты турагентств не изменяют своим привычкам, то большинство воронежцев довольствуются малым – берегом ближайшей речки.

Таковы результаты исследования, которое портал Rabota.ru провёл по просьбе «Российской газеты». В прошлом году о намерении не брать отпуск заявляли 48 процентов жителей страны. Показатель изменился, но очень незначительно. Поэтому в данном случае можно говорить о тенденции.

Анатолий ХРУСТАЛЁВ

Крепче держатся за работу

Основной причиной решения не ходить в отпуск люди чаще всего называют нехватку денег (37 процентов опрошенных). Россияне ещё помнят кризис и держатся за рабочие места, констатирует шеф-редактор портала Rabota.ru **Анна Чуксеева.** К тому же у большинства граждан есть кредитные обязательства, поэтому они готовы работать с удвоенным усердием.

В некоторых, преимущественно в небольших и работающих в регионах, компаниях отказ от отпуска поощряется работодателями. Обычно в таких случаях действует правило: ушёл в отпуск – лишился места. Хотя по закону отказ от отпуска недопустим. В исключительных случаях и с согласия работника отпуск можно лишь переносить на следующий год. В таком случае непрерывную часть отпуска, минимальная величина которой составляет две недели, разрешается использовать в течение одного года, а остаток отпуска – в течение следующих 18 месяцев. На практике же встречаются случаи, когда люди не ходят в отпуск по нескольку лет. Между тем Анна Чуксеева констатирует: «Никто не застрахован от профессионального выгорания и ошибок в работе по причине переутомления».

Ежегодный стандартный оплачиваемый отпуск россиян составляет 28 календарных дней. Однако из тех 56 процентов граждан, которые в этом году на отдых всё-таки соберутся, около 39 процентов планируют взять всего две недели, свидетельствуют результаты опроса. Полноценным отпуск будет лишь примерно у 14 процентов россиян. Почти 17 процентов опрошенных рассказали, что не собираются выезжать за пределы страны. Около 13 процентов работников конкретизировали: отпуск у них будет «дачным». Чуть меньше 12 процентов заявили, что просто останутся дома.

Важно знать, что на замену отпуска денежной компенсацией могут рассчитывать те работники, чей ежегодный оплачиваемый отпуск превышает 28 дней – установленный законом минимум, а также увольняющиеся работники. Последние имеют право на получение компенсации за все неиспользованные дни отпуска, а первые – только за ту его часть, которая превышает 28 календарных дней.

Эксперты компании «Интеркомп» заявляют: россияне отдыхают на 24 процента меньше, чем раньше. На столько же уменьшилось и число больничных. Во всём виноват кризис, считают специалисты компании. Расходы жителей страны продолжают уменьшаться на 10-15 процентов в год. Владельцы компаний не выплачивают премии и «серую» часть зарплат тем, кто уходит в отпуск. «В таких условиях отпуск из необходимости переходит в категорию роскоши – люди стараются работать до упора, пока есть такая возможность», – отметил в беседе с Life.ru главный аналитик GLOBAL FX **Сергей Мельников.**

Отдых за ненормированный график?

В Госдуму РФ внесён законопроект, предлагающий давать дополнительные дни отпуска за ненормированный график – перечень исключительных случаев, при которых сотрудники могут работать сверх нормы, по задумке парламентариев, должен закрепляться в коллективном договоре или локальном нормативном акте. Нынешнее законодательство о ненормированном рабочем дне «в силу целого ряда причин не способствует защите законных прав и интересов работников», считают депутаты. Согласно инициативе парламентариев, за ненормированный график работники должны получать дополнительный отпуск продолжительностью от трёх до 15 дней. При этом отмечается, что в общей сложности переработки не должны превышать 120 часов в год – в противном случае работа уже считается сверхурочной и должна вознаграждаться соответствующей компенсацией. Законопроект также предлагает запретить устанавливать ненормированный рабочий день беременным женщинам, несовершеннолетним и работникам с проблемами со здоровьем.

Опрошенные АиФ.ru эксперты убеждены: несмотря на все прелести законопроекта для простых сотрудников, работодатели, не жалеющие своих подопечных, легко найдут множество лазеек: от игнорирования до выплаты компромиссной суммы (разумеется, меньшей, чем предусмотрена законом) работнику в конверте.

Окончание | Страница 2

МНЕНИЕ ЭКСПЕРТОВ

■ Директор туристического агентства «Академтур» Галина Кириевская:

– Рынок туристических услуг, как и вся экономика страны, испытывает трудности. Но воронежцы всё равно продолжают планировать свой отдых, искать варианты, интересные по цене, приемлемые по качеству. Относительную стабильность демонстрирует ВИП-сегмент. Речь идёт о предложениях стоимостью от трёх тысяч евро. Отдых на дорогих виллах Турции, рыбалка в Норвегии, туры на Мальдивы по-прежнему вызывают интерес у людей, сохранивших привычку хорошо отдыхать. Спрос на ВИП-отдых оставался стабильным и на пике кризиса… Большинство таких клиентов стало выезжать в туры реже, но стандартные требования у них остались прежними. Гораздо заметнее для нас – перемены в предпочтениях тех, кто раньше выбирал туры среднего ценового диапазона.

■ Менеджер по туризму турагентства «Море туров» Елена Яньшина:

– В целом спрос на туры не увеличился. Скорее, упал на 10-15 процентов по сравнению с 2016 годом. Конечно, уменьшился и интерес к ВИП-предложениям. Меньше желающих ехать на Бали, в Индонезию, а также в круизы по Средиземному морю. Среди туров стоимостью свыше 100 тысяч рублей на человека самые востребованные – на отдых в Доминикану. Что касается среднего ценового сегмента, то здесь Сочи заметно уступает Турции. Что тут скажешь: многим отпускникам по душе система «всё включено», а также турецкий сервис, до которого курортам Краснодарского края и Крыма ещё ой как далеко.

■ Директор туристического агентства «Мировой гид» Елена Свистова:

– Ждём большей активности тех, кто планирует свой отпуск. Пока заметного оживления на рынке туристических услуг не видно. В газетах пишут, что в Москве растёт спрос на дорогие туры. Однако Воронеж вряд ли стоит сравнивать со столицей. Уровень жизни у нас другой. Наши ВИП-клиенты составляют примерно 20 процентов от всех, кто пользуется услугами агентства. И, к слову, являются достаточно стабильной группой. В средней ценовой категории люди сегодня ищут более дешёвые варианты. В ТОП туров входят Сочи, Кипр, Греция, Турция.

Частицу святыни – в дом каждого

Православие | Благодатный огонь из Иерусалима доставлен в храмы Воронежской области

Фото предоставлено пресс-службой Воронежской епархии.

Прикоснуться к чуду стремились многие верующие.

В ночь Светлого Христова Воскресения митрополит Воронежский и Лискинский Сергий совершил Пасхальную утреню и Божественную литургию в Благовещенском кафедральном соборе.

Алина БАРТЕНЕВА

Перед наступлением полуночи торжественный колокольный звон – благовест – возвестил о приближении Воскресения Христова. В полночь священнослужители и прихожане под звон колоколов прошли крестным ходом вокруг храма. После этого в Благовещенском кафедральном соборе была совершена Пасхальная заутреня, а затем – Божественная литургия.

Во время Божественной литургии в собор был доставлен Благодатный огонь, привезённый из храма Гроба Господня в Иерусалиме. Митрополит Сергий вышел из алтаря со свечами и благословил ими молящихся. Все верующие зажгли свечи и фонарики от Благодатного огня и принесли частицу святыни в свои дома.

В этом году Благодатный огонь в наш город привёз председатель епархиального отдела религиозного образования и катехизации, настоятель Митрофановского храма города Семилуки протоиерей Василий Попов. По традиции на протяжении последних лет почётную миссию по доставке Благодатного огня в Воронеж выполняет Гражданское собрание «Лидер» – общественная организация, объединяющая ведущих предпринимателей нашего региона.

ПОЗДРАВЛЕНИЕ

УВАЖАЕМЫЕ ВЕТЕРАНЫ!

Поздравляю вас с 30-летием Воронежского отделения Всероссийской общественной организации ветеранов войны, труда, Вооруженных сил и правоохранительных органов!

На протяжении десятилетий она остается одной из наиболее сплоченных и деятельных, успешно выполняя свою главную миссию – оказание поддержки ратным и мирным труженикам.

Воронежское отделение Всероссийской общественной организации ветеранов сегодня представляет интересы более семисот пятидесяти тысяч наших земляков. Обеспечение достойной жизни людей старшего поколения – задача, которой в регионе уделяется повышенное внимание. Для органов власти области объединение ветеранов стало надежным союзником в решении различных насущных проблем. Высоко ценю участие Воронежского отделения в военно-патриотическом и нравственном воспитании молодежи.

Уважаемые ветераны!

Ваш жизненный и профессиональный опыт для нас бесценен! Вы подаете яркий пример доброты, оптимизма и неравнодушия к судьбе края!

Искренне желаю вам здоровья, долголетия, мира, благополучия и бодрости духа! А вашему объединению – укрепления позиций и успехов в делах на благо жителей Воронежской области!

Губернатор Воронежской области А.В. ГОРДЕЕВ

ВРЕМЯ НОВОСТЕЙ

Губернатор – лауреат премии имени П.А. Столыпина

В Москве, в Центральной научной сельскохозяйственной библиотеке (ЦНСХБ) 14 апреля состоялось вручение ежегодной национальной премии имени П.А. Столыпина «Аграрная элита России».

В номинации «Эффективный аграрный политик» лауреатом стал губернатор Воронежской области Алексей Гордеев. В этом году Национальная премия имени Петра Аркадьевича Столыпина вручается уже в 20-й раз. Эта общественная награда в аграрной сфере пользуется заслуженным авторитетом среди тех, кто связан с российским селом. Обязательным условием получения премии являются высокая деловая репутация и выдающиеся результаты, достигнутые как непосредственно в сфере аграрного производства, так и в реализации экономических, научно-технических, социально-культурных программ содействия его развитию.

Владимира Рохмистрова сменил Андрей Логошин

Руководитель Управления федеральной антимонопольной службы (УФАС) по Воронежской области Владимир Рохмистров, который руководил им с августа 2009 года, покинул свой пост в среду, 12 апреля.

Как сообщает Воронежское УФАС России, в соответствии с приказом ФАС России с 13 апреля временно исполняющим обязанности руководителя Управления назначен Андрей Логошин. Ранее он занимал должность заместитель руководителя – начальник информационно-аналитического отдела.

Дубравы «Павловской нивы»

Десятки работников Агрофирмы «Павловская нива» в один из недавних дней были заняты не совсем обычным делом: приехав в сельхозпредприятие «Дубрава», они взялись за посадку деревьев.

Год назад в «Дубраве» начал действовать собственный селекционно-семеноводческий центр Агрофирмы. Возглавил его известный российский учёный-селекционер, доктор сельскохозяйственных наук Алексей Титаренко. Прошлой осенью здесь разместили более восьмидесяти сортообразцов озимых пшеницы, тритикале и ячменя, сейчас к ним прибавляются десятки сортов яровых культур – в первую очередь пшеницы и ячменя, а также нута, гороха, гречихи. С любовью взялись тут и за общее обустройство территории. Молодыми деревцами дуба, в частности, намечено заменить старые тополя, которые в последнее время становятся источником многих проблем. «И семеноводство, и посадка новых лесных полос – это наша работа на будущее, и потому мы стараемся делать все серьёзно, основательно», – в беседе с журналистом «Коммуны» отметил руководитель Агрофирмы «Павловская нива» **Иван Савченко.**

Техники становится больше

По данным обследования бюджетов домашних хозяйств, в 2016 году по сравнению с 2015 годом возросла обеспеченность холодильниками, кондиционерами, компьютерами, мобильными телефонами и смартфонами.

При этом разница в наличии предметов длительного пользования у двадцати процентов наиболее и наименее обеспеченных домохозяйств составила по холодильникам и телевизорам – 1,3 раза, кондиционерам, микроволновым печам, мобильным телефонам – 2 раза, легковым автомобилям – 3,6 раза, персональным компьютерам – 4 раза.

Цены меняются

В первом квартале 2017 года на первичном рынке жилья Воронежской области стоимость одного квадратного метра общей площади квартир составила 43174 рубля.

Стоимость метра вторичного жилья – 44326 рублей. За первый квартал 2017 года индексы цен на первичном и вторичном рынках жилья составили соответственно 96,9 процента и 98,4 процента (97,6 процента и 101,8 процента за аналогичный период 2016 года).

В память о древних людях и лошадях

Природный архитектурно-археологический музей-заповедник «Дивногорье» объявлен финалистом первого тура конкурсной программы фестиваля «Интермузей-2017».

Представив проект «Прошлое и будущее Equus divnogorus» в номинации «Лучший научно-исследовательский музейный проект», один из музеев Воронежской области вышел во второй этап наряду со 150 очными участниками. Как сообщает сайт областного департамента культуры, в рамках проекта не только ведется исследовательская работа учеными самых различных специальностей, но и создана выставка «Лошадь. Equus. Hippos». Она, кстати, уже экспонировалась в Тамбове и Воронеже, а ныне демонстрируется в музее-заповеднике «Куликово поле». Замысел направлен на исследование и популяризацию памятника эпохи палеолита «Стоянка древнего человека и место гибели диких лошадей «Дивногорье-9» возрастом 14000 лет. Финалисты второго тура станут известны после 15 мая.

Сообщения подготовили Светлана ВОРОБЬЁВА, Валерий КАЗАНОВ, Алексей СОЛОВЬЁВ, Виталий ЧЕРНИКОВ.

«КОММУНА» В ИНТЕРНЕТЕ

http://www.communa.ru

Вчера 2133 ▽ 1341 За текущий месяц 26120

TWITTER twitter.com/kommunanews

FACEBOOK facebook.com/kommuna

ВКОНТАКТЕ vk.com/kommunanews

ОДНОКЛАССНИКИ ok.com/kommunanews

ПОГОДА

Воронежский гидрометеоцентр

По сведениям Воронежского гидрометеоцентра, **сегодня** днем по области облачно с прояснениями, временами осадки в виде мокрого снега, в отдельных районах – в виде мокрого снега и дождя; на дорогах местами налипание мокрого снега; ветер северный, умеренный, местами порывистый; температура **+4…+9.**

19 апреля по области – облачно с прояснениями; осадки в виде дождя и мокрого снега, местами – сильный, по югу области – с грозой; местами налипание мокрого снега, на дорогах местами гололедица; ветер северо-восточный, умеренный, при грозе – порывистый, сильный; температура ночью **-2…+3,** по югу области **до +6,** днём **+2…+7,** по югу области **до +11.**

20 апреля по области – переменная облачность, местами небольшие осадки в виде снега, мокрого снега и дождя; ветер северный, умеренный, местами порывистый; температура ночью **0…+5,** днём **+3…+8.**

ВАЛЮТА

(Центральный Банк Российской Федерации)

$ 56,25 ▽0,04

€ 59,84 Δ0,06

9 772219 843174 17030

В ПАРТИЯХ И ДВИЖЕНИЯХ

Призвание помогать

«Единая Россия» начинает учёбу для пенсионеров и дарит куличи нуждающимся воронежцам

В четверг, 13 апреля, личный приём граждан в региональной общественной приёмной председателя партии провёл секретарь регионального отделения «Единой России», член Генерального совета партии, председатель Воронежской областной Думы Владимир Нетёсов.

Фото пресс-службы «ЕР».

На приём к председателю облдумы Владимиру Нетёсову пришёл председатель регионального отделения партии «Союз пенсионеров России» Иван Шабанов.

Рауф АХМЕДОВ

Первым его посетителем в этот день стал председатель регионального отделения «Союза пенсионеров России» и председатель областного общественного совета партийного проекта «Старшее поколение» **Иван Шабанов**. Он рассказал секретарю регионального отделения партии, что Общественный совет уже определил основные направления своей деятельности. В ближайшее время состоятся работы по уборке домов-интернатов для престарелых и инвалидов с участием молодёжи и волонтёров.

– Наши дома-интернаты благодаря усилиям губернатора Алексея Гордеева и заместителя председателя Совета Федерации Галины Кареловой, а также дружной работе воронежских членов партии стали лучшими в стране, – подчеркнул председатель регионального отделения «Союза пенсионеров России».

Кроме того, Иван Шабанов считает, что в обществе сложилась острая необходимость правового обучения пожилых людей в вопросах ЖКХ. «У нас в области живут почти 740 тысяч воронежцев старшего возраста, и они не всегда в состоянии разобраться, за что они платят, и почему они платят именно столько. Им нужно просвещение в этих вопросах», – подчеркнул он.

Отвечая на эту просьбу, **Владимир Нетёсов** сообщил, что в Воронежской области на базе опорного технического вуза открыт «Народный институт» для всех желающих. Он вызвал заметный интерес со стороны людей старшего поколения, поскольку обучение в нём бесплатное, и обучают как раз грамотности в вопросах жилищно-коммунального хозяйства. Теперь главное – расширить его возможности, и привлечь к учёбе как можно больше граждан.

Решением этой задачи как раз занимается председатель регионального совета сторонников «Единой России», ректор Воронежского регионального опорного технического университета Сергей Колодяжный. Что характерно, пожилые люди, став слушателями народного вуза, получают и студенческие льготы – например, льготу на посещение вузовского плавательного бассейна, одного из лучших в Воронеже. Напомним, что бассейн был построен по проекту «Единой России».

В свою очередь, председатель регионального отделения «Союза пенсионеров России» Иван Шабанов вызвался вместе с коллегами подготовить для народного вуза целую группу учащихся – воронежских пенсионеров.

На приём к секретарю регионального отделения «Единой России» пришла и заместитель руководителя Управления социальной защиты населения Ленинского района Воронежа Наталья Демиденко. Она поблагодарила Владимира Нетёсова, а в его лице и всю партию, за ежегодную благотворительную акцию накануне Светлой Пасхи. В Чистый четверг представителям центров соцзащиты города, Воронежской и Лискинской епархии уже несколько лет подряд партия передаёт тысячу пасхальных куличей.

– Очень приятно, что благодаря вам мы можем выполнить такую миссию – порадовать самых нуждающихся воронежцев накануне большого православного праздника, – сказала **Наталья Демиденко**.

Подводя итог приёма, Владимир Нетёсов пожелал своим посетителям добра, счастья и благополучия.

АПК

Индустриальному парку – новый завод

Чешский завод сельхозтехники в Воронежской области запустят до конца 2018 года

Если никаких катаклизм не произойдёт, то чешская компания «Агрострой Пелгримов» запланировала запустить завод сельхозтехники в Бобровском районе до конца 2018 года. Об этом заявил генеральный директор компании Лубомир Стокласек на встрече с губернатором Алексеем Гордеевым.

Валентин ПЕТРОВ

Современный производственный комплекс, оснащённый роботизированной техникой, появится в индустриальном парке «Бобровский». Ранее предприятие собирались построить лишь к 2022 году.

Крупный производитель сельхозтехники «Агрострой Пелгримов» инвестирует в строительство завода около 4,4 млрд рублей. Предприятие займётся выпуском сельхозтехники и комплектующих, сборкой и покраской прицепной техники. Завод позволит создать в районе 350 рабочих мест. Готовить специалистов для предприятия будут на базе местного Хреновского лесного колледжа, где открыта кафедра по специальности «технология машиностроения».

Напомним: первый камень в его основание заложили в мае 2016 года. На участке строительства прошли инженерные изыскания, на них получено положительное заключение госэкспертизы. Как отметил **Лубомир Стокласек**, земельные работы завершились, в ближайшее время строители приступят к закладке фундамента.

– Очень важно, что завод построят на сельской территории. Это будет достаточно крупное предприятие для региона, развитие района выйдет на новый этап. И здесь будет не только само производство, но еще и подготовка высококвалифицированных кадров машиностроения, – подчеркнул губернатор **Алексей Гордеев**.

Работа над ошибками

Промышленность | Дмитрий Рогозин: «Ситуация на Воронежском мехзаводе налаживается»

В минувшую субботу, 15 апреля, губернатор Алексей Гордеев и прибывшие в Воронеж с рабочей поездкой заместитель Председателя Правительства Российской Федерации Дмитрий Рогозин и генеральный директор Госкорпорации «Роскосмос» Игорь Комаров посетили Воронежский механический завод, АО «Конструкторское бюро химавтоматики» и ПАО «ВАСО».

Валентин ПЕТРОВ

На встрече присутствовало и руководство АО «НПО Энергомаша», под управление которого решено перевести Воронежский механический завод. Гендиректор предприятия **Игорь Арбузов** доложил о проведённых испытаниях первого доработанного двигателя для ракеты-носителя «Протон-М». Согласно графику значительная часть работ по проверке двигателей второй и третьей ступеней для РН «Протон-М» будет проведена в 2017 году, оставшаяся перейдёт на 2018 год. Первые поставки двигателей с устранёнными дефектами для ракет-носителей «Протон-М» запланированы на май нынешнего года.

Одним из главных достижений предприятия за последние годы стало освоение производства рулевого двигателя нового поколения – 14Д24 (РД-0110Р) для РН «Союз – 2.1В». Завод также начал изготовление камер сгорания двигателя РД-191 для РН «Ангара». Кроме того, предприятие принимает активное участие в программах импортозамещения.

Здесь же заместителю Председателя Правительства РФ была презентована концепция преобразований производств ЖРД на базе ВМЗ и КБХА в современный серийный завод по изготовлению двигателей II и III ступеней.

Затем на АО КБХА под председательством Дмитрия Рогозина состоялось совещание, в котором приняли участие губернатор Алексей Гордеев, генеральный директор Госкорпорации «Роскосмос» Игорь Комаров, депутат Государственной Думы ФС РФ Алексей Журавлёв, представители коллегии Военно-промышленной комиссии Российской Федерации, ПАО «Объединённая авиастроительная корпорация» и АО «Объединённая двигателестроительная корпорация» (ОДК).

На совещании рассматривались вопросы, связанные с текущей деятельностью АО КБХА и Воронежского механического завода и дальнейшей загрузкой производственных мощностей. Кроме того, обсуждались возможные направления сотрудничества с АО «Объединённая двигателестроительная корпорация».

– Важно усилить интеграцию и взаимодействие предприятий Роскосмоса и ОДК для возможного обмена технологиями и организации совместных разработок, – заявил **Дмитрий Рогозин** на совещании, поручив создать по этому направлению единый научно-технический совет.

Переехав на территорию ПАО «ВАСО», Дмитрий Рогозин и Алексей Гордеев ознакомились с ходом работ по созданию военно-транспортного самолёта Ил-112В. В феврале этого года завершён важнейший этап производственного цикла – стыковка крыла с фюзеляжем. А 5 апреля Воронежскому акционерному самолётостроительному обществу переданы первые двигатели ТВ7-117С, предназначенные для Ил-112В. Первый полёт машины намечен на лето 2017 года, серийные поставки — с 2021 года.

Фото пресс-службы правительства Воронежской области.

В рамках поездки Дмитрий Рогозин также посетил предприятие ВАСО, где создаётся самолёт Ил-112В.

Значительная часть работ по проверке двигателей второй и третьей ступеней для РН «Протон-М» будет проведена в 2017 году, оставшаяся перейдёт на 2018 год.

ВЕСТИ

МФЦ поддержат «Бессмертный полк»

Многофункциональные центры Воронежской области «Мои документы» бесплатно распечатают снимки фронтовиков, предназначенные для участия в патриотической акции «Бессмертный полк», сообщила пресс-служба МФЦ.

В Воронеже электронные носители с фотографиями можно будет принести с 18 апреля по 7 мая в центры «Мои документы», расположенные по адресам: Ленинский проспект, 174п, улица Ростовская, 34, улица Домостроителей, 24 (ТЦ «Лента») и улица 20-летия Октября, 123 (ТЦ «Европа»).

Светлана ВОРОБЬЁВА.

Чтобы радиоузел заговорил

Активисты ТОСа «Есиповский» Терновского района задались целью создать свой радиоузел.

Публичная защита проекта прошла на днях. Среди постройки традиционных детских площадок, благоустройства территорий стадионов и кладбищ, инициатива есиповцев отличается оригинальностью. На воплощение идеи сельчанам потребуется 184 тысячи рублей. Она привлекательна тем, что из радиосообщений можно будет узнавать местные новости, слушать объявления и рекламу.

Сергей ЛЬВОВ.

Отпуск стал не по карману

Начало | Страница 1

«Например, в целях недопущения предоставления дополнительного оплачиваемого отпуска в связи с работой, выполняемой сверхурочно, работодатель может возложить равномерное исполнение необходимых обязанностей на нескольких своих сотрудников. И в таком случае риск компенсирования дополнительного отпуска будет стремиться к нулю. Более того, не стоит забывать: многие беременные женщины и несовершеннолетние граждане официально не трудоустроены, и в таком случае привлечь допустившего нарушение трудового законодательства работодателя к реальной ответственности в отсутствие информации, поступившей от лиц, чьи права и охраняемые законом интересы нарушаются, достаточно проблематично и сложно», – резюмирует адвокат бюро «Деловой фарватер» **Сергей Литвиненко**.

Где взять деньги: варианты

Времена, когда модно было путешествовать дикарями, с рюкзаком за плечами, давно прошли. Конечно, в таком отдыхе были свои прелести: ночевки у костра, в палатке, туристы, навьюченные рюкзаками с крупой и консервами, как верблюды: всё это развивало выносливость и сопровождалось минимальными финансовыми затратами. Современный же человек (в большинстве своём это жители городов) желает проводить отпуск без лишних телодвижений. Но безмятежность, спокойствие и комфорт, как правило, требуют серьёзных расходов. Как же раздобыть деньги для отпуска? Вопрос для многих россиян более чем актуальный. Существует несколько вариантов его решения.

Начинайте экономить средства в течение года. За год работы вполне можно подсобрать сумму для отдыха. Правда, после года жёсткой экономии вряд ли вы получите абсолютно «безоблачное» удовольствие от отдыха. Привычка считать каждую копейку отразится. Большинство желающих отдохнуть хорошо и преимущественно за границей, предпочитают оформлять кредиты. Банки сейчас предлагают широкий спектр разнообразных кредитов, в том числе и целевых, для оплаты туристических путёвок. Потребительский кредит хорош тем, что погашать его можно равными долями или досрочно, при любой возможности. Получение займа не отнимет много времени, заявки рассматриваются и удовлетворяются максимум в течение пары недель. Лучше всё сделать заранее и полученную сумму поместить на срочный вклад или вклад до востребования. Если держать деньги на карточке, будет возникать соблазн потратить малюсенькую сумму, и до начала отпуска ваши деньги просто истают.

Для тех, кто решил внезапно сорваться с места и не знает, где взять денег на море, тоже есть вариант – получить кредитную карту. Заявка на получение такой карты, утверждают специализированные сайты, рассматривается в течение суток, и при положительном ответе банка вы сможете получить необходимую сумму в течение пары дней. К слову, раздобыв всё-таки денег на отдых, обязательно почитайте в Интернете о том, как хранить деньги в путешествии. Обидно будет, с таким трудом достав их, потерять.

Сейчас, похоже, проходят времена, когда турист из России глазел на Великие пирамиды. На страницах СМИ, в Интернете активно обсуждается новый закон о том, что отпускникам вернут деньги, потраченные на отдых в России. Стоит ли копить свои кровные на отдых за границей или лучше ни в чём себе не отказывать и отдыхать на даче? Как можно сэкономить деньги на хороший отдых при маленькой зарплате? Своим опытом делятся читатели сайта rusposobie.ru. Замечу: ставку на получение кредита для отпуска никто из них не делает. Итак:

Катя: *«Откладываю деньги в течение 2-3 месяцев».*

Nokia: *«Мы не откладываем – не умеем. Получаем з/п и идём проплачивать путёвки. Обычно делаем раннее бронирование – многие направления так дешевле. Последнюю з/п перед отпуском берём с собой в отпуск и там тратим. Потом возвращаемся из отпуска, получаем аванс и живём дальше».*

Sumiotoshi: *«У нас в семье сейчас работает один человек, отпускных на поездку не хватит однозначно, тем более что «горящие» туры нам не подходят, всё надо бронировать заранее. Откладываем, конечно. Когда приезжаем, спокойно проедаем отпускные».*

МК: *«Откладываю, просто не снимаю с карточки всей зарплаты, набегает сумма, и её спокойно трачу на отпуск. При этом установила планку, что меньше определённой суммы у меня на карте быть не должно, так сказать, неснижаемый запас – на всякий пожарный».*

Graceful-scarlett: *«Учёт и ещё раз учёт. З/п не тратится под ноль, расходы расписываются наперёд, спонтанных покупок почти нет, остатки складируются».*

Simon: *«Уровень доходов должен быть выше уровня отдыха, который вы запланировали. Вот и всё. Классическая схема: на жизнь тратится 50-70 процентов дохода, остальное – в стабфонд семьи. Тогда таких вопросов не возникнет».*

А вы, уважаемые читатели «Коммуны», как собираете деньги на отпуск?

Хотелось бы радоваться, да поводов нет

Письмо в «Коммуну» | Проблемы онкологии все заметнее волнуют наше общество

Анатолий СИЛИН,
Заслуженный работник МВД РФ

17 февраля в «Коммуне» была опубликована статья под названием «Радоваться каждому дню жизни». Она посвящена проблеме онкологии. Журналист газеты беседовал с главным врачом Воронежского онкологического диспансера, главным онкологом области, доктором медицинских наук Иваном Петровичем Мошуровым. Статья привлекла внимание многих читателей газеты. С большим интересом читал ее и я.

Главный онколог области подчеркивает, что опасность онкологических заболеваний состоит прежде всего в том, что они непредсказуемы, и врачи не знают, в какой момент и как они начнут себя проявлять. Доктор настоятельно советует всем нам научиться слушать свой организм и регулярно проверяться.

Меня беседа заинтересовала еще и потому, что совсем недавно был дважды прооперирован в областной онкологической больнице, что в Воронеже на улице Каляева, 2. Возможно, операции не такие уж и сложные, но их надо было делать. За это время я впитал в себя ту необычную больничную атмосферу со всеми ее реалиями.

Сразу отмечу, что лично у меня к медперсоналу больницы вопросов, кроме благодарности, нет. Однако по поводу некоторых, на мой взгляд, весьма существенных моментов хотелось бы высказаться.

Начну по порядку. После процедуры оформления меня поместили в палату на восемь койко-мест. Все койки больными постоянно заняты. Среди них было и несколько человек, перенесших сложные операции, и за ними днем и ночью ухаживали их родственники. Выходит, что в палате размещалось на несколько человек больше. Скученность такая, что порой к своей койке пробраться было сложно. А как, представьте себе, провести в таких условиях больному ночь, и не одну? Ведь тут и здоровому человеку не поздоровится!

На этаже нет отдельной комнаты, где больные могли бы в нормальной обстановке покушать. Еду по палатам развозят на стандартных тележках. Кушают кто на тумбочке, кто за маленьким столиком. Чашки-ложки после приема пищи больные моют в туалетах, расположенных в конце коридора. Эти неудобства больных не радуют. А ведь лечатся в основном пожилые люди – те, кто в детские годы пережил войну и послевоенный голод, кто был лишен детской радости и счастья. Столько лет с тех пор кануло в историю, а для них, заболевших онкологией, так и не создали нормальных условий для лечения.

В больнице нет раздевалки. Это не мелочь, особенно в зимнее время. Ведь в больницу приезжают, чтобы навестить друзей или родственников, приходят и для прохождения облучения или на осмотр по вызову врачей после перенесенных операций. Люди раздеваются и ходят по коридорам больницы с одеждой в руках или оставляют ее на подоконниках, скамейках, стульях.

Как не согласиться с мыслями в статье, что для просвещения нашего «малограмотного» в медицинском отношении общества нужна целенаправленная профилактика в средствах массовой информации. Вот по телевидению сейчас изо дня в день вдалбливают мужчинам, чтобы они пили простамол, советуют, какие принимать таблетки при запорах, как устранить вздутие кишечника или лечить сердце, печень, почки. Все это, конечно, знать надо. К сожалению, никакой профилактической работы по предупреждению онкологических заболеваний я, к примеру, по телевидению не слышал, да и в газетах пишут очень редко. Почему? Разве сложно просветить людей? Вот и получается, что человек обращается к врачам лишь тогда, когда ему уже становится невмоготу.

Главный онколог области, безусловно, прав в том, что надо радоваться каждому дню нашей жизни, не огорчаться по пустякам – они пройдут. В постоянном общении с больными я как-то и не заметил, чтобы они волновались по надуманным пустякам. Людей больше волнуют другие жизненные проблемы: как, к примеру, прожить на небольшую пенсию или зарплату при постоянном росте цен на продукты, лекарства и т.д. Или когда же прекратится повышение тарифов за коммунальные услуги? Эти проблемы действительно заставляют людей переживать не только за себя, но и за своих близких. Вот это как раз и оказывает негативное влияние на настроение людей. Не отсюда ли в том числе рост онкологических заболеваний?

После проведенных операций мне было рекомендовано пройти еще и курс облучения. Облучение начиналось в больнице в половине седьмого утра. От остановки Манежной, что на улице Степана Разина, каждодневно с раннего утра движется большой поток людей к улицам Вайцеховского и Каляева. В основном это пожилые, сгорбленные, тяжело дышащие, опирающиеся кто на костыль, а кто на руку сопровождающего. Еще нет и полседьмого, а около входа в онкодиспансер собирается очередь. И так каждое утро. Не раз приходилось бывать и в самом онкодиспансере, где на всех четырех этажах полно людей, а в узких коридорах и на лестничных пролетах порой не разойтись. Ощущаешь, что коллектив работает в жутком напряжении. И это постоянно.

Вот почему уже сейчас необходимо оперативно решать вопрос по созданию нормальных условий для лечения больных онкологией. В связи с этим хотелось бы поконкретней знать, какие же планы и резервы на этот счет есть у нашего региона? Ясного ответа из проведенной беседы мы не получили.

А сколько разговоров и домыслов на эту тему среди больных! Одни убеждают, что строительство онкологического комплекса скоро начнется или даже идет, другие доказывают, что для этих целей планируют начать капитально ремонтировать пустующее рядом с больницей помещение бывшего роддома. Обсуждают и возможность проведения у нас «оптимизации» онкологических учреждений. Сейчас это в моде, хотя нужного эффекта от таких «оптимизаций» люди чаще всего не получают.

Ясно, что решение назревших вопросов ускорится, если им уделит особое внимание областная власть. Все, кто лечился, лечится и будет лечиться, надеются, чтобы их пожелания осуществились как можно оперативней.

В палате размещалось на несколько человек больше. Скученность такая, что порой к своей койке пробраться было сложно. А как, представьте себе, провести в таких условиях больному ночь, и не одну? Ведь тут и здоровому человеку не поздоровится!

ВУЗЫ

3D-сканирование и другие идеи

Фестиваль «Неделя информатики-2017» завершился в Воронежском государственном педагогическом университете.

Он собрал студентов и школьников города и области. Открыла разнообразную программу олимпиада по информатике. Более ста человек в течение отведенного времени выполняли сложные, но интересные задания, сообщает сайт вуза. Ребята из школ области представили свои работы ещё и на конкурс компьютерных проектов. Учителя и студенты подготовили доклады для XI региональной научно-практической конференции «Информационные технологии в образовательном процессе вуза и школы», которая завершилась мастер-классами по таким, например, темам, как «3D-сканирование», «Проектная деятельность по робототехнике». Разговор шёл, в частности, о методиках преподавания предмета в современных условиях.

В один из дней фестиваля студенты и педагоги вуза получили возможность познакомиться с технологиями 3D-сканирования, узнав немало интересного о том, как создаётся современная анимация. Завершила же «Неделю информатики» интерактивная игра «Время гениальных идей». На заочных этапах участники прошли тестирование – также им было предложено сделать видеоролик, связывающий такие мало, казалось бы, связанные друг с другом сферы, как информатика и экология. На очном этапе участники игры должны были перемещаться по некоему маршруту, выполняя интеллектуальные задания.

Василий ЧЕРНОУСОВ.

Спасёт не жалость, а любовь

Проблема | В последнюю неделю марта три воронежских школьника свели счёты с жизнью. Что или кто подтолкнул их к этому шагу, выясняют следователи. В наших же силах уже сейчас остановить тех, кто только подходит к пропасти, помочь им выбраться из, казалось бы, неразрешимой ситуации

Александр Седнев.

Мы, родители, почему-то уверены: если дети находятся в родных стенах, то они вне опасности. Действительно, здесь они не попадут в автоаварию, на них не набросятся бродячие собаки, и агрессивно настроенные сверстники не попросят прикурить. Они под надёжной защитой в окружении престижных вещей, навороченных телефонов, планшетов, компьютеров с круглосуточным доступом в Интернет. Как говорится, живи и радуйся. Но почему-то радоваться им хочется всё меньше и меньше. Выступая на совещании по теме «О профилактике суицидов среди несовершеннолетних», Уполномоченный при Президенте России по правам ребёнка Анна Кузнецова озвучила страшные данные: рост самоубийств среди подростков в 2016 году составил 57 процентов. Одной из основных причин этого, по мнению детского омбудсмена, являются лавинообразное распространение в Интернете так называемых «групп смерти» и фактически не работающий Закон, призванный защитить подрастающее поколение от вредоносной информации.

Но почему наши дети так легко включаются в эти смертельные игры? Почему они не задумываясь подчиняются чужой воле и уходят из жизни, не познав всех её радостей? Об этом мы решили поговорить с заместителем главного врача Воронежского областного клинического психоневрологического диспансера, врачом-психиатром высшей категории Александром СЕДНЕВЫМ.

Тамара ГАШИМОВА

Получить своё и жить дальше

— Александр Алексеевич, по данным Росстата, пик смертности подростков от суицида пришелся на 2004 год — 1545 самоубийств. Затем страшные цифры неуклонно снижались вплоть до 2015 года. В прошлом году в нашей стране свели счёты с жизнью 720 мальчишек и девчонок. В чем причина? Только ли одни «группы смерти» в этом виноваты?

– Суицидные показатели в Воронежской области традиционно находятся ниже среднего по стране. В 2015 году по взрослому населению они равнялись 20,5 случаям на 100 тысяч населения, по стране – 24,1. По детству тогда же – 1,5, по России – 2,4. Дальше такие цифры: в 2011-м – 1,9, в 2012-м – 0,8, в 2013-м – 1,6, в 2015-м – 1,5. В прошлом году – 1,1. По РФ за эти же годы – в полтора-два раза больше. В реальных цифрах – от трёх до пяти человек в год. В 2015-м – три, в 2016-м – уже шесть. Количество попыток, официально зарегистрированных, примерно такое же. В 2016 году в Воронежской области завершенных случаев суицидов среди подростков, состоящих под наблюдением врачей-психиатров, зарегистрировано не было. Организаторы «групп смерти» умело пользуются психологическим одиночеством детей. Но есть и другие формы. Сейчас во многих городах продается жевательная резинка с предписаниями различных саморазрушающих и суицидальных действий.

— Нормальный ребенок, которого любят в семье, прочтет и выкинет эту бумажку.

– Всё чаще родители отгораживаются от своих чад, откупаются от них гаджетами, чтобы не приставали с разными вопросами и не мешали жить. Все друг от друга дистанцируются. Люди не столько живут эмоциональной жизнью, сколько функционируют. Причем на всех уровнях. Всё бегут куда-то. Как говорят на Востоке, главное не бывает быстрым. Всё что суетно, не является стержневым. А у нас всё – «вчера». Мы не можем жить так, чтобы увидеть, обрадоваться, обнять. Дети переписываются смсками, сидя рядом друг с другом. Они не друзей обнимают, а телефоны. Дома тоже самое происходит. Сначала у нас после так называемой перестройки пошел бум фильмов с жуткими сценами насилия, которые приучали, что это норма. Потом их заменили игры-стрелялки, главный смысл которых — убей или умри. Затем – покемоны. Теперь нашим детям дают «реальные задания», часто опасные для жизни. Люди стали бездумно подчиняемые. Ребенок не понимает, где жизнь, а где игра. Многие ушедшие из жизни строили планы на будущее, а потом вдруг оборвали их. Причем у них не наблюдалась депрессия, они полноценно жили. Но это было параллельное существование. Одно – с родителями. Второе – в соцсетях. Происходит переформатирование личности.

— Ну а несчастная любовь? Или нынче подобное немодно у подростков?

– Очень часто суицидальные попытки вызваны жестом отчаяния — любимый бросил, например. А также неумением самоутвердиться в коллективе сверстников. Попытка суицида у несовершеннолетних — это не желание прекратить своё существование, а способ обратить внимание на то, что им плохо, докричаться до взрослых. У детей нет осознанного понятия: смерть – конец жизни. Они просто хотят наказать свою семью, получить своё и жить дальше. И сейчас, как и сто, и двести, и триста лет назад, наши дети нуждаются в нашей любви, они хотят, чтобы мы принимали их такими, какие они есть. Вообще суициды совершаются чаще всего в результате каких-то острых психотравмирующих ситуаций. Это кратковременная сильная эмоциональная реакция. Чаще всего она происходит на фоне приема алкоголя, различных психотропных веществ. Здесь важна профилактическая работа с семьей — надо позитивно и доброжелательно относиться к ребенку. Часто идут наказания, нравоучения, а в суть того, что происходит в душе подростка, никто не вникает. Многие родители после того, как их дети свели счеты с жизнью, говорили, что не заметили следы, которые оставлял ребенок на протяжении двух-трех месяцев до трагедии.

Право на право голоса

— Выходит, что лучшая профилактика — это любовь, доброжелательность и внимание?

– Совершенно верно. Повторюсь, мы живем в беспрестанной суете. И в ней теряем их, не успевших еще встать на ноги. А если у человека нет цели, то... Как говорил один мудрый человек, у корабля, у которого нет гавани, нет и попутного ветра. Оставшись без четких ориентиров, молодой человек становится легкой добычей тех, кто готов управлять его сознанием. У нас сейчас не принято говорить в семье на тему жизни и смерти. Куда-то ушли мудрые наставления старших, та жизненная философия, на которой и базируется душевная сила. Раньше дети мечтали кем то быть и к чему -то стремились, сейчас же просто хотят соответствовать ожиданиям, чтобы их «заценили».

— Что должны предпринять родители, обнаружив, что их ребенок зарегистрирован в «группах смерти»?

> ***Попытка суицида у несовершеннолетних — это не желание прекратить своё существование, а способ обратить внимание на то, что им плохо, докричаться до взрослых.***

– Прежде всего выяснить, что заинтересовало его в подобных группах. Понять: почему сын или дочь ушли из позитивной деятельности в разрушительную. Если они готовы к тому, чтобы ими управляли, значит, они не чувствуют себя личностью, свободной в своем движении. Значит, они и в реальной жизни не имели права голоса и свободы выбора. Можно обратиться к школьному психологу или педагогу (классному руководителю) или прийти в психиатрическое детское отделение для оказания психологической помощи, которое расположено в Воронеже, на ул.Кольцовской,1. Тем, кто старше 15 лет, следует обратиться в наш диспансер, что на улице 20-летия Октября, 73. Если случай не тяжелый, то лечение будет носить амбулаторный характер. При крайне тяжелом состоянии, когда ребенок может навредить своему здоровью, его направят в стационар.

Кто заглянет в душу?

— Неужели наше государство не в состоянии заблокировать вредоносные сайты?

– Их место тут же занимают двойники. В борьбу с ними вступают родители детей-самоубийц. Они мониторят эти сайты, пытаются выйти на организаторов. Беда же в том, что в России нет государственной политики по профилактике суицидов. В свое время у нас очень хорошо развивалась психотерапевтическая помощь. В каждой поликлинике имелись соответствующие специалисты. Сейчас, в силу целого ряда причин, сеть разрушена, привлекательность психотерапевта резко уменьшилась, в том числе и по экономическим соображениям. Теперь в нашем миллионном городе только в четырех поликлиниках имеются штатные психотерапевты – в 4-й и 7-й поликлиниках, в студенческой и 6-й детской. Несколько лет назад Минздрав издал указ, в котором прописано: в первичном звене должны быть кабинеты психотерапевта, кризисные центры, служба доверия. Психотерапия не заведена в Фонд обязательного медицинского страхования, и существует на бюджетные деньги. К тому же до определённого времени помощь была направлена не столько на профилактику суицидов, потому что случаи были единичны, а на профилактику и лечение депрессивных расстройств в детском возрасте. Врач суицидолог организует профилактику повторных суицидов из числа тех, кто уже обратился за помощью.

— Но ведь важно вовремя заметить изменения, которые происходят в душе ребёнка. И тут на помощь ему должны прийти взрослые: родители, учителя, школьные психологи. Хотя почти половина школ в России не имеет в штате педагогов-психологов. На всю Воронежскую область — только семь центров психологической помощи. На 777 школ, в которых обучается 205631 ребёнок, приходится всего 237 психологов. Да и как может психолог вовремя заметить проблемного подростка, если в школе, где он работает, тысяча учеников?

– Это одно, другое – даже если он и заметит, то педагогический коллектив попытается это скрыть, чтобы не «запятнать» честь мундира. Важно в Воронеже создать центр, куда дети смогут обратиться за помощью самостоятельно, без родителей, в любой момент. В наше заведение он может прийти только с законным представителем. Надо создать общероссийский антисуицидальный сайт и всячески способствовать его продвижению. разрекламировать его перед детьми. Но, прежде всего, должна быть единая государственная политика. И программа, обеспеченная деньгами. В советское время существовала чёткая система. Раньше и психологов в школах было достаточно. Подготовка их, конечно, немного хромала, потому как готовили их наспех, в том числе на курсах переподготовки. Да, случалось, что школьное начальство не редко считало их лишним элементом. Вот они и уходили на вольные хлеба. Теперь в Министерстве образования и науки РФ спохватились, заявили, что психология сейчас будет определять уровень развития общества. В крупных городах созданы центры помощи семьи. Есть и у нас такой, но кто о нём знает? Родителей надо учить общению с детьми. Сейчас это происходит по тем стереотипам, которые им привили в детстве. Но мир-то поменялся! Можно заниматься самообразованием, литературы хватает. Но желающих мало. Книжку берут только тогда, когда случилась беда. Там, где сильны родовые корни, совершенно другие ценности и практически суицидов нет. Если нет созидания, начинается разрушение.

> ***В крупных городах созданы центры помощи семьи. Есть и у нас такой, но кто о нём знает? Родителей надо учить общению с детьми.***

В Интернет... за личным

— Большинство из нас уверены: чем больше ребенок занят, тем меньше у него остаётся времени на компьютер и Интернет.

– Если он бегает по кружкам и секциям потому, что его заставляют родители, толку не будет. Ведь его никто не слышит, не считается с его желаниями. Вот он и ищет ночью в соцсетях личное пространство. Только при полном взаимодействии с родителями ребенок будет знать, куда идти, и никогда не свернет с дороги.

— А если у него нет цели?

– Значит, ему не помогли сформировать её вовремя. Кроме родителей, этого сделать некому. Мы забыли об ответственности за своих детей, а она чётко прописана в Семейном кодексе.

Родителей – в школы

— Не пора ли в таком случае открывать школы для родителей кровных, не только приёмных? Человек окончил школу, вуз, женился, родил ребенка. Но что с ним делать, он не знает. Работа с семьей сводится только к опеке и наказанию неблагополучных. Никому ведь не взбредет в голову опекать полные, живущие в достатке и вроде бы мире семьи...

– У нас в стране, к сожалению, нет института семьи. Вот вам история из жизни. На родительском собрании рассказали про «группы смерти» и попросили родителей поинтересоваться: чем же «дышат» их дети? Одна мама пришла домой и со скандалом заставила дочку показать свою страницу в соцсетях. А вторая сказала своей девочке: «Я столько нового узнала, и подумала: как хорошо, что ты у меня есть. Если мне будет трудно, только ты сможешь мне помочь». Кто из них решится на суицид? Таких, как вторая мама, много у нас?

Проблема суицида – самая сложная из всех существующих. Потому что это проблема отношения к жизни и смерти. И решить её только организационными мероприятиями невозможно. Медицинские аспекты профилактики – помочь тем, кто пришел к нам, подняться и сформировать любовь к себе, научить его позитивно мыслить. Психолого-педагогические – воспитать позитивное мышление у тех, кто входит в группу риска. К нам за год приходит не больше десяти человек. Люди боятся слова «психиатр», боятся учета. Можно перелистать сотню телеканалов, но так и не найти передачу, посвященную психологии семейных отношений. Необходима государственная политика. Нужны и телеканалы, и сайты – познавательные, для психологического развития, для саморазвития. Сейчас всё построено на конкуренции. А где конкуренция, там агрессия, конфликты. Если человек не может выплеснуть агрессию вовне, он концентрирует её в себе. Такой не видит своего будущего, не удовлетворен жизнью...

> ***Проблема суицида – самая сложная из всех существующих. Потому что это проблема отношения к жизни и смерти. И решить её только организационными мероприятиями невозможно.***

— Но тогда мы вновь приходим к тому, что рядом с мальчишкой или девчонкой должен быть кто-то, кто внушит им позитивные мысли.

– Хорошо, если ребенку повезет с классным руководителем, который станет для него авторитетом, объединит общим делом, но таких, к сожалению, мало. На Востоке учитель – это тот, кто следует своим словам. У нас всё больше преподаватели. Какой пример брать с них? А если дома нет безусловной любви, то её где-то приходится добирать. Самый простой вариант – соцсети с лайками под фотографиями. Раньше дети самоутверждались в кружках, секциях. Сейчас практически всё это платное. Уходит позитивное восприятие мира, ценность самой жизни. Мы перестали говорить о том, что любим друг друга, что дорожим своими близкими.

— А если сказать некому? Взять, к примеру, любой район нашей, да и не только нашей, области. Отцы-матери на заработках в больших городах, бабушкам-дедушкам главное — накормить внуков, обеспечить им физическое существование.

– Нередко мои пациенты говорят о том, что любовь они видели только от бабушки, а не от родителей. Замечательно, что они хоть кому-то были нужны. Сплошь и рядом эмоциональное оскудение. Мы не слушаем друг друга. Спросил отпрыска: «Ну как там?», а сам думает о другом. Сын сказал два слова, понял, что его никто не слышит, развернулся и ушёл. Сколько приходилось слышать такое от подростков. Родители эмоционально не вовлекаются в то общение, которое сами и затеяли. Я часто наблюдаю за тем, как общаются мамы и дети в парке. Первая модель поведения – мать занята разговором по телефону, ребенок бежит за ней, падает, она со злостью шлепает его. Вторая – идут за руку, болтают, целуются, обнимаются. Первая – стала привычной, вторая – крайне редка.

...Или просто рядом живём?

— И всё-таки, что должно в первую очередь насторожить родителей в поведении ребенка?

– Изменения эмоционального фона. Он не может оставаться таким же непосредственным, каким был прежде. Как правило, становится более замкнут, ищет возможности уединиться, возрастает тревожность. Идёт поиск отдушины, своего пространства. Он отделяется от семьи, так как не может быть одновременно и там, и в мире, который ему диктуют «группы смерти». Чуткие родители заметят перемены, независимо от характера дочери или сына.

— Как вести себя родителям, классным руководителям, чтобы не допустить непоправимого?

– Чаще разговаривать с детьми, вникать в их проблемы. Иногда пятнадцать минут открытого, душевного, доверительного разговора значат больше, чем длительные нотации. Искренне интересоваться личностью другого. Если человек сам себе не интересен, то ему проблематично проявить любовь к ребёнку. Надо научиться любить себя. Тот, кто этого не умеет, не может поделиться любовью с другим. В России ведь исконно вместо любви – жалость. А жалость к себе всегда рождает суицид. Родители должны понять, что от их участия в жизни ребёнка зависит его жизнь. Нынешняя ситуация – как красная лампочка для взрослых. Пора остановиться и подумать: любим ли мы своих детей, или мы просто живем рядом?..

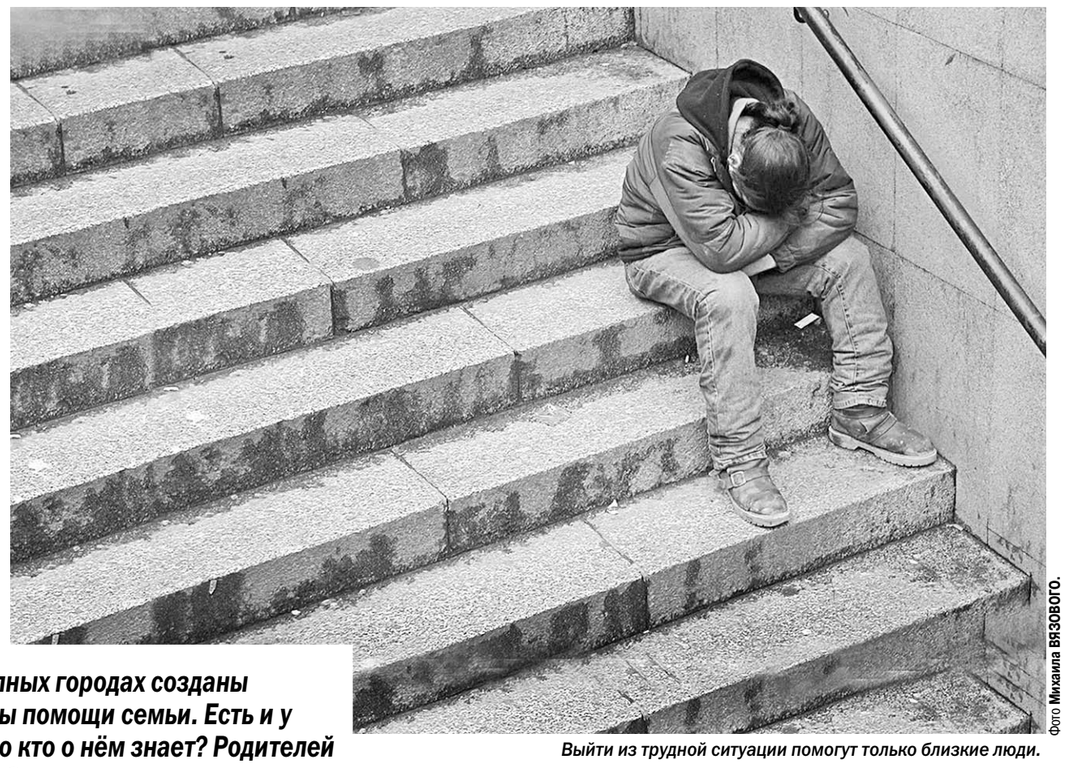

Фото Михаила ВЯЗОВОГО.

Выйти из трудной ситуации помогут только близкие люди.

КУЛЬТУРА

Играй, гармонь певучая!

В Воронежском государственном институте искусств прошёл Всероссийский день баяна, аккордеона и гармониста

Этот необычный праздник музыки был посвящён 75-летию со дня рождения талантливого композитора и уникального исполнителя, дирижёра оркестра народных инструментов, Заслуженного деятеля искусств России, члена Союза композиторов профессора ВГИИ Александра Афанасьевича Тимошенко.

Людмила ЛЕБЕДЕВА,
преподаватель Воронежского губернского педагогического колледжа

Александр Тимошенко.

Уроженец Дальнего Востока, Александр Афанасьевич, работая в Хабаровске, Донецке, а затем в Воронеже, воспитал не одно поколение баянистов, аккордеонистов – исполнителей международного уровня, преподавателей средних и высших музыкальных учебных заведений.

Музыка была для него не просто судьбой и призванием. Таланту Александра Тимошенко принадлежит множество музыкальных произведений, написанных им для оркестра народных инструментов, баяна, аккордеона, обработки на темы народных песен, а также эстрадная музыка. Музыку Александра Тимошенко исполняли и исполняют сейчас, ибо она отличается яркостью изобразительного мастерства и новаторским стилем.

В концерте принял участие лауреат международных конкурсов оркестр русских народных инструментов ВГИИ (художественный руководитель профессор Елена Ширяева, дирижёр лауреат Всероссийского конкурса, ассистент кафедры оркестрового дирижирования Евгений Колкунов), исполнивший произведения Александра Тимошенко по мотивам «Героев русских сказок».

С легкостью, изяществом и неповторимой образностью выступил лауреат всероссийских и международных конкурсов трио баянистов из Липецка – Виктор Карпий, Вячеслав Мельник, Сергей Ельчанинов. «Фантазия на темы песен Великой Отечественной войны», русскую народную песню «Куманек», «Классическое танго» в обработке Александра Тимошенко были исполнены на бис.

Вела концерт музыковед, Заслуженный работник культуры РФ Валентина Головина. Многих тронули её слова: «Александр Афанасьевич Тимошенко – уникальная личность, он – педагог от Бога! Своих учеников считал своими детьми, с которыми достигал ярких высот».

Сегодня ученики Александра Тимошенко покоряют новые высоты. Так играй, гармонь, звонче, покоряя души и сердца россиян!

Воспоминания профессионального зрителя

Одним из гостей клуба «Мгновения судьбы», который проводит свои встречи в конференц-зале Воронежского Дома актёра, стала Людмила Романова – театральный критик, постоянный автор «Коммуны».

Василий ЧЕРНОУСОВ

Этому проекту уже несколько лет. Ведущие «Мгновений судьбы» Павел Лепендин и Ольга Рыбникова ранее приглашали к себе главным образом актёров местных театров.

На этот раз гостями «Мгновений судьбы» стали критики Людмила Романова и Елена Фомина. Имя первой из названных хорошо знакомо читателям «Коммуны». На страницах нашей газеты часто появляются её рецензии на новые спектакли воронежских театров, творческие портреты актёров и режиссёров. А Елена Фомина пишет главным образом о музыке.

Разговор на таких встречах ведётся, разумеется, не только о творчестве. Гости, отвечая на вопросы ведущих и зрителей, вспоминают интересные случаи из своей жизни, рассказывают об увлечениях. Вот и на этот раз кто-то спросил у критиков: «Чем вы любите заниматься в свободное время?».

Но всё же разговоры о театре для организаторов и посетителей «Мгновений судьбы» были важнее. Прозвучал во время общения, к примеру, вопрос, какие постановки оставили яркий след в душе. Елена Фомина вспомнила «Русалку» театра оперы и балета, а Людмила Романова призналась, что первым по-настоящему потрясшим её как зрителя оказался спектакль театра имени Евгения Вахтангова «На золотом дне». Он был поставлен в 1954 году Александрой Ремизовой, а в главной роли блистала молодая ещё Юлия Борисова. Затем были товстоноговские спектакли. Прежде всего – «Мещане» и «История лошади». До сих пор тепло вспоминает Людмила Владимировна и свои детские впечатления: например, как в девять лет впервые услышала актёров Воронежского театра музкомедии, и они до сих пор остались для неё непревзойдёнными.

Из своих воронежских впечатлений (уже более поздних, в качестве зрителя профессионального, «насмотренного») Людмила Владимировна отметила «Трамвай «Желание» – режиссёрскую работу Глеба Дроздова, премьеры первых лет Камерного театра и постановки в театре кукол Валерия Вольховского, о котором Романова, кстати, написала книгу. На просьбу же поведать о заветном желании она поделилась мечтой, что найдётся кто-то, готовый помочь издать её книгу театральных воспоминаний.

С литературным десантом – в сельскую школу

В Южанской средней школе Богучарского района прошёл краеведческий урок-путешествие «Край мой — гордость моя».

Акцию провели в рамках проекта «Литературный десант» сотрудники отдела краеведения центральной районной библиотеки совместно с «Автоклубом» районного Управления культуры. Ученикам рассказали краткую историю Богучарского края. Затем была проведена краеведческая викторина, закрепляющая полученные в тот день знания, сообщает сайт администрации района. Ребята познакомились с творчеством местных авторов благодаря оформленной книжной выставке «С милым краем дышу заодно».

Виктор ЧИРКОВ.

Спортивная панорама

Воронеж и область

За чертой призёров

Очередной этап Кубка мира по спортивной гимнастике в личном многоборье прошёл в столице Великобритании – Лондоне.

К сожалению, воспитанница воронежской СДЮСШОР имени Юрия Штукмана, Заслуженный мастер спорта России Ангелина Мельникова осталась по итогам соревнований без наград. После четырёх видов программы, в которую вошли: опорный прыжок, брусья, бревно и вольные упражнения, Мельникова набрала в сумме 52,599 балла. Эти показатели позволили ей занять лишь пятое место. А в тройку призёров вошли: немка Табеа Альт (54,598), американка Виктория Нгуен (53,832) и англичанка Эми Тинклер (53,433). Теперь Ангелину ждёт участие в чемпионате Европы, который пройдёт с 19 по 23 апреля в румынском городе Клуж.

А в Пензе состоялось юниорское первенство России по спортивной гимнастике, в котором приняли участие спортсмены из сорока регионов страны. Отметим выступление сборной Воронежской области в состязаниях девушек. Наши землячки заняли третье место, пропустив вперёд только команды из Санкт-Петербурга и Москвы.

«Кристалл» пошёл на понижение

Мужской волейбольный клуб «Кристалл» занял последнее, двенадцатое, место в первенстве высшей лиги «А» и, согласно регламенту соревнований, покинул её ряды.

Последний шанс вскочить на подножку уходящего поезда у воронежцев был в Челябинске, где нашей команде противостоял середнячок первенства – местный клуб «Торпедо». На выезд «Кристалл» отправился под руководством своего капитана Андрея Пенкина, так как главный тренер команды Дмитрий Митрофанов находился в это время в Подмосковье с дублирующим составом. В решающих матчах сезона воронежцы не смогли проявить свои лучшие качества и дважды уступили «Торпедо» с одинаковым счётом 0:3 по партиям. Серия из двенадцати поражений подряд привела «Кристалл» к столь печальному итогу: вылету в высшую лигу «Б».

По иронии судьбы за путёвку именно в этот дивизион сражаются дублёры флагмана воронежского волейбола. Первый тур финального этапа первенства первой лиги ЦФО прошёл в Люберцах. В стартовой встрече острогожский «Кристалл» на тай-брейке уступил волейбольному клубу «Тамбов» – 2:3. Затем подопечные Дмитрия Митрофанова нанесли поражение «Ярославским медведям» со счётом 3:1 и проиграли подмосковному коллективу «Новое Красково» – 0:3. Набрав четыре очка, острогожский «Кристалл» не потерял шансов занять первое место и добиться повышения в ранге. Второй тур финального этапа пройдёт в Тамбове с 28 по 30 апреля.

Ехать в Брянск всё же придётся

Заключительные матчи первенства России по баскетболу среди мужских команд первой лиги ЦФО воронежские баскетболисты должны были провести в Брянске. Но руководство клуба приняло решение не отправлять команду на выезд из-за кадровых проблем, и «Воронежу» в этих несостоявшихся поединках засчитаны технические поражения со счётом 0:20.

Правда, это никак не отразилось на турнирном положении обеих команд: БК «Брянск» финишировал на предварительном этапе на первом месте, а БК «Воронеж» на четвёртом. В полуфинальный этап из дивизиона ЦФО прошли пять команд. Компанию им составят три представителя чемпионата Московской области.

БК «Воронеж» попал в группу «А», где соперниками нашей команды будут: БК «Брянск», БК «Липецк» и «Кристалл» (Лыткарино). Игры пройдут в Брянске с 14 по 16 апреля. Команды полуфинальной группы «Б» встретятся в Твери. В её состав вошли: «БуревестникЯрКлимат» (Ярославль), «Олимпик» (Мытищи), «Данко» (Истра) и БК «Тверь». В финал из каждой группы выйдут по две команды.

В столице Черноземья завершились соревнования межвузовской Универсиады по баскетболу среди мужчин, в которых приняли участие 144 спортсмена из двенадцати команд учреждений высшего образования. В итоге в тройку призёров вошли: ВГУ, ВГУИТ и ВГТУ.

Пришла футбольная пора

Прошли стартовые матчи Кубка МОА «Черноземье», в котором принимают участие сразу пять представителей Воронежской области.

Россошанский «Спартак» на своём поле разгромил коллектив «Гидромашина» (Ливны) со счётом 6:0, и теперь ответная игра в Орловской области будет выглядеть пустой формальностью. Лискинский «Локомотив» в родных стенах уступил курскому «Авангарду-2» – 0:1, а новоусманский «Олимпик» на выезде со счётом 0:2 проиграл ФК «Елец». Ответные встречи в этих парах ожидаются очень упорными. Ещё в одном поединке 1/8 финала «Тамбов-М» с крупным счётом 4:1 нокаутировал резервистов липецкого «Металлурга». Два представителя Воронежской области – «Факел-М» и нововоронежский «Атом» вступят в борьбу за почётный трофей с четвертьфинала.

Тем временем в Лисках завершился предсезонный турнир под названием «Открытый Кубок райспорткомитета». В матче за пятое место россошанский «Спартак» с результатом 4:3 обыграл «Колос» (Лискинский). В поединке за третье место воронежский «Патруль» победил острогожскую «Звезду» – 3:1. А в финале лискинский «Локомотив» с минимальным преимуществом одолел воронежский «ЧернозёмАгромаш» – 1:0.

Леонид ХРУЩЁВ.

Фото ФК «Спартак» (Россошь).

Россошанский «Спартак» уверенно стартовал в Кубке МОА «Черноземье», обыграв ливенскую «Гидромашину» с крупным счётом 6:0.

История одной сенсации

Поиски и находки

Люди легко верят тому, чего страстно желают.
Вольтер.

Стояла безветренная и сухая, пронизанная ярким солнцем, золотая осень 1988 года. На высоком природном всхолмлении на границе трёх районов и двух областей – Воронежской и Тамбовской, неподалеку от села Власовка юркий трактор ползал по небольшому кургану, а окружившие его студенты-археологи Воронежского пединститута, облокотившись на лопаты, привычно-пристально смотрели за грунтом: сейчас вот-вот могут показаться признаки погребений и очередной курган эпохи бронзового века раскроет часть своих тайн.

Валерий БЕРЕЗУЦКИЙ,
кандидат исторических наук,
доцент ВГПУ

Вот и глина появилась. Так... Вот еще... Бульдозер снял очередной слой грунта и обнажилась глина, как говорят археологи – материк. В центре же вдруг показались огромные контуры ямы, и раскопщики оживились в преддверии исследования огромного погребения, а значит, значимого и интересного во всех отношениях.

Но что это за причудливые ходы в глине, идущие к яме и от неё? Сурки что ли, вечные и неразлучные спутники археологов проложили? В центре кургана проявилась в желтой глине огромная яма 8 х 8 метров. От нее шли извилистые черные ходы. Они изредка пересекались в месте овальных ям-входов. Вся площадь испещрена ходами и ямами, забитыми глиной и черноземом. Еще больше изумления было, когда начались раскопки «сурчиных ходов», как поначалу их окрестили, и ям.

Бывает в жизни археолога, как, впрочем, и в иных направлениях деятельности, счастливые моменты, когда кажется, что в каком-то вопросе все уже знаешь, но вдруг оказывается, что ты ничего не знаешь. Такое было ощущение и у нас. Профессор, доктор исторических наук Арсен Синюк, археолог с большим стажем, что только не исследовал в своей долгой научной жизни. И тот, сдвинув на затылок фуражку, растерянно глядя на представшую странную картину, как-то нерешительно, будто боясь признаться в своем неведении, обреченно и тихо спросил:

– Ты что-нибудь понимаешь?

– Не-а...

– И я «не-а», – еще более обреченно произнёс Арсен Тигранович, – чертовщина какая-то, а не курган... Вот, смотри...

На бумаге для находок лежали обломки глиняной посуды. Сделана она качественно, на гончарном круге. Но мы пока не знали, какое это время. Было только ясно, что не бронзовый век, а железный. Но он большой и это могут быть и сарматы первых веков нашей эры, и кочевники более поздние...

Прошло еще несколько дней трудных изысканий, общая картина все более прояснялась, но нас не покидало чувство уникальности сделанного открытия. Посредине «кургана», который теперь уже не казался нам курганом, находились остатки юрты. Она первоначально имела квадратную форму с сильно закругленными углами и была углублена в материк более чем на метр. Посредине неё когда-то стоял столб: его вытащили, но остались камни забутовки, которыми столб закреплялся в глубокой ямке. От крыши юрты ничего не осталось, но в центре было видно, что первоначально ее создатели обмазали тремя слоями глины с черноземными промежутками. Около столба лежали несколько человеческих костей.

В ходах, из которых был выбран чернозем, нашли большой плоский прямоугольный камень, битую посуду, древесные угольки, кости овцы, а также несколько черепов лошадей, некоторые с передними конечностями, а один череп, кроме того, имел железные удила. По ним-то и было установлено, что мы имеем дело с кочевниками VIII-IX веков.

Возможно, что именно так выглядела подземная юрта (реконструкция В.Березуцкого).

Ходы причудливо переплетались и имели связь с юртой. Во время раскопок установили: часть ходов в центре находилась под землей, и по ним можно передвигаться только на четвереньках. По другим можно ходить, и тогда человека было видно примерно по пояс. Угольки и куски дерева свидетельствовали, что в ходах жгли факелы. Никаких креплений потолков не было и стало ясно: все это странное сооружение использовалось короткое время, может, один раз всего и после его засыпали: ходы, юрта забиты плотно глиной и землей, а над всей конструкцией – насыпь, придавшая сооружению вид кургана.

Потом, уже во время кабинетной работы многое удалось понять, но многое так и осталось неясным. Шаг за шагом в общих чертах воссоздавалась картина последовательности строительства этой странной конструкции. Сначала создатели сооружения выбрали площадку на самой высокой точке природного возвышения. Затем начали копать ходы, вынося глину и землю наружу, ссыпая ее неподалеку. Выкопали подземную юрту, установили столб, который в реальности был не просто столбом конструкции, но и, вероятно, идолом (около столба осуществлено жертвоприношение человека). Юрта имела деревянный каркас, покрытый шкурами или толстой тканью. Ее обмазали, следуя, скорее всего, религиозным представлениям, тремя слоями глины и чернозема. У индоевропейских народов известны обряды, связанные и со священным числом «3» и с глиняными обмазками. Древние арии, например, обмазывали курган глиной, имитируя процесс рождения Вселенной, Земли, рождавшейся из праокеана.

После создания юрты и ходов осуществлялись жертвоприношения коней, овцы и человека, битьё посуды, люди ползали с факелами по ходам. В итоге получается, что перед нами святилище – место отправления религиозных обрядов древних. Конструкция не могла долго существовать и использовалась один или несколько раз в короткий промежуток времени: своды ходов проваливались бы без крепежных деталей. Получалось, что перед нами подземное святилище – лабиринт.

Кто мог его создать и зачем? Пообломкамамфор, удилам стало ясно, что поиск надо вести среди кочевого тюркоязычного населения междуречья Волги и Дона VIII-IX веков, занимавших в то время эту территорию. Сама форма лабиринта, близкая к квадратной, связана с воззрениями тюрок. На Алтае и в Туве прямоугольные оградки строились при погребении вождей, представителей знати. Отметим, что юрта находилась в другом квадрате, состоящем из ходов. «Квадрат в квадрате» – популярный мотив в орнаменте у древних тюрок-болгар на Северном Кавказе, а затем и на Балканах. Юрта – типичное жилище кочевника. Интересно, что впоследствии рядом были обнаружены в курганах два погребения тюрок-болгар.

Найденный лабиринт уникален, больше таких сооружений неизвестно в Восточной Европе или Азии. Но вряд ли в реальности они были столь редкими. Ведь религиозные представления должны были постоянно повторяться, а не являться на свет лишь однажды. Иначе теряется их смысл! В хазарской крепости Саркел и других хазаро-болгарских памятниках (и хазары, и болгары – тюрки) найдены меловые камни, на которых изображены лабиринты. Правда, они не такие запутанные, как власовский, но все же лабиринты!

Каким образом использовался власовский лабиринт? Археологи С.А. Плетнева и А.З Винников сравнительно недавно сделали предположение, что подобные сооружения могли использоваться для обряда инициаций (посвящения во взрослые члены общества). Не исключено, конечно. Но тогда таких сооружений должно быть очень много для ежегодных обрядов инициации большого числа людей! И уж тогда они не ускользнули бы от внимания археологов.

Интересным представляется факт забутовки землей и глиной ходов и юрты. Подобные действия широко применялись при переселении на новые места, либо испрашивания у богов условий для сохранения рода. Но все это только примерно. Загадка же власовского лабиринта остаётся. Пока остаётся...

В заключение нельзя не сказать о тех домыслах и ужастиках, которыми заполнен Интернет по поводу власовского лабиринта. Чего там только нет! И смерть археологов, не вовремя разбудивших «цивилизацию карликов» (ее созданию способствовала чья-то антинаучная ересь о «скелетах карликов», найденных археологами), и выдуманные участники раскопок, и их фантастические находки. А еще Власовку «населили» колдунами. И жители села в недоумении и возмущении спрашивают: «За что нас так?». Пусть этот материал послужит справедливому делу восстановления истины. Потому что истина, как известно, превыше всего!

МЕГАПОЛИС

Вот и строечке конец

После вмешательства прокуратуры города прекращено действие разрешения на строительство кафе у вокзала «Воронеж-1».

Как уже сообщала «Коммуна», в январе на совещании в правительстве области губернатор **Алексей Гордеев** обратился с просьбой к правоохранительным органам разобраться, на каком основании начато строительство кафе на площади у железнодорожного вокзала «Воронеж-1», которое «нарушает архитектурный ансамбль одного из знаковых мест города».

Прокуратура города Воронежа оперативно провела проверку соблюдения земельного и градостроительного законодательства при строительстве здания кафе по улице Кольцовская, 4а. Выявлены серьёзные нарушения. Застройщиком – обществом с ограниченной ответственностью «Альф» – осуществлён самозахват земельного участка, прилегающего к строительной площадке. В ходе проведения строительных работ котлован глубиной более пяти метров не ограждён, планировка территории строительной площадки нарушена, не обеспечен водоотвод, что привело к частичному обрушению земли в котлован.

В результате принятых прокуратурой города Воронежа мер на виновных лиц наложен штраф в размере 110 тысяч рублей. Кроме того, договор аренды земельного участка по улице Кольцовская, 4а, департаментом имущественных и земельных отношений Воронежской области с ООО «Альф» расторгнут.

Прокуратурой города внесено представление главе городского округа город Воронеж Александру Гусеву об устранении нарушений градостроительного законодательства. Органом местного самоуправления действие разрешения на строительство здания кафе прекращено.

Валерий ИВАНОВ.

ВЕСТИ

Урок безопасности

Воронежские связисты провели для школьников урок «Безопасный Интернет», который прошёл в музее связи.

Специалисты рассказали ребятам, как защитить компьютер от вредоносных программ, почему не стоит скачивать нелегальный контент и как правильно реагировать на интернет-мошенников. Школьники не только изучили правила безопасности в Интернете, но и узнали интересные факты о «Всемирной паутине». В рамках обучения ребята познакомились с экспозицией регионального музея связи. Во время экскурсии специалисты познакомили гостей со старинными телефонными аппаратами и современными технологиями.

Сергей КРОЙЧИК.

Пейзажи с «Карамельного острова»

В выставочном зале отдела эстетического воспитания Россошанской межпоселенческой библиотеки имени А.Т.Прасолова проходит персональная художественная выставка Алексея Трубчанинова «Карамельный остров».

Посетители могут увидеть более 60 его живописных работ, сообщает сайт администрации района. Выполнены они в различных жанрах: есть здесь и натюрморт, и пейзаж. Ранее персональные выставки этого художника проходили в Россоши, Лисках, Павловске. В прошлом году Алексей Трубчанинов, который проживает в Павловске, принял участие ещё и в международной выставке «Артэкспо» в Санкт-Петербурге.

Виктор ЧИРКОВ.

Познающие тайны музыки

Конкурсные прослушивания VII открытого регионального творческого конкурса «Юный музыковед» прошли в концертном зале Воронежского музыкального колледжа имени Ростроповичей.

Смотр, который на сей раз проходил под знаком 90-летия со дня рождения выдающегося музыканта Мстислава Ростроповича, собрал ребят из детских школ искусств Воронежа, Аннинского, Бутурлиновского, Верхнемамонского, Новоусманского, Острогожского, Панинского, Хохольского и других муниципальных районов.

Конкурс, как и в прежние годы, помог открыть юные дарования. Лауреатами первой степени стали учащиеся детских школ искусств №4 и №2 Воронежа – Кирилл Матин (преподаватель – М.Курбатова) и Дарья Степаненко (преподаватель – Н.Щеблыкина), а также учащиеся воронежской детской школы искусств №6 Владислав Шеглов (преподаватель — Н. Деренянко) и Евгения Колесникова (преподаватель – Л.Васильева), сообщает сайт департамента культуры Воронежской области. Определены и лауреаты в отдельных номинациях. Так, приз «За художественность воплощения» присвоен Екатерине Сорокиной из Репьевской школы искусств, «За артистизм» — Яне Беспоместных из Коротоякской ДШИ.

Василий ЧЕРНОУСОВ.

КРИМИНАЛ

Осуждён за убийство

За убийство пенсионерки мужчина приговорён к десяти годам в колонии строгого режима.

В октябре 2016 года 40-летний мужчина с сожительницей употребляли алкогольные напитки у знакомой в доме по улице Колхозная хутора Безымянный Павловского района Воронежской области. Между гражданскими супругами возникла ссора, в которую вмешалась 79-летняя хозяйка, встав на сторону женщины. Посчитав оскорбительными слова, высказанные в его адрес престарелой хозяйкой, мужчина толкнул ее, отчего последняя упала на пол. Дождавшись, когда она поднимется, мужчина взял нож и нанес им пенсионерке не менее трех ударов в область шеи и левой руки. Потерпевшая скончалась на месте происшествия.

Как сообщал ранее руководитель Павловского межрайонного следственного отдела регионального следственного управления **Александр Потлов**, в ходе следствия мужчина дал подробные признательные показания, которые подтвердил при проведении проверки показаний на месте. Его вина также подтверждалась показаниями свидетелей, результатами осмотров, заключениями судебных экспертиз.

Приговором суда ему назначено наказание в виде 10 лет лишения свободы с отбыванием наказания в исправительной колонии строгого режима.

Светлана ВОРОБЬЁВА.

Заработная плата назначается по итогам собеседования.
Телефон для справок (47391) 9-92-27
Резюме направлять e-mail: liski-sc@vk.vapk.ru

Сервисный центр «КАМАЗ»
(Лискинский филиал «Воронежкомплект», с.Средний Икорец, трасса М-4 «Дон»)
ПРИГЛАШАЕТ НА РАБОТУ:
- Моториста
- Агрегатчика
- Автоэлектрика
- Инженера-диагноста
- Инженера по гарантии
- Специалиста по ремонту топливной аппаратуры

Реклама

Совет директоров Открытого акционерного общества
«Научно-исследовательский институт полупроводникового машиностроения»
сообщает, что
ГОДОВОЕ ОБЩЕЕ СОБРАНИЕ АКЦИОНЕРОВ
состоится 25 мая 2017 г. в 11 часов 00 минут
по адресу: г. Воронеж, Ленинский проспект, 160а,
конференц-зал ОАО «НИИПМ».

Повестка дня:

1. Утверждение годового отчета, годовой бухгалтерской отчетности, в том числе отчетов о прибылях и об убытках (счетов прибылей и убытков) общества, за 2016 год.
2. О вознаграждении членам совета директоров и секретарю совета директоров общества по результатам 2016 года.
3. О вознаграждении членам ревизионной комиссии общества по результатам 2016 года.
4. О распределении прибыли и убытков общества по результатам 2016 года.
5. О дивидендах.
6. Об избрании членов совета директоров общества.
7. Об избрании членов ревизионной комиссии общества.
8. Об утверждении аудитора общества.

Дата составления списка лиц, имеющих право на участие в годовом общем собрании акционеров, – 14 апреля 2017 г.

Для участия в общем собрании акционерам необходимо иметь паспорт, а представителям акционеров, кроме паспорта, – надлежащим образом оформленную доверенность. Время начала регистрации участников собрания – 10 часов 00 минут.

Лица, имеющие право на участие в общем собрании акционеров общества, могут ознакомиться с информацией (материалами) с 24 апреля 2017г. по 24 мая 2017г. по адресу: город Воронеж, Ленинский проспект, дом 160а, комната 220, по рабочим дням с 10 часов 00 минут до 17 часов 00 минут.

Телефон для справок: (473) 223-20-46.

Совет директоров ОАО «НИИПМ».

На правах рекламы

ВНИМАНИЕ: ПОДПИСКА!

Продолжается подписка на газету «Коммуна» на второе полугодие 2017 года.

Индивидуальные подписчики смогут подписаться на газету «Коммуна» по индексу 51156 за 572 руб. 70 коп.

Пенсионеры (индекс 51160) – за 564,72 руб.

Участники Великой Отечественной войны и инвалиды I и II групп могут подписаться по этому же индексу (51160) с дополнительной скидкой – за 494,58 руб. Для получения скидки необходимо предъявить соответствующее удостоверение.

Юридические лица могут оформить подписку по индексу 51214 за 740 руб. 70 коп.

ВСЕ НОВОСТИ Воронежской области в режиме реального времени WWW.COMMUNA.RU
Реклама.

КОММУНА
УЧРЕДИТЕЛЬ И ИЗДАТЕЛЬ:
ООО «Редакция газеты «Коммуна»

Главный редактор В.Г.РУДЕНКО.
Дежурный по номеру Сергей КРОЙЧИК.

ТЕЛЕФОНЫ РЕДАКЦИИ:
Приёмная: (473) 251-24-87, 210-60-75.
Заместитель генерального директора А.И.Соловьёв – (473) 255-14-74, 210-60-72;
Заместитель главного редактора В.В.Силин – (473) 255-08-55, 210-60-71.
Отделы:
Журналисты – (473) 251-24-88, 210-60-69;
Региональных проектов – (473) 253-32-10, 210-60-79;
Распространения – (473) 239-00-87, 210-60-76;
Бухгалтерия – (473) 239-00-87, 210-60-76.

ОТДЕЛ РЕКЛАМЫ
телефоны: 8 (473) 239-00-88, 293-93-70, 210-60-68

За содержание рекламы ответственность несет рекламодатель.

ТЕЛЕФОН ДОЧЕРНЕГО ИЗДАНИЯ «КОММУНЫ» «Коммуна плюс» 8 (908) 136-37-53.

Выпуск издания осуществлён при финансовой поддержке Федерального агентства по печати и массовым коммуникациям.

Газета зарегистрирована в Центрально-Черноземном межрегиональном территориальном Управлении МПТР России 16 сентября 2003 года. Свидетельство о регистрации средства массовой информации ПИ №6-0851.

Отпечатано с готового оригинал-макета заказчика в ОАО ИПФ «Воронеж» (394077, г. Воронеж, ул. Генерала Лизюкова, 2).

Газета выходит по вторникам и пятницам.
Подписные индексы: 51156, 51214, 51160.
Заказ № 314. Тираж номера – 9430 экз.
Время подписания номера в печать: по графику - 19.00, фактически - в 19.00.
Еженедельный тираж - 19425 экз.

Адресная рассылка: Москва, С.-Петербург, Рязань, Белгород, Курск, Липецк, Орел, Тамбов, Ростов-на-Дону, Волгоград, Саратов, Самара, Н.Новгород, Псков, Красноярск, Киев, Луганск, Минск, Могилев, Кишинев.

Адрес издателя и редакции: 394030, г.Воронеж, ул.Кольцовская, 46а. E-mail: mail@kommuna.ru, Internet: www.communa.ru
Цена 7 руб.