КОММУНА

16+

№5 (26853) | Вторник, 22 января 2019 года

Газета Воронежской области. Издаётся с 20 мая 1917 года

Адрес в Интернете: www.communa.ru

ЗОЛОТОЙ ФОНД ПРЕССЫ 2019

ЭКОЛОГИЯ

«Залп» по сбросам

Новая волна неприятного запаха, накрывшая левобережную часть областного центра, стала предметом серьёзного разговора в правительстве Воронежской области.

Валентин ПЕТРОВ

Основной темой, обсуждавшейся на совещании, стал вопрос функционирования очистных сооружений ООО «Левобережные очистные сооружения» (ЛОС), а также меры, которые предприятие принимает по обеспечению нормативной очистки сточных вод.

Учредитель ООО «ЛОС» **Александр Тюрин** рассказал об инвестиционной программе предприятия, в частности, о мероприятиях, намеченных на 2019 год. По его словам, в нынешнем году на Левобережных очистных сооружениях будет построен цех обезвоживания осадка, что позволит сократить площадь иловых карт с 20 гектаров до 0,2 гектара, и это, в свою очередь, положительно отразится на экологической обстановке. Прорабатываются также краткосрочные решения проблемы неприятного запаха на территории части Воронежа на время строительства нового цеха, например, в весенний период.

Александр Тюрин доложил и о причине новой волны неприятного запаха в левобережной части областного центра: была допущена ошибка при прогнозировании загруженности технологических линий в период их поочередного отключения в рамках реконструкции сетей. В итоге режим переключения линий повлёк за собой ухудшение качества очистки сточных вод. Помимо того, часть вины ложится на предпринимателей, которые устраивают так называемые «залповые сбросы» – несанкционированные сливы в канализационные сети Воронежа, значительно ухудшающие состояние сточных вод «на входе». Генеральный директор ООО «РВК-Воронеж» **Олег Николаенко** также пожаловался на подобные нарушения и со стороны некоторых предприятий.

– Ситуация сейчас остаётся ненормальной, и её исправлением нужно заняться в приоритетном порядке. Строительство цеха – это хорошо, но проблему неприятного запаха нужно решить незамедлительно и не допустить повторения произошедшего, – заявил **Александр Гусев** по итогам обсуждения.

Губернатор дал поручение всем заинтересованным сторонам совместно разработать комплекс технических мероприятий по решению экологической проблемы и представить их на рассмотрение, а также проработать возможность совместной с правоохранительными органами работы по борьбе с несанкционированными сливами.

«Горячая линия» по качеству молока

В Воронежской области с 21 января по 4 февраля действует «горячая линия» по качеству и безопасности молочной продукции.

«Горячую линию» открыло Управление Роспотребнадзора по Воронежской области. Теперь граждане и предприниматели в рабочие дни с 10.00 до 17.00 (перерыв с 12.00 до 12.45) могут позвонить по бесплатному телефону: 8-800-700-92-84 и получить консультации специалистов по вопросам нормативных требований к молочным продуктам, рекомендаций по выбору продуктов питания, подачи обращения в случае обнаружения некачественного продукта в магазине и т. п.

Наталья СТОЛПОВСКАЯ.

Пять нолей «Графской кухни»

Экономика | Ориентация на конкретного потребителя с его индивидуальными запросами и вкусами и ставка на высочайшее качество позволили расположенному под Воронежем предприятию завоевать не только российское, но и международное признание

Добрым имя Графского мебельного комбината было всегда. Ещё в те далёкие советские годы, когда на предприятии выпускались самые обычные умывальники, а производство кухонных наборов только начинали осваивать, комбинат заслужил авторитет как производитель качественной продукции. Чтобы «достать» графские кухонные наборы, приходилось дежурить в магазинах, записываться в очередь, ибо они из Графской отправлялись в основном на Украину, причём прежде всего в её западные области.

Алексей СОЛОВЬЁВ

Фото Алексея СОЛОВЬЁВА.

У «Графской кухни» – десятки престижных российских и международных наград.

Но грянули иные времена, совершенно справедливо прозванные «диким рынком». В страну никем и ничем не контролируемым потоком хлынули не только пресловутые «ножки Буша», не только алкогольные суррогаты и дешевый китайский ширпотреб, но и мебель. К тому же кто-то, оказавшись без работы, стал собирать мебель во всевозможных подвалах и гаражах, привлекая покупателей только одним – ценой.

Как сохранить предприятие в новых условиях? Как успешно идти вперед, причем идти уверенными шагами?

Ответ на эти непростые вопросы генеральный директор «Графской кухни» Валентин Степанов нашел в одной из заграничных командировок. Был он тогда в Италии, на престижной международной выставке мебели. И там вдруг с удивлением узнал, что знаменитый завод по производству знаменитых автомобилей Ferrari работает не на склад, а на конкретного заказчика. Их у завода – сотни и тысячи, тем не менее каждый автомобиль индивидуален и неповторим.

– Так надо работать и нам, – собрав коллектив после той поездки, изложил свой подход Валентин Алексеевич. – Работать не на склад, а на конкретного покупателя. С его запросами, интересами, вкусами, возможностями. Подсказывать, советовать и вместе с ним создавать то, что ему нужно. Индивидуальное и неповторимое.

Между прочим, флажок с эмблемой Ferrari и его девизом до сих пор хранится в кабинете генерального директора «Графской кухни». Но самое главное, что на предприятии на деле, строго и повседневно, следуют этому девизу. Выбрали, скажем, вы один из многочисленных наборов, что представлены в выставочных салонах и магазинах «Графской кухни», но вот цвет фасада вас не устраивает – не беда: цвет будет точь-в-точь такой, какой вы пожелаете. Кому-то понравился другой набор, но вот в размеры кухни он явно не впишется. Тоже не проблема: дизайнеры посоветуют, от какого стола или шкафчика лучше отказаться, а какой следует добавить. А выехав на место и измерив площадь вашей кухни, помогут с пользой для дела рационально использовать буквально каждый её квадратный сантиметр.

– Не будем забывать о менталитете русского человека, – говорит генеральный директор ООО «Графская кухня» **Валентин Степанов**. – На кухне мы не просто готовим пищу – тут мы обычно завтракаем, обедаем, ужинаем. Именно на кухне семья чаще всего собирается вся вместе. На кухне нередко встречаем гостей, отмечаем праздники. Так что кухня для нашего человека больше, чем просто кухня.

Еще больше, чем просто кухня – «Графская кухня». Ориентируясь на конкретного покупателя, на предприятии сделали ставку еще и на высочайшее качество продукции. Добиваться его помогает новейшее оборудование. Приобретенное в Германии, оно пилит, сверлит, фрезерует, производит облицовку, выполняет многие другие операции, причем выполняет все с точностью до долей миллиметра. За компьютерами, управляющими станками, сидят специалисты с высшим образованием. Может, именно отсюда и начинается то знаменитое качество «Графской кухни», за которое её наборы удостоены множества наград престижных международных выставок мебели, а само предприятие двадцать (!) раз признавалось лауреатом смотра-конкурса «Сто лучших товаров России». Занесена «Графская кухня» и во Всероссийскую Книгу почета.

В настоящее время на «Графской кухне» разработано около 300 вариантов кухонных наборов различной ширины и высоты.

Окончание | Страница 2

Реклама.

От разумной зарплаты до рационального земледелия

АПК | Губернатор Александр Гусев поручил проанализировать уровень оплаты труда на предприятиях агропромышленного комплекса

Этот вопрос был поднят на совещании, где обсуждались предварительные результаты финансово-экономической деятельности в АПК региона за прошлый год и основные подходы к господдержке данной сферы на 2019 год. Губернатор Александр Гусев подчеркнул, что какой бы интересной работа в поле ни была, туда скоро ни молодёжь, ни пожилые люди, ни среднего возраста не пойдут, если будет низкая зарплата.

Валерий ИВАНОВ

– Это вопрос принципиальный. Мы договорились на одном из заседаний областного правительства, что все отраслевые руководители и главы районных администраций как показатель эффективности своей работы будут нам доводить темпы роста заработной платы. Субсидируемые нами предприятия должны установить разумный размер заработной платы, – сказал глава региона.

По основному вопросу на совещании выступил заместитель председателя правительства Воронежской области **Виктор Логвинов**. В частности, он доложил, что по объему производства продукции сельского хозяйства в стоимостном выражении Воронежская область входит в пятерку крупнейших регионов-производителей Российской Федерации. В 2018 году объем производства сельхозпродукции, по предварительным данным, составил около 200 млрд. рублей в текущих ценах. Положительная динамика, несмотря на неблагоприятные погодные условия года, обеспечена устойчивыми темпами роста в отрасли животноводства. По предварительным данным, 92 процента сельхозпредприятий завершили год с положительным финансовым результатом.

Отмечено, что по объёму господдержки Воронежская область – в числе лидеров среди регионов России. С учётом дополнительных средств, направленных в регион в конце декабря, в 2018 году из федерального бюджета получено 8 млрд. 485 млн. рублей. Таким образом, Воронежская область заняла по этому показателю вторую позицию в стране. На обеспечение софинансирования из областного бюджета выделен 1 млрд. 911 млн. рублей (это третье место в Российской Федерации и первое в ЦФО). В 2018 году государственная поддержка осуществлялась по 28 направлениям субсидирования.

Одним из нововведений, по словам докладчика, является применение механизма льготного кредитования, при котором сельскохозяйственные товаропроизводители и организации АПК могут получить кредит под льготную процентную ставку до пяти процентов годовых. Возмещение кредитной организации недополученных доходов происходит напрямую из федерального бюджета в размере ключевой ставки Банка России. По данному направлению господдержки заключен 901 кредитный договор на 65 млрд. 175 млн. рублей кредитных средств.

Вместе с тем, как пояснил Виктор Логвинов, по инвестиционным кредитам на развитие растениеводства, животноводства, мясного и молочного скотоводства, полученным до 1 января 2017 года, сохранён механизм предоставления субсидий по старой схеме.

Об основных подходах к государственной поддержке развития АПК на 2019 год с учетом предложений членов Совета по развитию агропромышленного комплекса области участников заседания проинформировала заместитель руководителя департамента аграрной политики **Светлана Петрова**.

Она сообщила, что в целом в 2019 году на поддержку аграриев Воронежской области планируется направить 7 млрд. 533 млн. рублей, в том числе 5 млрд. 65 млн. рублей из федерального бюджета и 2 млрд. 469 млн. рублей из областного.

Светлана Петрова отметила, что в рамках несвязанной поддержки субсидии в размере 10 млн. рублей из областного бюджета будут направлены на реализацию поручений губернатора в сфере развития органического земледелия и производства органической продукции. В частности, подготовлен и проходит согласования в органах исполнительной власти Порядок на возмещение 100 процентов затрат на сертификацию органического производства и 50 процентов затрат на приобретение и внесение препаратов, разрешенных в органическом сельском хозяйстве.

Разработана подпрограмма по созданию предприятий по глубокой переработке зерна «Развитие пищевой и перерабатывающей промышленности Воронежской области», в рамках которой из областного бюджета выделено 750 млн. рублей на поддержку тех, кто будет осуществлять новое строительство предприятий по переработке.

В рамках заседания губернатор озвучил новое кадровое решение, сообщив, что на должность руководителя департамента аграрной политики в ближайшее время планируется назначить Алексея Сапронова.

ВРЕМЯ НОВОСТЕЙ

Оценили инвестпривлекательность

Воронежская область вошла в топ-20 регионов с максимальным производственным потенциалом.

На основании результатов ежегодного исследования инвестиционной привлекательности регионов России агентство RAEX (РАЭКС-Аналитика) в пятницу, 18 января, опубликовало на своём сайте рейтинг регионов с максимальным финансовым потенциалом. При его составлении аналитики опирались на данные Росстата и статистику федеральных ведомств. Инвестпривлекательность в рейтинге оценивается по двум параметрам – инвестиционному потенциалу и интегральному риску. Первый показывает, какую долю регион занимает на общероссийском рынке, второй – какими могут быть для инвестора масштабы тех или иных проблем в регионе. Лидером рейтинга стала Москва. Вторую и третью строчки заняли Санкт-Петербург и Московская область.

Назначение Дмитрия Проскурина

Губернатор Александр Гусев подписал Указ о назначении проректора Воронежского государственного технологического университета (ВГТУ) Дмитрия Проскурина 18 января 2019 года на должность руководителя департамента цифрового развития Воронежской области.

Дмитрий Проскурин назначается на срок полномочий губернатора Александра Гусева. Отметим, что департамент цифрового развития региона – реформированная структура, созданная на базе департамента связи и массовых коммуникаций.

Домами культуры крепнут сёла

Воронежская область вошла в пятёрку лидеров по оснащению домов культуры.

По итогам 2018 года полностью выполнены все задачи по оснащению материально-технической базой домов культуры в надлежащие сроки и по этим показателям область вошла в пятёрку регионов-лидеров. Об этом сообщила заместитель министра культуры РФ **Ольга Ярилова** на селекторном совещании с субъектами Российской Федерации по реализации федерального проекта «Культура малой родины». В этом году для участия в нацпроекте «Культура» Министерством культуры РФ в Воронежской области определены дома культуры в сёлах Добрино Лискинского района, Лопатки Рамонского района и Воронцовка Павловского района. На этих объектах при участии федерального бюджета запланирован капитальный ремонт. Также продолжится строительство Культурно-досугового центра в посёлке Нижний Кисляй Бутурлиновского района.

Ведут борьбу с наркотиками

В Воронежской области в 2018 году выявлено 298 очагов произрастания конопли и мака, уничтожено более тринадцати тонн растений. Об этом сообщил начальник Главного управления МВД РФ по Воронежской области Михаил Бородин на еженедельном совещании у главы региона Александра Гусева

Одним из эффективных способов борьбы с распространением наркотических средств по региону руководитель ведомства назвал межведомственное взаимодействие, в частности, с управлениями ФСБ и СКР. Так, благодаря такому сотрудничеству в прошлом году удалось пресечь деятельность двух преступных сообществ, которые занимались сбытом синтетических наркотиков на территории десяти субъектов страны. Задержаны 32 человека. **Михаил Бородин** подчеркнул, что наиболее часто в качестве транзита наркотических средств используется трасса М-4 «Дон». С нелегальным ввозом запрещенных средств на территорию области борются с помощью профилактических осмотров автомобилей на постах ДПС.

Стал известен проектировщик Дома анимации

В Доме архитектора подвели итоги открытого конкурса на проект Дома анимации Воронежской области, в который к 2021 году планирует переехать анимационная студия Wizart Animation.

Первое место и 300 тысяч рублей получила Studio-22 местного архитектора Антона Скупченко, информирует kommersant.ru. Она же будет разрабатывать проектно-сметную документацию объекта. Его концепция определена как замок Снежной королевы, персонажа одноименной успешной франшизы Wizart Animation. Дом анимации должен быть возведен на 0,4 гектара в центре Воронежа. Студия рассчитывает потратить на его строительство около 300 миллионов рублей.

Заболевшие сальмонеллёзом ели шаурму

На днях зарегистрирована групповая заболеваемость сальмонеллёзом среди населения Воронежа.

Сальмонеллёз – это острая кишечная инфекция животных и человека, вызываемая сальмонеллами. Все заболевшие связывают свое заболевание с употреблением шаурмы в общепите ИП Шарипов. Специалисты Управления Роспотребнадзора по Воронежской области незамедлительно провели санитарно-эпидемиологическое расследование. По его результатам составлен протокол о временном запрете деятельности ИП Шарипов.

Сообщения подготовили Сергей ДОРОХОВ, Валерий КАЗАНОВ, Анатолий ХРУСТАЛЁВ.

Бронза – у цирковой четвёрки из Воронежа

Воронежцев отметили наградами на 43-м международном цирковом фестивале в Монте-Карло.

Фото Андрея СИЛЬЧЕВА.

На арене – артисты цирка из Воронежа.

Василий ЧЕРНОУСОВ

В этом году более 150 артистов из пятнадцати стран мира собрались в знаменитом цирке в Фонвье, чтобы побороться за самые престижные призы в мире циркового искусства. Обладателями бронзового приза стала акробатическая четвёрка воронежцев – Родион Прилепин, Артём Дегтерёв, Руслан Махмудов, Артём Волков. Стоит отметить, что это уже не первая международная награда квартета под руководством Прилепина. Так, в феврале 2017 года акробаты из Воронежа выиграли на шестом международном цирковом фестивале «Золотой слон» в Испании.

«КОММУНА» В ИНТЕРНЕТЕ

http://www.communa.ru

Вчера 896 Δ 350 За месяц 125853

TWITTER twitter.com/kommunanews

FACEBOOK facebook.com/kommuna

ВКОНТАКТЕ vk.com/kommunanews

ОДНОКЛАССНИКИ ok.com/kommunanews

ПОГОДА

Воронежский гидрометеоцентр

По сведениям Воронежского гидрометеоцентра, **сегодня** днём по области облачно с прояснениями, местами небольшой снег; ветер западный, 4-9 м/с; температура ***-9…-14.***

23 января по области – переменная облачность, местами небольшой снег; ветер юго-восточный, 6-11 м/с; температура ночью ***-16…-21,*** при значительной облачности ***- 12,*** днём ***-8…-13.***

24 января по области – облачно с прояснениями, ночью сильный снег, днём небольшие, местами умеренные осадки в виде снега, мокрого снега, дождя и мороси; ветер ночью юго-восточный, днём северный, 9-14 м/с; температура ночью ***-10…-15,*** днём ***-4…+1.***

Прогноз неблагоприятных дней и часов на период с 22 по 24 яеваря:

23, среда (пик с 9 до 24 часов).

По данным www.gismeteo.ru

ВАЛЮТА

(Центральный Банк Российской Федерации)

$ 66.36 Δ0.03

€ 75.55 ∇0.04

9 772219 843198 19005

СОЦИУМ

Окропили воинов святой водой

Бойцы специального отряда быстрого реагирования войск национальной гвардии Воронежской области отправились в очередную в командировку в Северо-Кавказский регион.

С напутственными словами перед сотрудниками СОБРа выступил начальник Управления Росгвардии по Воронежской области полковник полиции **Александр Клименко.** По благословению главы Воронежской митрополии, митрополита Воронежского и Лискинского Сергия руководитель епархиального отдела по взаимодействию с правоохранительными органами священник **Алексий Кузьминов** совершил молебен и благословил каждого бойца на ратную службу. После богослужения священник благословил присутствующих и окропил святой водой, а затем раздал «Молитвословы православного воина» и вручил каждому икону Божией Матери, сообщает пресс-служба Воронежской епархии.

На сколько увеличились пенсии в регионе

Страховые пенсии с января текущего года для неработающих пенсионеров проиндексированы на 7,05 процента.

Стоимость одного пенсионного коэффициента после индексации установлена в размере 87 рублей 24 копейки, а размер фиксированной выплаты с 1 января составляет 5334 рубля 19 копеек. Для каждого пенсионера размер индексации индивидуален и зависит от установленного размера пенсии. В Воронежской области средний размер увеличения пенсий составил 985 рублей 13 копеек. С 1 января нынешнего года дополнительная прибавка к пенсии установлена неработающим пенсионерам, имеющим 30-летний стаж работы в сельском хозяйстве и проживающим в сельской местности. Размер установленного повышения равен 25 процентам от нового размера фиксированной выплаты к соответствующей страховой пенсии по старости или к страховой пенсии по инвалидности. В Воронежской области таким правом уже воспользовались 33737 получателей пенсий, сообщает pfrf.ru.

В Курбатово станет светлей

В посёлке Курбатово Нижнедевицкого района продолжается монтаж современной осветительной системы.

Все необходимые материалы администрация Курбатовского поселения закупила в конце прошлого года. Тогда же был освещен переулок Кооперативный. Нынче на улице Гагарина электромонтёры уложили самонесущий изолированный провод (СИП) протяженностью 800 метров на существующие электроопоры, закрепили консольные светильники. Затем работы продолжатся на улице Школьной. Здесь проложат два километра СИПа и оборудуют 25 светильников. Также фонари появятся на примыкающих переулках. Освещены будут и выезды в сторону соседних сел Верхнее Турово и Андреевка.

Осуждённые изготовили и подарили икону

В канун праздника Крещения исправительную колонию №8 в Россоши посетил епископ Россошанский и Острогожский Андрей. Правящий архиерей отслужил молебен в храме исправительного учреждения, на котором присутствовали сотрудники и осуждённые.

После службы священнослужитель побеседовал с осуждёнными – членами православной общины и ответил на их вопросы. В частности, **епископ Андрей** акцентировал внимание осуждённых на том, что центрами праздника Крещения являются храмы, а главным в крещенскую ночь считаются молитва, причастие и исповедь, а не купание в проруби или купели. Православная община учреждения во главе с отцом Виктором Семеновым подарила правящему архиерею цветы и икону Апостола Андрея, изготовленную руками осуждённых. А исправительную колонию №2 Воронежа посетили воспитанники духовной семинарии. Они выступили перед сотрудниками и осуждёнными с концертной программой, посвящённой рождественским праздникам и празднику Крещения, сообщает 36.fsin.su.

О будущей пенсии – на уроках, в книгах и на сайте

Свыше двенадцати тысяч учащихся в Воронежской области ознакомились с основами пенсионной грамотности в 2018 году.

Всероссийская кампания «Повышение пенсионной и социальной грамотности среди учащейся молодёжи России» проводится Пенсионным фондом ежегодно с 2011 года. 25 сентября прошлого года в Отделении Пенсионного фонда по Воронежской области был дан старт информационно-разъяснительной кампании – прошёл Единый день пенсионной грамотности. В этот день во всех территориальных управлениях Пенсионного фонда прошли Дни открытых дверей для старшеклассников школ, учащихся вузов и ссузов. С сентября по декабрь 2018 года сотрудники Пенсионного фонда в Воронеже и районах области провели более 500 уроков и лекций пенсионной грамотности в 463 школах и в 46 высших и средних учебных заведениях. В результате с основами пенсионной грамотности ознакомились свыше двенадцати тысяч школьников и студентов Воронежской области.

В 2018 году Пенсионный фонд России, реализуя программу повышения пенсионной и социальной грамотности, доработал и выпустил новое издание учебного пособия «Всё о будущей пенсии: для учёбы и жизни», а также запустил интерактивный обучающий сайт «Школьникам о пенсии», сообщает pfrf.ru.

Как изменится размер доплаты

В Воронежской области получателями доплаты к пенсии являются 541 лётчик и 186 работников угольной промышленности.

Величина доплаты индивидуальна и зависит от продолжительности специального стажа (выслуги лет) и заработка гражданина. Кроме того, учитывается отношение суммы взносов, пеней и штрафов в ПФР, поступивших в предыдущем квартале от организаций, использующих труд данных категорий лиц, к сумме средств, необходимых для финансирования указанных доплат. В связи с этим размер доплат изменяется каждые три месяца: с 1 февраля, 1 мая, 1 августа и 1 ноября. Средний размер доплаты по Воронежской области с 1 февраля нынешнего года изменится и составит: у лётчиков – 14028,34 рубля, у шахтёров – 3563,74 рубля, сообщает pfrf.ru.

Зелёный цвет к лицу скверам, бульварам и улицам

В Воронеже много возрастных деревьев, требующих замены. Поэтому в прошлом году в городе посажены 5230 деревьев и 28907 кустарников.

Работы оплачивались и за счёт средств бюджета, и из внебюджетных источников. Так, за счёт средств бюджета городского округа в рамках муниципальной программы «Охрана окружающей среды» посадили 3591 дерево и 14 тысяч кустарников. Проверят приживаемость саженцев в июне нынешнего года. А на общегородских субботниках новые зелёные насаждения появились на территориях тридцати семи зелёных зон общего пользования, на 152 дворовых территориях многоквартирных жилых домов, восьмидесяти детских садов и школ, на двадцати шести улицах частного сектора. Активное участие в озеленении Воронежа приняли предприятия и организации. При этом за счёт внебюджетных источников финансирования проведено комплексное декоративное озеленение территории Советской площади, сквера Учёных, бульвара «Есенинская аллея».

Сообщения подготовили Тамара ГАШИМОВА, Анатолий ХРУСТАЛЁВ.

Тариф станет меньше

ЖКХ | Региональные власти нашли возможность уменьшить тариф за вывоз мусора за счёт исключения из него налога на добавленную стоимость (НДС)

В России с 1 января 2019 года заработала новая система обращения с твёрдыми коммунальными отходами (ТКО). В её рамках контроль над рынком обращения с отходами перейдёт от множества разрозненных компаний к крупным региональным операторам.

Валерий КАЗАНОВ

Галина Смирнова.

Фото предоставлено областным Домом журналистов.

О нюансах перехода на новую систему обращения с ТКО, о том, как она отразится на кошельках воронежцев, рассказала руководитель областного департамента ЖКХ и энергетики **Галина Смирнова** на пресс-конференции, состоявшейся 17 января.

Ключевое звено реформы

Так называемая «мусорная реформа» призвана перестроить весь алгоритм сбора и утилизации отходов и улучшить экологическую обстановку. Цели ставятся амбициозные: в ближайшие годы планируется ликвидировать многочисленные несанкционированные свалки, не допустить появления новых, создать необходимые условия для переработки, а в будущем – уменьшить объём захоронения отходов.

– Сразу же хочу сказать, что это не региональный, а федеральный проект, – подчеркнула Галина Смирнова. – В своё время был принят Закон «Об отходах производства и потребления», которым введено новое понятие – твёрдые коммунальные отходы. Сама же услуга по вывозу ТКО стала коммунальной. Ранее такой услуги в законодательном понятии не существовало. Как правило, жильцы многоквартирных домов оплачивали её в составе жилищной услуги и посмотреть, сколько они платят за вывоз мусора, не могли. Начиная с 1 января 2019 года, такая услуга выделена в отдельную строку и подлежит государственному регулированию. Тариф по вывозу ТКО устанавливает регулятор. В нашем случае – управление по государственному регулированию тарифов Воронежской области.

В рамках подготовки к новой системе работы была разработана территориальная схема по обращению с отходами. В неё вошли восемь межмуниципальных кластеров, в которые сгруппировали все районы области. Ключевым звеном системы станут региональные операторы, под контроль которых переходит весь комплекс обращения с отходами: начиная от сбора и транспортировки и заканчивая обезвреживанием, захоронением.

Галина Смирнова напомнила, что с нового года в Воронежской области в рамках реформы начал работу только один региональный оператор ОАО «Экотехнологии», выбранный по конкурсу летом 2017 года. Компания обслуживает воронежский кластер, куда входят города Воронеж и Нововоронеж, Каширский, Нижнедевицкий, Новоусманский, Рамонский, Репьёвский, Семилукский и Хохольский районы.

– Воронежский межмуниципальный кластер оказался наиболее подготовленным – на его территории достаточное количество лицензированных полигонов. В районах, вошедших в состав остальных кластеров, другая ситуация. Учитывая заполненность имеющихся полигонов и большое транспортное плечо доставки мусора на другие полигоны, новый тариф получился бы для жителей этих районов слишком высоким. Пока в области не построят дополнительные полигоны или в рамках федерального законодательства не определят другие места для размещения мусора, в остальных семи кластерах, кроме воронежского, ничего не изменится, – рассказала Галина Смирнова.

Управление по государственному регулированию тарифов установило тариф на услугу регионального оператора воронежского межмуниципального кластера ОАО «Экотехнологии» в размере 591 рубль 14 копеек за кубометр отходов от населения, или около 165 рублей в месяц с человека. Также утверждён и норматив накопления отходов (3,35 кубометра для жителя многоквартирного дома и 3,2 кубометра для частного сектора), ранее внесённый в территориальную схему.

Тариф примут без НДС

Квитанции с новыми расчетами придут воронежским собственникам уже в феврале. До этого все платили за мусор, исходя из квадратных метров жилой площади. Теперь вводится другой порядок, вроде бы более справедливый.

– Как уже было сказано, раньше мы оплачивали эту услугу в составе жилищных услуг, и она зависела от площади квартиры. Но поскольку мусор образуют не квадратные метры, а люди, принято решение распределять платежи на физических лиц. Платёжка будет зависеть от того, сколько людей проживает в квартире, – пояснила Галина Смирнова.

Первое время платежи будут начисляться по количеству людей, зарегистрированных в квартире. Потом управляющие компании должны будут заняться уточнением количества людей, реально проживающих в обслуживаемых домах. Управляющие компании уже начали заключать с региональным оператором ОАО «Экотехнологии» соответствующие договоры на предоставление точной информации.

Понимая, к чему может привести серьёзный рост платы за коммунальные услуги, ещё в конце прошлого года губернатор **Александр Гусев** заявил, что предпримет все усилия, чтобы сделать рост тарифа наименее болезненным для населения. Снижение стоимости услуги власти планируют добиться за счёт исключения из неё налога на добавленную стоимость (НДС), который составляет с начала года 20 процентов.

В региональном правительстве сочли, что уменьшение платы населения на сумму НДС может быть эффективным способом сгладить рост платежа, и разработали схему, по которой НДС будет компенсироваться региональному оператору за счет средств областного бюджета. На эти цели в казне заложено 350 миллионов рублей. Таким образом, платёж с каждого жильца квартиры составит чуть более 100 рублей, а не 165 рублей.

Как сообщила Галина Смирнова, уже подготовлен соответствующий законопроект, который рассмотрит областная Дума в январе. Благодаря этому законопроекту и удастся снизить размер платы для жителей. Причём эта мера временная.

– Если закон об исключении НДС будет принят на федеральном уровне, то наш региональный потеряет свою актуальность. На федеральном уровне предстоит принять ещё ряд нормативных актов. Поэтому компенсация за счет бюджета предусмотрена только на переходный период, – пояснила Галина Смирнова.

Глава департамента добавила, что в течение шести месяцев предстоит посчитать фактический объём накопления отходов. Так как большая часть жителей будет оплачивать услугу по нормативу, а не по фактическому объёму собранного с дома мусора, региональный оператор будет нести расходы. Компенсация выпадающих расходов также предусмотрена в областном бюджете.

Галина Смирнова отметила, что жители многоквартирных домов или частного сектора могут принять решение об оплате не по нормативу, а по фактическому объему вывоза мусора. Соответственно подсчеты будут вести управляющие компании или уличкомы. Более того, жители домов, в которых уже установлены отдельные контейнеры для пластика, будут тратить меньше, так как плата за отходы, направляемые на переработку, взиматься не будет.

– Систему раздельного сбора отходов в воронежском кластере начали внедрять уже в январе. Договоры на дифференцированный вывоз уже заключили 28 УК. С остальными управляющими компаниями проводится работа. Пока речь идет только о пластике. В перспективе отдельные контейнеры появятся для стекла. Сейчас разрабатывается дорожная карта этой системы, – рассказала Галина Смирнова.

По словам главы департамента, раздельный сбор мусора выгоден не только в экологическом смысле, но и в экономическом.

– Без материальной стимуляции только очень ответственные люди будут сортировать мусор. Если же воронежцы поймут, что, складывая пластик и стекло в отдельную тару, они будут платить за вывоз мусора меньше, этот процесс пойдёт быстрее, – отметила Галина Смирнова.

Жители многоквартирных домов или частного сектора могут принять решение об оплате не по нормативу, а по фактическому объёму вывоза мусора. Соответственно подсчёты будут вести управляющие компании или уличкомы. Более того, жители домов, в которых уже установлены отдельные контейнеры для пластика, будут тратить меньше, так как плата за отходы, направляемые на переработку, взиматься не будет.

ПОЛЕЗНАЯ ИНФОРМАЦИЯ

КОМУ МОЖНО ПОЖАЛОВАТЬСЯ?

Как рассказала руководитель департамента Галина Смирнова, на плохой вывоз мусора можно пожаловаться как в департамент ЖКХ, так и региональному оператору «Экотехнологии».

– Чтобы сделать систему вывоза мусора более понятной и разъяснить каждому гражданину, работают «горячие линии». Одна в департаменте ЖКХ – 212-61-29, и вторая – в «Экотехнологии». Туда люди могут обращаться по поводу плохого вывоза мусора или с жалобами на платежи. Телефон регионального оператора – 202-88-90, плюс у него работают экономическая и юридическая службы, которые помогут разъяснить размер платы – телефоны 260-55-38 или 206-55-93.

Пять нолей «Графской кухни»

Начало | Страница 1

Это единственное предприятие в стране, которое производит полный комплекс фасадов для изготовления кухонь – из массива, из МДФ в эмалях, с применением акрила, пластика, алюминия, камня, стекла. Для изготовления столешниц все активнее применяется такой инновационный материал, как акриловый камень. Он отличается высокой механической прочностью, устойчивостью к воздействию влаги и ультрафиолетовых лучей. Фирменный стиль «Графская кухня» – разнообразие фасадов, закругленные линии, изящная и надежная фурнитура, высокофункциональные комплектующие, современная встраиваемая техника.

О том, что удалось сделать за четверть века работы по принципу Ferrari, и шел большой разговор на большом собрании в «Графской кухне», прошедшем в минувшее воскресенье. На него собрались все, от кого зависит каждодневная безупречная работа предприятия – инженеры, операторы, дизайнеры, комплектовщики. Приехали также и представители разветвленной дилерской сети – наборы «Графской кухни» пользуются всё большей популярностью не только в Воронеже и районах области, но и в Липецке, Белгороде, Брянске, Волгограде, Казани, Калуге, Кирове, Москве и Подмосковье, Санкт-Петербурге, многих других регионах России.

Эта встреча совпала с другим, не менее ярким событием: ровно пятьдесят лет назад, таким же морозным январским днем, молоденьким инженером на Графский мебельный комбинат пришел выпускник Воронежского ЛТИ Валентин Степанов. Пройдя затем все ступени служебной лестницы, он уже много лет стоит у руля «Графской кухни». Энергичный, целеустремленный, Валентин Алексеевич всегда в поиске тех новшеств и решений, которые позволяют предприятию оставаться на высоте.

– Не надо обо мне говорить, – переключает разговор на другие и, как он считает, более важные темы, генеральный директор. – Давайте лучше пристальнее посмотрим на то, как внедрить принцип «Пяти нолей», которые исповедуют на многих японских предприятиях, в том числе и на «Тойоте».

«Пять нолей» – это умение выпускать абсолютно всю продукцию без брака, даже без какого-либо на него намека. Ноль первый – никогда не принимай от смежника бракованную продукцию. Ноль второй – не создавай условия для появления брака в своей работе. Ноль третий – никогда не передавай бракованное изделие на следующую операцию. Ноль четвертый – твердо следуй стандартам, установленным на предприятии. Не согласен с ними, есть рациональные предложения – вноси их, обсуждай, но до принятия решения стандарты незыблемы. Ноль пятый – никогда не повторяй своих ошибок.

– Я знаю, что вы уже достаточно последовательно работаете по этим правилам, – отметил, выступая на встрече, представитель Министерства промышленности и торговли Российской Федерации **Владимир Корнеев.** – А опыт, накопленный вами, с успехом можно использовать и на многих других предприятиях.

В нынешнем году «Графской кухне» исполняется 95 лет. Дата достаточно солидная. Но на встрече в воскресенье в качестве приоритетной была названа другая, более яркая и броская – столетие. Нет сомнений в том, что освоенный принцип Ferrari и осваиваемое сегодня правило «Пяти нолей», атмосфера постоянного поиска и постоянной неуспокоенности на достигнутом позволят «Графской кухне» достойно встретить яркий юбилей и уверенно шагнуть во второе столетие своей истории.

В ТЕМУ

Генеральному директору ООО «Графская кухня»
Валентину Алексеевичу СТЕПАНОВУ

Уважаемый Валентин Алексеевич!

Искренне рады приветствовать Вас по случаю Вашего дня рождения и полувекового юбилея Вашей работы на предприятии. Пройдя на нем большую школу и встав затем во главе коллектива, Вы не просто сохранили предприятие, но и придали ему динамичное, устойчивое развитие. Сегодня «Графская кухня» по праву считается одним из ведущих производителей кухонной мебели в России, а её продукция заслужила огромную популярность в различных регионах страны. И за всем этим стоят Ваши мудрость и жизненная энергия, Ваши поиск и целеустремленность.

Лидером быть нелегко. Нужно не просто грамотно отвечать на запросы времени, но и уметь их опережать. Верим, что Вам, всему Вашему коллективу это будет удаваться и впредь. Крепкого Вам здоровья, уважаемый Валентин Алексеевич, неувядаемого долголетия, успехов в достижении поставленных целей. Мы – с Вами!

Друзья, коллеги, единомышленники.

Реклама.

Новоселье у медиков

Как живёшь, село? | Новый фельдшерско-акушерский пункт открыли в Касьяновке

Возводили здание по программе «Развитие здравоохранения Воронежской области». Средства на строительство и оборудование в размере 5,5 миллиона рублей выделены из областного бюджета.

Оксана ДРЕПИНА
Кантемировский район

Так выглядит новый фельдшерско-акушерский пункт.

Фото Оксаны ДРЕПИНОЙ.

Разделить с жителями села радостное событие приехали глава Кантемировского района Владимир Покусаев и главный врач БУЗ ВО «Кантемировская РБ» Зоя Емельяненко. Акушерка Антонина Голубова проработала в старом здании ФАПа 47 лет и видела, как оно с годами становилось аварийным – стены буквально разъезжались.

Новый фельдшерско-акушерский пункт соответствует всем стандартам и полностью оснащен современным оборудованием для оказания комплексной первичной медицинской помощи. В медучреждении, которое будет обслуживать 800 жителей, находятся кабинет для приёма пациентов, процедурная, прививочная, гинекологический кабинет и санитарная комната. В нём есть аппараты для физиотерапевтического проведения магнитотерапии и ингаляций, диагностические приборы для измерения холестерина, глюкозы и проведения ЭКГ и др.

Помещение оборудовали системами видеонаблюдения и противопожарной безопасности, устройством для защиты от молнии.

КСТАТИ

В рамках областной долгосрочной программы развития здравоохранения в Кантемировском районе с 2014 года сдано в эксплуатацию пять медицинских учреждений: Бондаревский, Смаглеевский, Касьяновский ФАПы, Митрофановская участковая больница, Михайловская врачебная амбулатория. В планах на нынешний 2019 год – ФАП в селе Писаревка.

ОПРОС

Мимо карманов простых людей

Многие добывающие страны перечисляют процент от доходов за продажу энергоресурсов на персональные счета граждан. И не только энергоресурсов. Так, жители Аляски получают по одной тысяче долларов только за то, что в штате идёт добыча золота. А что у нас?

В сентябре 2017 года депутаты от КПРФ внесли в Государственную Думу проект закона о распределении между россиянами части доходов от продажи нефти и других полезных ископаемых. По расчётам авторов проекта, в 2018 году каждый россиянин должен был бы получить около 10 тысяч рублей. Правительство же не одобрило документ, и законопроект был отклонён. Думается, главным образом потому, что нефтегазовым и прочим монополистам, «высасывающим» недра страны, деньги нужнее, чем простым людям.

Справедливо ли это? Конечно, нет! Так считает подавляющее большинство как воронежцев (88 процентов), так и россиян в целом (77 процентов). Общероссийский опрос Фондом общественного мнения был проведён среди 1500 респондентов в августе 2018 года, а сотрудники Института общественного мнения «Квалитас» методом телефонного интервью опросили 604 жителя Воронежа 29-30 ноября 2018 года.

Анатолий ХРУСТАЛЁВ.

Подвижник

Письма из музея

В любом музее – даже в самом небольшом – есть свои запасники. Предметы там хранящиеся – картины, фотографии, воспоминания, археологические артефакты и т.д. – или совсем не выставляются на всеобщее обозрение, или подобное делается очень редко. Но от этого они не становятся менее интересными и ценными. В своё время наш выдающийся соотечественник замечательный писатель Владимир Солоухин заметил: «Музей похож на ту ледяную глыбу, большая часть которой скрыта под водой и только подразумевается; насколько это верно, я убедился, очутившись в разнообразных запасниках музея». Вот и мы решили в рамках большой темы «Милая малая родина» ввести рубрику «Письма из музея». Адресом же выбрали Острогожский историко-художественный музей имени И.Н.Крамского, который давно и прочно занял одно из лидирующих мест на туристической карте Воронежской области. Итак, письмо первое.

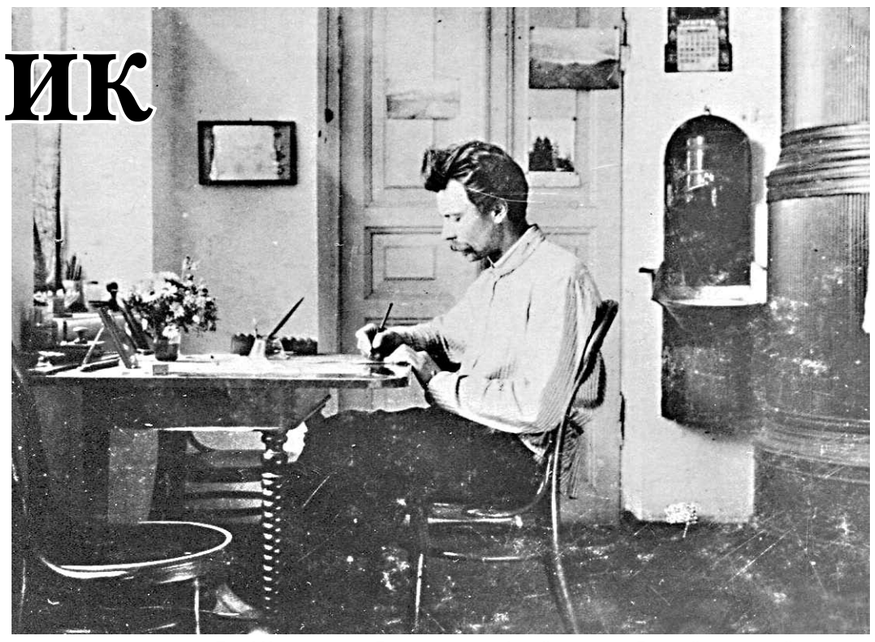

Глеб Николаевич Яковлев за работой в музее. Редкий архивный снимок.

Алексей ПИЛИПЕНКО,
учёный секретарь Острогожского историко-художественного музея им. И.Н.Крамского

Изначально мысль о создании в Острогожске музея пришла в голову Глебу Николаевичу Яковлеву (1876-1945). Вся его сознательная жизнь была связана с Острогожским музеем, с формированием экспозиций. Мы бережно храним все документы и фотографии, касающиеся биографии Глеба Николаевича. Мало кто знает, что еще тринадцатилетним мальчиком он заинтересовался особенностями окружающей природы и начал собирать коллекцию бабочек и жуков, которую впоследствии представят на сельскохозяйственной выставке в Воронеже. Круг интересов юноши постепенно расширялся. Он заинтересовался астрономией, тайнами мироздания, одновременно с этим собирал любопытные древности в окрестностях Острогожска. Ими стали кости мамонтов и минералы.

После посещения Глебом Николаевичем музеев Москвы и Санкт-Петербурга у него возникла идея создания музея в Острогожске. Но до поры до времени у него была только возможность выставлять свои коллекции в Общественной библиотеке.

А вот увлечение творчеством Л.Н.Толстого обернулось для Яковлева кратковременным тюремным заключением. В дальнейшем он поступает на службу в Общественную библиотеку.

В 1907 году исполнилось 70 лет со дня рождения и 20 лет со дня кончины выдающегося русского художника Ивана Николаевча Крамского, уроженца Острогожска. Яковлев считал несправедливым то, что земляки не имеют возможности приобщиться к высокому и подлинному искусству. Он предложил правлению библиотеки организовать картинную галерею в память об И.Н.Крамском. Правление и городская общественность эту идею поддержали. За помощью Яковлев обратился к семье Крамского и его ученику Илье Ефимовичу Репину.

Семья Крамских с благодарностью восприняла желание острогожцев почтить память своего земляка. Особенно активное участие в деле создания художественной коллекции приняла дочь живописца Софья Ивановна Юнкер-Крамская, талантливая художница и подвижница. Она прислала в фонд будущей галереи работы отца и свои собственные, привлекла и художественную общественность Петербурга.

Уже весной 1907 года в Острогожск стали поступать картины, рисунки, скульптуры. Свои работы прислали Илья Репин, Александр Куинджи, Николай Ярошенко, Василий Поленов, а также произведения искусства от Академии художеств. И вот 31 октября 1907 года пришло разрешение воронежского губернатора открыть в Острогожске при Общественной библиотеке картинную галерею, а министр внутренних дел дал согласие присвоить ей имя И.Н.Крамского. Директором же стал Глеб Николаевич Яковлев.

> ***Семья Крамских с благодарностью восприняла желание острогожцев почтить память своего земляка. Особенно активное участие в деле создания художественной коллекции приняла дочь живописца Софья Ивановна Юнкер-Крамская, талантливая художница и подвижница.***

Поначалу галерея располагалась в здании, арендуемом библиотекой. Вскоре стало ясно, что это помещение неудобно и тесно для быстро растущей коллекции. Для Общественной библиотеки и галереи над одним из зданий в центре города был возведен второй этаж.

После установления Советской власти начался новый этап в истории музея. В 1919 году он был отделен от библиотеки и получил статус краеведческого. Как художественная галерея, так и краеведческий отдел перешли в ведение уездного отдела народного образования. Впоследствии он неоднократно менял свое название. Не обошли стороной музей репрессии. В 1931 году директор краеведческого музея Глеб Николаевич Яковлев был приговорён к пяти годам исправительно-трудовых лагерей по так называемому «делу краеведов». Он отбывал наказание в лагере Чибью на реке Ухта и был освобожден только в 1935 году.

С началом войны встал вопрос об эвакуации ценностей музея в связи с угрозой оккупации Острогожска. Осенью сорок первого часть произведений живописи и графики отправили в Воронеж для дальнейшей эвакуации совместно с коллекцией художественного областного музея. В Острогожске остались и были утрачены иконы на дереве, писанные И.Н.Крамским, практически все гравюры, произведения декоративно-прикладного искусства.

Музей продолжал функционировать до момента оккупации Острогожска. Когда 4 июля 1942 года началась бомбардировка города, то все служащие музея устремились к своим домам. И только Глеб Николаевич принялся переносить в подвал картины. Но сил у пожилого человека оказалось слишком мало. В здание попало несколько фугасных и зажигательных бомб. Оно было разрушено и сожжено, погибла и немалая часть ценностей.

На пятый день после занятия Острогожска фашистами группа венгерских солдат и офицеров, взломав окна и двери музея, начала грузить на автомобили спасенные от пожара ценности. Когда Яковлев попытался выразить протест, то его просто-напросто схватили и отвели в штаб венгерской части и во время допроса зверски избили.

Позднее на пепелище, под слоем мусора и золы Г.Н.Яковлев сумел отыскать только остатки обгоревших археологических материалов и несколько предметов из металла. Уцелели также заранее унесенные им на свою квартиру некоторые рисунки, документы и фотографии. Фактически музей перестал существовать.

20 января 1943 года Острогожск был освобожден. Мужественно пережив гибель своего детища, которому он посвятил всю жизнь, Глеб Николаевич нашел в себе силы начать всё сначала. Он выступил с инициативой создания музея заново. Основой его могли стать спасенные немногочисленные материалы, эвакуированные и еще не возвращенные ценности, а также собираемые по горячим следам свидетельства военного лихолетья.

Нижний этаж здания госбанка отвели под экспозицию, открывшуюся в августе сорок третьего. В ней рассказывалось о прошлом Острогожска, о событиях первого года войны, об оккупации, начале мирного строительства, помощи острогожцев фронту. Разумеется, те экспозиции не шли ни в какое сравнение с прежними, но материалы его воспринимались живо и эмоционально, музей был нужен людям.

Глеб Николаевич вновь занялся просветительской деятельностью. Проводились экскурсии, сотрудники читали лекции о замечательных уроженцах города, его культуре, истории. В 1944 году была проведена выставка детского творчества «Война глазами детей». Каждый рисунок звучал обвинением фашизму. Всего же в экспозиции тогда находилось полторы тысячи предметов. Но Глебу Николаевичу не суждено было дожить до полного возрождения музея. В победном сорок пятом он умер.

Разрушенное здание картинной галереи требовало восстановления. В 1945 году директором музея назначили Федора Елизаровича Яхнева. Он мечтал стать профессиональным художником, учился в Ростовском институте практических знаний на отделении «Рисование и живопись», в Пензенском художественном училище, с третьего курса которого в 1940 году был призван в ряды Красной Армии. Война помешала Федору Елизаровичу завершить образование, но работая директором музея с 1945-го по 1974 годы, он нашел дело, в котором в большей степени реализовались многочисленные его дарования.

В невероятно трудных послевоенных условиях маленький коллектив под его руководством трудился на стройке по восстановлению здания, не забывая в то же время о главном – собирать, изучать новые материалы, расширять экспозицию. В 1957 году вернулась из затянувшейся эвакуации художественная коллекция. Дело возрождения музея завершилось.

ПАМЯТЬ

С именем Героя

Кантемировскому юнармейскому отряду присвоено имя Героя Советского Союза Павла Полубоярова

В Кантемировке прошли торжественные мероприятия по случаю 76-й годовщины со дня освобождения посёлка от немецко-фашистских захватчиков. Для кантемировской общеобразовательной школы № 2 утро этого дня запомнилось открытием мемориальной доски памяти маршала бронетанковых войск, Героя Советского Союза Павла Полубоярова и присвоением его имени юнармейскому отряду.

Оксана ДРЕПИНА

На торжествах врио председателя Совета ветеранов района **Олег Горяинов** зачитал решение Президиума Совета ветеранов. В нём говорится, что юнармейскому отряду «Кантемировец» средней школы № 2 присваивается это почетное имя. Выбор не случаен. Рядом со школой расположена улица, названная в честь Павла Полубоярова. Именно под командованием генерал-майора танковых войск 17-й танковый корпус освободил жителей Кантемировки от фашистов. Право открыть памятную доску было предоставлено Николаю Борисову, участнику Великой Отечественной войны, кавалеру ордена Красной Звезды, ветерану Кантемировской танковой дивизии, полковнику в отставке, а также командиру школьного юнармейского отряда «Кантемировец» Вадиму Королёву и ученице 10-го класса Екатерине Сердюковой. Затем Николай Николаевич вручил личные книжки юнармейца двадцати пяти бойцам отряда, подарил книги «Воронежский фронт: хроника побед» и «Защитники и патриоты Отечества». А ещё поделился с юношами и девушками своими воспоминаниями о пережитых годах военного лихолетья, героическом пути Кантемировской танковой дивизии, рассказал о нынешних достижениях прославленного соединения.

– Я хорошо помню нашего героического командира, хотя встречаться с ним на войне пришлось всего один раз, – рассказал 94-летний ветеран Николай Борисов. – Четырнадцатого июня 1945 года на территории Германии гвардейскому корпусу вручали орден Ленина. Помню, как Павел Полубояров подал команду: «Кто начал Великую Отечественную войну в Воронеже, затем освобождал Кантемировку, выйти на средину!» И я увидел, как из строя к нему вышли тринадцать человек.

Мемориальную доску Герою Советского Союза Павлу Полубоярову изготовил Николай Печорин в рамках подготовки к 100-летию воронежского комсомола.

КУЛЬТУРА

Фото Натальи КОНЬШИНОЙ.

Работы, созданные за 40 лет, заинтересовали воронежцев разных поколений.

Реальность, превращённая в офорт

На выставке «Графика-3» в эти дни можно увидеть работы, созданные воронежскими художниками за 40 лет

Виталий ЧЕРНИКОВ

Перед её открытием председатель воронежского отделения Союза художников России **Алексей Смирнов** расшифровал мне смысл названия. Оказывается, ещё в 1960-е в нашем городе прошла первая выставка графики. А потом ещё одна – но почему-то именно она оказалась обозначена как первая:

– А в 1977 году была вторая. В тот период искусство воронежских графиков доминировало в Центральном Черноземье. У художников было понятие, что в Воронеже одна из сильнейших организаций, где развито графическое искусство. Этот показатель определялся участием воронежцев на больших художественных смотрах.

Странно, что при таких достижениях следующей такой выставки пришлось ждать 40 лет. Вполне логично, что нынешняя оказалась ретроспективной. На ней представлено около 150 работ, причём созданных не только воронежцами, но и жителями Россоши, Бутурлиновки, Борисоглебска, Острогожска. Самым ранним около сорока лет – в частности, офорт Евгения Пошивалова «Встреча в заповеднике» датирован 1975 годом. Произведения Масабиха Ахунова или Василия Криворучко относятся приблизительно к тому же периоду. А Валентина Сумина и Виктор Донской представлены творениями середины 1980-х. И по соседству – творения молодых авторов.

В зале на Кирова представлены работы, выполненные в различных видах техники, с использованием разных материалов: есть и рисунок, и линогравюра, и офорт, и литография. Разнообразен и круг тем. К примеру, «Утро на воронежской верфи» Виктора Донского – напоминание об эпохе Петра Первого. Хотя преобладают всё же портреты и пейзажи. На отдельной витрине под стеклом – гравюры Владимира Преснякова из цикла «Виды Воронежа» (1994-1998) и иллюстрации Евгения Пошивалова к детским книгам. **Владимир Шпаковский** представил свои иллюстрации к вышедшей в прошлом году книге «Век «Коммуны». Я стал свидетелем, как художник рассказывал первым посетителям о том, насколько кропотлива была работа:

– Копошился в мелочах! Некоторые иллюстрации приходилось переделывать.

На открытии «Графики-3» Алексей Смирнов ностальгически вспоминал о времени, когда воронежские живописцы имели возможность работать в домах творчества, располагавшихся в разных уголках страны:

– Теперь художнику остаётся работать на своей, местной базе, на своих материалах.

Что ж, по крайней мере у нас в Воронежской области многие уголки (не говоря уже о людях) способны вдохновлять художников.

Территория большого спорта

Социум | В Новохопёрском районе растят настоящих звёзд спорта. Для этого здесь создана современная инфраструктура

Именно она позволяет воспитанникам детско-юношеской школы добиваться высоких результатов, а жителям района – укреплять здоровье в комфортных условиях.

Валерий КАЗАНОВ
г.Новохопёрск

Фото предоставлено администрацией Новохопёрского района.

Команда «Вектор» со своим тренером Владимиром Андриановым.

Школа чемпионов

Администрация Новохопёрского района уделяет пристальное внимание спорту. Здесь строят спортивные сооружения, находят возможности для привлечения людей к занятиям физкультурой и спортом. За последние годы в районе основательно укрепили спортивную базу. Так, в селе Красное в 2009 году ввели в эксплуатацию культурно-спортивный комплекс «Звёздный», который мог бы по-настоящему украсить и любой крупный город. В том же году в районном центре открылся стадион «Старт» на 1500 мест с футбольным полем, беговыми дорожками, спортивными площадками. Вслед за ним свои двери распахнул физкультурно-оздоровительный комплекс (ФОК) «Хопёр». Позже появился плавательный бассейн «Фрегат» с шестью дорожками по 25 метров. Так в центре Новохопёрска образовался единый спортивный комплекс, куда вошли футбольное поле с искусственным покрытием, многофункциональная спортивная площадка, бассейн и ФОК с универсальным спортивным залом и тренажёрными залами. И всё это в шаговой доступности. Сразу же увеличилось число желающих заниматься физической культурой и спортом.

– Все спортивные объекты находятся на балансе детско-юношеской спортивной школы, – рассказывает директор новохопёрской ДЮСШ **Виктор Шурыгин.** – У нас занимаются 849 детей. Культивируется четырнадцать видов спорта, работает 21 тренер-преподаватель. Четверо из них имеют звание мастера спорта, один – звание «Отличник физической культуры». К нам на сборы приезжают спортсмены из Саратовской, Тамбовской, Волгоградской и других областей. Созданы благоприятные условия для тренировок, к тому же природный ландшафт подходит для силовых занятий: чередуется равнина и холмистая местность. На Кавказ даже не нужно ездить, чтобы накачивать мышцы.

Присутствующий при нашем разговоре консультант администрации Новохопёрского района **Сергей Мотаев** отметил, что тренерский состав школы живо воспринимает всё новое. Сейчас, например, в ДЮСШ с интересом осваивают новый вид спорта – черлидинг, который сочетает в себе элементы шоу, а также танцы, гимнастику и акробатику. Зрелищный вид спорта очень популярен среди молодёжи. Изначально черлидеры поддерживали спортивные команды, но сегодня они выступают независимо и даже принимают участие в соревнованиях.

Мастер спорта СССР по греко-римской борьбе и пожарно-прикладному спорту Виктор Шурыгин год, как руководит детско-юношеской спортивной школой. До этого он работал тренером в посёлке Елань-Коленовский. Сейчас Виктор Иванович передает своё мастерство новохопёрским единоборцам. В секции у него более сорока начинающих спортсменов. Воспитанники Виктора Шурыгина достойно выступают на соревнованиях различного уровня. Среди его учеников – мастер спорта России Степан Жогов, чемпион первенства ЦФО РФ 2014 года. Вначале Степан занимался самбо, а затем увлёкся греко-римской борьбой и перешёл тренироваться к Виктору Скрипкину и Виктору Шурыгину. И вскоре добился высоких результатов. На сегодняшний день Степан Жогов по праву является одним из самых перспективных борцов в Воронежской области. Он студент ВГАСУ, инструктор воронежской ДЮСШ олимпийского резерва. В его планах – победить на российских соревнованиях, войти в сборную страны и стать мастером спорта международного класса.

Долгожданная победа

При всём уважении и народной любви к другим видам спорта футбол остаётся вне конкуренции. Стадион «Старт» заполняется полностью, когда на поле выходит ФК «Хопёр». За свою историю команда четырежды становилась чемпионом Воронежской области, двукратным обладателем Кубка, чемпионом по мини-футболу и обладателем Кубка Черноземья.

> ***Мастер спорта СССР по греко-римской борьбе и пожарно-прикладному спорту Виктор Шурыгин год, как руководит детско-юношеской спортивной школой. До этого он работал тренером в посёлке Елань-Коленовский. Сейчас Виктор Иванович передаёт своё мастерство новохопёрским единоборцам.***

С 1996 года «Хопёр» возглавляет Владимир Андрианов. А с 2013 года он тренирует ещё и детскую футбольную секцию в селе Красном.

– Занятия проводим в культурно-спортивном комплексе «Звёздный». Название команды «Вектор» придумали сами ребята, – рассказывает **Владимир Андрианов.** – В тот год подобрался очень сильный состав мальчишек. Работать с ними было одно удовольствие. Заняв второе место на Всероссийском турнире «Кожаный мяч», заработали путёвку на международный турнир, который состоялся в Геленджике в октябре 2015 года. В турнире приняли участие десять команд из России, Азербайджана, Южной Осетии, Таджикистана, Казахстана, Молдавии и Абхазии. Ребята в каждом матче выкладывались на все сто. Представляете: деревенские ребятишки приезжают на международный турнир и выходят в пятёрку лучших. Это, несомненно, окрылило ребят, они поверили в то, что могут играть на равных с очень сильными командами.

Уже в следующем году новохопёрцы стали победителями на Всероссийском турнире «Мини-футбол – в школу», который проходил в Москве. В начале турнира «Вектор» в своей подгруппе обыграл команды из Пскова и Норильска. В четвертьфинале ребята обошли барнаульцев, а в полуфинале – трёхкратных чемпионов турнира прошлых лет команду из Качканара Свердловской области.

В финале новохопёрцы, несмотря на меньшинство (за две минуты до финального свистка удалили с поля игрока «Вектора», а якуты поменяли вратаря), победили команду из Якутии, которой проиграли по пенальти у себя дома в Воронеже на Всероссийском турнире «Кожаный мяч».

– К этой победе мы долго и трудно шли, – делится тренер команды Владимир Андрианов. – Ребята вышли на первое место в районе, а затем стали сильнейшими в межрайонном этапе, в Воронежской области и в ЦФО. Впервые в истории мини-футбола воронежская команда вышла в финал России и стала чемпионом.

Игрокам «Вектора» вручили кубок и медали с эмблемой турнира, дипломы за подписью тогдашнего министра спорта Виталия Мутко, подарки и сертификаты на поездку в лагерь «Челси». Ребят поздравил губернатор Воронежской области, глава Новохопёрского района.

Выходит, что и глубинка не обделена одарёнными детьми. Их приглашают играть за взрослую команду ФК «Хопёр», а Артём Серостанов, которого областное футбольное руководство приметило ещё в 2015 году, стал игроком юношеской команды ФК «Факел». Сейчас он учится в Воронежском государственном промышленно-гуманитарном колледже.

– Все наши победы пришли благодаря главе Новохопёрского района Виктору Петрову, – продолжил разговор Виктор Шурыгин. – Его всегда можно увидеть на соревнованиях районного и областного масштаба, бывает он и на тренировках. При встречах с молодёжью интересуется спортивными результатами сельских команд, оказывает не только моральную, но и конкретную поддержку.

Как известно, здоровье является ключевой составляющей понятия «качество жизни», а сохранить его практически невозможно без занятий спортом. Это хорошо понимают в Новохопёрском районе, где, с одной стороны, активно развивается спорт высших достижений, с другой – создаются условия, чтобы доступ к качественной спортивной инфраструктуре мог получить любой житель.

Спортивная панорама

Воронеж и область

«Серебро» и дисквалификация

В австрийском Инсбруке прошёл четвёртый этап Кубка Европы по бобслею. Отрадно отметить, что представитель Воронежской области Евгений Гура завоевал «серебро» в паре с Ростиславом Гайтюкевичем, представляющим Подмосковье и Башкортостан.

Россияне уступили только немецким бобслеистам Рихарду Олснеру и Иссаму Аммуру. Третьими финишировали швейцарцы Симон Фридли и Джонс Грегори. Отметим, что в нынешнем сезоне Евгений Гура впервые попал в тройку призёров на этапах Кубка Европы, и это пока его лучший результат в его карьере.

А тем временем Международная федерация бобслея и скелетона объявила о дисквалификации за нарушение антидопинговых правил на Олимпиаде-2014 в Сочи воронежского спортсмена Алексея Пушкарёва. Также не смогут принимать участие в соревнованиях до 12 декабря 2020 года россияне Александр Касьянов и Ильвир Хузин. А президента Федерации бобслея России Александра Зубкова дисквалифицировали до 18 декабря 2020 года. Спортсмены имеют право оспорить это решение в Спортивном арбитражном суде.

«Золото» из Казани

В столице Татарстана – Казани состоялось первенство России по бильярдному спорту, в котором приняли участие более двухсот спортсменов из 46 регионов страны. В активе представителей Воронежской области оказалось две медали высшей пробы.

В финальных соревнованиях девушек в возрастной категории от тринадцати до шестнадцати лет уверенную победу над Елизаветой Сидоренко из Новосибирска одержала наша землячка Снежана Золотарёва. Она тренируется в СДЮСШОР №2 под руководством тренеров Т. В. Максимовой и Б. А. Попова.

В соревнованиях девочек до тринадцати лет лучшей в России стала Алёна Патрунова – воспитанница тренера А. М. Олейникова (посёлок Нижний Кисляй, Бутурлиновский район).

Два очка из Поднебесной

Хоккеисты «Бурана» очередные матчи чемпионата ВХЛ провели в Китае. Вряд ли кому-то эта дальняя поездка могла показаться лёгкой прогулкой, но многие воронежские болельщики верили, что в матче с аутсайдером турнира подопечные Александра Трофимова добьются успеха.

Но вышло иначе. В Пекине воронежцы неожиданно проиграли местному клубу «КРС-ОЭРДЖИ» с результатом 1:4. Единственный гол в составе «Бурана» забил Дмитрий Сидляров.

А ещё одному представителю Поднебесной, так же как и воронежцам, очки нужны как воздух. Команда «Ценг Тоу» ведёт отчаянную борьбу за попадание в плей-офф. Хозяева льда повели в счёте в начале второго периода, но игрокам «Бурана» ближе к концовке матча удалось перехватить преимущество и одержать важную победу со счётом 3:1. Результативными бросками в составе «Бурана» отметились Егор Алёшин, Илья Олонов и Александр Буйницкий.

Фото пресс-службы ХК «Ценг Тоу».

Нашей ледовой дружине удалось сломить сопротивление сверхмотивированного соперника – цзилиньского клуба «Ценг Тоу».

Очередные матчи воронежцы проведут в родных стенах на льду ДС «Юбилейный». Соперниками «Бурана» станут «Химик» (Воскресенск), «Звезда» (Москва), «Сарыарка» (Караганда) и «Торпедо» (Усть-Каменогорск). Игры состоятся 25, 27, 29 и 31 января, соответственно.

Первые встречи – на мажорной ноте

Хоккейный клуб «Россошь» на мажорной ноте провёл первые календарные матчи в новом году. Подопечные Сергея Карого одержали четыре победы в четырёх домашних матчах.

Сначала фарм-клуб «Бурана» встречался с середнячком турнира – новомосковским клубом НХК. Россошанцы не дали шансов сопернику усомниться в своём преимуществе – 5:2 и 5:1. А матчи с одним из аутсайдеров НМХЛ – клубом «Годен Догс» из подмосковного Дмитрова – прошли по другому сценарию. В первом поединке хозяева льда нанесли поражение аутсайдеру без особых проблем – 5:2. А в повторной игре недооценка соперника чуть было не сыграла с россошанцами злую шутку. Основное время победителя не выявило – ничья 2:2, и лишь в овертайме фарм-клуб «Бурана» склонил чашу весов в свою сторону.

Теперь ХК «Россошь» ждут принципиальные выездные поединки с МХК «Липецк» и пензенским «Дизелистом».

Новости мини-футбола

Аккурат после новогодних праздников состоялись первые матчи Всероссийских соревнований по мини-футболу среди женских любительских команд первой лиги (зональный этап СФФ «Центр»).

В турнире принимают участие восемь коллективов и среди них два представителя столицы Черноземья: «Факел» (Воронеж), «Сталь-IT» (Воронеж), «СШ №3» (Губкин), «Александр Невский» (Рязанская область), «Калужаночка» (Калуга), «Куряночка» (Курск), «Ника-СШ №5» (Калуга), «ОрёлГУ-2-Русичи» (Орел).

В спорткомплексе «Энергия» проходят финальные соревнования Воронежской области в рамках Всероссийского проекта «Мини-футбол в школу». Состоялись турниры в двух возрастных группах. У мальчиков 2007-2008 годов рождения победителями стали футболисты лицея №8 из Воронежа (тренер – Вадим Крюков), а у девочек золотые медали выиграли учащиеся Русановской СОШ Терновского района (тренеры – Владимир Поздняков, Курбан Османов и Алексей Бессонов).

В финальном турнире возрастной группы 2005-2006 г.р. у юношей лучший результат показали представители воронежской СОШ №47 (тренеры – Даниил Есаян и Владимир Соколов). У девушек победу одержали спортсменки Воробьёвской СОШ (тренеры – Евгений Сыромолотов и Андрей Косенко).

Леонид ХРУЩЁВ.

Их объединила песня

Фото Ольги РАЗУМОВОЙ.

На сцене – Аня Бутко.

Шесть учеников вокального отделения Россошанской детской школы искусств (педагог Анна Габасова) приняли участие в XIV Международном конкурсе-фестивале «Мы вместе».

Учредители и организаторы конкурса – Центр интеллектуального и творческого развития «Шанс» и Союз композиторов России. В конкурсной программе было представлено более 500 номеров из разных уголков России и ближнего зарубежья.

Наша землячка одиннадцатилетняя Анна Бутко стала лауреатом I степени сразу в трёх номинациях и выступила в гала-концерте. Лауреатами I степени также стали в различных номинациях Ирина Старикова, Софья Филатова и Полина Богатырева.

Ольга РАЗУМОВА.

ВЕСТИ

Этот пёстрый мир пельменей

Региональный конкурс-фестиваль «Всемирный день пельменя» прошёл в Коминтерновском районе Воронежа.

Местом его проведения стал главный корпус Воронежского техникума пищевой и перерабатывающей промышленности. Конкурсанты покорили жюри оформлением праздничных столов в русском народном стиле, изысканным приготовлением пельменей, творческим оформлением их рецептуры. В номинации «Приготовление пельменей» первое, второе и третье места заняла команда техникума пищевой и перерабатывающей промышленности. А в номинации «Оформление русского стола» первой стала команда Лискинского аграрно-технологического техникума. А домашнее задание наиболее удачно выполнили в Лискинском аграрно-технологическом техникуме.

Василий ЧЕРНОУСОВ.

Помнят в Россоши Тимошечкина

Любителям отечественной словесности Михаил Фёдорович Тимошечкин больше известен как поэт.

У себя же дома, в Россоши Воронежской области, где он жил, его помнят и как журналиста, собственного корреспондента областной газеты «Коммуна». В мирной жизни фронтовик с пером в руке сражался на газетных страницах за справедливость и добро. Потому редакция газеты «Россошь» два года назад учредила конкурс читательских писем памяти поэта, писателя, журналиста.

Недавно дипломы и памятные подарки вручены лауреатам 2018 года. Среди них – Татьяна Мазуха, Нина Лубкина, Иван Сибирко, знатоки истории родного края Раиса Козаева, Наталья Бойко, Алексей Девятко, Иван Кветкин, Иван Харичев и другие. Конкурс продолжается и в наступившем 2019 году.

Петр ЧАЛЫЙ.

ПОЭТИЧЕСКАЯ РУБРИКА

«Вся в белых перышках зима»

Виктор КОЛЕСНИЧЕНКО
г.Воронеж

***

Потихоньку-понемножку
Но мороз к рукам прибрал
К саду снежную дорожку,
И к любовям, и к стихам,
Дымкой сизою морозной
Закрывая дали нам.
Словно занавес острожный
Жизнь разрезал пополам.

***

На дворе лежат дрова.
Так бы и лежали.
Только высохла трава.
Потускнели дали.
Только неба синева,
Как трава, исчезла.
И спасают нас дрова
От студёной бездны.
Занесём дрова с двора,
Выберем посуше.
Вырастай, огня трава,
Согревай нам души!

***

Вот и кончено главное дело.
И капуста к морозам дозрела.
И на чёрные очи полей
Опускается сон ноябрей.
И морозы визжат, что пора
Позабыть про восторг
сентября,
В белый сон
погружаться пора
Декабря, января, февраля.

***

У нас начнётся всё сначала,
Начнётся с чистого листа,
Когда, рванувшись от вокзала,
Забьют чечётку поезда.
Не мы уедем –
к нам примчится,
Чтобы не дать сойти с ума,
Взъерошенной
огромной птицей
Вся в белых пёрышках зима.

Про уток

Летят утки. Летят листья.
Листья – наземь.
Утки – вдаль.
Всех смещений не исчислить.
Всех потерь
теперь не жаль.
Всё сместилось, всё поникло.
Рать пернатых унеслась.
Безголова дева Ника,
Что крылатою звалась.
Кто куда. А мы в сберкассу.
Наши деньги унеслись,
Улетели вслед пернатым
Не понять, в какую высь.
И на землю низко-низко
Опустились хмурь и хмарь.
И понятней прочих истин
За грудки берёт январь.

Англо-французское

Зимы шекспировская драма
Вся из страстей
и напряженья сил
Сменяется привычно и упрямо
На майский
простенький
французский
водевиль.

Ночные страхи

Маркиз де Карабас
атласные штаны
Спросонок натянул поспешно.
Кот мельника,
не объявив войны,
К нему крадётся
в темноте кромешной.
Кот мельника
отбросил сапоги,
И кровожадней
нет на свете мышелова.
Кот чёрен.
В замке не видать ни зги.
Маркиз себя мышонком
видит снова.

Рисунок Натальи КОНЬШИНОЙ.

Новичков посмотрели – и в Турцию

Футбол

С 9 по 17 января футболисты воронежского «Факела» провели первый этап подготовки к заключительной части чемпионата ФНЛ. Тренировалась команда на своей базе в поселке Тенистый и на стадионе «Стрела». На просмотр приехали около полутора десятка потенциальных новичков в основном из клубов второго дивизиона, но тренеров «Факела» они не впечатлили.

Евгений МАРТЫНОВ

14 января воронежцы провели в Тамбове первый товарищеский матч 2019 года. В крытом манеже с искусственным покрытием «Факел» сыграл с лидером ФНЛ «Тамбовом». Основной задачей был не результат встречи, а просмотр кандидатов в команду. В гости к соседям отправились всего 11 футболистов из прошлогоднего состава. Было принято решение выпустить на поле старожилов вместе с новичками. В первой половине встречи «Факел» смотрелся гораздо лучше, чем во второй, но поразить ворота соперников так и не смог. Хозяева поля владели преимуществом на протяжении всех 90 минут и забили в ворота воронежцев три мяча.

– Информацию для анализа мы получили достаточную, – подвел итог сбора **Игорь Пывин**. – С уверенностью могу сказать, что из 15 побывавших на просмотре футболистов на сбор в Турцию поедет максимум один. Мы дали шанс показать себя ребятам из ПФЛ, но никто из них себя не проявил. У нас не так много вакансий и нужно действительно усиливаться. Первый заграничный сбор «Факел» проведет в Турции. Он будет базовым на подготовительном этапе. Параллельно будем продолжать селекционную работу. У нас на карандаше есть несколько игроков, потенциал которых нам хорошо известен, и которые не нуждаются в просмотре. Они реально могут усилить «Факел», планируем провести с ними переговоры. Возможно, кто-то присоединится к команде в Турции.

Во второй половине дня 18 января «Факел» отправился в Москву, откуда 19 января вылетел в Турцию. Базироваться команда будет в городе Белек. Тренировочные сборы пройдут до 2 февраля включительно. За это время запланировано провести пять контрольных матчей. 23 января воронежцы сыграют с датской командой «Венсюссель», которая в этом году вышла в Суперлигу Дании. 24 января воронежцы померятся силой с клубом «Габала», серебряным призером чемпионата и финалистом Кубка Азербайджана, участником Лиги Европы УЕФА. На 27 и 28 января запланированы встречи со «СКА-Хабаровск» и молодежной командой красноярского «Енисея», а перед вылетом на Родину «Факел» встретится с болгарским коллективом «Витоша» (Быстрица), занимающей 11-е место в национальном чемпионате.

Сейчас в Турции стоит отличная погода. В занятиях принимают участие 17 футболистов прошлогоднего состава: вратари Дмитрий Кортнев и Олег Суворов, защитники Максим Осипенко, Сергей Божин, Сослан Кагермазов, Олег Бабенков, Артем Молодцов, Артем Макарчук, полузащитники Михаил Афанасьев, Максим Кузьмин, Александр Мануковский, Сандро Цвейба, Александр Дутов, Александр Ломакин, нападающие Игорь Лебеденко, Михаил Бирюков и Дмитрий Маликов.

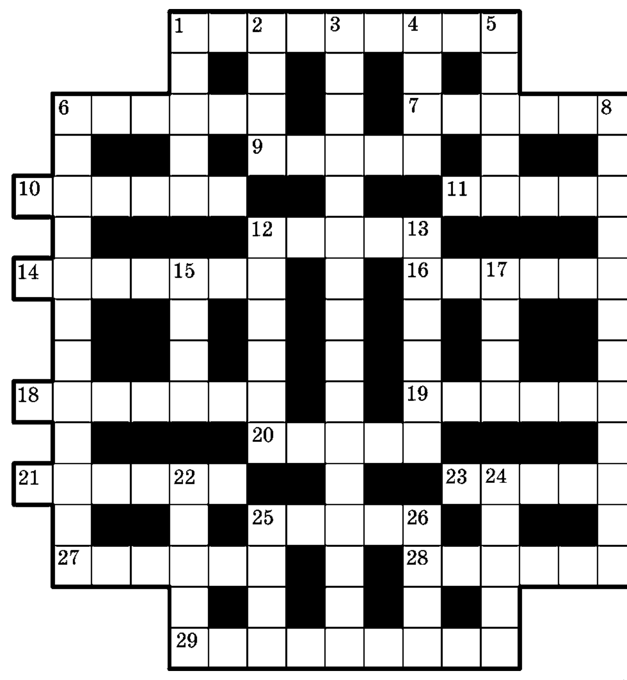

По горизонтали: 1. Выражение идеи посредством образа. 6. Ствол срубленного дерева. 7. Война мусульман против иноверцев. 9. Молдавский танец. 10. Надкрылья у насекомых. 11. Очень мелкий дождь. 12. Летучий кавалерист. 14. Материк. 16. Богач, пришедший к власти. 18. Первопечатник Белоруссии. 19. Субсидия, государственное пособие. 20. Нашивка на погонах. 21. Река Тирас у древних греков. 23. Куртка горнолыжника. 25. Состязание «показух». 27. Снежный поток в горах. 28. Ввоз товаров из-за границы. 29. Основатель галереи русской живописи в Москве.

По вертикали: 1. Разведка в Германии до 1945г. 2. Страна «миллиона слонов». 3. Свойство вещества поглощать влагу из воздуха. 4. Парламент Украины. 5. Бог плодородия у славян. 6. И папиросы, и водная артерия. 8. Определитель числа корней квадратного уравнения. 12. Индийский крокодил. 13. Дорога вдоль линии фронта. 15. Индейцы Южной Америки. 17. Земледелец из Спарты. 22. Американский бальный танец. 24. Мотив, мелодия. 25. Ароматическая подушечка. 26. Спутник пути в неизвестное.

Составил Виктор МАРЕЙ.

Ответы на кроссворд

По горизонтали: 1. Аллегория. 6. Бревно. 7. Джихад. 9. Сырба. 10. Элитры. 11. Морось. 12. Гусар. 14. Америка. 16. Олигарх. 18. Скорина. 19. Дотация. 20. Лычка. 21. Днестр. 23. Анорак. 25. Смотр. 27. Лавина. 28. Импорт. 29. Третьяков.

По вертикали: 1. Абвер. 2. Лаос. 3. Гигроскопичность. 4. Рада. 5. Ярило. 6. Беломорканал. 8. Дискриминант. 12. Гавиал. 13. Рокада. 15. Инки. 17. Илот. 22. Твист. 24. Напев. 25. Саше. 26. Риск.

КРИМИНАЛ, ПРОИСШЕСТВИЯ

Колония и штраф для бывших полицейских

Острогожский районный суд Воронежской области вынес обвинительный приговор в отношении двух бывших сотрудников полиции за получение взятки.

Следствием и судом установлено, что сотрудники полиции получали в качестве взятки денежные средства за попустительство по службе с их стороны. Оно выражалось в неприменении мер административной ответственности к лицам, нелегально проживающим и осуществляющим нелегальную трудовую деятельность на территории Острогожского района.

Следствием собрана исчерпывающая доказательственная база, в основу которой легли материалы, предоставленные сотрудниками УФСБ России по Воронежской области, показания свидетелей, заключения проведенных судебных экспертиз, результаты осмотров, позволившие изобличить бывших сотрудников полиции в совершении данного преступления, рассказал и.о. руководителя Острогожского межрайонного следственного отдела регионального СУ СКР **Игорь Долгих**.

Приговором суда виновным назначено наказание в виде двух лет лишения свободы с отбыванием наказания в исправительной колонии строгого режима и штрафом в доход государства в размере 290 тысяч рублей.

Кроме того, осуждённые лишены права занимать должности в органах внутренних дел на три года.

Агент СБУ «Рыжий» выдворен из России

Его разоблачили сотрудники Управления ФСБ РФ по Воронежской области.

Гражданин Украины Леонид Каплун, 1987 года рождения, работал в сфере пассажирских перевозок по направлению Киев – Симферополь – Севастополь. При прохождении пограничного контроля в пункте пропуска «Каланчак» (Украина) был завербован под псевдонимом «Рыжий» сотрудником Службы безопасности Украины.

Леониду Каплуну поручили собрать и передать украинской спецслужбе информацию о дислокации российских воинских частей, передвижениях российской военной техники на территории Республики Крым, а также численном составе сотрудников пограничных органов, проходящих службу в МАПП «Армянск» (Россия). В соответствии с Уголовным кодексом РФ такие действия расцениваются как шпионаж (статья 276). Но так как агент украинских спецслужб не успел совершить такое преступное деяние, уголовное дело в отношении него не возбуждалось.

Агента СБУ разоблачили сотрудники регионального Управления ФСБ. После задержания Леонида Каплуна выдворили за пределы РФ, для него закрыта возможность въезда в Россию сроком на двадцать лет. Об этом проинформировала пресс-служба УФСБ России по Воронежской области.

Анатолий КРУГЛОВ.

Редакция газеты «Коммуна» (тел. 8 (473) 239 -00-88)
ПРИГЛАШАЕТ К СОТРУДНИЧЕСТВУ РЕКЛАМНЫХ АГЕНТОВ
Вознаграждение – проценты от суммы за привлеченную рекламу.
Реклама

НОВОСТИ одной строкой
twitter.com/KommunaNews
Реклама.

КОММУНА
УЧРЕДИТЕЛЬ И ИЗДАТЕЛЬ: ООО «Редакция газеты «Коммуна»

Главный редактор В.Г.РУДЕНКО.
Дежурный по номеру Александр КАРЕЦКИЙ.

ТЕЛЕФОНЫ РЕДАКЦИИ:
Приёмная: (473) 251-24-87, 210-60-75.
Заместитель генерального директора А.И.Соловьёв – (473) 255-14-74, 210-60-72;
Заместитель главного редактора В.В.Силин – (473) 255-08-55, 210-60-71.
Отделы:
Журналисты – (473) 251-24-88, 210-60-69;
Региональных проектов – (473) 253-32-10, 210-60-79;
Распространения – (473) 239-00-87, 210-60-76;
Бухгалтерия – (473) 239-00-87, 210-60-76.

ОТДЕЛ РЕКЛАМЫ
телефоны: 8 (473) 239-00-88, 293-93-70, 210-60-68

За содержание рекламы ответственность несет рекламодатель.

ТЕЛЕФОН ДОЧЕРНЕГО ИЗДАНИЯ «КОММУНЫ» «Коммуна плюс» 8 (908) 136-37-53.

Выпуск издания осуществлён при финансовой поддержке Федерального агентства по печати и массовым коммуникациям.

Газета зарегистрирована в Центрально-Черноземном межрегиональном территориальном Управлении МПТР России 16 сентября 2003 года. Свидетельство о регистрации средства массовой информации ПИ №6-0851.

Отпечатано с готового оригинал-макета заказчика в АО ИПФ «Воронеж» (394077, г. Воронеж, ул. Генерала Лизюкова, 2, офис 150).

Газета выходит по вторникам и пятницам.
Подписные индексы: П5156, П6160, П5114, П5803.
Заказ № 1147. Тираж номера – 7015 экз.
Время подписания номера в печать: по графику - 19.00, фактически - в 19.00.

Еженедельный тираж - 14540 экз.

Адресная рассылка: Москва, С.-Петербург, Рязань, Белгород, Курск, Липецк, Орел, Тамбов, Ростов-на-Дону, Волгоград, Саратов, Самара, Н.Новгород, Псков, Красноярск, Киев, Луганск, Минск, Могилев, Кишинев.

Адрес издателя и редакции: 394030, г.Воронеж, ул.Кольцовская, 46а. E-mail: mail@kommuna.ru, Internet: www.communa.ru

Цена свободная.