Данное издание оцифровано в Воронежской областной универсальной научной библиотеке им. И.С. Никитина

394018, г. Воронеж, пл. Ленина, 2 / ул. Орджоникидзе, 36

Понедельник– четверг 9.00-20.00
Суббота, воскресенье 12.00-20.00
Пятница -выходной

http://vrnlib.ru
http://vk.com/vounb
e-mail: vounb@mail.ru
+7 (473) 255-05-91

В ЭТОМ НОМЕРЕ: Работа для женщин и Два билета в «Спартак»!

Воронежская Неделя

11 (1683)

16 – 22 марта 2005 г.

16 МАРТА СРЕДА

Восход 6.42 Заход 18.35 Долгота дня 11.53
Восход 8.22 Заход 1.50 Луна в Близнецах

В 1859г. родился А.С.Попов, русский физик и электротехник, изобретатель радио.

В 1895г. в Москве началось сооружение первой трамвайной линии – от Страстной площади до Петровского парка.

17 МАРТА ЧЕТВЕРГ

Восход 6.40 Заход 18.37 Долгота дня 11.57
Восход 8.49 Заход 3.09 Луна в Близнецах

В 1867г. родился Греков Иван Иванович, известный хирург. Уроженец Богучарского уезда.

В 1938г. родился Ионкин Анатолий Александрович, поэт, член Союза писателей, переводчик, рецензент. Уроженец села Добринка Липецкой области. С 1955г. жил в Воронеже. Автор пяти поэтических сборников.

18 МАРТА ПЯТНИЦА

Восход 6.37 Заход 18.39 Долгота дня 12.02
Восход 9.31 Заход 4.15 Луна в Раке

День Парижской коммуны

В 1841г. в Париже произошла первая пролетарская революция и было создано первое правительство рабочего класса.

В 1958г. в Москве открылся Первый Международный конкурс имени П.И.Чайковского. Первую премию получил Харви Лаван Клиберн, американский пианист.

В 1965г. космонавт А.А.Леонов впервые в истории совершил выход в открытый космос.

19 МАРТА СУББОТА

Восход 6.34 Заход 18.43 Долгота дня 12.11
Восход 11.42 Заход 5.03 Луна в Раке

День моряка-подводника

В 1906г., 19 марта Николай II издал указ, по которому подводные лодки стали считаться самостоятельным классом кораблей.

В 1958г. было образовано Воронежское областное отделение Союза журналистов СССР.

В 1931г. родился Третьяков Юрий Федорович. Уроженец Богучара. Работал редактором в Воронежском книжном издательстве, в журнале «Подъем». Автор нескольких сборников, рассказов и повестей для детей.

20 МАРТА ВОСКРЕСЕНЬЕ

Восход 6.32 Заход 18.43 Долгота дня 12.11
Восход 11.42 Заход 5.34 Луна во Льве

День работников торговли, бытового обслуживания населения и жилищно-коммунального хозяйства.

Всемирный день астрологии.

21 МАРТА ПОНЕДЕЛЬНИК

Восход 6.29 Заход 18.45 Долгота дня 12.16
Восход 13.02 Заход 5.54 Луна во Льве

Всемирный день Земли.

Всемирный день поэзии.

Международный день борьбы против расизма.

В 1895г. родился Кольцов Сергей Васильевич. Уроженец Воронежа. Капитан первой воронежской футбольной команды «Сфинкс». Автор книги «Спортивный Воронеж».

22 МАРТА ВТОРНИК

Восход 6.26 Заход 18.47 Долгота дня 12.21
Заход 14.23 Восход 6.07 Луна во Льве

Всемирный день воды.

В 1774г. Екатериной II был утвержден план регулярной застройки г.Воронежа. С этого времени новые дома разрешалось строить только по предложенным на плане улицам. Именно в 1774г. начала свое существование главная улица города Большая Дворянская – проспект Революции.

В 1930г. родился Петров Рэм Викторович, ученый-иммунолог, доктор медицинских наук, академик РАН. Жил в Воронеже с 1931г. Разработанная им методика стала основой высокоиммунных вакцин.

21 марта - день весеннего равноденствия, знаменательная ежегодно повторяющаяся астрономическая и географическая дата, с которой связан ряд интересных природных явлений и процессов.

В этот день Земля, вращаясь вокруг воображаемой оси, проходящей через полюса, одновременно двигаясь вокруг Солнца, находится в таком положении по отношению к Солнцу, когда солнечные лучи, несущие тепловую энергию, падают отвесно на экватор, а воображаемая ось Земли находится в центральном положении по отношению к Солнцу, т.е. занимает строго вертикальное положение.

Оба полушария, от экватора до полюсов, нагреваются относительно одинаково.

В таком положении Земля находится два раза в год: 21 марта – в день весеннего равноденствия и 23 сентября – в день осеннего равноденствия. В эти дни свет и тьма, день и ночь разделились поровну – по 12 часов. Времена года по полушариям меняются: если в южном полушарии осень, то в северном – весна, и наоборот.

С астрономической точки зрения 21 марта наступает весна и продолжается до 22 июня, т.е. до дня летнего солнцестояния.

А этому воронежскому снеговику жить, видимо, осталось совсем не долго.

Фото Михаила Вязового.

ОТ СРЕДЫ ДО СРЕДЫ

Визит председателя комиссии по делам молодежи и спорту Совета Федерации России Виталия Мутко состоялся в Воронеже 9 марта. Посещение им российских городов связано с выборами 2 апреля президента Российского футбольного союза, на пост которого он является кандидатом №1.

10 марта в областном Доме журналистов состоялась пресс-конференция председателя Комитета Госдумы по делам ветеранов Николая Ковалева.

Председатель Комитета Госдумы по экономике, предпринимательству и туризму Валерий Драганов посетил Воронеж. Он побывал на шинном комплексе «Амтел – Черноземье». Цель визита – консультации с представителями частного бизнеса.

Представители областей ЦФО в Парламентском центре в четверг обсудили перспективы производства продуктов высокого качества. Основная тема мероприятия «Продукты высокого качества – основа продовольственной безопасности населения». В рамках мероприятия - выставка продуктов питания.

Воронежцы могут получить квалифицированную бесплатную юридическую помощь. В четверг в Воронеже на ул. Цюрупы открылась Общественная приемная при Уполномоченном по правам человека в РФ. Приемная существует на общественных началах, а инициатива по ее организации принадлежит воронежским активистам – Молодежному правозащитному движению. Вскоре планируется открытие второй приемной, теперь уже под эгидой обладминистрации.

12 марта в концертном зале Профсоюзов состоялось торжественное закрытие областного фестиваля «Народное творчество – 100-летию профсоюзов России». Лауреаты представят нашу область на одноименном Всероссийском фестивале, который будет посвящен 60-летию Победы в Великой Отечественной войне.

Весенний фестиваль авторской песни среди учащейся и студенческой молодежи Воронежа состоялся в городском Дворце творчества детей и молодежи в субботу. В качестве гостя на фестивале с небольшим концертом выступил Геннадий Гладков, автор песни к мультфильму «Пластилиновая ворона».

Собрание вдов погибших в мирное время военнослужащих состоялось в гарнизонном Доме офицеров 12 марта. Основные вопросы, которые обсуждались на собрании, касались социальной защиты, прав вдов и родственников военнослужащих, погибших в мирное время, так как по закону о монетизации многие из тех, кто имел в прошлом льготы, в 2005-м – их лишились. По итогам собрания вынесена резолюция, которую направят в адрес Уполномоченного по правам человека в РФ, а также в администрацию Воронежской области, депутатам областной и Государственной Дум.

Митинг предпринимателей Воронежа состоялся на площади Ленина 14 марта. Присутствовали более 500 представителей малого бизнеса, которые единогласно поддержали резолюцию митинга. Участники требовали от законодательной и исполнительной властей администраций города и области коренного изменения отношения к малому предпринимательству. В частности, принятия областного Закона «О регрессных исках».

Всероссийский форум врачей-стоматологов, посвященный актуальным вопросам терапевтической стоматологии, пройдет в Воронежском театре драмы им. Кольцова 16 и 17 марта. Для участия приглашены главные врачи стоматологических поликлиник, их заместители, ведущие специалисты-стоматологи ЛПУ Воронежа и городов 16 регионов России. Ожидается делегация из Москвы, в составе которой планируются представители Министерства здравоохранения РФ, профессорский состав Московского НИИ стоматологии.

Межрегиональная специализированная выставка «Здравоохранение» пройдет в Воронеже с 16-го по 18 марта. Выставочные экспозиции отечественных производителей и фирм Германии, США будут размещены на двух площадках – во Дворце творчества детей и молодежи и в театре драмы им. Кольцова.

За событиями недели следила Галина РОХМИН.

ПЕРСПЕКТИВНОЕ ДЕЛО

Недавно в Коминтерновском районе при поддержке главы администрации Сергея Королева появился первый крупный орган территориального общественного самоуправления – КТОС «Северный-1», охватывающий дома, расположенные на улице Жукова и бульваре Победы. Его председатель Нина Пешкова уже от имени образованного юридического лица активно взялась за решение проблемы незаконного строительства, жилищно-коммунального хозяйства, организации досуга молодежи – и добилась ощутимых результатов. Теперь ни одно постановление, затрагивающее интересы жителей, без согласования с комитетом не подписывается, поскольку по закону в противном случае оно может быть обжаловано в арбитражном суде.

Пять месяцев готовилась инициативная группа под председательством Александра Спиридонова к созданию другого комитета территориального общественного самоуправления: нужно было провести разъяснительную работу с жителями, собрать необходимые документы, утвердить границы в городской Думе. И вот – наступил долгожданный день учредительной конференции КТОС «Северная перспектива», объединившего одиннадцать с половиной тысяч людей (с правом избирательного голоса), проживающих на территории, простирающейся от Московского проспекта (включая военный городок) до улиц Владимира Невского и 60-й Армии. На конференцию, состоявшуюся на днях в гарнизонном Доме офицеров «Северный», были приглашены двести девятнадцать делегатов, перед которыми стояли нелегкие задачи – утвердить устав, разработанный с учетом опыта предшественников, избрать орган управления и председателя.

Выступивший глава Коминтерновского района Сергей Королев поблагодарил людей за активную жизненную позицию, готовность решать проблемы сообща и пообещал помогать комитету в работе.

После рассмотрения общих положений устава, направленных на улучшение условий жизни «северян», делегаты обсудили темы строительства спортивно-оздоровительного комплекса, создания парковой зоны (Вл. Невского, 27), а также рассмотрели вопросы законности строительства (Вл. Невского, 79), организации бесперебойного водоснабжения в домах военного городка, сооружения новых социально значимых объектов: школы и детского сада.

Был избран орган управления – комитет, в состав которого вошли семь человек, за каждым из них закрепили одно из направлений деятельности. Определился и председатель комитета. Им, как и предполагалось, стал полковник запаса, заместитель председателя областной организации «Боевое братство» Александр Спиридонов. Стоит отметить, что все семь человек и председатель пока (до формирования бюджета КТОС, который должен появиться после утверждения городского бюджета на 2005 год) будут работать на бесплатной основе.

Что ж, остается только добавить: «Северная перспектива» - второй в Коминтерновском районе комитет ТОС, но точно не последний: соответствующие документы уже представили в администрацию района еще две инициативные группы – совсем скоро появятся КТОС «Победа» и «Сигнал». А это значит, что развитие общественного самоуправления – действительно перспективное направление, способное сделать нас хозяевами своей жизни, а главное, вселить веру в то, что нашу будущее – в наших руках.

Вера ЛИНИЧЕНКО.

«НАЕЗДЫ» НА БИЗНЕСМЕНОВ ПРОДОЛЖАЮТСЯ

Только теперь ими занимаются не рэкетиры, а многочисленные проверяющие организации.

На «круглом столе», организованном Общественной палатой, бизнесмены заявили о том, что произвол чиновников из различных инспектирующих и силовых органов достиг масштабов подлинного бедствия. «Наезжают» на всех без исключения. Так, председатель Общественной палаты Борис Прасолов недавно узнал, что его фирма, работающая на рынке 10 лет, неожиданно вызвала интерес у сотрудника правоохранительных органов, потребовавшего предоставить в качестве отчета такое количество документации, какое не оформишь и за год. Либо это обычное наше головотяпство, либо намек на «награду» за решение проблем. В любом случае фирме от этого легче не становится.

Председатель комитета по делам предпринимательства Общественной палаты Анатолий Шерман попросил откликнуться тех бизнесменов, которым власти хоть сколько-нибудь помогли в их деятельности. Ответом была тишина.

Зато о фактах прикрывающихся законом поборов говорил исполнительный директор объединения предпринимателей «Опора» Сергей Беспятов, предлагая во избежание излишней активности чиновников выступить с предложением об ограничении возможностей их вмешательства в работу законопослушных бизнесменов.

Вот только благие пожелания до практического воплощения могут и не дойти. Ни один представитель областной администрации на «круглый стол» не пришел. Анатолий Шерман предложил бизнесменам быть более настойчивыми, действовать не поодиночке, а сообща. Тогда власть вынуждена будет прислушаться к людям, дающим немалую часть налогов в бюджеты разных уровней.

Снова всплыла тема новых контрольно-кассовых машин, низкокачественных и более дорогих, чем старые. Если из строя выходит электронная лента, считывающая информацию, придется покупать новый кассовый аппарат. Часть мелких и средних предпринимателей все эти манипуляции с кассами ставит на грань разорения.

Юрий КОЗЛОВ.

ВНИМАНИЮ ВЕТЕРАНОВ ФЛОТА!

По местам стоять к всплытию!

19 марта в 14.00 в гарнизонном Доме офицеров воронежская региональная общественная организация «Колыбель Русского флота» проводит торжественное собрание, посвященное празднованию Дня Подводных сил России.

В программе: выступление с докладом; чествование ветеранов; праздничный концерт.

Ветераны также приглашаются на 10.00 в Адмиралтейскую церковь на молебен в память моряков-подводников, погибших на водах при защите Отечества, и в 12.00 на гражданскую панихиду на Коминтерновское кладбище к мемориальному захоронению членов экипажа АПЛ «Курск» для возложения венков.

Прогноз погоды на неделю

Сегодня, в среду, ночью до -7°С, средняя дневная температура около 0°С, пройдет снег. В четверг ночью ожидается до -10°С, днем термометр покажет -1°С. В пятницу снег с дождем, ночью -3°С, днем до +1°С. По прогнозам, в субботу ночью -5°С, снег, днем -2°С. В воскресенье ночью самая низкая температура этой недели -13°С, днем столбик термометра покажет до -6°С. В понедельник снег, ночью -9°С, днем до -7°С. Во вторник ночью -9°С, днем -6°С. В среду ночная температура в районе -10°С, максимальная дневная температура до +1°С, вероятен снег с дождем.

По данным www.hmn.ru

криминальная неделя

То, что одна из жительниц Девицы Семилукского района подрабатывает, давая деньги взаймы под проценты и получая с клиентов соответствующие расписки, знали не только в этом селе. К ней и пожаловали в четверг утром сразу трое неизвестных в масках. Связав хозяйку и угрожая ей пистолетом, они заставили ее указать место хранения денег. Забрав около 900 долларов США и 20 тысяч рублей, неизвестные укатили на «девятке». Разумеется, никаких расписок за взятые деньги они не оставили…

Не менее дерзко действовали трое молодым людей, к которым имел неосторожность подсесть в автомобиль восемнадцатилетний студент Воронежского архитектурно-строительного университета. Когда автомобиль вырулил на пустынную и темную улицу Пятницкого, они приставили к груди студента нож и потребовали денег. Забрав сотовый телефон, золотое кольцо и 15 тысяч рублей и вытолкнув студента из машины, грабители на колесах стремительно скрылись за поворотом. По фрагменту номера, запомнившемуся пострадавшему, милиции удалось выйти на владельца автомобиля. Он задержан, сейчас выясняются его отношения со злополучной троицей.

Еще один разбой – на улице Еремеева в Воронеже. Там пятеро неизвестных, угрожая ножом 30-летнему водителю, отобрали у него ВАЗ «девяносто девятой» модели. По «горячим следам» милиции удалось задержать троих участников нападения. Ими оказались ранее судимый 38-летний житель Панинского района, девятнадцатилетний тоже ранее судимый воронежец и его 15-летняя родная сестра – воспитанница школы-интерната. Соучастники преступления устанавливаются.

Жертвой еще одного ночного происшествия стала восемнадцатилетняя студентка ВГУ. В половине первого ночи на Московском проспекте, у дома 92, на нее напали сразу трое неизвестных. Их добычей в итоге и стала сумочка, в которой находились сотовый телефон, документы и 600 рублей.

Крупное мошенничество – в Павловском районе. Здесь в гостинице «Дон» не так давно сняли номер под офис двое молодых людей. Установив компьютер и выходя в Интернет, они щедро рекламировали себя как фирму, занимающуюся продажей зерна. В назначенный день за товаром приехали предприниматель из Ростовской области и его коллега из Краснодарского края. В общей сложности они вдвоем выложили «продавцам» 3 миллиона 800 тысяч рублей. Продавцы вышли в соседний номер якобы для того, чтобы снять копию с какого-то документа и… были таковы. Как потом выяснилось, номер гостиницы они снимали по поддельным паспортам…

Жестокое преступление – в селе Ямном Рамонского района. Здесь на рассвете в воскресенье вспыхнул банный комплекс, принадлежащий местному предпринимателю. После того, как огонь был укрощен, сотрудники милиции обнаружили трупы двух женщин – работниц комплекса. Предварительно установлено, что это был умышленный поджог. Уголовное дело возбуждено по статье «убийство».

Что может быть важнее возможности заниматься любимым делом? Особенно актуален этот вопрос для женщин, оставшихся без работы и рискующих погрузиться в домашние дела, так и не реализовавшись как личность. Часто проблема заключается в отсутствии видимой перспективы получения нормальной работы, а тем более открытия собственного дела. В то же время существуют специальные программы федеральной службы занятости, помогающие как в трудоустройстве, так и в организации собственного бизнеса. Проблема в том, что о них знают далеко не все безработные. Недостаток информированности помогают устранить специалисты, участвовавшие в разработке и реализации этих программ. Но вначале – о ярмарке вакансий для женщин, в этом году порадовавшей как разнообразием предлагаемой работы, так и активностью посетителей.

Новая ярмарка – новые надежды

В первые дни весны традиционно проводится ярмарка вакансий для женщин. В этом году пятьдесят воронежских предприятий предлагали вакансии врачей, инженеров, юристов, работников торговли, швей. Главное условие участия – достойная зарплата, не ниже 3 тысяч рублей, в противном случае фирме просто не давали на ярмарке оборудованного места. Исключение было сделано только для медицинских учреждений. Впрочем, с заполнением вакансий у инфекционной больницы возникли проблемы, а вот 2-я областная клиническая детская взяла кандидатов на испытательный срок.

По той же причине «завернули» некоторые кандидатуры, выставленные на конкурс «Женщина-предприниматель года» (бизнес-леди, владеющие фирмами с солидными оборотами, заявляли минимальную зарплату своим сотрудникам). Впервые 4 из 6 победительниц этого конкурса активно сотрудничают со службой занятости, оказывая содействие в трудоустройстве безработных.

Одна из посетительниц ярмарки Елена Владимирова поделилась своими впечатлениями: «Недавно я ушла с прежней работы заведующей складом (не сошлись характерами с новым начальством), и теперь ищу приемлемый для себя вариант. Ярмарка вакансий – хорошее подспорье. Много интересной информации, просто необходимо переварить ее и использовать как можно более эффективно».

Студентки Галина Деркунова и Елена Волкова ярмаркой тоже довольны: «Нам нужно было найти вакансии для подработки в свободное от учебы время. В банке данных службы занятости их оказалось немало: официантки, курьеры, продавцы косметики. Уверены, что работу получим».

Кроме вакантных мест, представленных на стендах работодателей, к услугам женщин была обширная информация из банка данных вакансий, а также сведения о возможности трудоустройства на предприятиях области с предоставлением жилья. 15% посетивших ярмарку женщин нашли работу. Всего в ярмарке приняли участие 3,5 тысячи человек.

Сельские женщины – лучшие секретари

О том, как обстоит дело с трудоустройством женщин на селе, нам рассказала директор Новоусманского центра занятости Раиса Говярова.

– Положение с работой на селе, как известно, тяжелое, – говорит Раиса Яковлевна, – однако с помощью социальных программ по линии службы занятости многим женщинам удалось найти работу.

У молодых женщин пользуются популярностью компьютерные курсы, по окончании которых можно устроиться секретарем в Воронеже, благо от Новой Усмани до него рукой подать. Сельские девушки выгодно отличаются привычкой к труду, дисциплинированностью, поэтому заявки от солидных организаций поступают постоянно.

Женщины постарше в основном выбирают профессии портнихи, парикмахера и даже такую не очень женскую работу, как оператор котельной (мужчины по причине тяги к спиртному популярностью на этой должности не пользуются). По договору с организациями, имеющими вакансии, проходит обучение, а после его окончания прием на работу.

Сотрудники нашей службы занятости активно работают с выпускниками школ. С помощью системы тестирования и других специальных технологий определяется, к какой сфере труда старшеклассник по задаткам более предрасположен. Соответственно даются советы по выбору профессии и возможности трудоустройства после обучения.

Организаторы ярмарки вакансий: специалисты службы занятости А. Клемешов, Т. Минакова, И. Лобанова, З. Балашова.

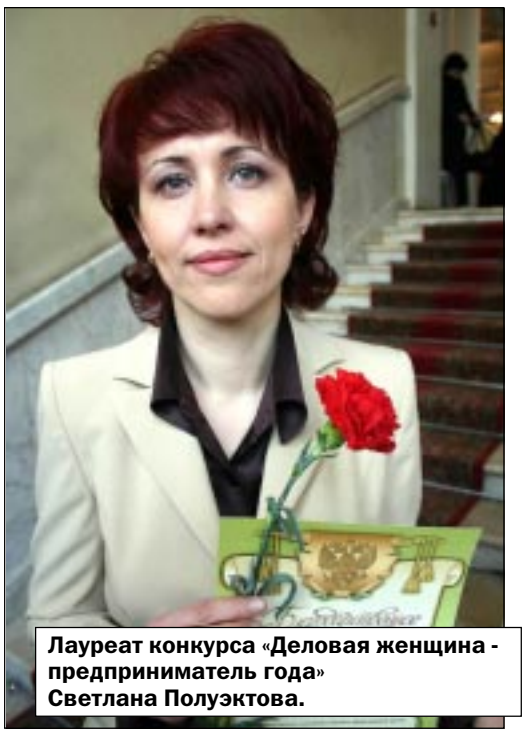

Лауреат конкурса «Деловая женщина - предприниматель года» Светлана Полуэктова.

Поиск работы - дело непростое.

Главное – не махнуть на себя рукой

Побывав на женской ярмарке вакансий, задаешься вопросом: почему нет аналогичной мужской? Ответ на него приводит к рассмотрению серьезных проблем. К сожалению, женщины в поиске работы не имеют столько возможностей, сколько мужчины. Причина такой ситуации и пути ее разрешения стали темой нашего разговора с начальником отдела трудоустройства и специальных программ Департамента занятости Ириной Лобановой.

– Мужскую ярмарку вакансий пока нет необходимости проводить, - считает Ирина Владимировна. – И это очень хорошо. Женщинам труднее найти работу по объективным причинам. Работодатели, например, не очень охотно трудоустраивают девушек после окончания учебы. Ход мыслей понятен: выйдет замуж, уйдет в декрет и снова искать специалиста?

К такой ситуации девушки должны быть готовы, прежде всего, психологически. Службой занятости проводятся специальные тренинги: как себя правильно вести при собеседовании. Держаться необходимо так, чтобы работодатель понял: такого профессионала нельзя упустить. А чтобы поведение подкрепилось делом, служба занятости помогает безработному получить профессию под конкретную вакансию.

Часто психологическим барьером становится… высшее образование. У многих после окончания вуза возникает завышенная самооценка: чему учиться, если я и так все знаю? Не учитывается, что даже при устройстве на работу по специальности необходимы практические навыки, которым в вузовских программах уделяется недостаточное внимание. А вот четко специализированные курсы могут этот пробел восполнить.

Впрочем, молодые женщины гораздо легче адаптируются к требованиям работодателей. Сложнее с дамами от сорока и выше. Они часто впадают в две крайности. Первая – все та же завышенная самооценка: у меня такие знания, опыт, а на работу почему-то не берут… Надо иметь смелость начать с нуля, понять, что на новой работе не знают твоих прежних заслуг и придется заново зарекомендовать себя.

Однако гораздо страшнее другая крайность, когда женщины в годах считают, что жизнь прошла и ничего хорошего уже не случится. Выводить их из такого психологического ступора крайне нелегко. Для этого действуют программы социальной адаптации «Новый старт», «Клуб ищущих работу». Только в 2004 году в них приняли участие 4,4 тысячи женщин, более 60 процентов из них оперативно решили проблему занятости, то есть выбрали направление профессиональной подготовки, организовали собственное дело.

Многие даже не знают о том, что, скажем, с помощью службы занятости до получения подходящей работы можно потрудиться некоторое время на более низкооплачиваемой, так называемой общественной работе, при этом сохраняя за собой право на пособие по безработице.

Оказаться без работы – не повод для уныния. Некоторые женщины за время обучения в службе занятости прошли путь от безработного до бизнесмена. Кстати, в недавнем конкурсе «Деловая женщина – предприниматель года» успешно участвовали (награждены специальными дипломами) две дамы, еще не так давно получавшие пособие по безработице. Анжелина Кошелева и Валентина Скиданова получили в службе занятости квалифицированную юридическую помощь по открытию собственного дела. Из средств федерального бюджета им компенсировали выплаты за регистрацию индивидуальной трудовой деятельности. Теперь в кафе-бар Анжелины Кошелевой и мини-пекарню Валентины Скидановой устраиваются по направлению службы занятости нынешние безработные. Подобных примеров достаточно много. Путь от безработной до предпринимателя прошли сотни женщин. Сделать первый шаг им помогли специалисты службы занятости.

Юрий КОЗЛОВ.
Фото Михаила ВЯЗОВОГО.

Первые воронежские ЗАВОДЫ

Константин Бухонов, потомок известных в городе и губернии купцов, затем промышленников, потомственных почетных граждан Веретенниковых (по линии матери) и Бухоновых (по отцу) предлагает вниманию читателей «Воронежской недели» очередной краеведческий очерк. Речь пойдет о создании в Воронеже металлургических и чугунолитейных заводов. Мы должны помнить, что металлургическая промышленность Воронежа появилась немногим более столетия назад, мы знаем первооткрывателей этого многотрудного дела и как их потомки с гордостью называем тех, кто стоял у его истоков.

В середине XIX века Воронежская губерния была в России одной из самых отсталых в экономическом отношении. К этому времени в нашем городе имелись пара колокольных и чугунолитейных заводов, четыре свечных, шестнадцать мыловаренных, по одному – кожевенных, воско-свечных и колбасных, два канатных и одна суконная фабрика.

Характерным признаком воронежской промышленности в конце XIX -начале XX вв. явилось создание товариществ или компаний. Самым крупным промышленным объединением Воронежа с 1869 года стал механический завод, созданный выходцем из служилого дворянства, немцем по происхождению В.Г.Столлем. Вначале в мастерской работал он сам и пять его рабочих. Вильгельм Германович получил политехническое образование в Риге, стажировался в Англии, Франции и Германии, изучая производство сельскохозяйственного оборудования. В 1876 году на его заводе появился чугунолитейный цех. Впервые в Воронеже на заводе был применен паровой двигатель в 10 лошадиных сил. Изготавливались плуги, насосы, оборудование для мукомольного производства и сахарной промышленности. В 1896 году здесь организуется «Товарищество на паях» - первое акционерное общество в Воронеже. Привлекаются иностранные капиталы. За последние 10 лет XIX века численность трудящихся завода увеличилась в пять раз, достигнув в 1900 году 500 человек.

Коммерческие дела «Товарищества» развернулись так широко, что оно смогло изыскать новые рынки сбыта готовой продукции: Приуралье, Западная Сибирь (в 1901 году был построен новый завод по изготовлению плугов и молотилок в Челябинске). В это время директорами товарищества «Столль и К⁰» были инженеры, получившие образование в столице: Сергей Митрофанович Веретенников (племянник прадеда автора статьи), братья Александр Николаевич и Сергей Николаевич Коломенкины (первый из них – отец будущего Олимпийского чемпиона по фигурному катанию в 1908 году Николая Александровича Панина-Коломенкина) и Александр Евгеньевич Малкин.

В «Памятной книжке» на 1909 год (с. 83) указано, что совладельцем этого завода был С.М.Веретенников. Завод был расположен на Б.Садовой (ныне ул. Карла Маркса), имел «суммарную производительность» в 600 тысяч рублей, в производстве было занято 500 рабочих.

«Товарищество» ведет торговлю в городах Барнаул, Ташкент, Омск, Красноярск и Екатеринодар (ныне Краснодар), где возникли торговые склады.

Основной капитал составлял уже 3 млн. рублей, прибыль – 264 тыс. рублей («Акционерные-Паевые предприятия России, М., 1912, с. 204). С 1898 по 1904г. этим заводом по заказам промышленников были выстроены и полностью оборудованы 25 крупных маслобойных заводов в Воронежской, Курской, Тамбовской и Орловской губерниях. В годы промышленного подъема фирма «Столль и К⁰», наряду с постройкой нового завода в Челябинске Оренбургской губернии, производила сборку сельскохозяйственных машин американских и германских заводов «Мак-Кормик», «Аугсбург», «Дизель» и др.

Расширился ассортимент выпускаемой продукции: нефтяные и керосиновые двигатели, металлообрабатывающие станки, оборудование для электростанций и кинематографа, а во время начавшейся мировой войны – боевое снаряжение (снаряды, гранаты и т.п.).

2 декабря 1913г. на своем заседании правление завода приняло решение перебазироваться в Москву, и оттуда руководить работой Воронежского и Челябинского заводов.

К 1917 году «Товарищество Столль и К⁰» сохраняло ведущую роль среди всех воронежских промышленных предприятий. В это время на заводе трудилось около тысячи рабочих.

25 декабря 1918 года заводы и склады были национализированы. Завод Столля стал называться «Первый Национальный механический завод в Воронеже»…

12 марта 1899г. в Воронежскую управу поступило Прошение, а спустя всего 4 дня (завидная оперативность в сравнении с современными бюрократическими проволочками!) вышло Постановление о выдаче удостоверения Товарищества механического и чугунолитейного завода «К.А.Веретенникова и К⁰» (сын прадеда автора статьи). Здесь «выполнялись заказы на отливку всевозможных предметов по своим моделям и моделям заказчиков. Изготовление и ремонт паровых котлов, паровых машин, локомобилей, керосиновых и бензиновых двигателей. Арматура к машинам. Трансмиссии. Устройство домашних водопроводов и т.п.» (Воронежский государственный архив, Фонд 19, д. 1176).

В Воронежском областном краеведческом музее выставлена как экспонат узорчатая чугунная плита – образец литья завода Веретенникова. Сделано добротно, на века. Здесь всегда останавливаются посетители. В том же зале представлена фотография рабочих завода Бухонова-Гаусмана (о нем – ниже).

В Государственном архиве Воронежской области сохранился документ от 13 мая 1902 года (Фонд 19, оп. 1, д. 1945, с. 102-103), в котором говорится, что заводу Веретенникова передано «представительство на продажу нефтяных двигателей Дизеля в следующих губерниях: Воронежской, Тамбовской, Саратовской, Орловской, Калужской, Тульской и Рязанской». Здесь приводится детальное описание двигателя Дизеля и его возможностей, указана литература по его практическому применению.

Завод имел представительство и склад в Чикаго (США).

Владелец завода Константин Александрович Веретенников (ок. 1863 – после 1917) имел железную хватку, нередко решительно ставил на место нарушителей дисциплины.

Он был владельцем первого в Воронеже (1902г.) легкового автомобиля «Делонэ-Бельвиль» (Франция).

После революции 1917 года «Товарищество» Веретенникова превратилось в современное предприятие по изготовлению кузнечно-прессового оборудования – завод им. М.И.Калинина (ныне – ОАО «Воронежпресс»).

В 1900г. Константин Иванович Бухонов (1859-1918), прадед автора статьи, совместно с сыном Николаем инженера-технолога Эмиля Франциевича Гаусмана, владельца «механического заведения» с 1857г., учредили Товарищество механического и колокольного заводов. Его продукцией были литые части для конных молотилок, мельничных поставов, чугунное литье для сахарных заводов, отопительные батареи для пассажирских вагонов и пр.

В 1900 годы в Товариществе трудились 160 рабочих, выпускались также колокола, разнообразные железные и чугунные конструкции и т.п.

В 1918 году на основе этого завода было образовано кооперативное товарищество «Трудовые резервы» (завод «Трактородеталь»). В 1942-1943гг. постройки завода были разрушены.

В 1915 году в связи с угрозой захвата Риги Германией из нее был эвакуирован в Воронеж машиностроительный завод «Рихард-Поле» (ныне завод им. Коминтерна). Он выпускал паровые машины, деревообрабатывающие станки, оборудование для кожевенных предприятий и т.п.

В целом до революции 1917 года в Воронеже насчитывалось около 9500 промышленных рабочих. И все же деятельность металлургических и других предприятий не позволяла изменить аграрного в основном характера губернии.

В наши дни уместно вспомнить о тех, кто стоял у истоков зарождения промышленности и черной металлургии на воронежской земле, кто впервые прошел нелегкий, порой тернистый путь проб и ошибок. И нам, их потомкам, не следует забывать, что они как первопроходцы заслуживают великой благодарности и признательности за свой тяжелый труд в деле укрепления промышленной основы Российского государства.

Константин БУХОНОВ.

На снимках: здание заводоуправления и жилой дом А.Н.Иванова. 1990; визитная карточка завода 1899 года.

❍ **К 60-ЛЕТИЮ ВЕЛИКОЙ ПОБЕДЫ**

Музыка по обе стороны фронта

Встретила меня армейскими анекдотами военной поры. Надо признать – дама произвела эффект, а затем – резкое перевоплощение:

— Приятно, что ко мне пришли как к солдату Великой Отечественной, но было бы лучше, если сейчас перед вами сидела выдающаяся пианистка. Знаете, у меня для этого все было – война помешала…

Вера Николаевна Косицкая с упоением рассказывает о пленении музыкой, которое произошло в Воронеже:

—Теперь не скрывать, а гордиться можно – Петровы мы. Дворяне. Посмотрите на фотографию – моя мама, Вера Ивановна, какой красавицей была!.. Да-да, на улице Сакко и Ванцетти баня, которую недавно снесли, - собственность моего дедушки. Папа, Николай Михайлович Косицкий, был инженером на железной дороге… На Пустоваловской дом двухэтажный, усадьба…

Детство и юность вспоминаются песней и музыкой не только концертов, которые тогда давались в изобилии, но было вообще какое-то особое музыкальное состояние народа. В храмах пение – разговор с самим Господом, на базарах, улицах, кажется, без песни и часа не проходило…

И вдруг – война!

Знаете, именно на войне поняла, насколько духовно тонок простой народ. Я-то начала с предубеждением: ребята из сел и деревень – им чего-нибудь попроще… Ошиблась. В моих концертах по заявкам преобладали музыкальные произведения Листа, Шопена, Чайковского…

Однажды под Сталинградом поздним вечером через усилитель с вражеской стороны обратились на ломаном русском языке с просьбой… сыграть для них Листа. Командир запретил. Вспоминаю ту ночь и приходит в голову шальная мысль: вот сыграла бы тогда – и война закончилась.

Возможно, у меня уже старческое, но еще одной глупостью поделюсь… Когда Паулюса пленили и он выходил из подвала универмага, то я от него в двух шагах была. Мне недавно эта мысль пришла: ведь он, как и его солдаты, тоже мою музыку слушал…

Один раз высшее командование заказало мой концерт. А я – в слезы! Говорю командиру: стыдно в таких сапогах выходить – совсем разбились. А он: «Ты артистка или нет? Выйди так, чтобы они все именно на твои ноги внимание и обратили…». Как учили, так и вышла. После до конца войны выступала или в черненьких туфельках, или сапожках, которые – всем на загляденье. И – в белом платье. Меня так и звали – Невеста. Фамилию генерала уж и не помню. Знаю, что из высоких военных чинов… Так он мне еще высококлассный немецкий аккордеон подарил – с ним я и войну закончила, а потом колесила в качестве аккордеонистки по всему Советскому Союзу. Работала в разных театрах, филармониях… После землетрясения в Ташкенте вернулась в родной Воронеж – ни родственников, ни родного дома. Дом разбомбили в войну…

…Нет, при чем тут ранения, обстрелы, бомбежки?! Я же вам про музыку, а война она и есть война… Сталинград – сплошная линия передовой. И после всякое было: бомбили, обстреливали… Погибали артисты, мои друзья… В памяти генерал, у которого жена в партизанском отряде воевала. Когда наши солдаты освободили одно селение, то увидели жуткое. Фашисты жену генерала за ноги привязали к верхушкам согнутых берез – страшная казнь… Генерал, как увидел такое, лишился рассудка…

…Особенно любили солдаты, когда мы с крохотулечкой Марьям Юсуповой выступали… Мы выходили – смех среди зрителей! Марьям маленькая, ну, прямо карлик, а я – рослая. Из меня таких Марьям можно было несколько штук скроить. Я сделаю проигрыш, а она запоет – зритель и затихнет. Сидят все в слезах. У Марьям был потрясающе душевный голос. Больше года я его не слышу. Всегда звонила, с праздниками поздравляла, с днем рождения, в Москву на встречу с ветеранами дивизии приглашала… Ушла она от нас. И никто мне что-то из бывших сослуживцев не звонит. Видно, сомневаются в чем-то – мне скоро исполнится девяносто два.

Вера Николаевна с аккордеоном, подаренным генералом.

Эдуард ЕФРЕМОВ.
Фото автора.

Наталья ПОДОЛЬСКАЯ От «Фабрики» к Евровидению

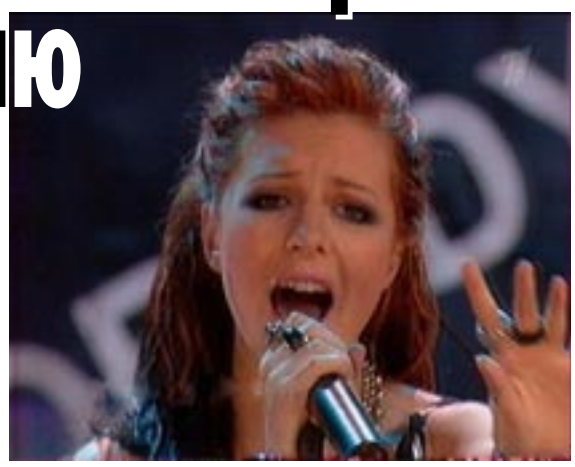

50-й Конкурс Песни Евровидения - Eurovision 2005 - из-за большого числа стран (40!), желающих принять участие, будет проходить в 2 этапа. В субботу 21 мая в Большом Финале Евровидения 2005 Россия примет седьмое участие в конкурсе. По итогам национального конкурса нашу страну в Киеве на Евровидении представит Наталья Подольская с песней «Nobody Hurt No One». Пожелаем же ей удачи в столь ответственной миссии!

Наталья Подольская родилась 20 мая 1982 года в Могилеве (Беларусь). Их родилось двое: она и её сестра-двойняшка Юля. С 9-летнего возраста Наташа развивает свои вокальный талант в коллективе «СТУДИЯ-W» Могилевского лицея музыки и хореографии.

В 1999-2004 гг., являясь студенткой юридического факультета Белорусского Института Правоведения (который закончила в этом году с красным дипломом), Наташа продолжала активно приобретать сценический опыт и набирать свой репертуар как сольная певица. Так, Подольская регулярно принимала участие в музыкальных проектах Белорусского радио и телевидения, а также стала финалистом национального телефестиваля песни «На перекрестках Европы - 2002, 2003».

В 2002 году поступила на дневное отделение вокала Московского Института Современного Искусства (ИСИ) и приехала в Москву для учебы, работы над репертуаром и записью материала для будущего альбома.

Широкую популярность Наталья Подольская впервые приобрела в 2002 г. после участия в конкурсе молодых исполнителей «Славянский базар в Витебске», где певица получила третью премию. А осенью того же года, в Праге, где ежегодно проходит популярный в Европе фестиваль лауреатов национальных конкурсов «UNIVERSETALENT Prague 2002», имя Натальи Подольской прозвучало еще громче. В этом конкурсе могут принимать участие только победители национальных фестивалей различных стран мира. Фестивалю «Славянский базар», впервые за его историю предложили командировать на него одного из своих финалистов. Дирекция фестиваля «Славянский базар» предложила эту почетную миссию Наталье Подольской. В конгресс-холле пражского отеля Pyramida, в прямом эфире чешского радио «Prague1», вокалисты из Франции, Италии, Германии, Финляндии, Чехии и других государств выступили перед членами международного жюри из 16 стран. Чтобы представить уровень жюри, достаточно указать, что США, представлял Майкл Джей - обладатель Grammy, продюсер, композитор, автор песен для Кайли Миноуг, Селин Дион, Лары Фабиан и др. На этом конкурсе традиционно вручается всего только два денежных приза - два «Гран-при». Обе награды были присуждены Наталье Подольской - как «лучшему исполнителю», и за «лучшую песню». В интервью для чешского радио «Prague1» Майкл Джей заявил, что покорен голосом молодой певицы и считает Наташу значительно интереснее и талантливее главных «импортных» российских звезд - группы «Тату».

В начале 2003 года Майкл Джей и Раен Лобшер специально для Натальи написали песню «Unstoppable» и предложили певице выступить с ней на «Евровидении -2004» от Великобритании (родины Лобшера). Однако Подольская настояла на том, что в конкурсе песни «Евровидения» будет представлять только Беларусь. Хорошо известно печальное продолжение этой истории. В результате фальсификации результатов голосования (которая впоследствии была юридически доказана), на конкурс были отправлены другие исполнители…

В конце 2004 года Наташа была участницей «Фабрики звезд-5» и неизменно занимала первые места в зрительском рейтинге. Результатом успеха Натальи на «Фабрике звезд-5» стал дебютный альбом «Поздно», выпущенный в России и Беларуси в конце декабря 2004 г. На конкурсе Евровидения в Киеве Россию представит Наталья Подольская. Певица исполнит песню «Nobody Hurt No One» на музыку Виктора Дробыша, слова M.S. Applegate, J.P.Chase. Кстати, продюсеры певицы - Иосиф Пригожин и Виктор Дробыш.

Невероятный артистизм, природная харизма в сочетании с вокальными данными и пластикой - все эти качества Наташи обеспечили ей любовь слушателей. За время участия в проекте «Фабрики звезд-5» Подольская выступала дуэтом с уже состоявшимися звездами - Авраамом Руссо, Стасом Пьехой, группами «Динамит», Hi-Fi, «Гости из будущего», Alcazar и др.

Подготовила Галина РОХМИН.

Телефон/факс: (0732) 55-53-35.
Автоответчик: 53-19-81.
Бронирование билетов: 53-11-33.
www.kinospartak.ru

СПАРТАК КИНОТЕАТР

«БОЙ С ТЕНЬЮ»

С 17 марта в кинотеатре СПАРТАК - российский фильм «БОЙ С ТЕНЬЮ» от режиссера фильма «Бригада», который объявлен одним из главных российских блокбастеров 2005 года!

Режиссер: Алексей Сидоров.

В ролях: Денис Никифоров, Елена Панова, Андрей Панин, Александр Кузнецов, Дмитрий Шевченко.

Его воспитала Бригада. Но Артём Колчин выбрал свой путь: он стал боксёром. Теперь Артём — претендент на чемпионский титул, боец, известный всему миру. Но ему приходится вернуться на улицы большого города, чтобы защитить свою любовь. У него всего три дня, чтобы расквитаться с теми, кто его предал, спасти любимую от наёмных убийц и собрать огромную сумму денег…

«КОСМОС» ул. Пушкинская, 13

развлекательный комплекс КОСМОС

Турецкий гамбит

Справки по тел.: 51-21-61, 77-62-42 (автоответчик).

Винни и Слонотоп

анимационный/семейный, США

Веселые приключения забавного медвежонка Винни и его друзей продолжаются! На этот раз они отправляются на поиски ужасного Слонотопа, который поселился в их лесу. И только маленького Кенгуренка Ру они оставляют дома. Но маленькому непоседе тоже страшно интересно увидеть невиданного зверя. Кто же первым найдет таинственного Слонотопа, и какой же он на самом деле?

Директор: 53-16-14.
Администратор: 551-551.
Автоответчик: 53-19-01.
proletka@vmail.ru
http://proletka.ru/

ПРОЛЕТАРИЙ КИНОТЕАТР

Большой зал с 17 по 23 марта

РОБОТЫ

комедия/приключения/анимационный

Действие фильма разворачивается в мире, населенном исключительно роботами. Молодой гений Родни мечтает сделать мир роботов лучше. А еще ему очень нравится одна молоденькая сексапильная роботша Каппи. Но на пути всех его планов стоит ведущий дизайнер роботов Биг Велд, принадлежащий к тому же сословию, что и Каппи…

ГОРОДСКАЯ АФИША

КИНОТЕАТРЫ

«Мир»

ул. Лизюкова, 2. Т.141-691.

16 марта. 14.00, 16.00, 18.00. «По прозвищу «Зверь»(Россия, боевик).

17-20 марта. 14.00, 16.30, 19.00. «Турецкий гамбит» (Россия, детектив).

22 марта. 14.00. «Рекруты» (США, комедия).

Для детей

19 марта. 12.00 «Приключения рыжего Майкла» (мультфильм; Румыния – ФРГ).

20 марта. 12.00. «Могила светлячка» (мультфильм, Япония).

ТЕАТРЫ

Театр оперы и балета

Тел. 553 – 927.

20 марта. 11.00. К. Хачатурян «Чиполлино», балет. 18.00. И. Кальман «Цыганский барон», оперетта.

22 марта. 11.00. «Кот в сапогах», музыкальная сказка для детей.

Театр драмы имени Кольцова

Тел. 555 – 472.

16 марта. 19.00. Н. Птушкина «Ненормальная», лирическая комедия.

17 марта. 19.00. П. Бомарше «Женитьба Фигаро», комедия.

18 марта. 19.00. Н. Гоголь «Ревизор», комедия.

19 марта. 18.00. Д. Псафас «Требуется лжец», комедия.

20 марта. 12.00. С. Маршак «Кошкин дом»; 18.00. А. Н. Толстой «Театральный романс», пьеса.

21 марта. 19.00. Н. Птушкина «Ненормальная».

Театр юного зрителя

Тел. 557-333.

17 марта. 11.00. Б. Метальников «Анчутка», сказка.

18 марта. 18.00. С. Лобозеров «Семейный портрет с посторонним», комедия.

19 марта. 18.00. П. Гладилин «Мотылек», эпизод-фантазия.

20 марта. 11.00. А. Линдгрен «Пеппи Длинный Чулок», детский мюзикл.

Камерный театр

Тел 404-048; 524-977.

18, 19 марта. 19.00; 20 марта. 18.00. Джордж Г. Байрон «Каин», мистерия.

Театр кукол «Шут»

Т. 556-423; 556-628.

18 марта. 10.30; 14.00. Е. Шварц «Золушка», сказка.

20 марта. 10.30; 14.00. А. Милн «Винни-Пух и все-все-все», сказка.

22 марта 10.30; 14.00. Г. Троепольский «Белый Бим Черное Ухо», драма.

Филармония

Тел. 554 - 877; 526 – 345.

16 марта. 18.00. Концерт русской народной музыки. «Балалайка», «Воронежские солисты». Абонемент №11.

20 марта. 18.00. «Новые имена», молодежный симфонический оркестр.

МУЗЕИ

«Арсенал»

Время работы: 10-17 часов. Выходные - понедельник, вторник.

Выставки: «От кольчуги до мундира» (история военного костюма русской армии); «Боевой путь 20-й армии»; «Воронежская область периода Великой Отечественной войны»; «Работа поисковых отрядов на территории Воронежской области»; «Воронеж после освобождения» (из коллекции фотографа Е. Копелевича).

Краеведческий музей

Время работы: 10 – 18 часов. Выходные – понедельник, вторник.

Выставки: «История Воронежской области с древнейших времен до наших дней»; «Царство животных», «С радугой на крыльях» (бабочки), «Ни земли, ни воли» (о репрессиях); работы художника Василия Криворучко, «Музейные редкости».

Художественный музей им. И. Н. Крамского

Время работы: 10 - 18 часов. Пятница: 11 - 18 часов. Выходные - понедельник, вторник.

Выставка восковых фигур «Шабаш ведьм» (черная и белая магия); «Живопись СССР: 20-й век» (картины М. Лихачева, М. Абакумова, А. Еременко и других; скульптуры из фарфора).

Музей «Диорама»

Время работы: 10-18 часов. Суббота, воскресенье: 11 – 15 часов. Технический день – понедельник.

Выставки: «С любовью к женщине» (работы художников творческого клуба «Весна»); «История воронежского управления ФСБ», «Форма одежды и знаки различия царской, Красной, Советской и Российской армий». С 17 марта – «Ты душою моей владеешь, океан» (картины художника Виктора Донского).

Выставочный зал на Пушкинской

С 28 февраля. Персональная юбилейная выставка живописи Виктора Донского.

Дом офицеров

20 марта. 12.00. Заседание литературного клуба «Встреча с Пушкиным».

СПОРТ

18, 19 марта. 10.00. СК «Самбо». Первенство области по греко-римской борьбе.

19 марта. 11.00. СОК «Энергия». Межрегиональный турнир по каратэ ВФК памяти Героя России В. Шибалкина.

19 марта. 18.00, 20 марта. 11.00. СК ВГИФК. Первенство России по баскетболу среди мужских команд 1-й лиги. «СКИФ» (Воронеж) – «С/х Академия» (Белгород)

19-21 марта. 10.00. ДС «Юбилейный». Областной турнир дворовых команд на призы клуба «Золотая шайба».

21 марта понедельник

ПЕРВЫЙ КАНАЛ

6.00 Телеканал «Доброе утро»
9.00 Новости
9.20 Александр Лазарев в триллере «Приятель покойника»
11.10 «Скандалы на льду». Документальный фильм
12.00 Новости (с субтитрами)
12.20 Приключенческий фильм «Вторая книга джунглей»
14.00 Искатели. «Чумной форт»
14.30 «Угадай мелодию»
15.00 Новости (с субтитрами)
15.20 «Сыщик без лицензии». Х/ф
16.20 «Пять вечеров»
17.30 Криминальная Россия. «Палачи».
18.00 Вечерние новости (с субтитрами)
18.10 Криминальная Россия. «Палачи».
18.40 Сериал «Клон»
19.50 Жди меня
21.00 Время
21.30 «Хиромант». Х/ф
22.40 Премьера. «Космонавт номер ноль». Документальный фильм
23.30 Премьера. Авторская программа Эдварда Радзинского «Дом Романовых. Любовь и смерть». Фильм 1-й «Новый день»
0.40 «Русский экстрим»
1.10 Комедия «Секрет моего успеха»
2.50 Триллер «Женатый»
3.00 Новости
3.05 Триллер «Женатый». Окончание
4.15 Сериал «Приключения Геркулеса»
5.00 Новости
5.05 Новые чудеса света. «Евротоннель»

РОССИЯ

Профилактика до 14.00.
14.00 ВЕСТИ.
*14.10 МЕСТНОЕ ВРЕМЯ. ВЕСТИ-ВОРОНЕЖ.
14.30 Барбра Стрейзанд и Райан О'Нил в комедии «Основное событие» (США).
16.30 ВЕСТИ. ДЕЖУРНАЯ ЧАСТЬ.
*16.40 МЕСТНОЕ ВРЕМЯ. ВЕСТИ-ВОРОНЕЖ.
17.00 ВЕСТИ.
17.10 «Честный детектив».
17.45 Телесериал «Кармелита».
18.45 Телесериал «Исцеление любовью».
19.45 ВЕСТИ. ПОДРОБНОСТИ.
20.00 ВЕСТИ.
*20.30 МЕСТНОЕ ВРЕМЯ. ВЕСТИ-ВОРОНЕЖ.
20.50 «Спокойной ночи, малыши!»
20.55 РУССКАЯ СЕРИЯ. ПРЕМЬЕРА. Анна Ковальчук в детективном сериале «Тайны следствия-4».
22.00 Телесериал «Мужчины не плачут». Фильм 2-й. «Удар».
*23.00 ВЕСТИ+.
23.20 ПРЕМЬЕРА. «Фрунзик Мкртчян. История одиночества».
0.15 ВЕСТИ. ДЕЖУРНАЯ ЧАСТЬ.
0.30 «Синемания».
1.00 «Дорожный патруль».
1.20 НОЧНОЙ СЕАНС. Остросюжетный фильм «Аэропорт» (США). 1970 г.
3.30 Канал «Евроньюс» на русском языке.
4.45 ВЕСТИ. ДЕЖУРНАЯ ЧАСТЬ.

НТВ (25 КАНАЛ)

6.00 Информационный канал «Сегодня утром».
9.05 Детективный сериал «ОНА НАПИСАЛА УБИЙСТВО. САПОЖНИК, ПОРТНОЙ, А ТЫ КТО ТАКОЙ?» (США).
10.00 «Сегодня» с Алексеем Сухановым.
10.20 «Чрезвычайное происшествие». Обзор за неделю.
10.55 Кулинарный поединок.
11.55 Квартирный вопрос.
13.00 «Сегодня» с Алексеем Сухановым.
13.40 Сериал «КОДЕКС ЧЕСТИ-2. СВИДЕТЕЛЬ ДОЛЖЕН УМЕРЕТЬ».
15.30 Чрезвычайное происшествие.
16.00 «Сегодня» с Алексеем Сухановым.
16.20 Ток-шоу «Принцип домино».
17.30 Сериал «СВОБОДНАЯ ЖЕНЩИНА-2».
18.35 ПРОГНОЗ ПОГОДЫ ПО ВОРОНЕЖСКОЙ ОБЛАСТИ.
18.40 «АФИША».
18.50 «С ПЕСНЕЙ ПО ЖИЗНИ».
19.00 «Сегодня» с Михаилом Осокиным.
19.30 «ГРАДУС НАРОДНОЙ ЛЮБВИ». ИНФОРМАЦИОННО-АНАЛИТИЧЕСКАЯ ПРОГРАММА
19.40 Сериал «ХЕРУВИМ».
20.45 Премьера. Сериал «ПОД НЕБОМ ВЕРОНЫ».
22.00 Сегодня 22.00.
22.40 Анастасия Волочкова, Ия Саввина и Максим Аверин в детективном сериале «МЕСТО ПОД СОЛНЦЕМ». 1-я серия.
23.50 Чрезвычайное происшествие.
0.00 Сегодня.
0.15 Сериал «ХЕРУВИМ».
1.15 Журнал Лиги чемпионов.
1.45 Изабель Юппер и Даниэль Отэй в фильме «РАССТАВАНИЕ».
3.15 Сериал «СУПЕРШПИОНКИ» (США).
4.00 Сегодня.
4.10 Сериал «ЗА ГРАНЬЮ ВОЗМОЖНОГО»
4.55 Сериал «ЛЮБОВЬ ВДОВЦА-2» (США).
5.40 Чрезвычайное происшествие.

СТС

6.00 «БЕВЕРЛИ-ХИЛЛЗ 90210». Молодёжный сериал. США, 1990-1995 гг.
6.40 «Приключения Стремянки и Макаронины». Мультсериал
6.50 «Смешарики». Мультсериал
7.00 «Приключения Вуди и его друзей». Мультсериал
7.30 «МОЯ ПРЕКРАСНАЯ НЯНЯ». Комедийный сериал
8.00 «НОВЫЙ РУССКИЙ РОМАНС». 15-я, заключительная серия. Криминальная мелодрама. Россия, 2004 г.
9.00 «Истории в деталях»
9.30 «ТАЙНЫ СМОЛВИЛЯ». Фантастический сериал
10.30 «НЕ ЗАГЛЯДЫВАЙ ПОД КРОВАТЬ». Фэнтези. США, 1999 г.
12.30 «Осторожно, модерн-2!». Юмористическая программа
13.00 «ТОММИ-ОБОРОТЕНЬ». Фантастический сериал. США - Канада
13.30 «Аргонавты». Мультфильм
14.00 «Озорные анимашки». Мультсериал
14.35 «Что новенького, Скуби Ду?». Мультсериал
15.00 «Новый Бэтмен». Мультсериал
15.30 «Дэн Дейр. Пилот будущего». Мультсериал
16.00 «ЛУЧШИЕ». Молодёжный сериал.
17.00 «ТАЙНЫ СМОЛВИЛЯ». Фантастический сериал. США - Канада, 2001 - 2002 гг.
18.00 «КОМИССАР РЕКС». Криминальный сериал. Австрия - Германия, 1994 г.
18.55 «МОЯ ПРЕКРАСНАЯ НЯНЯ». Комедийный сериал. Россия, 2004 г.
19.30 «Истории в деталях»
20.00 «ТАЛИСМАН ЛЮБВИ». 1-я серия. Мелодрама. Россия, 2005 г.
21.00 «КАРМАННЫЕ ДЕНЬГИ». Комедия. США, 1994 г.
23.30 «Истории в деталях»
0.00 «МОЯ ПРЕКРАСНАЯ НЯНЯ». Комедийный сериал
0.35 «Детали»
1.00 «ДРУЗЬЯ». Комедийный сериал. США, 2003 г.

ТНТ (35 КАНАЛ)

5.55 «МОСКВА инструкция по применению». Дайджест
6.20 «Любовь и тайны Сансет-Бич»
7.10 «Глобальные новости». Авторская программа Павла Глобы
7.15 «Никелодеон на ТНТ». «Котопес»
7.40 «Никелодеон на ТНТ». «Ох уж эти детки»
8.05 «Никелодеон на ТНТ». «Как говорит Джинджер»
8.30 «Предприниматель»
8.45 «Наши песни»
9.00 «Завтрак с «Дискавери». «Охотник на крокодилов» - «Прямой эфир». Познавательная передача
10.00 «Горячие седла». Пародийная комедия, США, 1974 г.
12.15 «Никелодеон на ТНТ». «Дикая семейка Торнберри»
12.40 «Никелодеон на ТНТ». «Приключения Джимми Нейтрона, мальчика-гения»
13.05 «Никелодеон на ТНТ». «Губка Боб Квадратные штаны»
13.30 «Телемагазин»
14.00 «ГОЛОД». Реалити-шоу
15.00 «Толстая девчонка»
16.00 Реалити-шоу «Дом-2. Первая весна»
17.00 «Окна» с Дмитрием Нагиевым
18.00 «Цена любви». «Когти оборотня»
19.00 «Живой журнал»
19.30 «МОСКВА: инструкция по применению»
20.00 «Окна» с Дмитрием Нагиевым
21.00 Реалити-шоу «Дом-2. Первая весна»
22.00 «ТНТ-комедия». «Плохой парень», США, 2002 г.
0.00 Реалити-шоу. Спецвключение. «Дом-2. После заката»
0.30 «МОСКВА: инструкция по применению»
1.00 «Наши песни»
1.10 «Живой журнал»
1.40 «Минута со Стэном Хупером». Комедия, 1-я серия
2.10 «Поцелуй кузины». Комедия, США

4 КАНАЛ «ВОРОНЕЖ» - РЕН ТВ

*6.30 «Будильник»
*6.55 «О погоде на сегодня», «Ваш гороскоп на сегодня»
7.00 «Ясон и герои Олимпа». Мультипликационный сериал (США). Заключительная серия
7.25 «Иксмены». Мультипликационный сериал (США)
7.50 «Автогонщики НАСКАР». Мультипликационный сериал (США)
8.35 «Час суда. Дела семейные»
9.30 «24». Информационная программа
9.50 «Прикосновение пришельца». Документальный фильм (США)
*10.50 «О погоде на сегодня»
10.55 «Очевидец» с Иваном Усачевым
*11.55 «О погоде на сегодня»
*12.00 «Секреты красоты»
*12.10 «Новости биржи труда «Аудит-сервис»
*12.20 «Фитнес-разминка» от Елены Гребенниковой
*12.25 «Ваш гороскоп на сегодня»
12.30 «24». Информационная программа
13.00 «Час суда» с Павлом Астаховым
14.00 «Проект «Отражение»: «Лед». Документальный фильм REN TV
15.15 «Что с Энди?» Мультипликационный сериал (США)
15.40 «Пауэр рейнджерс, или Могучие рейнджеры. Потерянная Галактика». Телесериал (США)
*15.55 «О погоде на завтра»
16.00 «Мятежный дух». Телесериал (Аргентина)
17.00 «Час суда. Дела семейные»
*17.55 «О погоде на завтра»
18.00 «Час суда» с Павлом Астаховым
*19.00 «Воронежский информационный канал «ОБОЗРЕНИЕ»
*19.20 «О погоде на завтра»
*19.25 «Ваш гороскоп на завтра»
*19.30 «Куда пойти учиться. Воронежский филиал МОСУ»
*19.40 «ЭНЦИКЛОПЕДИЯ ЗДОРОВЬЯ»
*19.55 «Ваш гороскоп на завтра»
20.00 «Кино»: фильм ужасов Расселла Малкэхи «Кабан-секач» (Австралия)
*21.20 «О погоде на завтра»
22.00 «Солдаты-2». Телесериал
*23.00 «О погоде на завтра»
23.15 «24». Информационная программа
*23.45 «ОПЕРАТИВНАЯ СВОДКА»
*23.55 «О погоде на завтра», «Ваш гороскоп на завтра»
0.00 «Шестое чувство». Телеигра с Сергеем Ростом
1.00 «Лучшие клипы мира»

ТВЦ (41 КАНАЛ)

5.45 «Настроение».
9.00 «Россия молодая». Телевизионный художественный фильм.)
10.30 «Записки о Шерлоке Холмсе. Знатный клиент». Телесериал (Великобритания).
11.30 «Доходное место».
11.45 СОБЫТИЯ. Время московское.
12.00 «Постскриптум» с Алексеем Пушковым.
13.05 «Деловая Москва».
13.35 «Инспектор Деррик». Криминальный телесериал (Германия).
14.45 СОБЫТИЯ. Время московское.
15.00 «Генерал Панфилов». Документальный фильм.
15.30 «Регионы: прямая речь».
16.00 «Православная энциклопедия».
16.30 «Командоры, вперед!»
16.55 «Арена».
17.30 «Супердиск».
17.45 СОБЫТИЯ. Время московское.
18.05 «Пять минут деловой Москвы».
18.15 «Солнечный круг». Программа для родителей.
18.40 «Телемагазин».
*19.00 «Автограф».
*19.20 «Воронеж. События. Факты».
19.50 «Версты». Путешествие в Россию.
20.45 СОБЫТИЯ. Время московское.
21.30 «Трагедия века». Телесериал.
22.35 «Петровка, 38».
22.55 «Вторая мировая. Русская версия».
23.25 «Времечко».
0.00 25-Й ЧАС. СОБЫТИЯ. Время московское.
0.25 «Очевидное-невероятное».
0.55 «Поэтический театр Романа Виктюка».

ТВ-3

6.30 Победоносный голос верующего
7.00 «Мульти-пульти». Русские мультфильмы
7.30 «Мульти-пульти». Русские мультфильмы
8.00 «Мульти-пульти». Русские мультфильмы
8.30 «Мульти-пульти». Русские мультфильмы
9.00 «Дороги любви», США - Венесуэла, 2003
10.00 «Воровка-2», 50-я серия, Россия, 2002
11.00 «Ватель», мелодрама, Франция, 2000
13.30 «Секреты кино», 21-я серия
14.00 «Пистолет с глушителем», комедия, Россия, 1993
15.40 «Киднеппинг», боевик, Россия, 2002
18.00 «Осторожно, Модерн!»
18.30 «Осторожно, Модерн!»
19.00 «Воровка-2», 51-я серия, Россия, 2002
20.00 «Система «Ниппель», комедия, Россия, 1990
22.00 «Душа убийцы», триллер, США, 2001
0.00 «Русский счет», комедия, Россия, 1999

РАМБЛЕР ТЕЛЕСЕТЬ (33-Й КАНАЛ)

8.00 «МЫ». Прямой эфир
9.30, 19.00 «Кухня Европы и Средиземноморья»
10.30, 15.30 «Такая большая планета»
11.00, 16.30 «Дикая природа Америки»
12.00, 15.20, 18.05, 0.25 «Гастрономический прогноз»
12.05, 15.15, 18.00, 0.15 «ТОП-новости»
12.15, 15.00, 18.10, 0.00 «Новости высоких технологий»
12.30, 23.25 «Линия авто-2»
13.00, 1.30 «Под углом 23 1/2». Развлекательная программа
13.30, 20.30 «Мир дикой природы»
14.30 «Бродяга»
16.00, 22.30 «Цифровая планета». «Атака на коммуникации»
17.00, 21.00 Документальный сериал «Война в воздухе». «Пилоты удачи»
18.30, 1.05 «Наука и здоровье»
19.30, 0.30 «Энциклопедия тайн»
20.00 «Медицинские детективы». «Никаких следов»
22.00 «Загадки науки». «Клетки и вирусы»
23.00 «Медицинские детективы». «Узел смерти»

КУЛЬТУРА

7.00 ПРОГРАММА МЕЖДУНАРОДНОГО ИНФОРМАЦИОННОГО КАНАЛА «ЕВРОНЬЮС» НА РУССКОМ ЯЗЫКЕ.
10.00 НОВОСТИ КУЛЬТУРЫ.
10.20 К 60-ЛЕТИЮ ПОБЕДЫ. «Звезда героя». Иван Гусев.
10.25 Программа передач.
10.30 ИНТЕР@КТИВ.
11.00 110 ЛЕТ СО ДНЯ РОЖДЕНИЯ ЛЕОНИДА УТЕСОВА. ШЕДЕВРЫ СТАРОГО КИНО. «Карьера Спирьки Шпандыря». Художественный фильм (Ленинградкино, 1926).
12.10 ДЛЯ САМЫХ МАЛЕНЬКИХ. «Бабалус». Мультсериал (Франция, 1995)
12.30 ЛИНИЯ ЖИЗНИ. Екатерина Васильева.
13.25 «Изюм на солнце». Художественный фильм (США, 1961).
15.30 «Мой Эрмитаж». Авторская программа М.Пиотровского.
15.55 «Мышь деревенская и мышь городская». Мультсериал (Канада - Франция - США, 1997).
16.20 «Ваня и крокодил». Мультфильм.
16.30 ЗА СЕМЬЮ ПЕЧАТЯМИ. Телевикторина для старше-классников.
17.00 ПЛОДЫ ПРОСВЕЩЕНИЯ. «Времена и воины». Документальный сериал (США, 1994). 12-я серия.
17.25 80 ЛЕТ РЕЖИССЕРУ. «Питер Брук». Авторская программа А. Бартошевича.
17.55 К 60-ЛЕТИЮ ПОБЕДЫ. «Звезда героя». Иван Гусев.
*18.00 СКАЗКИ ГОВОРЯЩЕГО СВЕРЧКА.
*18.10 СЕГОДНЯ, МНОГО ЛЕТ СПУСТЯ....
18.25 «Порядок слов». Книжные новости.
18.30 «БлокНОТ». Музыкальный еженедельник.
19.00 НОЧНОЙ ПОЛЕТ. Ведущий Андрей Максимов.
19.30 НОВОСТИ КУЛЬТУРЫ с Никитой Корзуном.
19.50 К 60-ЛЕТИЮ ПОБЕДЫ. «Звезда героя». Иван Гусев.
19.55 ДОСТОЯНИЕ РЕСПУБЛИКИ. Российский государственный архив фонодокументов.
20.10 КТО МЫ? «Кровь на русской равнине». Передача 9-я.
20.35 «Тема». Художественный фильм («Мосфильм», 1979).
22.10 «Тем временем» с Александром Архангельским. Информационно-аналитическая программа
23.05 110 ЛЕТ СО ДНЯ РОЖДЕНИЯ ЛЕОНИДА УТЕСОВА. «Есть у песни тайна...». Документальный фильм (Россия, 2005).
0.00 НОВОСТИ КУЛЬТУРЫ с Владиславом Флярковским.
0.25 ЭКОЛОГИЯ ЛИТЕРАТУРЫ. Современные французские писатели.
1.05 «Невиданные горизонты». Документальный сериал
1.35 Программа передач.
1.40 ШЕДЕВРЫ СТАРОГО КИНО. «Карьера Спирьки Шпандыря». Художественный фильм (Ленинградкино,1926).
2.50 Программа передач.

7 ТВ

5.00, 6.00, 9.30, 14.30, 16.30, 18.30, 21.30, 3.00, 4.00 «Диалоги о рыбалке»
5.30, 15.30, 3.30, 4.30 «Линия жизни»
6.30, 20.40 «220 вольт». Мир экстрима
6.40, 9.00 «Зарядка для страны»
7.00 «Веселые старты»
8.30, 13.30, 2.00 Спортивные танцы
10.00, 11.00, 12.00, 13.00, 14.00, 15.00, 16.00, 17.00, 18.00, 19.00, 20.00, 21.00, 22.00 Новости 7
10.30 Акробатический рок-н-ролл
11.30, 19.10, 21.10 Музыкальный трек
11.40 Профессиональный бокс. «101 великий нокаут»
12.30, 17.30 Футбол.
19.30 Автоспорт. Гонки из серии ДТМ
20.10 «Мировое футбольное шоу»
22.10 «Боксерский клуб А.Шкаликова»
22.30 Автоспорт. Европейская F3000
23.00 Автоспорт. Всемирная серия ChampCar
0.00 Интерактивный ТВ-чат

СПОРТ

5.00 Хоккей. Чемпионат России.
7.00 Вести-спорт
7.10 «Фит-Хит»
7.25 «Путь Дракона»
8.00 Вести-спорт
8.10 Профессиональный бокс.
9.15 Вести-спорт
9.25 «Спорт каждый день»
9.30 Футбол. Чемпионат России.
11.35 «Дополнительное время»
11.45 «Фит-Хит»
12.00 Вести-спорт
12.10 Вести-спорт. Местное время
12.15 «Спортивный календарь»
12.20 Бокс. Лучшие бои Майка Тайсона
13.25 Футбол. Чемпионат Англии.
15.25 Хоккей. Чемпионат России.
16.50 Вести-спорт
17.00 Хоккей. Чемпионат России.
17.40 Фристайл. Чемпионат мира.
18.55 Хоккей. Чемпионат России.
21.00 Вести-спорт
21.25 «Футбол России»
22.40 Профессиональный бокс.
23.40 «Волейбол России»
0.15 Вести-спорт
0.25 Фильмы-лауреаты кинофестиваля «Вертикаль». «Африканские полеты»
0.40 Футбол.
1.45 Фигурное катание.
3.50 Бокс. Лучшие бои Майка Тайсона
4.50 Eurosportnews

ДТВ

7.00, 7.30, 14.50, 15.15 Любимые мультфильмы
7.55, 18.25, 1.05 «Неслучайная музыка»
8.00, 19.00 «НА БУЛЬВАРЕ с Отаром Кушанашвили... «
8.30, 8.45, 15.35, 15.55, 21.40 «Звездная семейка»
9.05 «ШОУ БЕННИ ХИЛЛА»
9.35, 0.15 «Агентство криминальных новостей»
9.55 Худ.фильм «КТО-ТО ДОЛЖЕН СНИМАТЬ»
12.10, 18.30 Игровое шоу «Время-деньги!»
12.40 Телесериал «ВОЗДУШНАЯ ПОЛИЦИЯ»
13.45 «КРУТОЙ УОКЕР»
16.15 Худ.фильм «КОНЕЦ АТАМАНА»
19.25 «ЖЕНАТЫ И С ДЕТЬМИ...»
19.55 Русский сериал. «КАМЕНСКАЯ». ФИЛЬМ 5-й. «ШЕСТЕРКИ УМИРАЮТ ПЕРВЫМИ»
21.05 «Шоу Бенни Хилла»
22.00 Худ.фильм «ЧЕРНЫЙ ОРЕЛ»
0.35 Мужской тележурнал «Арсенал»
1.00 «Шоу Джерри Спрингера»

Неблагоприятные дни и часы марта

17, четверг (21-24)
19, суббота (20-24)
26, суббота (0-2)
31, четверг (21-23)

Татьяна ДУБКОВА,
Центр инструментальных наблюдений за окружающей средой и геофизических прогнозов.

22 марта ВТОРНИК

ПЕРВЫЙ КАНАЛ

6.00 Телеканал «Доброе утро»
9.00 Новости
9.20 «Хиромант». Многосерийный фильм
10.30 Сериал «Клон»
11.30 Дисней-клуб
12.00 Новости (с субтитрами)
12.20 Майя Булгакова, Георгий Жженов в фильме «Нечаянная любовь»
13.50 «Константин Хабенский. Несерьезный разговор». Док. фильм
14.30 «Угадай мелодию»
15.00 Новости (с субтитрами)
15.20 «Сыщик без лицензии». Многосерийный детектив
16.20 «Пять вечеров»
17.30 Криминальная Россия. «Крысоловы». 1-я серия
18.00 Вечерние новости (с субтитрами)
18.10 Криминальная Россия. «Крысоловы». 2-я серия
18.40 Сериал «Клон»
19.50 Сериал «На углу, у Патриарших»
21.00 Время
21.30 «Хиромант». Х/ф
22.40 Спецрасследование. «Врачебная ошибка»
23.30 «Дом Романовых. Любовь и смерть». Фильм 2-й
«Новый день»
0.40 «Формула власти».
1.10 Х/ф «Как в старое, доброе время»
3.00 Новости
3.05 Боевик «Командир эскадрильи»
4.50 Сериал «Приключения Геркулеса»
5.00 Новости
5.05 Сериал «Приключения Геркулеса»

РОССИЯ

5.00 «Доброе утро, Россия!»
*5.45, 6.15, 6.45, 7.15, 7.45, 8.05 МЕСТНОЕ ВРЕМЯ. ВЕСТИ-ВОРОНЕЖ.
*8.30 МЕСТНОЕ ВРЕМЯ. ВЕСТИ-ВОРОНЕЖ.
8.45 Сериал «Тайны следствия-4».
9.45 «Тегеранский лабиринт. Сталин, Черчилль, Рузвельт». Фильм 1-й.
10.45 ВЕСТИ. ДЕЖУРНАЯ ЧАСТЬ.
11.00 ВЕСТИ.
*11.30 МЕСТНОЕ ВРЕМЯ. ВЕСТИ-ВОРОНЕЖ.
11.50 Телесериал «Линии судьбы».
12.50 «Что хочет женщина». Ток-шоу
13.45 ВЕСТИ. ДЕЖУРНАЯ ЧАСТЬ.
14.00 ВЕСТИ.
*14.10 МЕСТНОЕ ВРЕМЯ. ВЕСТИ-ВОРОНЕЖ.
14.30 «Частная жизнь». Ток-шоу
15.30 Телесериал «Мужчины не плачут». Фильм 2-й «Удар».
16.30 ВЕСТИ. ДЕЖУРНАЯ ЧАСТЬ.
*16.40 МЕСТНОЕ ВРЕМЯ. ВЕСТИ-ВОРОНЕЖ.
17.00 ВЕСТИ.
17.10 «Кулагин и партнеры».
17.45 Телесериал «Кармелита».
18.45 Телесериал «Исцеление любовью».
19.45 ВЕСТИ. ПОДРОБНОСТИ.
20.00 ВЕСТИ.
*20.30 МЕСТНОЕ ВРЕМЯ. ВЕСТИ-ВОРОНЕЖ.
20.50 «Спокойной ночи, малыши!»
20.55 Сериал «Тайны следствия-4».
22.00 Телесериал «Мужчины не плачут». Фильм 2-й «Удар».
*23.00 ВЕСТИ+.
23.20 ПРЕМЬЕРА. «Ленинградское дело. Убить секретаря».
0.15 ВЕСТИ. ДЕЖУРНАЯ ЧАСТЬ.
0.30 Х/ф «Долорес Клейборн» (США).
3.10 «Дорожный патруль».
3.20 СЕРИАЛ ДЛЯ ПОЛУНОЧНИКОВ. «Закон и порядок» (США).
4.10 «Ангелы Чарли». Телесериал (США).

НТВ (25 КАНАЛ)

6.00 Информационный канал «Сегодня утром».
9.05 Детективный сериал «ОНА НАПИСАЛА УБИЙСТВО. С ТЕХ САМЫХ ПОР»
10.00 «Сегодня» с Алексеем Сухановым.
10.15 Чистосердечное признание.
10.50 Сериал «ПОД НЕБОМ ВЕРОНЫ».
11.55 Сериал «ХЕРУВИМ».
13.00 «Сегодня» с Алексеем Сухановым.
13.40 Х/ф «ПУТЬ В «САТУРН».
15.30 Чрезвычайное происшествие.
16.00 «Сегодня» с Алексеем Сухановым.
16.20 Ток-шоу «Принцип домино».
17.30 Сериал «СВОБОДНАЯ ЖЕНЩИНА-2».
18.35 ПРОГНОЗ ПОГОДЫ ПО ВОРОНЕЖСКОЙ ОБЛАСТИ.
18.40 «АФИША».
18.50 «С ПЕСНЕЙ ПО ЖИЗНИ».
19.00 «Сегодня» с Михаилом Осокиным.
19.40 Сериал «ХЕРУВИМ».
20.45 Сериал «ПОД НЕБОМ ВЕРОНЫ».
22.00 Сегодня 22.00.
22.40 Сериал «МЕСТО ПОД СОЛНЦЕМ».
23.50 Чрезвычайное происшествие.
0.00 Сегодня.
0.15 Сериал «ХЕРУВИМ».
1.20 Сериал «ДЕТЕКТИВ РАШ» (США).
2.15 Бильярд.
3.15 Сериал «СУПЕРШПИОНКИ» (США).
4.00 Сегодня.
4.10 Сериал «ЗА ГРАНЬЮ ВОЗМОЖНОГО»
4.55 Сериал «ЛЮБОВЬ ВДОВЦА-2» (США).
5.40 Чрезвычайное происшествие.

СТС

6.00 «БЕВЕРЛИ-ХИЛЛЗ 90210». Молодёжный сериал
6.40 «Приключения Стремянки и Макароны». Мультсериал
6.50 «Смешарики». Мультсериал
7.00 «Приключения Вуди и его друзей». Мультсериал
7.30 «МОЯ ПРЕКРАСНАЯ НЯНЯ». Комедийный сериал
8.00 «ТАЛИСМАН ЛЮБВИ». 1-я серия. Мелодрама
9.00 «Истории в деталях»
9.30 «ТАЙНЫ СМОЛВИЛЯ». Фантастический сериал
10.30 «КАРМАННЫЕ ДЕНЬГИ». Комедия.
13.00 «ТОММИ-ОБОРОТЕНЬ». Фантастический сериал
13.30 «Персей». Мультфильм
14.00 «Озорные анимашки». Мультсериал
14.35 «Что новенького, Скуби Ду?». Мультсериал
15.00 «Новый Бэтмен?». Мультсериал
15.30 «Дэн Дейр. Пилот будущего». Мультсериал
16.00 «ЛУЧШИЕ». Молодёжный сериал
17.00 «ТАЙНЫ СМОЛВИЛЯ». Фантастический сериал
18.00 «КОМИССАР РЕКС». Сериал
18.55 «МОЯ ПРЕКРАСНАЯ НЯНЯ». Комедийный сериал
19.30 «Истории в деталях».
20.00 «ТАЛИСМАН ЛЮБВИ». 2-я серия. Мелодрама
21.00 «РЕБЕНОК-ПОЛИЦЕЙСКИЙ». Детектив. США, 1996 г.
23.00 «Осторожно, модерн-2!»
23.30 «Истории в деталях».
0.00 «МОЯ ПРЕКРАСНАЯ НЯНЯ». Комедийный сериал
0.35 «Детали». Ведущая - Тина Канделаки
1.00 «ДРУЗЬЯ». Комедийный сериал
2.00 «КЛЕОПАТРА». 2 серии. Исторический фильм. Великобритания, 1999 г.
4.20 Музыка на СТС

ТНТ (35 КАНАЛ)

5.55 «МОСКВА: инструкция по применению»
6.20 «Любовь и тайны Сансет-Бич»
7.10 «Глобальные новости».
7.15 «Никелодеон на ТНТ». «Котопес»
7.40 «Никелодеон на ТНТ». «Ох уж эти детки»
8.05 «Никелодеон на ТНТ». «Как говорит Джинджер»
8.30 «Вперед, к новоселью!»
8.45 «Наши песни»
9.00 «Завтрак с «Дискавери». «Американские вампиры»
10.00 «Плохой парень». Комедия, США
12.15 «Никелодеон на ТНТ». «Дикая семейка Торнберри»
12.40 «Никелодеон на ТНТ». «Приключения Джимми Нейтрона, мальчика-гения»
13.05 «Никелодеон на ТНТ». «Губка Боб Квадратные штаны»
13.30 «Телемагазин»
14.00 «ГОЛОД». Реалити-шоу
15.00 «Толстая девчонка»
16.00 «Дом-2. Первая весна»
17.00 «Окна» с Дмитрием Нагиевым
18.00 «Запретная зона»
*19.00 «Мы - народ».
*19.30 «Губернские новости».
20.00 «Окна» с Дмитрием Нагиевым
21.00 «Дом-2. Первая весна»
22.00 «ТНТ-комедия». «Друзья жениха», ЮАР - США, 2001 г.
0.05 Реалити-шоу. «Дом-2. После заката»
0.35 «МОСКВА: инструкция по применению»
1.05 «Наши песни»
1.15 «Живой журнал»
1.45 «Минута со Стэном Хупером». Комедия, 2-я серия
2.10 «Сукин сын». Комедия, США, 1981 г.

4 КАНАЛ «ВОРОНЕЖ» - РЕН ТВ

*6.30 «Будильник»
*6.55 «О погоде на сегодня»
7.00 «Рыцари-забияки». Мультипликационный сериал (США)
7.25 «Иксмены». Мультипликационный сериал (США)
7.50 «Автогонщики НАСКАР». Мультипликационный сериал (США)
8.25 «Час суда. Дела семейные»
9.30 «24». Информационная программа
9.50 «Кино»: фильм ужасов Расселла Малкэхи «Кабан-секач» (Австралия)
*12.00 «Энциклопедия здоровья»
*12.20 «Фитнес-разминка»
12.30 «24». Информационная программа
13.00 «Час суда» с Павлом Астаховым
14.00 «Солдаты-2». Телесериал
15.15 «Что с Энди?» Мультипликационный сериал (США)
15.40 «Пауэр рейнджерс, или Могучие рейнджеры. Потерянная Галактика». Телесериал (США)
16.00 «Мятежный дух». Телесериал
17.00 «Час суда. Дела семейные»
18.00 «Час суда» с Павлом Астаховым
*19.00 «Воронежский информационный канал «ОБОЗРЕНИЕ»
*19.25 «ВАШЕ МНЕНИЕ».
*19.45 «КЛУБ ПОТРЕБИТЕЛЕЙ»
*19.55 «Ваш гороскоп на завтра»
20.00 «Кино»: ужасы «Динокрок» (США)
*21.20 «О погоде на завтра»
22.00 «Солдаты-2». Телесериал
*23.00 «О погоде на завтра»
23.15 «24». Информационная программа
*23.45 «ОПЕРАТИВНАЯ СВОДКА»
*23.55 «О погоде на завтра», «Ваш гороскоп на завтра»
0.00 «Кино»: криминальная комедия «Знак Голливуда» (США - Германия)
2.05 «Военная тайна»

ТВЦ (41 КАНАЛ)

6.00 «Настроение».
*7.00 «Воронеж. События. Факты».
8.45 «Газетный дождь».
9.00 «Россия молодая». Телевизионный художественный фильм.
10.25 «Записки о Шерлоке Холмсе. Человек на четвереньках». Телесериал
11.25 «Опасная зона».
11.45 СОБЫТИЯ. Время московское.
12.00 «Момент истины».
13.05 «Деловая Москва».
13.35 «Инспектор Деррик». Криминальный телесериал (Германия).
14.45 СОБЫТИЯ. Время московское.
15.00 Чемпионат мира по мототриалу в залах. «Гран-при» Италии.
15.20 «Экспо-новости».
*15.30 «Воронеж. События. Факты».
*15.55 «Автограф».
16.30 «Алло, ТВ!» Телевикторина.
17.30 «Супердиск».
17.45 СОБЫТИЯ. Время московское.
18.05 «Пять минут деловой Москвы».
18.15 «Вторая мировая. День за днем». Документальный фильм.
18.40 «Телемагазин».
*19.00 «Автограф».
*19.20 «Воронеж. События. Факты».
19.40 «Экспо-новости».
19.50 ЛИЦОМ К ГОРОДУ.
20.55 СОБЫТИЯ. Время московское.
21.45 Кубок УЕФА по мини-футболу. «Эль Посо» (Мурсия) - «Динамо» (Москва).
23.25 «Времечко».
0.00 «Петровка, 38».
0.20 25-Й ЧАС. СОБЫТИЯ. Время московское.
0.45 «Первая волна». Телесериал
1.40 «Синий троллейбус». Телефон доверия для полуночников.

ТВ-3

6.30 Победоносный голос верующего
7.00 «Мульти-пульти». Русские мультфильмы
7.30 «Мульти-пульти». Русские мультфильмы
8.00 «Мульти-пульти». Русские мультфильмы
8.30 «Мульти-пульти». Русские мультфильмы
9.00 «Дороги любви», США - Венесуэла, 2003
10.00 «Воровка-2», 51-я серия, Россия, 2002
11.00 «Система «Ниппель», комедия, Россия, 1990
13.00 «Потрясающие каскадерские трюки-4»
13.30 «Секреты кино», 28-я серия
14.00 «Цветы запоздалые», мелодрама, Россия, 1965
16.00 «Девственницы-самоубийцы», драма, США, 1999
18.00 «Потрясающие каскадерские трюки-4»
18.30 «На пределе», 16-я серия
19.00 «Воровка-2», 52-я серия, Россия, 2002
20.00 «Адский небоскреб», комедия, Франция, 2001
21.55 «Дьяволицы», драма-триллер, США, 1996
0.00 «На пределе», 16-я серия
0.30 «Высшая мера», боевик, США

РАМБЛЕР ТЕЛЕСЕТЬ (33-Й КАНАЛ)

8.00 «МЫ». Прямой эфир
9.30, 19.00 «Кухня Европы и Средиземноморья»
10.30, 15.30 «Такая большая планета»
11.00, 16.30 «Дикая природа Америки»
12.00, 15.20, 18.05, 0.25 «Гастрономический прогноз»
12.05, 15.15, 18.00, 0.15 «ТОП-новости»
12.15, 15.00, 18.10, 0.00 «Новости высоких технологий»
12.30, 23.25 «Линия авто-2»
13.00, 1.30 «Под углом 23 1/2». Развлекательная программа
13.30, 20.30 «Мир дикой природы»
14.30 «Загадки науки». «Клетки и вирусы»
16.00, 22.30 «Цифровая планета». «Новый диалог»
17.00 Документальный сериал «Война в воздухе». «Фактор аса»
18.30, 1.05 «Наука и здоровье»
19.30, 0.30 «Энциклопедия тайн»
20.00 «Медицинские детективы». «Пока смерть не разлучит»
21.00 Документальный сериал «Война в воздухе». «МИГ» против Америки»
22.00 «Секретный полигон»
23.00 «Медицинские детективы». «Жажда убийства»

КУЛЬТУРА

7.00 ПРОГРАММА МЕЖДУНАРОДНОГО ИНФОРМАЦИОННОГО КАНАЛА «ЕВРОНЬЮС» НА РУССКОМ ЯЗЫКЕ.
10.00 НОВОСТИ КУЛЬТУРЫ.
10.20 К 60-ЛЕТИЮ ПОБЕДЫ. «Звезда героя». Борис Рунов.
10.25 Программа передач.
10.30 «Невиданные горизонты». Документальный сериал (Великобритания, 1996).
11.00 90 ЛЕТ ГЕОРГИЮ ЖЖЁНОВУ. «Остров волчий». Художественный фильм
12.05 ДЛЯ САМЫХ МАЛЕНЬКИХ. «Бабалус». Мультсериал (Франция,1995)
12.25 «Тем временем»
13.20 «Потерянный горизонт». Художественный фильм (США, 1973). Часть 1-я.
14.35 «Сферы» с Иннокентием Ивановым.
15.20 ПЯТОЕ ИЗМЕРЕНИЕ. Авторская программа И.Антоновой.
15.50 «Мышь деревенская и мышь городская». Мультсериал (Канада - Франция - США,1997).
16.10 «Дом, который построили все». Мультфильм.
16.20 КИНО - ДЕТЯМ. «Повелитель молнии». Телесериал (Великобритания - Канада, 2002). 20-я серия.
16.45 ПЛОДЫ ПРОСВЕЩЕНИЯ. «Времена и воины». Документальный сериал
17.15 ТАЙНЫ РУССКОГО ОРУЖИЯ. «Русские твердыни».
17.40 К 60-ЛЕТИЮ ПОБЕДЫ. «Звезда героя». Борис Рунов.
*17.45 СЕЗОН ЗАБОТ. Искусство ландшафтного дизайна, декоративное и практическое садоводство.
18.10 «Порядок слов». Книжные новости.
18.15 «Собрание исполнений». М.Мусоргский. «Картинки с выставки».
19.00 НОЧНОЙ ПОЛЕТ.
19.30 НОВОСТИ КУЛЬТУРЫ.
19.50 К 60-ЛЕТИЮ ПОБЕДЫ. «Звезда героя». Борис Рунов.
19.55 «Юбилей». Художественный фильм («Мосфильм», 1944).
20.40 90 ЛЕТ ГЕОРГИЮ ЖЖЕНОВУ. ЭПИЗОДЫ.
21.20 «Меченый атом». Художественный фильм («Ленфильм», 1972).
23.00 Ток-шоу «ОРКЕСТРОВАЯ ЯМА». Ведущий А.Варгафтик.
23.45 PRO MEMORIA. «Наследник».
0.00 НОВОСТИ КУЛЬТУРЫ с Владиславом Флярковским
0.25 «Нет пощады никому...» Историческое исследование писателя Якова Гордина. Глава 1-я.
0.55 «Невиданные горизонты». Документальный сериал (Великобритания, 1996).
1.20 Программа передач.
1.25 «Остров волчий». Художественный фильм (к/ст им. А.Довженко, 1969).
2.30 К.Ф.Э.Бах. Концерт для гобоя, струнных и basso continuo. Исполняют Алексей Уткин и камерный оркестр «Эрмитаж».
2.50 Программа передач.

7 ТВ

5.00, 6.00, 9.30, 14.30, 16.30, 18.30, 21.30, 3.00, 4.00 «Диалоги о рыбалке»
5.30, 15.30, 3.30, 4.30 «Линия жизни»
6.30 «220 вольт». Мир экстрима
6.40, 9.00 «Зарядка для страны»
7.00 «Веселые старты»
8.30, 13.30, 2.00 Спортивные танцы
10.00, 11.00, 12.00, 13.00, 14.00, 15.00, 16.00, 17.00, 18.00, 19.00, 20.00, 21.00, 22.00 Новости 7
10.30 Акробатический рок-н-ролл
11.30, 19.10, 21.10 Музыкальный трек
11.40 Профессиональный бокс. «101 великий нокаут»
12.30, 17.30 Футбол. Чемпионат Испании
19.30 Автоспорт. Гонки из ДТМ
20.10 Формула-1. Сезон-2005. «За кулисами Гран-при»
20.40 «Звезда автострады»
22.10 «Футбол Испании». Обзор тура
23.00 Автоспорт. Всемирная серия ChampCar
0.00 Интерактивный ТВ-чат

СПОРТ

5.00 Хоккей. Чемпионат России. Плей-офф. 1/4 финала
6.50 «Спортивный календарь»
7.00 Вести-спорт
7.10 «Фит-Хит»
7.25 «Волейбол России»
8.00 Вести-спорт
8.10 «Футбол России» с Игорем Будниковым
9.20 Вести-спорт
9.30 «Спорт каждый день»
9.35 Футбол. Чемпионат России. «Алания» (Владикавказ) - «Зенит» (Санкт-Петербург)
11.40 «Дополнительное время»
11.45 «Фит-Хит»
12.00 Вести-спорт
12.10 «Спортивный календарь»
12.15 Бокс. Лучшие бои Майка Тайсона
13.25 Футбол. Чемпионат Англии. «Бирмингем» - «Астон Вилла»
15.25 Хоккей. Чемпионат России. Плей-офф. 1/4 финала. 1-й и 2-й периоды. Прямая трансляция
16.50 Вести-спорт
17.00 Хоккей. Чемпионат России. Плей-офф. 1/4 финала. 3-й период. Прямая трансляция
17.40 Фристайл. Чемпионат мира. Акробатические прыжки. Финал. Трансляция из Финляндии
18.55 Хоккей. Чемпионат России. Плей-офф. 1/4 финала. Прямая трансляция
21.00 Вести-спорт
21.25 «Гран-при» с Алексеем Поповым
22.15 Автоспорт. Чемпионат мира по ралли. «Ралли Мексики»
23.25 «Баскетбол России»
0.00 Вести-спорт
0.10 Фильмы-лауреаты кинофестиваля «Вертикаль». «Экстремалы»
1.15 Фигурное катание. Чемпионат мира. Мужчины.
3.40 Eurosportnews
3.50 Бокс. Лучшие бои Майка Тайсона

ДТВ

7.00, 7.30, 14.50, 15.15 Любимые мультфильмы
7.55, 18.25, 1.10 «Неслучайная музыка»
8.00, 19.00 «НА БУЛЬВАРЕ с Отаром Кушанашвили...»
8.30, 8.45, 15.35, 15.55, 21.40 «Звездная семейка»
9.05 «ШОУ БЕННИ ХИЛЛА»
9.35, 0.15 «Агентство криминальных новостей»
9.55 Худ.фильм «ЧЕРНЫЙ ОРЕЛ»
12.00 Программа «300 секунд о недвижимости»
12.10, 18.30 Игровое шоу «Время-деньги!»
12.40 Телесериал «ВОЗДУШНАЯ ПОЛИЦИЯ»
13.45 «КРУТОЙ УОКЕР»
16.15 Худ.фильм «КОНЕЦ АТАМАНА». 2-я серия, «4 РЕКЛАМНЫЕ ТОЧКИ»
19.25 «ЖЕНАТЫ И С ДЕТЬМИ...»
19.55 Русский сериал «КАМЕНСКАЯ». ФИЛЬМ 5-й. «ШЕСТЕРКИ УМИРАЮТ ПЕРВЫМИ»
21.00 «Шоу Бенни Хилла»
22.00 Худ.фильм «РУБИН КАИРА»
0.35 «Карданный вал»
1.15 «Шоу Джерри Спрингера»

Наша газета есть в системе
www.reklama-online.ru
Реклама онлайн ОБЩЕРОССИЙСКАЯ СИСТЕМА ПОДАЧИ РЕКЛАМЫ В ПЕЧАТНЫЕ СМИ

ВОРОНЕЖСКИЙ ГОСПЕДУНИВЕРСИТЕТ
объявляет набор на 3-месячные
БУХГАЛТЕРСКИЕ КУРСЫ
по специальностям: бухгалтерский учет и налогообложение всех форм собственности
По окончании выдается удостоверение государственного образца
Стоимость 4000 руб.
Справки по т. 55-44-35, 55-53-78
Воронеж, ул. Ленина, 86, к. 109 гл. корпус
Лиц. №099613 выд.25.11.03 ГУОАВО. Цена на день публ.

23 марта среда

ПЕРВЫЙ КАНАЛ

6.00 Телеканал «Доброе утро»
9.00 Новости
9.20 «Хиромант». Многосерийный фильм
10.30 Сериал «Клон»
11.30 Дисней-клуб: «Лило и Стич»
12.00 Новости (с субтитрами)
12.20 Евгений Жариков, Наталья Гвоздикова в детективном сериале «Рожденная революцией»
14.10 «Ералаш»
14.30 «Угадай мелодию» с Валдисом Пельшем
15.00 Новости (с субтитрами)
15.20 «Сыщик без лицензии». Многосерийный детектив
16.20 «Пять вечеров»
17.30 Криминальная Россия. «Особенности провинциального сыска». 1-я серия
18.00 Вечерние новости (с субтитрами)
18.10 Криминальная Россия. «Особенности провинциального сыска». 2-я серия
18.40 Сериал «Клон»
19.50 Премьера. Анатолий Лобоцкий, Игорь Ливанов, Анатолий Кузнецов в детективном сериале «На углу, у Патриарших»
21.00 Время
21.30 «Хиромант». Многосерийный фильм
22.40 Тайны века. «Русская звезда третьего рейха»
23.30 Премьера. Авторская программа Эдварда Радзинского «Дом Романовых. Любовь и смерть». Фильм 3-й «Новый день»
0.40 Теория невероятности. «Судьба на ладони»
1.20 Мишель Пфайффер в фильме «Джиллиан на день рождения»
3.00 Новости
3.05 Фильм «Я, ты, они»
4.50 Сериал «Приключения Геркулеса»
5.00 Новости
5.05 Сериал «Приключения Геркулеса»

РОССИЯ

5.00 «Доброе утро, Россия!»
*5.45, 6.15, 6.45, 7.15, 7.45, 8.05 МЕСТНОЕ ВРЕМЯ. ВЕСТИ-ВОРОНЕЖ.
*8.30 МЕСТНОЕ ВРЕМЯ. ВЕСТИ-ВОРОНЕЖ.
8.45 Анна Ковальчук в детективном сериале «Тайны следствия-4».
9.45 К 60-ЛЕТИЮ ПОБЕДЫ. «Тегеранский лабиринт. Сталин, Черчилль, Рузвельт». Фильм 2-й.
10.45 ВЕСТИ. ДЕЖУРНАЯ ЧАСТЬ.
11.00 ВЕСТИ.
*11.30 МЕСТНОЕ ВРЕМЯ. ВЕСТИ-ВОРОНЕЖ.
11.50 Константин Хабенский, Ирина Розанова, Сергей Гармаш и Валентина Талызина в телесериале Дмитрия Месхиева «Линии судьбы».
12.50 «Что хочет женщина». Ток-шоу Елены Яковлевой.
13.45 ВЕСТИ. ДЕЖУРНАЯ ЧАСТЬ.
14.00 ВЕСТИ.
*14.10 МЕСТНОЕ ВРЕМЯ. ВЕСТИ-ВОРОНЕЖ.
14.30 «Частная жизнь». Ток-шоу с Владимиром Молчановым и Ликой Кремер.
15.30 Игорь Черневич, Константин Воробьев и Зоя Буряк в телесериале «Мужчины не плачут». Фильм 2-й. «Удар».
16.30 ВЕСТИ. ДЕЖУРНАЯ ЧАСТЬ.
*16.40 МЕСТНОЕ ВРЕМЯ. ВЕСТИ-ВОРОНЕЖ.
17.00 ВЕСТИ.
17.10 «Кулагин и партнеры».
17.45 Степан Старчиков, Ирина Сенотова, Надежда Бахтина и Денис Матросов в телесериале «Кармелита».
18.45 Валентина Талызина, Амалия Гольданская, Алексей Булдаков, Эммануил Виторган, Валентин Смирнитский и Борис Невзоров в телесериале «Исцеление любовью».
19.45 ВЕСТИ. ПОДРОБНОСТИ.
20.00 ВЕСТИ.
*20.30 МЕСТНОЕ ВРЕМЯ. ВЕСТИ-ВОРОНЕЖ.
20.50 «Спокойной ночи, малыши!»
20.55 РУССКАЯ СЕРИЯ. ПРЕМЬЕРА. Анна Ковальчук в детективном сериале «Тайны следствия-4».
22.00 ПРЕМЬЕРА. Игорь Черневич, Константин Воробьев и Зоя Буряк в телесериале «Мужчины не плачут». Фильм 2-й. «Удар».
*23.00 ВЕСТИ+.
23.20 «Исторические хроники» с Николаем Сванидзе. «1934. Осип Мандельштам».
0.15 ВЕСТИ. ДЕЖУРНАЯ ЧАСТЬ.
0.30 ВЕЧЕРНИЙ СЕАНС. Ингеборга Дапкунайте, Андрей Ильин, Ирина Розанова и Виктор Павлов в фильме Дмитрия Месхиева «Циники». 1991 г.
2.35 «Дорожный патруль».
2.55 «Горячая десятка».
3.50 СЕРИАЛ ДЛЯ ПОЛУНОЧНИКОВ. «Закон и порядок» (США).
4.35 «Ангелы Чарли». Телесериал (США).

НТВ (25 КАНАЛ)

6.00 Информационный канал «Сегодня утром».
9.05 Детективный сериал «ОНА НАПИСАЛА УБИЙСТВО. ЗАПРОГРАММИРОВАННОЕ УБИЙСТВО» (США).
10.00 «Сегодня» с Алексеем Сухановым.
10.15 Особо опасен!
10.50 Сериал «ПОД НЕБОМ ВЕРОНЫ».
11.55 Сериал «ХЕРУВИМ».
13.00 «Сегодня» с Алексеем Сухановым.
13.40 Художественный фильм «КОНЕЦ «САТУРНА».
15.30 Чрезвычайное происшествие.
16.00 «Сегодня» с Алексеем Сухановым.
16.20 Ток-шоу «Принцип домино».
17.30 Сериал «СВОБОДНАЯ ЖЕНЩИНА-2».
18.35 ПРОГНОЗ ПОГОДЫ ПО ВОРОНЕЖСКОЙ ОБЛАСТИ.
18.40 «АФИША».
18.50 «С ПЕСНЕЙ ПО ЖИЗНИ».
19.00 «Сегодня» с Михаилом Осокиным.
19.40 Премьера. Остросюжетный сериал «ХЕРУВИМ».
20.45 Премьера. Сериал «ПОД НЕБОМ ВЕРОНЫ».
22.00 Сегодня 22.00.
22.40 Сериал «МЕСТО ПОД СОЛНЦЕМ». 3-я серия.
23.50 Чрезвычайное происшествие.
0.00 Сегодня.
0.15 Сериал «ХЕРУВИМ».
1.20 Сериал «ДЕТЕКТИВ РАШ» (США).
2.15 Бильярд.
3.15 Сериал «СУПЕРШПИОНКИ» (США).
4.00 Сегодня.
4.10 Сериал «ЗА ГРАНЬЮ ВОЗМОЖНОГО» (США).
4.55 Сериал «ЛЮБОВЬ ВДОВЦА-2» (США).
5.40 Чрезвычайное происшествие.

СТС

6.00 «БЕВЕРЛИ-ХИЛЛЗ 90210». Молодежный сериал
6.40 «Приключения Стремянки и Макаронины». Мультсериал
6.50 «Смешарики». Мультсериал
7.00 «Приключения Вуди и его друзей». Мультсериал
7.30 «МОЯ ПРЕКРАСНАЯ НЯНЯ». Комедийный сериал
8.00 «ТАЛИСМАН ЛЮБВИ». 2-я серия. Мелодрама
9.00 «Истории в деталях»
9.30 «ТАЙНЫ СМОЛВИЛЯ». Фантастический сериал
10.30 «РЕБЕНОК-ПОЛИЦЕЙСКИЙ». Детектив. США, 1996 г.
12.30 «Осторожно, модерн-2!». Юмористическая программа
13.00 «ТОММИ-ОБОРОТЕНЬ». Фантастический сериал
13.30 «Прометей». Мультфильм
14.00 «Озорные анимашки». Мультсериал
14.35 «Что новенького, Скуби Ду?» Мультсериал
15.00 «Новый Бэтмен». Мультсериал
15.30 «Дэн Дейр. Пилот будущего». Мультсериал
16.00 «ЛУЧШИЕ». Молодежный сериал
17.00 «ТАЙНЫ СМОЛВИЛЯ». Фантастический сериал
18.00 «КОМИССАР РЕКС». Криминальный сериал
18.55 «МОЯ ПРЕКРАСНАЯ НЯНЯ». Комедийный сериал
19.30 «Истории в деталях»
20.00 «ТАЛИСМАН ЛЮБВИ». 3-я серия. Мелодрама
21.00 «СОЛНЕЧНЫЕ КАНИКУЛЫ». Комедия. США, 2001 г.
23.00 «Осторожно, модерн-2!».
23.30 «Истории в деталях»
0.00 «МОЯ ПРЕКРАСНАЯ НЯНЯ». Комедийный сериал
0.35 «Детали»
1.00 «ДРУЗЬЯ». Комедийный сериал
2.00 «ТАНЕЦ ЛЮБВИ». Мелодрама. США, 2001 г.
3.25 «ИНОПЛАНЕТНАЯ УГРОЗА». Фантастический триллер. США, 1999 г.

ТНТ (35 КАНАЛ)

5.55 «МОСКВА: инструкция по применению»
6.20 «Любовь и тайны Сансет-Бич»
7.10 «Глобальные новости». Авторская программа Павла Глобы
7.15 «Никелодеон на ТНТ». «Котопес»
7.40 «Никелодеон на ТНТ». «Ох уж эти детки»
8.05 «Никелодеон на ТНТ». «Как говорит Джинджер»
8.30 «Неофициально с Екатериной Шиановой»
8.45 «Наши песни»
9.00 «Завтрак с «Дискавери». «Испытание на прочность. Разрушения»
10.00 «Друзья жениха». Комедия, ЮАР-США, 2001 г.
12.15 «Никелодеон на ТНТ». «Дикая семейка Торнберри»
12.40 «Никелодеон на ТНТ». «Приключения Джимми Нейтрона, мальчика-гения»
13.05 «Никелодеон на ТНТ». «Губка Боб Квадратные штаны»
13.30 «Телемагазин»
14.00 «ГОЛОД». Реалити-шоу
15.00 «Толстая девчонка»
16.00 Реалити-шоу «Дом-2. Первая весна»
17.00 «Окна» с Дмитрием Нагиевым
18.00 «Цена любви». Документальный детектив
*19.00 «Воронеж: инструкция по применению»
*19.30 «Губернские новости». Репортажи, комментарии, итоги дня и прогноз погоды
20.00 «Окна» с Дмитрием Нагиевым
21.00 Реалити-шоу «Дом-2. Первая весна»
22.00 «ТНТ-комедия». «Части тела», США, 1997 г.
0.15 Реалити-шоу. Спецвключение. «Дом-2. После заката»
0.45 «МОСКВА: инструкция по применению»
1.15 «Наши песни»
1.25 «Живой журнал»
1.55 «Минута со Стэном Хупером». Комедия, 3-я серия
2.20 «Сводные дети». Комедийная мелодрама, США, 1992 г.

4 КАНАЛ «ВОРОНЕЖ» - РЕН ТВ

*6.30 «Будильник»
*6.55 «О погоде на сегодня», «Ваш гороскоп на сегодня»
7.00 «Рыцари-забияки». Мультипликационный сериал (США)
7.25 «Иксмены». Мультипликационный сериал (США)
7.50 «Автогонщики НАСКАР». Мультипликационный сериал (США)
8.25 «Час суда. Дела семейные»
9.30 «24». Информационная программа
*9.45 «О погоде на сегодня»
9.50 «Кино»: фильм ужасов «Динокрок» (США)
*11.55 «О погоде на сегодня»
*12.00 «Как это делается?!»
*12.10 «Полезная площадь»
*12.20 «Фитнес-разминка» от Елены Гребенниковой
*12.25 «Ваш гороскоп на сегодня»
12.30 «24». Информационная программа
13.00 «Час суда» с Павлом Астаховым
14.00 «Солдаты-2». Телесериал
15.15 «Что с Энди?» Мультипликационный сериал (США)
15.40 «Пауэр рейнджерс, или Могучие рейнджеры. Успеть на помощь». Телесериал (США)
*15.55 «О погоде на завтра»
16.00 «Мятежный дух». Телесериал (Аргентина)
17.00 «Час суда. Дела семейные»
*17.55 «О погоде на завтра»
18.00 «Час суда» с Павлом Астаховым
*19.00 «Воронежский информационный канал «ОБОЗРЕНИЕ»
*19.20 «О погоде на завтра»
*19.25 «Ваш гороскоп на завтра»
*19.30 «РУССКИЙ ВОПРОС»
*19.45 «ГРАНИ» с Софьей Грановской
*19.55 «Ваш гороскоп на завтра»
20.00 «Кино»: фильм ужасов «Джиперс-Криперс: демон тьмы» (США)
*21.20 «О погоде на завтра»
22.00 «Солдаты-2». Телесериал
*23.00 «О погоде на завтра»
23.15 «24». Информационная программа
*23.45 «ОПЕРАТИВНАЯ СВОДКА»
*23.55 «О погоде на завтра», «Ваш гороскоп на завтра»
0.00 «Кино»: фильм ужасов «Черная магия» (США)
2.05 «Криминальное чтиво»: «Рок изобилия»

ТВЦ (41 КАНАЛ)

5.45 «Настроение».
*7.00 «Воронеж. События. Факты».
8.45 «Газетный дождь».
9.00 «Россия молодая». Телевизионный художественный фильм.
10.25 «Бал юных спортсменов».
11.30 «Доходное место».
11.45 СОБЫТИЯ. Время московское.
12.00 «Почему наши дети - не наши?»
12.35 «Квадратные метры».
12.50 «Европейские ворота России».
13.05 «Деловая Москва».
13.35 «Инспектор Деррик». Криминальный телесериал (Германия).
14.45 СОБЫТИЯ. Время московское.
15.00 «Свой дом». Телегазета «Из рук в руки».
*15.30 «Воронеж. События. Факты».
*15.55 «Автограф».
16.30 «Алло, ТВ!» Телевикторина.
17.30 «Супердиск».
17.45 СОБЫТИЯ. Время московское.
18.05 «Пять минут деловой Москвы».
18.15 «Очевидное-невероятное».
18.40 «Телемагазин».
*19.00 «Автограф».
*19.20 «Воронеж. События. Факты».
19.50 «Героиновый Екатеринбург». Передача из цикла «Наркотики - территория зла».
20.45 СОБЫТИЯ. Время московское.
21.25 НА ЭКРАНЕ - ДЕТЕКТИВ. «Лекарство против страха».
23.25 «Времечко».
0.00 «Петровка, 38».
0.20 25-Й ЧАС. СОБЫТИЯ. Время московское.
0.45 «Первая волна». Телесериал (США - Канада).
1.40 «Синий троллейбус». Телефон доверия для полуночников.

ТВ-3

6.15 «Котелок». Кулинарно-развлекательная программа
6.30 Победоносный голос верующего
7.00 «Мульти-пульти». Русские мультфильмы
7.30 «Мульти-пульти». Русские мультфильмы
8.00 «Мульти-пульти». Русские мультфильмы
8.30 «Мульти-пульти». Русские мультфильмы
9.00 «Дороги любви», США - Венесуэла, 2003
10.00 «Воровка-2», 52-я серия, Россия, 2002
11.00 «Девственницы-самоубийцы», драма, США, 1999
13.00 «Потрясающие каскадерские трюки-5»
13.30 «Секреты кино», 29-я серия
14.00 «А теперь, дамы и господа...», мелодрама, Франция, 2002
16.40 «За прекрасных дам», комедия, Россия, 1989
18.00 «Потрясающие каскадерские трюки-5»
18.30 «На пределе», 17-я серия
19.00 «Воровка-2», 53-я серия, Россия, 2002
20.00 «Отель «У погибшего альпиниста», детектив, Эстония, 1979
21.40 «Скалолаз», боевик, США, 1993
0.00 «На пределе», 17-я серия
0.30 «Душа убийцы», триллер, США, 2001

РАМБЛЕР ТЕЛЕСЕТЬ (33-Й КАНАЛ)

8.00 «МЫ». Прямой эфир
9.30, 19.00 «Кухня Европы и Средиземноморья»
10.30, 15.30 «Такая большая планета»
11.00, 16.30 «Дикая природа Америки»
12.00, 15.20, 18.05, 0.25 «Гастрономический прогноз»
12.05, 15.15, 18.00, 0.15 «ТОП-новости»
12.15, 15.00, 18.10 «Новости высоких технологий»
12.30, 23.25 «Линия авто-2»
13.00, 1.30 «Под углом 23 1/2». Развлекательная программа
13.30, 20.30 «Мир дикой природы»
14.30 «Тележурнал «СОЮЗ»
14.40, 0.00 «Шикана»
16.00, 22.30 «Цифровая планета». «Телевизионный бум»
17.00 Документальный сериал «Война в воздухе». «МИГ» против Америки»
18.30, 1.05 «Наука и здоровье»
19.30, 0.30 «Энциклопедия тайн»
20.00 «Медицинские детективы». «Наглядное тело»
21.00 Документальный сериал «Война в воздухе». «Фактор аса»
22.00 «Бродяга»
23.00 «Медицинские детективы». «Несчастный случай или убийство?»

КУЛЬТУРА

7.00 ПРОГРАММА МЕЖДУНАРОДНОГО ИНФОРМАЦИОННОГО КАНАЛА «ЕВРОНЬЮС» НА РУССКОМ ЯЗЫКЕ.
10.00 НОВОСТИ КУЛЬТУРЫ.
10.20 К 60-ЛЕТИЮ ПОБЕДЫ. «Звезда героя». Владимир Рубинский.
10.25 Программа передач.
10.30 «Невиданные горизонты». Документальный сериал (Великобритания, 1996). 5-я серия.
11.00 К 100-ЛЕТИЮ СО ДНЯ РОЖДЕНИЯ ГРИГОРИЯ КОЗИНЦЕВА. «Дон Кихот». Художественный фильм («Ленфильм», 1957).
12.45 ДЛЯ САМЫХ МАЛЕНЬКИХ. «Бабалус» Мультсериал (Франция,1995).
12.50 Ток-шоу «ОРКЕСТРОВАЯ ЯМА».
13.30 «Потерянный горизонт». Художественный фильм (США, 1973). Часть 2-я.
14.45 БОЛЬШЕ, ЧЕМ ЛЮБОВЬ.
15.25 СТРАНСТВИЯ МУЗЫКАНТА.
15.55 «Мышь деревенская и мышь городская». Мультсериал
16.20 КИНО-ДЕТЯМ. «Повелитель молнии». Телесериал
16.45 ПЛОДЫ ПРОСВЕЩЕНИЯ. «Времена и воины». Документальный сериал
17.15 ТАЙНЫ РУССКОГО ОРУЖИЯ. «Закрывший небо».
17.40 К 60-ЛЕТИЮ ПОБЕДЫ. «Звезда героя». Владимир Рубинский.
*17.45 ЗАКОН И МЫ. Энциклопедия правовой культуры в вопросах и ответах.
18.10 «Порядок слов». Книжные новости.
18.15 Играет Фредерик Кемпф.
19.00 НОЧНОЙ ПОЛЕТ.
19.30 НОВОСТИ КУЛЬТУРЫ
19.50 К 60-ЛЕТИЮ ПОБЕДЫ. «Звезда героя». Владимир Рубинский.
19.55 К 100-ЛЕТИЮ СО ДНЯ РОЖДЕНИЯ ГРИГОРИЯ КОЗИНЦЕВА. «Гамлет». Художественный фильм («Ленфильм», 1964).
22.20 ОСТРОВА. Григорий Козинцев.
23.00 «Апокриф». Ток-шоу.
23.45 PRO MEMORIA. «Серебряный век».
0.00 НОВОСТИ КУЛЬТУРЫ с Владиславом Флярковским.
0.25 «Нет пощады никому...» Историческое исследование писателя Якова Гордина. Глава 2-я.
0.55 «Невиданные горизонты». Документальный сериал (Великобритания, 1996). 6-я серия.
1.20 Программа передач.
1.25 «День длиннее ночи». Художественный фильм (Грузия-фильм, 1984). 1-я серия.
2.30 Р.Шуман. Концерт для виолончели с оркестром.
2.50 Программа передач.

7 ТВ

5.00, 6.00, 9.30, 12.30, 14.30, 16.30, 18.30, 21.30, 3.00, 4.00 «Диалоги о рыбалке»
5.30, 15.30, 3.30, 4.30 «Линия жизни»
6.30 «220 вольт». Мир экстрима
6.40, 8.00, 9.00 «Зарядка для страны»
7.00 «Веселые старты»
8.10 «Футбол Испании». Обзор 27-го тура
10.00, 11.00, 12.00, 13.00, 14.00, 15.00, 16.00, 17.00, 18.00, 19.00, 20.00, 21.00, 22.00 Новости 7
10.30 Акробатический рок-н-ролл
11.30, 19.10, 21.10 Музыкальный трек
11.40, 22.10 Профессиональный бокс. «101 великий нокаут»
13.30, 17.30, 2.00 Спортивные танцы
19.30 Автоспорт. Гонки из серии ДТМ
20.10 «Футбол Испании». Обзор тура
22.30 Автоспорт. Европейская F3000
23.00 Автоспорт.
0.00 Интерактивный ТВ-чат

СПОРТ

5.00 Хоккей. Чемпионат России.
7.00 Вести-спорт
7.10 «Фит-Хит»
7.25 «Баскетбол России»
8.00 Вести-спорт
8.10 Автоспорт.
9.15 Вести-спорт
9.25 «Спорт каждый день»
9.30 Футбол. Чемпионат России.
11.35 «Дополнительное время»
11.45 «Фит-Хит»
12.00 Вести-спорт
12.10 «Спортивный календарь»
12.15 Бокс. Лучшие бои Майка Тайсона
13.20 Eurosportnews
13.35 Формула-1. «Гран-при» Малайзии
16.10 «Гран-при» с Алексеем Поповым
17.00 Вести-спорт
17.10 «Спортивный календарь»
17.15 Фристайл. Чемпионат мира.
18.30 Легкая атлетика.
20.00 Баскетбол. Евролига УЛЕБ.
21.00 Вести-спорт
21.10 Баскетбол. Евролига УЛЕБ.
22.10 Легкая атлетика.
23.25 «Хоккей России»
0.00 Вести-спорт
0.10 Баскетбол. Евролига ФИБА. Мужчины. 1/4 финала. «Химки» (Московская область) - «Уникс» (Казань)
2.10 Фигурное катание.
3.50 Бокс. Лучшие бои Майка Тайсона

ДТВ

7.00, 7.30, 14.50, 15.15 Любимые мультфильмы
7.55, 18.25, 1.10 «Неслучайная музыка»
8.00, 19.00 «НА БУЛЬВАРЕ с Отаром Кушанашвили... «
8.30, 8.45, 15.35, 15.55, 21.40 «Звездная семейка»
9.05 «ШОУ БЕННИ ХИЛЛА»
9.35, 0.15 «Агентство криминальных новостей»
9.55 Худ.фильм «РУБИН КАИРА»
12.00 Программа «300 секунд о недвижимости»
12.10, 18.30 Игровое шоу «Время-деньги!»
12.40 Телесериал «ВОЗДУШНАЯ ПОЛИЦИЯ»
13.45 «КРУТОЙ УОКЕР»
16.15 Худ.фильм «ТРАНССИБИРСКИЙ ЭКСПРЕСС»
19.25 «ЖЕНАТЫ И С ДЕТЬМИ...»
19.55 Русский сериал «КАМЕНСКАЯ». ФИЛЬМ 6-й. «СМЕРТЬ И НЕМНОГО ЛЮБВИ»
21.00 «Шоу Бенни Хилла»
22.00 Худ.фильм «ТАЙНА ОРДЕНА»
0.30 «Сексуальные соседки»
1.20 «Шоу Джерри Спрингера»

102.8 FM
ШАНСОН
ВОРОНЕЖ
Хорошее радио
Телефон рекламной службы: (0732) 71-38-40

24 марта четверг

ПЕРВЫЙ КАНАЛ

6.00 Телеканал «Доброе утро»
9.00 Новости
9.20 «Хиромант». Многосерийный фильм
10.30 Сериал «Клон»
11.30 Дисней-клуб: «Утиные истории»
12.00 Новости (с субтитрами)
12.20 Евгений Жариков, Наталья Гвоздикова в детективном сериале «Рожденная революцией»
14.00 Премьера. «Кадеты из Белой Калитвы». Документальный фильм
14.30 «Угадай мелодию» с Валдисом Пельшем
15.00 Новости (с субтитрами)
15.20 «Сыщик без лицензии». Многосерийный детектив. Заключительная серия
16.20 «Пять вечеров»
17.30 Криминальная Россия. «Прописка на тот свет». 1-я серия
18.00 Вечерние новости (с субтитрами)
18.10 Криминальная Россия. «Прописка на тот свет». 2-я серия
18.40 Сериал «Клон»
19.50 Премьера. Анатолий Лобоцкий, Игорь Ливанов, Анатолий Кузнецов в детективном сериале «На углу, у Патриарших»
21.00 Время
21.30 «Хиромант». Многосерийный фильм. Заключительная серия
22.40 «Человек и закон» с Алексеем Пимановым
23.30 Премьера. Авторская программа Эдварда Радзинского «Дом Романовых. Любовь и смерть». Фильм 4-й, заключительный
«Новый день»
0.40 «Оружие второй мировой войны». Документальный сериал. Часть 7-я
1.20 Фильм «В эту игру могут играть двое»
2.50 Триллер «Честная игра»
3.00 Новости
3.05 Триллер «Честная игра». Окончание
4.20 Сериал «Приключения Геркулеса»
5.00 Новости
5.05 Сериал «Приключения Геркулеса». Окончание
5.15 Неизвестная планета. «Лики Туниса»

РОССИЯ

5.00 «Доброе утро, Россия!»
*5.45, 6.15, 6.45, 7.15, 7.45, 8.05 МЕСТНОЕ ВРЕМЯ. ВЕСТИ-ВОРОНЕЖ.
*8.30 МЕСТНОЕ ВРЕМЯ. ВЕСТИ-ВОРОНЕЖ.
8.45 Анна Ковальчук в детективном сериале «Тайны следствия-4».
9.45 К 60-ЛЕТИЮ ПОБЕДЫ. «Оскар» за отвагу».
10.45 ВЕСТИ. ДЕЖУРНАЯ ЧАСТЬ.
11.00 ВЕСТИ.
*11.30 МЕСТНОЕ ВРЕМЯ. ВЕСТИ-ВОРОНЕЖ.
11.50 Константин Хабенский, Ирина Розанова, Сергей Гармаш и Валентина Талызина в телесериале Дмитрия Месхиева «Линии судьбы».
12.50 «Что хочет женщина». Ток-шоу Елены Яковлевой.
13.45 ВЕСТИ. ДЕЖУРНАЯ ЧАСТЬ.
14.00 ВЕСТИ.
*14.10 МЕСТНОЕ ВРЕМЯ. ВЕСТИ-ВОРОНЕЖ.
14.30 «Частная жизнь». Ток-шоу с Владимиром Молчановым и Ликой Кремер.
15.30 Игорь Черневич, Константин Воробьев и Зоя Буряк в телесериале «Мужчины не плачут». Фильм 2-й «Удар».
16.30 ВЕСТИ. ДЕЖУРНАЯ ЧАСТЬ.
*16.40 МЕСТНОЕ ВРЕМЯ. ВЕСТИ-ВОРОНЕЖ.
17.00 ВЕСТИ.
17.10 «Кулагин и партнеры».
17.45 Степан Старчиков, Ирина Сенотова, Надежда Бахтина и Денис Матросов в телесериале «Кармелита».
18.45 Валентина Талызина, Амалия Гольданская, Алексей Булдаков, Эммануил Виторган, Валентин Смирнитский и Борис Невзоров в телесериале «Исцеление любовью».
19.45 ВЕСТИ. ПОДРОБНОСТИ.
20.00 ВЕСТИ.
*20.30 МЕСТНОЕ ВРЕМЯ. ВЕСТИ-ВОРОНЕЖ.
20.50 «Спокойной ночи, малыши!»
20.55 РУССКАЯ СЕРИЯ. ПРЕМЬЕРА. Анна Ковальчук в детективном сериале «Тайны следствия-4».
22.00 ПРЕМЬЕРА. Игорь Черневич, Константин Воробьев и Зоя Буряк в телесериале «Мужчины не плачут». Фильм 2-й «Удар».
*23.00 ВЕСТИ+.
23.20 ПРЕМЬЕРА. «ВЧК против патриарха Тихона».
0.15 ВЕСТИ. ДЕЖУРНАЯ ЧАСТЬ.
0.30 КИНОАКАДЕМИЯ. ЗОЛОТАЯ ПАЛЬМОВАЯ ВЕТВЬ КАННСКОГО КИНОФЕСТИВАЛЯ. Николас Кейдж, Уиллем Дэфо, Изабелла Росселлини в фильме Дэвида Линча «Дикие сердцем» (США). 1990 г.
3.05 «Дорожный патруль».
3.20 СЕРИАЛ ДЛЯ ПОЛУНОЧНИКОВ. «Закон и порядок» (США).
4.10 «Ангелы Чарли». Телесериал (США).

НТВ (25 КАНАЛ)

6.00 Информационный канал «Сегодня утром».
9.05 Детективный сериал «ОНА НАПИСАЛА УБИЙСТВО. ДЕНЬ СМЕРТИ» (США).
10.00 «Сегодня» с Алексеем Сухановым.
10.20 Тайны разведки.
10.50 Сериал «ПОД НЕБОМ ВЕРОНЫ».
11.55 Сериал «ХЕРУВИМ».
13.00 «Сегодня» с Алексеем Сухановым.
13.40 Келли Резерфорд в фильме «БОЛЬШЕЙ ЛЮБВИ НЕ БЫВАЕТ» (США).
15.30 Чрезвычайное происшествие.
16.00 «Сегодня» с Алексеем Сухановым.
16.20 Ток-шоу «Принцип домино».
17.30 Сериал «СВОБОДНАЯ ЖЕНЩИНА-2».
18.35 ПРОГНОЗ ПОГОДЫ ПО ВОРОНЕЖСКОЙ ОБЛАСТИ.
18.40 «АФИША».
18.50 «С ПЕСНЕЙ ПО ЖИЗНИ».
19.00 «Сегодня» с Михаилом Осокиным.
19.40 Премьера. Остросюжетный сериал «ХЕРУВИМ».
20.45 Премьера. Сериал «ПОД НЕБОМ ВЕРОНЫ».
22.00 Сегодня 22.00.
22.40 «К барьеру!» Ток-шоу Владимира Соловьева.
0.00 Сегодня.
0.15 Сериал «ХЕРУВИМ».
1.20 Фильм Франсуа Озона «КРЫСЯТНИК» (Франция).
2.45 Бильярд.
3.15 Сериал «СУПЕРШПИОНКИ» (США).
4.00 Сегодня.
4.10 Сериал «ЗА ГРАНЬЮ ВОЗМОЖНОГО» (США).
4.55 Сериал «ЛЮБОВЬ ВДОВЦА-2» (США).
5.40 Чрезвычайное происшествие.

СТС

6.00 «БЕВЕРЛИ-ХИЛЛЗ 90210». Молодёжный сериал
6.40 «Приключения Стремянки и Макаронины». Мультсериал
6.50 «Смешарики». Мультсериал
7.00 «Приключения Вуди и его друзей». Мультсериал
7.30 «МОЯ ПРЕКРАСНАЯ НЯНЯ». Комедийный сериал
8.00 «ТАЛИСМАН ЛЮБВИ». 3-я серия. Мелодрама
9.00 «Истории в деталях»
9.30 «ТАЙНЫ СМОЛВИЛЯ». Фантастический сериал
10.30 «СОЛНЕЧНЫЕ КАНИКУЛЫ». Комедия. США, 2001 г.
12.30 «Осторожно, модерн-2!»
13.00 «ТОММИ-ОБОРОТЕНЬ». Фантастический сериал
13.30 «Возвращение с Олимпа». Мультфильм
14.00 «Озорные анимашки». Мультсериал
14.35 «Что новенького, Скуби Ду?». Мультсериал
15.00 «Новый Бэтмен». Мультсериал
15.30 «Дэн Дейр. Пилот будущего». Мультсериал
16.00 «ЛУЧШИЕ». Молодёжный сериал
17.00 «ТАЙНЫ СМОЛВИЛЯ». Фантастический сериал
18.00 «КОМИССАР РЕКС». Криминальный сериал
18.55 «МОЯ ПРЕКРАСНАЯ НЯНЯ». Комедийный сериал
19.30 «Истории в деталях»
20.00 «ТАЛИСМАН ЛЮБВИ». 4-я серия. Мелодрама
21.00 «ДЯДЮШКА БАК». Комедия. США, 1989 г.
23.15 «Скрытая камера». Юмористическая программа
23.30 «Истории в деталях»
0.00 «МОЯ ПРЕКРАСНАЯ НЯНЯ». Комедийный сериал
0.35 «Детали»
1.00 «ДРУЗЬЯ». Комедийный сериал
2.00 «ПРИРОДА ЗВЕРЯ». Триллер. США, 1994 г.
3.25 «ТЕМНЫЙ АНГЕЛ». Фильм ужасов. США - Румыния, 1994 г.

ТНТ (35 КАНАЛ)

5.55 «МОСКВА: инструкция по применению»
6.20 «Любовь и тайны Сансет-Бич»
7.10 «Глобальные новости». Авторская программа Павла Глобы
7.15 «Никелодеон на ТНТ». «Котопес»
7.40 «Никелодеон на ТНТ». «Ох уж эти детки»
8.05 «Никелодеон на ТНТ». «Как говорит Джинджер»
8.30 «Наши песни»
9.00 «Завтрак с «Дискавери». «Путеводитель по Вселенной»
10.00 «Части тела». Комедия, США, 1997 год.
12.15 «Никелодеон на ТНТ». «Дикая семейка Торнберри»
12.40 «Никелодеон на ТНТ». «Приключения Джимми Нейтрона, мальчика-гения»
13.05 «Никелодеон на ТНТ». «Губка Боб Квадратные штаны»
13.30 «Телемагазин»
14.00 «ГОЛОД». Реалити-шоу
15.00 «Толстая девчонка»
16.00 Реалити-шоу «Дом-2. Первая весна»
17.00 «Окна» с Дмитрием Нагиевым
18.00 «Необъяснимо, но факт». «Озеро безумия». Секретные материалы
*19.00 «Дебаты» с Рауфом Ахмедовым
*19.30 «Губернские новости». Репортажи, комментарии, итоги дня и прогноз погоды
20.00 «Окна» с Дмитрием Нагиевым
21.00 Реалити-шоу «Дом-2. Первая весна»
22.00 «ТНТ-комедия». «Воровка», США, 1987 г.
0.20 Реалити-шоу. Спецвключение. «Дом-2. После заката»
0.50 «МОСКВА: инструкция по применению»
1.20 «Наши песни»
1.30 «Живой журнал»
2.00 «Минута со Стэном Хупером». Комедия, 4-я серия
2.30 «Привидения по-итальянски». Фантастическая комедия, Италия - Франция, 1968 г.

4 КАНАЛ «ВОРОНЕЖ» - РЕН ТВ

*6.30 «Будильник»
*6.55 «О погоде на сегодня», «Ваш гороскоп на сегодня»
7.00 «Рыцари-забияки». Мультипликационный сериал (США)
7.25 «Иксмены». Мультипликационный сериал (США)
7.50 «Автогонщики НАСКАР». Мультипликационный сериал (США)
8.25 «Час суда. Дела семейные»
9.30 «24». Информационная программа
*9.45 «О погоде на сегодня»
9.50 «Кино»: фильм ужасов «Джиперс-Криперс: демон тьмы» (США)
*11.55 «О погоде на сегодня»
*12.00 «Налоговый ликбез»
*12.10 «Новости биржи труда «Аудит-сервис»
*12.20 «Фитнес-разминка» от Елены Гребенниковой
*12.25 «Ваш гороскоп на сегодня»
12.30 «24». Информационная программа
13.00 «Час суда» с Павлом Астаховым
14.00 «Солдаты-2». Телесериал
15.15 «JETIX на REN TV: «Что с Энди?» Мультипликационный сериал (США). Заключительная серия
15.40 «Пауэр рейнджерс, или Могучие рейнджеры. Успеть на помощь». Телесериал (США)
*15.55 «О погоде на завтра»
16.00 «Мятежный дух». Телесериал (Аргентина)
17.00 «Час суда. Дела семейные»
*17.55 «О погоде на завтра»
18.00 «Час суда» с Павлом Астаховым
*19.00 «Воронежский информационный канал «ОБОЗРЕНИЕ»
*19.20 «О погоде на завтра»
*19.25 «Ваш гороскоп на завтра»
*19.30 «ОБЛАСТЬ ПЕРЕМЕН»
*19.55 «Ваш гороскоп на завтра»
20.00 «Кино»: Дон «Дракон» Уилсон в гангстерском боевике «Кровавый кулак: Охота на человека» (США)
*21.20 «О погоде на завтра»
22.00 «Солдаты-2». Телесериал
*23.00 «О погоде на завтра»
23.15 «24». Информационная программа
*23.45 «ОПЕРАТИВНАЯ СВОДКА»
*23.55 «О погоде на завтра», «Ваш гороскоп на завтра»
0.00 «Кино»: мелодраматическая комедия «Дженис и Джон» (Франция - Испания)

ТВЦ (41 КАНАЛ)

5.45 «Настроение».
*7.00 «Воронеж. События. Факты».
8.45 «Газетный дождь».
9.00 «Россия молодая». Телевизионный художественный фильм.
10.35 «Принц и нищий». Художественный фильм (США). 1-я серия.
11.45 СОБЫТИЯ. Время московское.
12.00 «Тюрьма и воля».
12.50 «Точный расчет».
13.05 «Деловая Москва».
13.35 «Инспектор Деррик». Криминальный телесериал (Германия).
14.45 СОБЫТИЯ. Время московское.
15.00 «Свой дом». Телегазета «Из рук в руки».
*15.30 «Воронеж События. Факты».
*15.55 «Автограф».
16.30 «Алло, ТВ!» Телевикторина.
17.30 «Супердиск».
17.45 СОБЫТИЯ. Время московское.
18.05 «Пять минут деловой Москвы».
18.15 «21 кабинет» с Виктором Белицким.
18.40 «Телемагазин».
*19.00 «Автограф».
*19.20 «Воронеж. События. Факты».
19.50 «Наша версия. Под грифом «Секретно».
20.45 СОБЫТИЯ. Время московское.
21.25 Катрин Денев и Ален Делон в фильме «Шок» (Франция).
23.25 «Времечко».
0.00 «Петровка, 38».
0.20 25-Й ЧАС. СОБЫТИЯ. Время московское.
0.45 «Мода non-stop». Ток-шоу.
1.25 «Синий троллейбус». Телефон доверия для полуночников.

ТВ-3

6.30 Победоносный голос верующего
7.00 «Мульти-пульти». Русские мультфильмы
7.30 «Мульти-пульти». Русские мультфильмы
8.00 «Мульти-пульти». Русские мультфильмы
8.30 «Мульти-пульти». Русские мультфильмы
9.00 «Дороги любви», США - Венесуэла, 2003
10.00 «Воровка-2», 53-я серия, Россия, 2002
11.00 «Цветы запоздалые», мелодрама, Россия, 1965
13.00 «Потрясающие каскадерские трюки-6»
13.30 «Секреты кино», 24-я серия
14.00 «Отель» У погибшего альпиниста», детектив, Эстония, 1979
15.40 «Ватель», мелодрама, Франция, 2000
18.00 «Потрясающие каскадерские трюки-6»
18.30 «На пределе», 18-я серия
19.00 «Воровка-2», 54-я серия, Россия, 2002
20.00 «Вокзал для двоих», мелодрама, 1-я серия, Россия, 1989
21.30 «Сабрина», мелодрама, США, 1995
0.00 «На пределе», 18-я серия
0.30 «Воздушные террористы», боевик, США, 2001

РАМБЛЕР ТЕЛЕСЕТЬ (33-Й КАНАЛ)

8.00 «МЫ». Прямой эфир
9.30, 19.00 «Кухня Европы и Средиземноморья»
10.30, 15.30 «Такая большая планета»
11.00, 18.30 «Наука и здоровье»
12.00, 15.20, 18.05, 0.25 «Гастрономический прогноз»
12.05, 15.15, 18.00, 0.15 «ТОП-новости»
12.15, 15.00, 18.10 «Новости высоких технологий»
12.30, 23.25 «Линия авто-2»
13.00, 1.30 «Под углом 23 1/2».
13.30, 20.30 «Мир дикой природы»
14.30 «ТОП-гид». «Париж»
16.00, 22.30 «Цифровая планета». «Бездушные киборги»
16.30, 21.00 «Дикая природа Америки»
17.00 «Тайны тибетских мастеров». «Священные воды Сюнда»
18.30, 1.05 «Наука и здоровье»
17.30, 21.30 «Дикий Юг»
19.30, 0.30 «Энциклопедия тайн»
20.00 «Медицинские детективы». «Пылающие амбиции»
22.00, 0.00 «Рыбачьте с нами»
22.10 «Новости науки»
23.00 «Медицинские детективы». «Память»
1.05 «Тайны тибетских мастеров». «Священные воды Сюнда»

КУЛЬТУРА

7.00 ПРОГРАММА МЕЖДУНАРОДНОГО ИНФОРМАЦИОННОГО КАНАЛА «ЕВРОНЬЮС» НА РУССКОМ ЯЗЫКЕ.
10.00 НОВОСТИ КУЛЬТУРЫ.
10.20 К 60-ЛЕТИЮ ПОБЕДЫ. «Звезда героя». Сергей Романовцев.
10.25 Программа передач.
10.30 «Невиданные горизонты». Документальный сериал (Великобритания, 1996). 6-я серия.
11.00 «Никто не напишет мне эпитафию». Художественный фильм (США, 1960).
12.45 ДЛЯ САМЫХ МАЛЕНЬКИХ. «Бабалус». Мультсериал (Франция, 1995).
13.00 «Апокриф». Ток-шоу
13.40 РЕАЛЬНАЯ ФАНТАСТИКА.
13.55 «Боксеры». Художественный фильм
15.00 «Улица Малевича». Документальный фильм (Россия, 2003).
15.55 «Мышь деревенская и мышь городская». Мультсериал (Канада - Франция - США, 1997).
16.20 КИНО-ДЕТЯМ. «Повелитель молнии». Телесериал (Великобритания- Канада, 2002). 22-я серия.
16.45 ПЛОДЫ ПРОСВЕЩЕНИЯ. «Времена и воины». Документальный сериал (США, 1994). 15-я серия.
17.15 ТАЙНЫ РУССКОГО ОРУЖИЯ. «Летающий танк».
17.40 К 60-ЛЕТИЮ ПОБЕДЫ. «Звезда героя». Сергей Романовцев.
*17.45 ЖИВОЙ ЗВУК.
18.10 «Порядок слов». Книжные новости.
18.15 «Царская ложа». Андриан Фадеев.
19.00 НОЧНОЙ ПОЛЕТ.
19.30 НОВОСТИ КУЛЬТУРЫ
19.50 К 60-ЛЕТИЮ ПОБЕДЫ. «Звезда героя». Сергей Романовцев.
19.55 «...Я - лишь в стране словесного искусства». Виктор Виноградов.
20.35 «Поездка в Висбаден». Художественный фильм (СССР - Австрия - Чехословакия, 1989).
22.05 КУЛЬТУРНАЯ РЕВОЛЮЦИЯ. Программа М.Швыдкого.
23.00 105 ЛЕТ СО ДНЯ РОЖДЕНИЯ И.С. КОЗЛОВСКОГО. «Они дружили
23.45 PRO MEMORIA. «Железный век».
0.00 НОВОСТИ КУЛЬТУРЫ

Первое информационное радио страны
Слушайте анонс очередного номера газеты «Воронежская неделя» в среду на волнах
МАЯК24
ВОРОНЕЖ 106,8 FM

Кредит, деньги под залог и на приобретение квартир, авто, земельных участков.
Тел. 29-40-71.

0.25 «Нет пощады никому...» Историческое исследование писателя Якова Гордина. Глава 3-я.
0.55 «Невиданные горизонты». Документальный сериал
1.20 Программа передач.
1.25 «День длиннее ночи». Художественный фильм (Грузия-фильм, 1984).
2.35 Й.Гайдн. Симфония № 38.
2.50 Программа передач.

7 ТВ

5.00, 6.00, 9.30, 12.30, 14.30, 16.30, 18.30, 21.30, 3.00, 4.00 «Диалоги о рыбалке»
5.30, 15.30, 3.30, 4.30 «Линия жизни»
6.30, 20.10 «220 вольт». Мир экстрима
6.40, 9.00 «Зарядка для страны»
7.00 «Веселые старты»
8.30, 13.30, 17.30, 20.30, 2.00 Спортивные танцы
10.00, 11.00, 12.00, 13.00, 14.00, 15.00, 16.00, 17.00, 18.00, 19.00, 20.00, 21.00, 22.00 Новости 7
10.30 Акробатический рок-н-ролл
11.30, 19.10, 21.10 Музыкальный трек
11.40, 22.10 Профессиональный бокс. «101 великий нокаут»
19.30 Автоспорт. Гонки из серии ДТМ
22.30 Автоспорт. Европейская F3000
23.00 Автоспорт.
0.00 Интерактивный ТВ-чат

СПОРТ

5.00 Хоккей. Чемпионат России. Плей-офф. 1/4 финала
7.00 Вести-спорт
7.10 «Фит-Хит»
7.25 «Хоккей России»
8.00 Вести-спорт
8.10 Боулинг. 40-й Кубок мира.
9.15 Вести-спорт
9.25 «Спорт каждый день»
9.30 Футбол. Чемпионат России.
11.35 «Дополнительное время»
11.45 «Фит-Хит»
12.00 Вести-спорт
12.10 «Спортивный календарь»
12.15 Футбол.
13.10 Баскетбол. Евролига УЛЕБ.
14.55 «Спортивный календарь»
15.00 Футбол. Чемпионат России.
17.05 Вести-спорт
17.10 «Путь Дракона»
17.40 Фристайл. Чемпионат мира.
18.55 Хоккей. Чемпионат России.
21.00 Вести-спорт
21.25 Хоккей. Чемпионат России.
23.25 «Точка отрыва»
0.00 Вести-спорт
0.10 Фильмы-лауреаты кинофестиваля «Вертикаль». «Приговоренные Монбланом»
1.15 Фигурное катание.
3.40 Eurosportnews
3.50 Бокс. Лучшие бои Майка Тайсона

ДТВ

7.00, 7.30, 14.50, 15.15 Любимые мультфильмы
7.55, 18.25, 1.10 «Неслучайная музыка»
8.00, 19.00 «НА БУЛЬВАРЕ с Отаром Кушанашвили...»
8.30, 8.45, 15.35, 15.55, 21.40 «Звездная семейка»
9.05 «Шоу Бенни Хилла»
9.35, 0.15 «Агентство криминальных новостей»
9.55 Худ.фильм «ТАЙНА ОРДЕНА»
12.05 Программа «300 секунд о недвижимости»
12.10, 18.30 Игровое шоу «Время-деньги!»
12.40 Телесериал «ВОЗДУШНАЯ ПОЛИЦИЯ»
13.45 «КРУТОЙ УОКЕР»
16.15 Худ.фильм «МАНЬЧЖУРСКИЙ ВАРИАНТ-4. РЕКЛАМНЫЕ ТОЧКИ»
19.25 «ЖЕНАТЫ И С ДЕТЬМИ...»
19.55 Русский сериал «КАМЕНСКАЯ». ФИЛЬМ 6-й. «СМЕРТЬ И НЕМНОГО ЛЮБВИ»
21.00 «Шоу Бенни Хилла»
22.00 Худ.фильм «ГАДЮКА»
0.30 «Сексуальные соседки»
1.20 «Шоу Джерри Спрингера»

25 марта пятница

ПЕРВЫЙ КАНАЛ

6.00 Телеканал «Доброе утро»
9.00 Новости
9.20 «Хиромант». Многосерийный фильм. Заключительная серия
10.30 Сериал «Клон»
11.30 Дисней-клуб: «Алладин»
12.00 Новости (с субтитрами)
12.20 Евгений Жариков, Наталья Гвоздикова в детективном сериале «Рожденная революцией». Заключительная серия
14.00 Теория невероятности. «Вещие сны»
14.30 «Угадай мелодию» с Валдисом Пельшем
15.00 Новости (с субтитрами)
15.20 60 фильмов о войне. Евгений Леонов-Гладышев, Марина Яковлева, Сергей Проханов в фильме «Корпус генерала Шубникова»
17.00 «Пять вечеров»
18.00 Вечерние новости (с субтитрами)
18.20 Документальный детектив. «Роман этажом выше». 2-я серия
18.50 «Основной инстинкт». Ток-шоу Светланы Сорокиной
19.50 «Поле чудес» с Леонидом Якубовичем
21.00 Время
21.25 Большая премьера
22.55 Что? Где? Когда?
0.15 Кристофер Ламберт в боевике «Безликий» (2002 год)
2.00 Малколм Макдауэлл в комедии «Королевский блеск»
3.50 Детектив «Чарли Вэррик»

РОССИЯ

5.00 «Доброе утро, Россия!»
*5.45, 6.15, 6.45, 7.15, 7.45, 8.05 МЕСТНОЕ ВРЕМЯ. ВЕСТИ-ВОРОНЕЖ.
*8.30 МЕСТНОЕ ВРЕМЯ. ВЕСТИ-ВОРОНЕЖ.
8.45 Анна Ковальчук в детективном сериале «Тайны следствия-4».
9.45 «Мой серебряный шар. Николай Рыбников». Ведущий - Виталий Вульф.
10.45 ВЕСТИ. ДЕЖУРНАЯ ЧАСТЬ.
11.00 ВЕСТИ.
*11.30 МЕСТНОЕ ВРЕМЯ. ВЕСТИ-ВОРОНЕЖ.
11.50 «Мусульмане».
12.00 «Вся Россия».
12.15 «Городок». Дайджест. Развлекательная программа.
12.45 «В поисках приключений».
13.45 ВЕСТИ. ДЕЖУРНАЯ ЧАСТЬ.
14.00 ВЕСТИ.
*14.10 МЕСТНОЕ ВРЕМЯ. ВЕСТИ-ВОРОНЕЖ.
14.30 «Частная жизнь». Ток-шоу с Владимиром Молчановым и Ликой Кремер.
15.30 Игорь Черневич, Константин Воробьев и Зоя Буряк в телесериале «Мужчины не плачут». Фильм 2-й «Удар».
16.30 ВЕСТИ. ДЕЖУРНАЯ ЧАСТЬ.
*16.40 МЕСТНОЕ ВРЕМЯ. ВЕСТИ-ВОРОНЕЖ.
17.00 ВЕСТИ.
17.10 «Кулагин и партнеры».
17.45 Степан Старчиков, Ирина Сенотова, Надежда Бахтина и Денис Матросов в телесериале «Кармелита».
18.45 Валентина Талызина, Амалия Гольданская, Алексей Булдаков, Эммануил Виторган, Валентин Смирнитский и Борис Невзоров в телесериале «Исцеление любовью».
19.45 ВЕСТИ. ДЕЖУРНАЯ ЧАСТЬ.
20.00 ВЕСТИ.
*20.30 МЕСТНОЕ ВРЕМЯ. ВЕСТИ-ВОРОНЕЖ.
20.50 «Спокойной ночи, малыши!»
20.55 Евгений Петросян, «Новые русские бабки» и многие другие в юбилейном концерте «Кубку юмора - 10 лет!». Часть 2-я.
23.10 Анатолий Хостикоев и Алена Кольчугина в остросюжетном фильме «Штемп». 1991 г.
1.05 Роберт Земекис представляет. Билл Пэкстон и Айс-Ти в боевике «Чужая территория» (США). 1992 г.
3.20 «Дорожный патруль».
3.30 СЕРИАЛ ДЛЯ ПОЛУНОЧНИКОВ. «Закон и порядок» (США).
4.20 «Ангелы Чарли». Телесериал (США).
5.10 Канал «Евроньюс» на русском языке.

НТВ (25 КАНАЛ)

6.00 Информационный канал «Сегодня утром».
9.05 Детективный сериал «ОНА НАПИСАЛА УБИЙСТВО. АНГЕЛ СМЕРТИ» (США).
10.00 «Сегодня» с Алексеем Сухановым.
10.20 Военное дело.
10.50 Сериал «ПОД НЕБОМ ВЕРОНЫ».
11.55 Сериал «ХЕРУВИМ».
13.00 «Сегодня» с Алексеем Сухановым.
13.40 Андрей Ростоцкий, Татьяна Пельтцер, Люсьена Овчинникова и Владимир Зельдин в фильме «ЭТО МЫ НЕ ПРОХОДИЛИ».
15.30 Чрезвычайное происшествие.
16.00 «Сегодня» с Алексеем Сухановым.
16.20 Ток-шоу «Принцип домино».
17.35 «Стресс». Ток-шоу Александра Гордона.
18.35 ПРОГНОЗ ПОГОДЫ ПО ВОРОНЕЖСКОЙ ОБЛАСТИ.
18.40 «АФИША».
18.50 «С ПЕСНЕЙ ПО ЖИЗНИ».
19.00 «Сегодня» с Михаилом Осокиным.
19.35 Золотая коллекция. Стивен Сигал в боевике «В ОСАДЕ» (США).
22.00 Сегодня 22.00.
22.40 «Совершенно секретно. Информация к размышлению: тайны кремлевских пациентов».
23.35 Сисси Спейсек в остросюжетном фильме «КЭРРИ» (США).
1.45 Кома: это правда.
2.10 Бильярд.
3.15 Сериал «СУПЕРШПИОНКИ» (США).
4.00 Сегодня.
4.15 Сериал «ЗА ГРАНЬЮ ВОЗМОЖНОГО» (США).
5.00 Сериал «ЛЮБОВЬ ВДОВЦА-2» (США).
5.45 Чрезвычайное происшествие.

СТС

6.00 «БЕВЕРЛИ-ХИЛЛЗ 90210». Молодежный сериал
6.40 «Приключения Стремянки и Макаронины». Мультсериал
6.50 «Смешарики». Мультсериал
7.00 «Приключения Вуди и его друзей». Мультсериал
7.30 «МОЯ ПРЕКРАСНАЯ НЯНЯ». Комедийный сериал
8.00 «ТАЛИСМАН ЛЮБВИ». 4-я серия. Мелодрама
9.00 «Истории в деталях»
9.30 «ТАЙНЫ СМОЛВИЛЯ». Фантастический сериал
10.30 «ДЯДЮШКА БАК». Комедия. США, 1989 г.
12.10 «Скрытая камера»
13.00 «ТОММИ-ОБОРОТЕНЬ». Фантастический сериал
13.30 «Лабиринт. Подвиг Тесея». Мультфильм
14.00 «Озорные анимашки». Мультсериал
14.35 «Что новенького, Скуби Ду?» Мультсериал
15.00 «Новый Бэтмен». Мультсериал
15.30 «Дэн Дейр. Пилот будущего». Мультсериал
16.00 «ЛУЧШИЕ». Молодёжный сериал
17.00 «ТАЙНЫ СМОЛВИЛЯ». Фантастический сериал
18.00 «КОМИССАР РЕКС». Криминальный сериал
18.55 «МОЯ ПРЕКРАСНАЯ НЯНЯ». Комедийный сериал
19.30 «Истории в деталях»
20.00 «ТАЛИСМАН ЛЮБВИ». 5-я серия. Мелодрама
21.00 «ОЧЕНЬ СТРАШНОЕ КИНО-2». Пародия на популярные фильмы ужасов. США, 2001 г.
22.40 «Истории в деталях»
23.10 «МОЯ ПРЕКРАСНАЯ НЯНЯ». Комедийный сериал
23.45 «СТЕРВА». Романтическая комедия. США, 2001 г. Режиссер - Дэннис
1.50 «ДЕЛО СМЕЮЩИХСЯ ЧЕЛОВЕЧКОВ». Детектив. США, 1999 г.
3.30 «НЕ ОГЛЯДЫВАЙСЯ». Боевик. США, 1996 г.

ТНТ (35 КАНАЛ)

5.55 «МОСКВА: инструкция по применению»
6.20 «Любовь и тайны Сансет-Бич»
*7.10 «Утренний джем». Информационно-развлекательная программа
8.05 «Никелодеон на ТНТ». «Как говорит Джинджер»
8.30 «Русская усадьба-4»
9.00 «Завтрак с «Дискавери». «Утраченные миры»
10.00 «Воровка». Комедия, США, 1987 г.
12.15 «Никелодеон на ТНТ». «Дикая семейка Торнберри»
12.40 «Никелодеон на ТНТ». «Приключения Джимми Нейтрона, мальчика-гения»
13.05 «Никелодеон на ТНТ». «Губка Боб Квадратные штаны»
13.30 «Телемагазин»
14.00 «ГОЛОД». Реалити-шоу
15.00 «Толстая девчонка»
16.00 Реалити-шоу «Дом-2. Первая весна»
17.00 «Окна» с Дмитрием Нагиевым
18.00 «Школа ремонта». «Кухня для Оли»
*19.00 «Знай наших». Молодежное ток-шоу с Артемом Мациным
*19.30 «Губернские новости». Репортажи, комментарии, итоги дня и прогноз погоды
20.00 «Окна» с Дмитрием Нагиевым
21.00 Реалити-шоу «Дом-2. Первая весна»
22.00 Индийское кино на ТНТ. «Азарт любви», Индия, 2000 г., 1-я серия
23.50 Реалити-шоу. Спецвключение. «Дом-2. После заката»
0.20 «МОСКВА: инструкция по применению»
0.50 «Наши песни»
1.00 «Живой журнал»
1.30 «Минута со Стэном Хупером». Комедия, 5-я серия
1.55 Индийское кино на ТНТ. «Азарт любви», Индия, 2000 г., 2-я серия

4 КАНАЛ «ВОРОНЕЖ» - РЕН ТВ

*6.30 «Будильник»
*6.55 «О погоде на сегодня», «Ваш гороскоп на сегодня»
7.00 «Рыцари-забияки». Мультипликационный сериал (США)
7.25 «Иксмены». Мультипликационный сериал (США)
7.50 «Автогонщики НАСКАР». Мультипликационный сериал (США)
8.30 «Час суда. Дела семейные»
9.30 «24». Информационная программа
*9.45 «О погоде на сегодня»
9.50 «Кино»: Дон «Дракон» Уилсон в гангстерском боевике «Кровавый кулак: Охота на человека» (США)
*11.55 «О погоде на сегодня»
*12.00 «Куда пойти учиться. Воронежский филиал МОСУ»
*12.10 «Отдохни»
*12.20 «Фитнес-разминка» от Елены Гребенниковой
*12.25 «Ваш гороскоп на сегодня»
12.30 «24». Информационная программа
13.00 «Час суда» с Павлом Астаховым
14.00 «Солдаты-2». Телесериал
15.15 «Детки из класса 402». Мультипликационный сериал (США)
15.40 «Пауэр рейнджерс, или Могучие рейнджеры. Успеть на помощь». Телесериал (США)
*15.55 «О погоде на завтра»
16.00 «Мятежный дух». Телесериал (Аргентина)
17.00 «Час суда. Дела семейные»
*17.55 «О погоде на завтра»
18.00 «Час суда» с Павлом Астаховым
*19.00 «Воронежский информационный канал «ОБОЗРЕНИЕ»
*19.20 «О погоде на завтра»
*19.25 «Ваш гороскоп на завтра»
*19.30 «ДЕПУТАТСКИЙ ЖУРНАЛ»
*19.50 «МЕЖДУ ТЕМ»
20.00 «Кино»: полицейский боевик «Часовой механизм» (США)
*21.20 «О погоде на завтра»
22.00 Проект «Отражение». «Черный пояс». Документальный фильм REN TV
*23.10 «ОПЕРАТИВНАЯ СВОДКА»
*23.20 «О погоде на завтра
*23.25 «Ваш гороскоп на завтра»
*23.30 «ОТДОХНИ»
23.40 «Матрешки». Телесериал (Бельгия)
1.00 «Кино»: эротический фильм «Темная страсть» (США)

ТВЦ (41 КАНАЛ)

5.45 «Настроение».
*7.00 «Воронеж. События. Факты».
8.45 «Газетный дождь».
9.00 «Россия молодая». Телевизионный художественный фильм.
10.40 «Принц и нищий». Художественный фильм (США). 2-я серия.
11.45 СОБЫТИЯ. Время московское.
12.00 «Наша версия. Под грифом «Секретно».
12.45 «Денежный вопрос».
13.05 «Деловая Москва».
13.35 «Инспектор Деррик». Криминальный телесериал (Германия).
14.45 СОБЫТИЯ. Время московское.
15.00 «Свой дом». Телегазета «Из рук в руки».
*15.30 «Воронеж. События. Факты».
*15.55 «Автограф».
16.30 «Алло, ТВ!» Телевикторина.
17.30 «Супердиск».
17.45 СОБЫТИЯ. Время московское.
*18.00 Прямой эфир.
*19.00 «Автограф».
*19.20 «Воронеж. События. Факты».
*19.50 «Под созвездием Тельца». Телевизионный очерк.
20.45 СОБЫТИЯ. Время московское.
21.25 Дмитрий Певцов в боевике «Мафия бессмертна».
23.25 «Времечко».
0.00 «Петровка, 38».
0.20 25-Й ЧАС. СОБЫТИЯ. Время московское.
0.45 «Русский век».
1.25 ТОЛЬКО ШЕДЕВРЫ. Фильм Франсуа Трюффо «Семейный очаг» (Франция - Италия).

ТВ-3

6.30 Победоносный голос верующего
7.00 «Мульти-пульти». Русские мультфильмы
7.30 «Мульти-пульти». Русские мультфильмы
8.00 «Мульти-пульти». Русские мультфильмы
8.30 «Мульти-пульти». Русские мультфильмы
9.00 «Дороги любви», США - Венесуэла, 2003
10.00 «Воровка-2», 54-я серия, Россия, 2002
11.00 «Дело старины Драма», приключения, США, 2000
13.00 «Потрясающие каскадерские трюки-7»
13.30 «Секреты кино», 31-я серия
14.00 «Летний лагерь в Бетавиле», приключения, США, 2001
16.00 «Высшая мера», боевик, США, 1998
18.00 «Потрясающие каскадерские трюки-7»
18.30 «На пределе», 19-я серия
19.00 «Воровка-2», 55-я серия, Россия, 2002
20.00 «Вокзал для двоих», мело-драма, 2-я серия, Россия, 1989
21.25 «А теперь, дамы и господа...», мелодрама, Франция, 2002
0.00 «На пределе», 19-я серия
0.30 «Адский небоскреб», комедия, Франция, 2001

РАМБЛЕР ТЕЛЕСЕТЬ (33-Й КАНАЛ)

8.00 «МЫ». Прямой эфир
9.30, 19.00 «Кухня Европы и Средиземноморья»
10.30, 15.30 «Такая большая планета»
11.00 «Наука и здоровье»
12.00, 15.20, 18.05, 0.25 «Гастрономический прогноз»
12.05, 15.15, 18.00, 0.15 «ТОП-новости»
12.15, 15.00, 18.10, 0.00 «Новости высоких технологий»
12.30, 23.25 «Линия авто-2»
13.00, 1.30 «Под углом 23 1/2».
13.30, 20.30 «Мир дикой природы»
14.30 «Секретный полигон»
16.00, 22.30 «Цифровая планета». «Борьба за космос»
16.30 «Дикая природа Америки»
17.00 «Тайны тибетских мастеров». «Святое место подвижничества женщин»
17.30, 21.30 «Дикий Юг»
18.30, 1.05 «Наука и здоровье»
19.30, 0.30 «Энциклопедия тайн»
20.00 «Медицинские детективы». «След истины»
21.00 «Дикая природа Америки»
22.00 «ТОП-гид». «Париж»
23.00 «Медицинские детективы». «Вещественное доказательство»

КУЛЬТУРА

7.00 ПРОГРАММА МЕЖДУНАРОДНОГО ИНФОРМАЦИОННОГО КАНАЛА «ЕВРОНЬЮС» НА РУССКОМ ЯЗЫКЕ.
10.00 НОВОСТИ КУЛЬТУРЫ.
10.20 К 60-ЛЕТИЮ ПОБЕДЫ. «Звезда героя». Борис Кравцов.
10.25 Программа передач.
10.30 «Невиданные горизонты». Документальный сериал
11.00 «Интерлюдия». Художественный фильм (США, 1968).
13.00 КУЛЬТУРНАЯ РЕВОЛЮЦИЯ. Программа М.Швыдкого.
13.55 «На плечо!» Художественный фильм
14.30 ИНОСТРАННОЕ ДЕЛО.
15.15 ПИСЬМА ИЗ ПРОВИНЦИИ. Калуга.
15.45 Д.Хармс. «Кошка и другие». Стихи для детей, и не только, в исполнении И.Золотовицкого.
16.05 Играют лауреаты V Международного телевизионного конкурса юных музыкантов «Щелкунчик».
16.20 КИНО-ДЕТЯМ. «Повелитель молнии». Телесериал
16.45 ПЛОДЫ ПРОСВЕЩЕНИЯ. «Времена и воины». Документальный сериал
17.15 ТАЙНЫ РУССКОГО ОРУЖИЯ. «Неизвестный Симонов».
17.40 «Звезда героя». Борис Кравцов.
*17.45 ОТРАЖЕНИЕ. Телевизионный альманах.
18.15 РАЗНОЧТЕНИЯ. Хроники литературной жизни.
18.45 ЧЕРНЫЕ ДЫРЫ. БЕЛЫЕ ПЯТНА.
19.30 НОВОСТИ КУЛЬТУРЫ с Никитой Корзуном
19.50 К 60-ЛЕТИЮ ПОБЕДЫ. «Звезда героя». Борис Кравцов.
19.55 «На плечо!». Художественный фильм
20.40 ЛИНИЯ ЖИЗНИ.
21.35 «Забытая мелодия для флейты». Художественный фильм
23.45 PRO MEMORIA. «Золотой век».
0.00 НОВОСТИ КУЛЬТУРЫ
0.25 «Нет пощады никому...» Историческое исследование писателя Якова Гордина. Глава 4-я.
0.55 «Кто там ...». Авторская программа В.Верника.
1.20 Программа передач.
1.25 «Юность командиров». Художественный фильм
2.50 Программа передач.

7 ТВ

5.00, 6.00, 9.30, 12.30, 14.30, 16.30, 18.30, 21.30, 3.00, 4.00 «Диалоги о рыбалке»
5.30, 15.30, 3.30, 4.30 «Линия жизни»
6.30, 20.10 «220 вольт». Мир экстрима
6.40, 9.00 «Зарядка для страны»
7.00 «Веселые старты»
8.30, 13.30, 17.30, 20.30, 2.00 Спортивные танцы
10.00, 11.00, 12.00, 13.00, 14.00, 15.00, 16.00, 17.00, 18.00, 19.00, 20.00, 21.00, 22.00 Новости 7
10.30 Акробатический рок-н-ролл
11.30, 19.10, 21.10 Музыкальный трек
11.40, 22.10 Профессиональный бокс. «101 великий нокаут»
19.30 Автоспорт. Гонки из серии ДТМ
22.30 Автоспорт. Формула BMW
23.00 Автоспорт. Всемирная серия ChampCar
0.00 Интерактивный ТВ-чат

СПОРТ

5.00 Хоккей. Чемпионат России.
7.00 Вести-спорт
7.10 «Фит-Хит»
7.25 «Точка отрыва»
8.00 Вести-спорт
8.10 Боулинг. 40-й Кубок мира.
9.15 Вести-спорт
9.25 «Спорт каждый день»
9.30 Футбол. Чемпионат России.
11.35 «Дополнительное время»
11.45 «Фит-Хит»
12.00 Вести-спорт
12.10 «Спортивный календарь»
12.15 Бокс. Лучшие бои Майка Тайсона
13.25 Велоспорт. Чемпионат мира на треке. Трансляция из США
15.05 «Золотой пьедестал».
15.40 Футбол. Чемпионат России.
16.45 Вести-спорт
16.55 Футбол. Чемпионат России.
17.55 «Скоростной участок»
18.30 Фигурное катание.
20.55 Вести-спорт
21.05 Вести-спорт. Местное время
21.10 «Возвращение к жизни».
23.00 Профессиональный бокс.
0.10 Вести-спорт
0.25 Фильмы-лауреаты кинофестиваля «Вертикаль». «B.A.S.E с горы Матерхорн»
0.55 Велоспорт.
2.40 Фристайл. Чемпионат мира.

ДТВ

7.00, 7.30, 14.50, 15.15 Любимые мультфильмы
7.55, 18.30, 1.10 «Неслучайная музыка»
8.00, 19.00 «НА БУЛЬВАРЕ с Отаром Кушанашвили... «
8.30, 8.45, 15.35, 15.55, 21.40 «Звездная семейка»
9.05 «Шоу Бенни Хилла»
9.35, 0.15 «Агентство криминальных новостей»
9.55 Худ.фильм «ГАДЮКА»
12.10, 18.30 Игровое шоу «Время-деньги!»
12.40 «Шоу рекордов Гиннесса»
13.45 «КРУТОЙ УОКЕР»
16.10 Худ.фильм «НОМЕР ЛЮКС ДЛЯ ГЕНЕРАЛА С ДЕВУШКОЙ»
19.25 «ЖЕНАТЫ И С ДЕТЬМИ...»
19.55 Серия «Шокирующая документалистика». «Хирурги поневоле»
21.00 «Шоу Бенни Хилла»
22.00 Худ.фильм «АРЕНА СМЕРТИ»
0.30 «Сексуальные соседки»
1.20 Худ.фильм «СКЕЛЕТЫ В ШКАФУ»
3.10 «Шоу Джерри Спрингера»

25 марта, пятница, НТВ (25 канал), 19.35

В ОСАДЕ

Боевик

США, 1992

Режиссер: Эндрю Дэвис
В ролях: Стивен Сигал, Гари Бьюзи, Томми Ли Джонс.

Террористы - бывшая элита коммандос - под видом сопровождения рок-группы, которая должна выступить перед военными моряками, пробираются на корабль с ядерным оружием. Расправившись с основной частью командного состава, они пытаются шантажировать власти США. И все бы было благополучно, если бы ни кок судна - бывший морской пехотинец.

«В Осаде» (Under Siege) - самый популярный и успешный с коммерческой точки зрения фильм с участием Стивена Сигала, эдакий крепко-орешко-подобный боевик, на который было затрачено средств побольше, чем на все предыдущие картины с участием актера.

26 марта суббота

ПЕРВЫЙ КАНАЛ

6.00 Новости
6.10 Мультсериал «Десятое королевство»
6.30 Нина Русланова, Владимир Заманский в фильме «Случай из следственной практики»
8.20 Играй, гармонь любимая!
9.00 Слово пастыря
9.10 Здоровье
10.00 Новости (с субтитрами)
10.10 «Три окна» Андрея Макаревича
10.40 «Кумиры». Ольга Остроумова
11.20 «Встань и иди»
12.00 Новости (с субтитрами)
12.10 История с географией. Тайна фараона в фильме «Пирамида»
13.10 Дисней-клуб: «Микки Маус и его друзья»
13.40 Умницы и умники
14.20 «Звезды эфира». Николай Дроздов
14.50 «Весенняя шутка» с Веркой Сердючкой
15.20 «Слабое звено» с Марией Киселевой
16.10 Премьера. «Ангел пролетел» (2004 год)
17.50 Классика Уолта Диснея. Золотые годы Микки Мауса. Впервые в России
18.00 Вечерние новости (с субтитрами)
18.10 «Кто хочет стать миллионером?» с Максимом Галкиным
19.10 Футбол. Отборочный матч чемпионата мира. Сборная Лихтенштейна - сборная России. Прямой эфир из Лихтенштейна
21.00 Время
21.20 «Розыгрыш»
22.50 «Золотой граммофон»
23.50 Премьера. Роберт Де Ниро в триллере «Другой» (2003 год)
2.00 Пирс Броснан в триллере «Никогда не разговаривай с незнакомцами»
4.30 Сериал «Приключения Геркулеса»
5.10 «Цирковые династии». Филатовы

РОССИЯ

5.45 Ричард Фарнсуорт в фильме «Старина» (США). 1988 г.
7.15 «Большая перемена» с Юрием Николаевым.
7.40 «Золотой ключ».
8.00 ВЕСТИ.
*8.10 МЕСТНОЕ ВРЕМЯ. ВЕСТИ-ВОРОНЕЖ.
8.20 «Русское лото».
8.55 «Утренняя почта».
9.25 «Субботник».
10.10 «Смехопанорама Евгения Петросяна».
11.00 ВЕСТИ.
*11.10 Темы недели с Оксаной Соколовой.
11.20 «Сто к одному». Телеигра.
12.15 «В поисках приключений».
13.15 «Клуб сенаторов».
14.00 ВЕСТИ.
14.25 ПРЕМЬЕРА. Виктор Астафьев. Георгий Жженов. «Русский крест».
*16.00 ПАРАСКЕВА. Программа из цикла «ВЕРУЮ».
*16.15 СЕГОДНЯ, МНОГО ЛЕТ СПУСТЯ...
*16.35 СТРОИТЬ - ЗНАЧИТ СОЗИДАТЬ.
*16.55 АДРЕС ЗДОРОВЬЯ.
*17.20 СЕЗОН ЗАБОТ.
18.00 ПРЕМЬЕРА. «Смеяться разрешается». Юмористическая программа.
19.50 «В «Городке».
20.00 ВЕСТИ.
20.25 «Зеркало».
20.35 «Честный детектив». Авторская программа Эдуарда Петрова.
21.05 СДЕЛАНО В РОССИИ. Сергей Безруков, Алексей Нилов, Татьяна Яковенко и Алексей Кравченко в фильме «Жизнь одна». 2003 г.
23.15 Элизабет Херли и Денис Лири в комедии «Плохой парень» (США). 2002 г.
0.50 ПРЕМЬЕРА. Триллер «Высокое напряжение» (Франция). 2003 г.
3.40 НОЧНОЙ СЕАНС. Витторио Гассман и Сильвия Кристель в комедии «Раздевающая бомба» (США). 1980 г.
5.25 Канал «Евроньюс» на русском языке.

НТВ (25 КАНАЛ)

6.05 Детское утро на НТВ. Мультфильм «Королева Зубная щетка».
6.25 Стивен Сигал в боевике «В ОСАДЕ» (США).
8.00 Сегодня.
8.15 Мультфильм «Ну, погоди!»
8.25 Детективный сериал «ПОЛИЦЕЙСКИЙ КЭТТС И ЕГО СОБАКА. ЛОВУШКА» (Канада).
8.55 «Без рецепта». Доктор Бранд.
9.25 «Дикий мир» с Тимофеем Баженовым.
10.00 «Сегодня» с Алексеем Сухановым.
10.20 «Растительная жизнь». Программа Павла Лобкова.
10.55 Кулинарный поединок.
11.55 Квартирный вопрос.
13.00 «Сегодня» с Алексеем Сухановым.
13.25 «Особо опасен!» «Черные риэлторы».
13.55 Лариса Удовиченко и Станислав Садальский в комедии «НА КОГО БОГ ПОШЛЕТ».
15.30 «Говорит и показывает Кремль». Фильм Дмитрия Новикова.
16.00 «Сегодня» с Алексеем Сухановым.
16.20 «Женский взгляд» Оксаны Пушкиной. Дмитрий Носов.
16.55 Своя игра.
17.55 Сериал по выходным. «КОДЕКС ЧЕСТИ-2». «ЖИВЫМИ ИЛИ МЕРТВЫМИ». 1-я серия.
19.00 «Сегодня» с Михаилом Осокиным.
19.40 Профессия - репортер.
20.10 Фильм недели. Сильвестр Сталлоне и Бриджитт Нильсен в боевике «КОБРА» (США).
22.05 Премьера. «Буйнов и К°».
23.55 «Мировой бокс». Авторская программа Владимира Гендлина.
0.40 Кристин Роуз и Роберт Лабросс в фильме «ЦВЕТОК СТРАСТИ» (Италия).
3.30 «2.1». Ток-шоу Георгия Черданцева и Александра Шмурнова.
4.00 Сегодня.
4.15 Кевин Клайн, Харви Кайтел и Сьюзан Сарандон в остросюжетном фильме «ЯНВАРСКИЙ ЧЕЛОВЕК» (США).

СТС

6.00 «ЗАТЕРЯННАЯ ИМПЕРИЯ». 1-я серия. Фэнтези. США - Германия, 2001 г.
7.30 «Тараканище». Мультфильм
7.50 «Тутенштейн». Мультсериал
8.20 «Смешарики». Мультсериал
8.30 «Радужная рыбка». Мультсериал
9.00 «Том и Джерри». Мультсериал
9.15 «Полундра!». Телеигра для школьников
9.45 «Том и Джерри». Мультсериал
10.00 «КЛУБ ШПИОНОВ». Комедийный боевик. США, 1996 г.
12.00 «Самый умный». Телеигра
14.00 «Спасите, ремонт!»
15.00 «Кома. Взаперти».
16.00 «Истории в деталях». Специальный выпуск
16.30 «ОЧЕНЬ СТРАШНОЕ КИНО-2». Пародия на фильмы ужасов. США, 2001 г.
18.05 «УЛИЦЫ РАЗБИТЫХ ФОНАРЕЙ». «КУКОЛКА». Криминальный сериал. Россия, 1997 г.
19.15 «МОЯ ПРЕКРАСНАЯ НЯНЯ». 3 серии. Комедийный сериал
21.00 «ЖИВОТНОЕ». Комедия. США, 2001 г.
22.40 «ТЕНЕВОЙ ЗАГОВОР».
0.50 «ДЕНЬГИ». Драма. Франция, 1983 г.
2.30 «СВАДЬБА ГРОБОВЩИКА». Криминальная комедия. США - Канада, 1997 г.

ТНТ (35 КАНАЛ)

7.00 «Наша секретная жизнь-3»
7.50 «Каламбур»
8.20 «Дживс и Вустер»
9.05 «Фигли-Мигли»
9.35 «Маски-шоу»
10.00 «Азарт любви». Мелодрама, Индия, 2000 г., 1-я серия
12.15 «Сейлормун - супервоин»
13.30 «Две блондинки против грязи». «Фантастическая уборка»
14.00 «Каламбур»
14.30 «Фигли-Мигли»
15.00 «Агентство НЛС-2»
16.00 Реалити-шоу «Дом-2. Первая весна»
17.00 «Саша + Маша»
17.30 «МОСКВА: инструкция по применению». Лучшее за неделю
18.00 «Запретная зона» с Михаилом Пореченковым
*19.00 «Воронеж: инструкция по применению»
*19.30 «Май в Воронеже». Специальный репортаж
*19.45 Фильм «Возвращение» (г. Томск) — лауреат Всероссийского кинофестиваля «Семья России»
20.00 «Цена любви». «Казнь ребенка»
21.00 Реалити-шоу «Дом-2. Первая весна»
22.00 «ТНТ-комедия». «Саша + Маша»
22.30 «ТНТ-комедия». «Смешные и голые»
23.00 «Секс с Анфисой Чеховой»
23.30 «Секс-инструкции для девушек»
0.00 Реалити-шоу. Спецвключение. «Дом-2. После заката». Реалити-шоу. Спецвключение
0.30 «Наши песни»
0.45 «Любовь на шестерых»
1.20 «Микс файт: бои без правил»
1.50 «Отлично, мистер Файн!» Комедия, США, 1981 г.
3.55 «Ливерпуль-1». Детективный сериал

4 КАНАЛ «ВОРОНЕЖ» - РЕН ТВ

Телефон службы новостей 51-21-19.
Телефон рекламной службы 52-75-37.
*6.55 «Спортивный овертайм»
*7.10 «О погоде на сегодня»
*7.15 «Ваш гороскоп на сегодня»
*7.20 «Отдохни»
7.30 «Дикая планета». «Бежать, чтобы жить». Документальный фильм (Англия)
*8.25 «О погоде на сегодня»
*8.30 «Предотвращение. Спасение. Помощь»
*8.35 «Полезная площадь»
*8.45 «Ваш гороскоп на сегодня»
8.50 «Шинзо». Мультипликационный сериал (США)
9.15 «Уолтер Мелон». Мультипликационный сериал (США)
9.45 «Футурама». Мультипликационная серия
*10.40 «О погоде на сегодня»
10.45 «Очевидец» с Иваном Усачевым
11.45 «Домик с собачкой». Телесериал (Германия)
*12.45 «О погоде на сегодня»
12.50 «Криминальное чтиво»: «Между верой и бездной»
13.30 «24». Информационная программа
13.50 «Тайны великих. Любители женщин»
14.50 «Афромосквич-2». Комедийный сериал
*15.55 «О погоде на завтра»
16.00 «Шестое чувство». Телеигра с Сергеем Ростом
16.55 «Кино»: полицейский боевик «Часовой механизм» (США)
*18.20 «О погоде на завтра»
19.00 «Неделя» с Марианной Максимовской
20.00 «Кино»: боевик «Печать смерти» (США)
*21.20 «О погоде на завтра»
22.00 «Веселые баксы»
*22.30 «Про авто»
*22.45 «Отдохни»
*22.55 «Ваш гороскоп на завтра», «О погоде на завтра»
23.00 «Титаник». Документальный фильм (Великобритания)
0.00 «Плейбой» представляет: эротический фильм «Девушка для девушки» (США)
*2.25 «О погоде на завтра», «Ваш гороскоп на завтра»

ТВЦ (41 КАНАЛ)

6.30 «Айболит-66». Художественный фильм.
8.05 «Песенка года».
8.30 «Православная энциклопедия».
*9.00 «Воронеж. События. Факты».
9.25 «Седой медведь». Мультфильм.
9.45 «АБВГДейка».
10.15 «Без репетиций».
10.40 «Пятая передача».
11.00 СОБЫТИЯ. Утренний рейс.
11.15 «Городское собрание».
11.50 «Солнечный круг». Программа для родителей.
12.20 ФИЛЬМ-СКАЗКА. «Волшебник Изумрудного города».
13.25 «Золотой мальчик». Мультфильм.
13.40 «Про питание».
13.50 «Два рояля».
14.45 СОБЫТИЯ. Время московское.
15.05 «Народные средства, или Живем как умеем». Юмористическая программа.
15.30 «Чингачгук Большой Змей». Художественный фильм (ГДР).
17.20 НАСТОЯЩЕЕ ДОКУМЕНТАЛЬНОЕ КИНО. «Еразанк».
*18.00 «Званый гость».
19.00 СОБЫТИЯ. Время московское.
19.10 «Мисс Марпл Агаты Кристи». Телесериал (Великобритания).
21.00 «Постскриптум» с Алексеем Пушковым.
22.00 «Турбулентность-2. Страх полета». Художественный фильм (США).
0.20 СОБЫТИЯ. Время московское.
0.30 «Открытый проект». Молодежный канал.
2.40 Татьяна Догилева в фильме «Пчелка» (Россия).

ТВ-3

7.00 «Мульти-пульти». Русские мультфильмы
7.30 «Мульти-пульти». Русские мультфильмы
8.00 «Мульти-пульти». Русские мультфильмы
8.30 «Черепашки-ниндзя: новые приключения-7»
9.00 «Кольца Альманзора», сказка, Россия, 1977
10.20 «Вокзал для двоих», 1-я и 2-я серии, мелодрама, Россия, 1989
13.00 «Иди и смотри», 12-я программа
13.10 «Ла Страда» - ваша дорога к красоте»
13.30 «Секреты кино», 32-я серия
14.00 «Русский счет», комедия, Россия, 1999
15.40 «Скалолаз», боевик, США, 1993
18.00 Русские мультфильмы
18.30 Русские мультфильмы
19.00 «Голливуд On-Set», 36-я программа
19.30 «Осторожно, Модерн!», 18-я серия
20.00 «Воздушные террористы», боевик, США, 2001
22.00 «Батисфера», киношок, США, 2002
0.00 «Осторожно, Модерн!», 18-я серия
0.30 «Дьяволицы», драма-триллер, США, 1996

РАМБЛЕР ТЕЛЕСЕТЬ (33-Й КАНАЛ)

8.00, 10.15, 16.30 «Новости высоких технологий»
8.10, 10.05, 16.45 «ТОП-новости»
8.20, 10.00, 16.50 «Гастрономический прогноз»
8.25, 1.30 «Культура в фокусе»
9.05, 13.00 «ОКАВАНГО». Телесериал (США)
9.30, 19.00 «Страна насекомых». «Разбойники»
10.30, 0.05 «Игра с продолжением-2»
11.00 «Техноигры»
12.00 «Бродяга»
12.30 «Передвижная лаборатория»
13.30 «4х4». Кубок России по внедорожным рейдам
14.00, 23.30 «Путешествие налегке». «Лангедок»
14.30 «Новости науки»
14.40 «Мелкие частицы»
15.00 «Секретный полигон»
15.30 Документальный фильм «Искусство приспособления»
17.00 «Помоги себе сам»
17.30 «История тела». «Авария». Часть 1-я
18.00 Документальный сериал «Мистические земли». «Четыре угла
18.30 «Передвижная лаборатория»
19.30 «ТОП-гид». «Кипр»
20.00 «Собаки от «А» до «Я». «Бельгийская овчарка»
20.30 «Дневники НЛО»
21.00 «Разрушения на миллиард долларов». «Наводнение тысячелетия»
22.00 «Современные технологии»
22.30 Документальный сериал «Сокровища арабского мира». «Фес. Прогулка по Медине»
0.30 «Расследования кораблекрушений»

КУЛЬТУРА

7.00 ПРОГРАММА МЕЖДУНАРОДНОГО ИНФОРМАЦИОННОГО КАНАЛА «ЕВРОНЬЮС» НА РУССКОМ ЯЗЫКЕ.
10.00 Программа передач.
10.10 БИБЛЕЙСКИЙ СЮЖЕТ.
10.40 «Портрет с дождем». Художественный фильм («Мосфильм», 1977).
12.10 НЕДЛИННЫЕ ИСТОРИИ.
12.25 ДЕТСКИЙ СЕАНС. «Лиловый шар». Художественный фильм (к/ст им. М. Горького, 1987).
13.45 «С легким жанром!». Ведущий Максим Дунаевский.
14.15 «Наедине с природой». Документальный сериал (Великобритания). «Когда слоны плачут...».
14.45 АТЛАНТЫ. В ПОИСКАХ ИСТИНЫ. Ведущий Александр Городницкий.
15.10 К 60-ЛЕТИЮ ПОБЕДЫ. «Написано войной».
15.15 ПРЕМЬЕРА. Олег Табаков, Марина Зудина, Максим Матвеев в спектакле «Последняя жертва».
17.50 «Вдоль канала Пангалан». Документальный фильм (Франция, 2003).
18.45 В ВАШЕМ ДОМЕ. Людмила Лядова.
19.25 МАГИЯ КИНО.
19.55 «Сферы» с Иннокентием Ивановым.
20.35 «Блеф-клуб».
21.15 БОЛЬШЕ, ЧЕМ ЛЮБОВЬ. Константин Симонов и Валентина Серова.
22.00 НОВОСТИ КУЛЬТУРЫ.
22.15 К 60-ЛЕТИЮ ПОБЕДЫ. «Написано войной».
22.20 «Костюмер». Художественный фильм (Великобритания - США,1983).
0.15 «Под гитару». Тамара Гвердцители.
0.55 «Самые громкие преступления и процессы XX века». Документальный сериал (Великобритания).
1.20 Программа передач.
1.25 «Портрет с дождем». Художественный фильм («Мосфильм», 1977).

7 ТВ

5.00, 6.00, 7.00, 14.30, 16.30, 18.30, 4.00 «Диалоги о рыбалке»
5.30, 7.30, 12.00, 15.30, 3.30, 4.30 «Линия жизни»
6.30, 11.10, 16.10, 18.10, 19.00, 21.00, 21.40, 3.10 «220 вольт». Мир экстрима
8.00, 12.30, 20.30 Спортивные танцы
9.00 «Веселые старты»
10.30, 16.00, 21.30 «Звезда автострады»
10.40, 15.00, 17.00 «Неизвестный спорт»
11.30, 19.10, 21.10 Музыкальный трек
11.40, 17.30, 2.30 «Боксерский клуб»
13.30 Автоспорт. Сезон-2004. Европейская F3000
17.40, 2.40 «Мировое футбольное шоу»
19.30 Бильярд
21.55 Футбол. Чемпионат Испании. Прямая трансляция
0.30 Интерактивный ТВ-чат

СПОРТ

5.00 Фильмы-лауреаты кинофестиваля «Вертикаль». «Экстремалы»
5.55 Велоспорт. Чемпионат мира на треке. Прямая трансляция из США
8.55 «Спорт каждый день»
9.00 «Star Старт»
9.25 «Скоростной участок»
10.00 Фехтование. Международный турнир «Московская сабля»
11.10 «Золотой пьедестал». Николай Королев
11.45 «Дополнительное время»
12.00 Вести-спорт
12.10 Вести-спорт. Местное время
12.15 «Спортивный календарь»
12.20 Фильмы-лауреаты кинофестиваля «Вертикаль». «Африканские полеты»
12.35 Профессиональный бокс. Фабрис Тиозо (Франция) против Дариуса Михалчевски (Польша). Бой за титул чемпиона WBA в полутяжелом весе
13.40 «Точка отрыва»
14.10 «Скоростной участок»
14.45 Велоспорт. Чемпионат мира на треке. Трансляция из США
16.45 Вести-спорт
16.55 Баскетбол. Чемпионат России. Мужчины. «Спартак» (Санкт-Петербург) - ЦСКА. Прямая трансляция
18.55 Футбол. Чемпионат мира-2006. Отборочный матч. Эстония - Словакия. Прямая трансляция
21.00 Вести-спорт
21.05 Вести-спорт. Местное время
21.10 Волейбол. Лига чемпионов. Мужчины. «Финал четырех». «Локомотив-Белогорье» (Россия) - «Ираклис» (Греция). Прямая трансляция из Греции
23.15 Футбол. Чемпионат мира-2006. Отборочный матч. Грузия - Греция. 1-й тайм
0.15 Вести-спорт
0.25 Футбол. Чемпионат мира-2006. Отборочный матч. Грузия - Греция. 2-й тайм
1.25 Фильмы-лауреаты кинофестиваля «Вертикаль». «Ноготок»
2.35 Фристайл. Чемпионат мира. Финал. Трансляция из Финляндии

ДТВ

7.55 Телесериал «НАПРЯГИ ИЗВИЛИНЫ»
8.30 Любимые мультфильмы
9.45 «Свет и тень»
10.05 «В дорогу!»
10.25 Худ.фильм «ГРОМИЛЫ»
12.25 Док. сериал «Без цензуры...»
13.25 Телесериал «СТРОГО НА ЮГ»
14.25 Мужской тележурнал «Арсенал»
14.55, 16.00 Русский сериал «КАМЕНСКАЯ». ФИЛЬМ 5-й. «ШЕСТЕРКИ УМИРАЮТ ПЕРВЫМИ»
17.00 «Звездная семейка»
18.00 «Шоу рекордов Гиннесса»
19.00, 20.30 «ТОТ САМЫЙ МЮНХГАУЗЕН»
22.00, 23.00 Телесериал «C.S.I: МЕСТО ПРЕСТУПЛЕНИЯ»
0.00 «Сексуальные соседки»
0.35 Мировая реклама
1.05 Худ.фильм «СОУЧАСТНИКИ»

26 марта, суббота, РОССИЯ, 21.05

ЖИЗНЬ ОДНА

Романтическая комедия

Россия, 2003

Режиссер: Виталий Москаленко.

Сценарий: Александр Бородянский, Лиана Королева.

В ролях: Сергей Безруков, Алексей Нилов, Татьяна Яковенко, Алексей Кравченко, Татьяна Лютаева.

Десять лет брака закончились для героини фильма крахом: она не смогла простить мужу интрижки с секретаршей. Теперь вся ее жизнь подчинена любимому делу - журналистике. Но от работы на износ возникают проблемы со здоровьем, и врачи настоятельно рекомендуют ей отдохнуть в санатории. Следом за ней туда же отправляется человек, которому поручена столь же ответственная, сколь и секретная миссия...

27 марта воскресенье

ПЕРВЫЙ КАНАЛ

6.00 Новости
6.10 Мультсериал «Десятое королевство»
6.40 Зиновий Гердт, Татьяна Друбич, Лев Дуров в остросюжетном фильме «Особо опасные»
8.20 Армейский магазин
8.50 Дисней-клуб: «Команда Гуффи»
9.10 «В мире животных» с Николаем Дроздовым
10.00 Новости (с субтитрами)
10.10 «Непутевые заметки» с Дм.Крыловым
10.30 Пока все дома
11.10 Дог-шоу
12.00 Новости (с субтитрами)
12.10 Живой мир. «Супервулкан». Фильм 1-й
13.10 Дисней-клуб: «Микки Маус и его друзья»
13.40 «Пестрая лента». Иннокентий Смоктуновский
14.30 «Весенняя шутка» с Сергеем Дроботенко
15.10 «Слабое звено» с Марией Киселевой
15.50 Спасайся, кто может, в зажигательном боевике «Горячие головы»
17.30 Воскресный «Ералаш»
18.00 Времена
18.50 «КВН-2005». Высшая лига. Вторая игра сезона
21.00 Время. Информационно-аналитическая программа
21.45 Большая премьера. Супербоевик «Ван Хельсинг» (2004 год)
0.00 Бокс. Бои сильнейших профессионалов мира. Вахтанг Дарчиян - Айрин Пачеко
1.00 Суперчеловек. «Человеческое тело». Фильм 2-й
2.00 Мистический триллер «Человек тьмы»
3.40 Джон Гудман в фильме «Бэйб»

РОССИЯ

6.00 К 100-ЛЕТИЮ ОЛЕГА ЖАКОВА. Николай Мерзликин и Лев Прыгунов в детективе «Без права на ошибку». 1974 г.
7.25 «Колоссальное хозяйство».
7.40 «Военная программа» Александра Сладкова.
8.00 ВЕСТИ.
*8.10 МЕСТНОЕ ВРЕМЯ. ВЕСТИ-ВОРОНЕЖ.
8.20 «Студия «Здоровье».
8.50 Всероссийская лотерея «ТВ Бинго шоу».
9.05 «Диалоги о животных».
10.00 «Вокруг света».
11.00 ВЕСТИ.
*11.10 ГЕРОЙ НЕДЕЛИ.
11.20 «Городок». Дайджест. Развлекательная программа.
11.50 «Сам себе режиссер».
12.50 «ХА». Маленькие комедии.
13.15 «Парламентский час».
14.00 ВЕСТИ.
14.20 «Фитиль №36». Сатирический тележурнал.
15.10 СОКРОВИЩА ИНДИЙСКОГО КИНО. Мелодрама «Танцовщица кабаре». 1992 г.
18.20 Владимир Винокур, Николай Басков, Лариса Долина и многие другие в юбилейном концерте Юрия Энтина.
20.00 «ВЕСТИ НЕДЕЛИ с Сергеем Брилевым».
21.00 «Специальный корреспондент».
21.25 ПРЕМЬЕРА. Программа Дмитрия Диброва «Я готов на все!».
22.45 МИРОВОЕ КИНО. Брюс Уиллис и Энди Макдауэлл в боевике «Гудзонский ястреб» (США). 1991 г.
0.45 Кристиан Бэйл и Мэттью МакКонахи в остросюжетном фильме «Власть огня» (Ирландия - Великобритания - США). 2002 г.
2.55 СЕРИАЛ ДЛЯ ПОЛУНОЧНИКОВ. «Клоун» (Германия). 1998 г.
3.50 Канал «Евроньюс» на русском языке.

НТВ (25 КАНАЛ)

5.50 Детское утро на НТВ. Мультфильмы «Винни-Пух», «Винни-Пух идет в гости», «Винни-Пух и день забот».
6.30 К 60-летию Победы. Павел Кадочников и Сергей Мартинсон в фильме «ПОДВИГ РАЗВЕДЧИКА».
8.00 Сегодня.
8.15 Детское утро на НТВ. «Сказки Баженова».
8.40 Их нравы.
9.25 Едим дома.
10.00 «Сегодня» с Алексеем Сухановым.
10.20 «Чрезвычайное происшествие». Обзор за неделю.
10.50 «Top Gear». Программа про автомобили.
11.25 Дачники.
12.00 «Школа злословия». Ток-шоу Татьяны Толстой и Авдотьи Смирновой.
13.00 «Сегодня» с Алексеем Сухановым.
13.20 «РУССКИЙ ДРАЙВ»
14.00 Аркадий Райкин в комедии «МЫ С ВАМИ ГДЕ-ТО ВСТРЕЧАЛИСЬ...»
16.00 «Сегодня» с Алексеем Сухановым.
16.15 ПРОГНОЗ ПОГОДЫ ПО ВОРОНЕЖСКОЙ ОБЛАСТИ.
16.20 «АФИША».
16.30 «ГОРОД НИКОЛАЯ ТОПОЕВА». ПРЕМЬЕРА.
16.55 Своя игра.
17.55 Сериал по выходным. «КОДЕКС ЧЕСТИ-2». «ЖИВЫМИ ИЛИ МЕРТВЫМИ». 2-я серия.
19.00 «Сегодня» с Михаилом Осокиным.
19.40 Чистосердечное признание.
20.10 Юрий Кузнецов, Алексей Нилов, Сергей Селин и Анастасия Мельникова в сериале «ОПЕРА. ХРОНИКИ УБОЙНОГО ОТДЕЛА. ПОЧЕРК УБИЙЦЫ».
22.22 Премьера. «Воскресный вечер» с Владимиром Соловьевым.
23.30 Андрей Смирнов, Ольга Будина и Евгений Миронов в фильме «ДНЕВНИК ЕГО ЖЕНЫ».
1.50 Джек Скали и Кэтрин Гарольд в остросюжетном фильме «ОПАСНОЕ ЖЕЛАНИЕ» (США).
3.30 Профессия - репортер.
4.00 Сегодня.
4.15 Шон Коннери и Лоррейн Бракко в фильме «ЗНАХАРЬ» (США).

СТС

6.00 «ЗАТЕРЯННАЯ ИМПЕРИЯ». 2-я серия. Фэнтези. США - Германия, 2001 г.
7.30 «Хвосты». Мультфильм
7.50 «Тутенштейн». Мультсериал
8.20 «Смешарики». Мультсериал
8.30 «Гора фреглов». Мультсериал
9.00 «Оливер Твист». Мультсериал
9.30 «Бешеный Джек-пират». Мультсериал
10.00 «Том и Джерри». Мультсериал
10.20 «ЖИВОТНОЕ». Комедия. США, 2001 г.
12.00 «Жизнь прекрасна». Музыкальное ток-шоу
14.00 «Снимите это немедленно»
15.00 «Кома. Это не наш Крэг»
16.00 «Истории в деталях». Специальный выпуск
16.30 «МОЯ ПРЕКРАСНАЯ НЯНЯ». Комедийный сериал
17.05 «ДАША ВАСИЛЬЕВА. ЛЮБИТЕЛЬНИЦА ЧАСТНОГО СЫСКА-3». «СПЯТ УСТАЛЫЕ ИГРУШКИ». 2 серии. Россия, 2004 г.
21.00 «МУЖЧИНА ПО ВЫЗОВУ». Комедия. США, 1999 г.
22.55 «ЧЕРНЫЙ ДОЖДЬ». Боевик. США, 1989 г.
1.45 «ПЧЕЛЫ». Триллер. Канада, 2002 г.
3.20 «В КОСМИЧЕСКОЙ ЛОВУШКЕ». Фантастический боевик. США, 1994 г.

ТНТ (35 КАНАЛ)

7.00 «Наша секретная жизнь-3»
7.50 «Каламбур»
8.20 «Дживс и Вустер»
9.05 «Фигли-Мигли»
9.35 «Маски-шоу»
10.00 «Азарт любви». Мелодрама, Индия, 2000 г., 2-я серия
12.20 «Сейлормун - супервоин»
13.30 «Маски-шоу»
14.00 «Каламбур»
14.30 «Фигли-Мигли»
14.55 «Агентство НЛС-2»
16.00 Реалити-шоу «Дом-2. Первая весна»
17.00 «Саша + Маша»
17.30 «Две блондинки против грязи». «Парикмахер»
18.00 «Школа ремонта». «Как довести тещу до слез»
19.00 «Агентство НЛС-2»
20.00 «Запретная зона» с Михаилом Пореченковым
21.00 Реалити-шоу «Дом-2. Первая весна»
22.00 «ТНТ-комедия». «Саша + Маша»
22.30 «ТНТ-комедия». «Смешные и голые»
23.00 «Секс с Анфисой Чеховой»
23.30 «Секс-инструкции для девушек»
0.00 Реалити-шоу. Спецвключение. «Дом-2. После заката»
0.30 «Наши песни»
0.45 «Любовь на шестерых»
1.20 «Микс файт: бои без правил»
1.50 «Приключения Пи Ви». Семейная комедия, США, 1985 г.
4.00 «Ливерпуль-1». Детективный сериал

4 КАНАЛ «ВОРОНЕЖ» - РЕН ТВ

Телефон службы новостей 51-21-19.
Телефон рекламной службы 52-75-37.
*6.55 «Спортивный овертайм»
*7.10 «О погоде на сегодня»
*7.15 «Ваш гороскоп на сегодня»
*7.20 «Отдохни»
7.30 «Дикая планета». «Безопасные убежища». Документальный фильм (Англия)
*8.25 «Русский вопрос»
*8.40 «О погоде на сегодня»
*8.45 «Ваш гороскоп на сегодня»
8.50 «Шинзо». Мультипликационный сериал (США)
9.15 «Уолтер Мелон». Мультипликационный сериал (США)
9.40 «Симпсоны». Мультипликационная серия
*11.05 «О погоде на сегодня»
11.10 «Вовочка-4». Комедийный сериал
11.45 «Неделя» с Марианной Максимовской
*12.45 «О погоде на сегодня»
12.50 «Военная тайна»
13.30 «24». Информационная программа
13.45 «Честная игра»
*13.55 «О погоде на завтра»
14.00 «Кино»: приключенческий фильм «Картуш» (Франция - Италия)
*16.00 «О погоде на завтра»
16.05 «Очевидец. Невероятные истории»
17.10 «Полкан и Шавка». Мультипликационный фильм
17.25 «Кино»: боевик «Печать смерти»
*18.35 «О погоде на завтра»
*19.30 «НОВЫЕ ВРЕМЕНА»
*19.40 «ВРЕМЯ СВЯЗИ»
*19.50 «Борис Скрынников. 5 минут о главном»
*19.55 «Ваш гороскоп на завтра»
20.00 «Кино»: боевик Такеси Китано «Затойчи» (Япония)
*21.20 «О погоде на завтра»
*22.30 «О погоде на завтра»
22.35 «Земля под прицелом НЛО». Документальный фильм (США)
*23.35 ФУТБОЛ: «Авангард» (Курск) - «Факел» (Воронеж)
0.55 «Холостяки». Телесериал
2.55 «Кино»: детектив «Убийство в восточном экспрессе» (США - Англия)

ТВЦ (41 КАНАЛ)

6.00 «Мисс Марпл Агаты Кристи». Телесериал (Великобритания).
7.35 «Отчего, почему?» Программа для детей.
8.30 «Марш-бросок».
*9.00 Званый гость.
9.45 «Наш сад».
10.05 «Лакомый кусочек».
10.25 «21-й кабинет» с Виктором Белицким.
11.00 «Московская неделя» с А.Леоновым.
11.30 «Алфавит». Телеигра.
12.10 «Прометей». Мультфильм.
12.30 «Найти и обезвредить». Художественный фильм.
14.10 Лариса Лужина в программе «Приглашает Борис Ноткин».
14.45 СОБЫТИЯ. Время московское.
14.55 «Прорыв».
*15.25 «Автограф».
*15.50 Дорога к покаянию.
16.15 «Улица твоей судьбы».
17.15 «Великая иллюзия».
18.05 «Детектив Джек Фрост». Телесериал (Великобритания).
20.05 «Момент истины». Авторская программа А.Караулова.
21.05 Татьяна Друбич и Вячеслав Полунин в комедии «Привет, дуралеи!»
23.40 «Завтра, послезавтра... и все дни недели». Авторская программа И.Колосова.
0.50 Никита в музыкальной программе «Супердиск».
2.20 Чемпионат мира по шоссейно-кольцевым мотогонкам. Официальные предсезонные тесты.

ТВ-3

6.30 Жизнь в слове
7.00 «Мульти-пульти». Русские мультфильмы
7.30 «Мульти-пульти». Русские мультфильмы
8.00 «Мульти-пульти». Русские мультфильмы
8.30 «Черепашки-ниндзя: новые приключения-8»
9.00 «Дело старины Драма», приключения, США, 2000
11.00 «Летний лагерь в Бетавиле», приключения, США, 2001
13.00 «Четвероногие в кадре и за кадром», 9-я серия
13.30 «Окно в мир»
14.00 «За прекрасных дам», комедия, Россия, 1989
15.30 «Сабрина», мелодрама, США, 1995
18.00 Русские мультфильмы
18.30 Русские мультфильмы
19.00 «Голливуд On-Set», 37-я программа
19.30 «Осторожно, Модерн!», 19-я серия
20.00 «Белый взрыв», боевик, Россия, 1969
21.30 «Серые волки», боевик, Россия, 1993
0.00 «Осторожно, Модерн!», 19-я серия
0.30 «Батисфера», киношок, США, 2002

РАМБЛЕР ТЕЛЕСЕТЬ

(33-й канал)
8.00, 10.15, 16.30 «Новости высоких технологий»
8.15, 10.00, 16.45 «ТОП-новости»
8.20, 10.05, 16.50 «Гастрономический прогноз»
8.25, 1.30 «Культура в фокусе»
9.05, 13.00 «ОКАВАНГО». Телесериал (США)
9.30, 19.00 «Страна насекомых». «Путешественники во времени»
10.30 «Новости науки»
10.40 «Мелкие частицы»
11.00, 0.05 «Игра с продолжением-2»
11.30 «Собаки от «А» до «Я». «Бельгийская овчарка»
12.00 «Дневники НЛО»
12.30, 21.00 «Элегантные решения»
13.30 «Современные технологии»
14.00, 18.30 «Путешествие налегке». «На лыжах в Альпах»
14.30 «Загадки науки». «Силы во Вселенной»
15.00 «ТОП-гид». «Кипр»
15.30 «Расследования кораблекрушений»
17.00 «Помоги себе сам»
17.30 Документальный сериал «Сокровища арабского мира». «Фес. Прогулка по Медине»
19.30 «Секретный полигон»
20.00 «Техноигры»
21.30 Документальный фильм «Искусство приспособления»
22.30 «4х4». Кубок России по внедорожным рейдам
23.00 «История тела». «Авария». Часть 1-я
23.30 Документальный сериал «Мистические земли». «Четыре угла. Древний народ Анасази»
0.30 «Разрушения на миллиард долларов». «Наводнение тысячелетия»

КУЛЬТУРА

7.00 ПРОГРАММА МЕЖДУНАРОДНОГО ИНФОРМАЦИОННОГО КАНАЛА «ЕВРОНЬЮС» НА РУССКОМ ЯЗЫКЕ.
10.00 Программа передач.
10.10 ПЕРЕПУТОВЫ ОСТРОВА. Телеигра для школьников.
10.40 К 100-ЛЕТИЮ СО ДНЯ РОЖДЕНИЯ БОРИСА ТЕНИНА. «Фургон комедиантов».
11.20 Ж.Сименон. «Мегрэ и старая дама». Телеспектакль.
13.55 «Легенды мирового кино». Братья Маркс.
14.25 «Наедине с природой». Документальный сериал (Великобритания). «Дневник дельфина».
14.55 «Что делать?». Программа В.Третьякова.
15.40 К 60-ЛЕТИЮ ПОБЕДЫ. «Написано войной».
15.45 ПАРТИТУРЫ НЕ ГОРЯТ. Авторская программа А.Варгафтика.
16.15 ПРЕМЬЕРА. «Мусагет». Балет Бориса Эйфмана.
17.10 «Настоящий пират Карибского моря. Капитан Генри Морган». Документальный фильм (Германия, 2004).
18.05 К 60-ЛЕТИЮ ПОБЕДЫ. «Случай с Полыниным». Художественный фильм («Мосфильм», 1970).
19.40 «Написано войной».
19.45 ВОКРУГ СМЕХА. Нон-стоп. Ведущий А.Арканов.
20.25 «Великие романы двадцатого века». Франклин и Элеонор Рузвельт.
20.55 «ТЕАТРУ САТИРЫ - 80». Юбилейный вечер.
22.05 ЗАГАДКИ БИБЛИИ. ВЕРСИИ. «Кто написал Новый Завет?» Документальный сериал (Великобритания, 2003). 1-я серия.
23.00 КУЛЬТ КИНО с Кириллом Разлоговым. «Два всадника». Художественный фильм (США, 1961).
0.55 ДЖЕМ-5. Трио Стефана Граппелли.
1.20 Программа передач.
1.25 «Повесть о настоящем человеке». Художественный фильм («Мосфильм», 1948).

7 ТВ

5.00, 6.00, 7.00, 14.30, 16.30, 18.30, 3.00, 4.00 «Диалоги о рыбалке»
5.30, 7.30, 12.00, 15.30, 3.30, 4.30 «Линия жизни»
6.30, 11.10, 16.10, 18.10, 19.00, 20.40, 2.30 «220 вольт». Мир экстрима
8.00, 12.30, 17.40 Спортивные танцы
9.00 «Веселые старты»
10.30, 16.00, 20.00 «Боксерский клуб»
10.40, 20.10 «Мировое футбольное шоу»
11.30, 19.10, 23.10 Музыкальный трек
11.40, 17.30, 2.00 «Звезда автострады»
13.30 Автоспорт. Сезон-2004. Серия ДТМ
15.00, 17.00 «Неизвестный спорт»
19.30 Бильярд
20.55 Футбол. Чемпионат Испании. Прямая трансляция
23.30 Автоспорт. Сезон-2004. Формула BMW
0.00 Интерактивный ТВ-чат
2.10 Профессиональный бокс. «101 великий нокаут»

СПОРТ

5.00 Фристайл. Чемпионат мира. Финал. Трансляция из Финляндии
5.55 Велоспорт. Чемпионат мира на треке. Прямая трансляция из США
9.00 «Спортивный календарь»
9.05 «Веселые старты»
9.45 Фехтование. Международный турнир «Московская сабля»
10.55 Шоу-лотерея «Русский бильярд»
11.15 «Сборная России» с Дмитрием Губерниевым
11.45 Спортлото
12.00 Вести-спорт
12.10 Вести-спорт. Местное время
12.15 «Спортивный календарь»
12.20 Фильмы-лауреаты кинофестиваля «Вертикаль». «Я - скалолаз»
12.45 Хоккей. Чемпионат России. Плей-офф. 1/2 финала
15.10 Велоспорт. Чемпионат мира на треке. Трансляция из США
15.55 Хоккей. Чемпионат России.
17.20 Вести-спорт
17.30 Хоккей. Чемпионат России. Плей-офф. 1/2 финала. 3-й период
18.10 Баскетбол. Чемпионат России.
19.55 Волейбол. Лига чемпионов.
22.00 Вести-спорт
22.10 Вести-спорт. Местное время
22.15 Мини-футбол. Чемпионат России. «Динамо» (Москва) - «Спартак» (Москва)
23.55 Вести-спорт
0.05 Хоккей. Чемпионат России. Плей-офф. 1/2 финала
1.55 Велоспорт. Чемпионат мира на треке. Прямая трансляция из США

ДТВ

7.55 Телесериал «НАПРЯГИ ИЗВИЛИНЫ»
8.30, 9.15 ЛЮБИМЫЕ МУЛЬТФИЛЬМЫ
9.45 «Секреты Гиппократа»
10.00 «Серебряный ручей»
10.20 Худ.фильм «АРЕНА СМЕРТИ»
12.25 «Без цензуры....»
13.25 «СТРОГО НА ЮГ»
14.25 «Карданный вал»
14.55, 15.55 Русский сериал «КАМЕНСКАЯ». ФИЛЬМ 6-й. «СМЕРТЬ И НЕМНОГО ЛЮБВИ»
17.00 «Самое смешное видео»
17.30 «В засаде»
18.00 «Шоу рекордов Гиннесса»
18.55, 20.25 Худ.фильм «ПОКРОВСКИЕ ВОРОТА»
22.00, 23.00 Телесериал «C.S.I: МЕСТО ПРЕСТУПЛЕНИЯ»
0.00 «Голая правда»
1.10 «Мобильные штучки»
1.15 «Самое смешное видео»
1.45 Серия «Шокирующая документалистика». «Хирурги поневоле»

27 марта, воскресенье, ПЕРВЫЙ канал, 21.45

ВАН ХЕЛЬСИНГ

супербоевик

США, 2004

Режиссер: Стивен Соммерс
Сценарий: Стивен Соммерс
В ролях: Ричард Роксберг, Хью Джекмен, Кейт Бекинсэйл, Дэвид Уэнэм и др.

Глубоко в Карпатах лежит таинственная страна Трансильвания - мир, в котором зло встречается на каждом шагу, мир, в котором опасность оживает с заходом солнца, и где монстры, живущие в глубине человеческих кошмаров, обретают форму. В этот мир попадает легендарный охотник на чудовищ Ван Хельсинг, рождённый на страницах романа «Дракула» Брэма Стокера. В своей непрерывной битве против сил зла и за освобождение мира от порождений ада, Ван Хельсинг, по заданию секретного общества, отправляется в Трансильванию, чтобы скрестить оружие со смертельно опасным, наделённым неведомой силой графом Дракулой. На помощь ему внезапно приходит бесстрашная Анна Валери, поставившая целью избавить свою семью от векового проклятья, наложенного убитым вампиром.

ЭНЕРГЕТИЧЕСКИЕ НАПИТКИ ВРЕДНЫ ДЛЯ ЗДОРОВЬЯ

Роспотребнадзор посоветовал россиянам не пить так называемые энергетические напитки: науке неизвестно, что это за продукт, но ясно, что пьянеют из-за него уж слишком неадекватно. Роспотребнадзор опубликовал постановление, в котором главный санитарный врач России Геннадий Онищенко сообщил, что энергетики могут неблагоприятно воздействовать на организм человека. Основные тонизирующие компоненты, которые компании используют в производстве таких напитков, при нормальной дозировке вполне безвредны. Но в энергетических напитках их содержание часто завышено в несколько раз. Как пояснил Онищенко, речь идет о кофеине синтетического происхождения, природных биоактивных веществах из лекарственных растений или их экстрактов, а также витаминах (С, РР, В2, В5, В6, В12). В постановлении также отмечается, что на сегодня «в России прошли санитарно-эпидемиологическую экспертизу три вида слабоалкогольных энергетических напитков, содержащих этиловый спирт в количестве 5,5 и 7,5 процента, а также энергетические компоненты». Вместе с тем до сих пор «не проведена комплексная токсикологическая оценка безопасности рецептур этих напитков, отсутствуют данные об их объемах производства и потребления».

Вероника ШИПУНОВА.

ЛЬГОТНЫЕ ЛЕКАРСТВА:

новые телефоны «горячей линии»

По информации из Главного управления здравоохранения областной администрации, в Воронеже установлены новые телефоны «горячей линии», по которым можно получить ответы на вопросы, связанные с обеспечением льготными медикаментами в аптеках города.

Помимо тех, что действуют в учреждениях здравоохранения, оказывающих первичную медицинскую помощь, теперь в городе работают еще четыре «горячих» телефона. Вот эти номера: 31-04-40 (в больничной аптеке № 228); 49-19-46 (в больничной аптеке № 18); 35-52-62 (многоканальный телефон установлен в управлении здравоохранения города Воронежа); 51-00-89 (в уполномоченной фармацевтической организации «Протек-15», филиале ЗАО ЦВ «Протек»).

Звонить можно с 9 до 17 часов, в будние дни.

Телефон «горячей линии» с номером 57-71-31 действовал до 1 марта. В настоящее время не работает.

Пресс-центр администрации Воронежской области.

СОВЕТЫ НАШИХ ЧИТАТЕЛЕЙ

При болях в позвоночнике

Всем известно, что от состояния нашего позвоночника во многом зависит наше здоровье. Но, несмотря на это, людей, страдающих болезнями позвоночника, меньше не становится, хотя предотвратить их вполне возможно. Что же можно посоветовать при болях в спине, остеохондрозе, радикулите и тому подобных заболеваниях, виной которых больной позвоночник?

Непременно держите дома специальные мази, облегчающие боль в спине и снимающие воспаления.

При болях в спине или пояснице хороший результат дает обыкновенный теннисный мячик. Для этого надо лечь на пол, положить под спину мячик и покататься по нему. Эффективны также аппликатор Кузнецова, медные пластинки, магнитотерапия.

А можно провести так называемый баночный массаж. Для этого болевую область на спине смажьте разогретым растительным маслом или вазелином. В медицинскую банку (или даже в банку из-под майонеза) введите стержень с зажженной ватой, смоченной спиртом. Воздух в банке при этом нагревается. Банку быстро прикладывают к больному участку тела, а затем присосавшейся банкой делают плавные, скользящие, массирующие движения вверх-вниз по длинным мышцам спины, вдоль позвоночника и по межреберьям от позвоночника снаружи. Длительность – 5-7 минут, до появления небольшого покраснения.

Есть много народных средств для приема внутрь. Например, отвар зерен овса. Стакан зерна заливают 1 л воды, томят на огне до выпаривания 1,4 части жидкости. Процеживают и принимают слизистый отвар (можно по вкусу добавить мед или сливки) по 1,2 стакана 3 раза в день до еды. Или такой рецепт: 1,5 стакана сока редьки смешать со стаканом меда и 1,2 стакана водки. Добавить 1 столовую ложку соли. Все хорошо перемешать и принимать по одной рюмке этой смеси перед сном. Этой же смесью можно растирать больные места.

Очень эффективны домашние ванны с добавлением трав – аира, спорыша, шалфея, дуба, хвои. Эфирные масла, содержащиеся в растениях, оказывают широкий спектр лечебного действия на организм, в том числе болеутоляющее, противовоспалительное действие, нормализуют обменные процессы.

С.ВЛАДИМИРОВА.

Лечим насморк

Насморк, если он случается один или два раза в год, но не чаще, явление вполне нормальное и даже полезное. Потому что при легкой вирусной инфекции наш организм с ним легко справляется без помощи какого-то врачебного вмешательства, при этом усиливается иммунитет, растут защитные силы организма. То есть насморк – это своеобразная иммунная зарядка для нас, и принимать его надо с благодарностью. А вот какая же благодарность может быть по отношению к тому, что постоянно льется из носа? С этим жить просто невозможно. Многие при этом несчастье несутся в аптеку и запасаются всевозможными каплями, которые без меры закапывают в нос. Но это бездумно: слизистая оболочка носа не заслуживает такого варварского отношения. Есть более мягкие и натуральные средства. Например, трава эфедра. Если приготовить из нее отвар по рецепту, который написан на коробке, и принимать в указанной дозировке, насморк проходит без вреда для здоровья. А еще лучше заняться промыванием носа физиологическим раствором. Для этого надо размешать в стакане теплой кипяченой воды половину ложки соли и втягивать этот раствор поочередно каждой ноздрей, выплевывая жидкость ртом. Метод совершенно безопасный и эффективный, хотя и несколько неприятный.

Н.МАТВЕЕВ.

КОНКУРС!

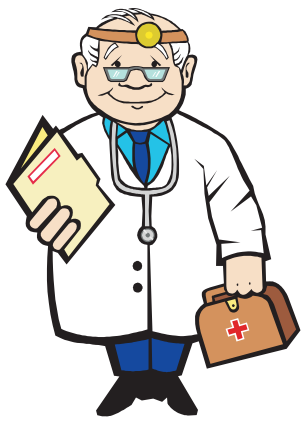

Уважаемые читатели, «Воронежская неделя» призывает вас присылать на конкурс свои рецепты по поводу лечения той или иной болезни народными средствами, ведь на помощь официальной медицины малообеспеченному человеку порою рассчитывать трудно. Помогите ближнему вашим советом как поддержать организм в здоровом состоянии, особенно в эти слякотные, с постоянно меняющимся атмосферным давлением, весенние дни. Напоминаем, что кроме благодарности читателей самые активные участники получат от редакции призы.

СОТОЧКА

Уход за укорененным черенком винограда в комнатных условиях

Высаженный после проращивания (см. «ВН» № 8) в опилках черенок с распустившимися листочками помещен на хорошо освещенный подоконник или в другое место, подсвеченное фитолампами. Надо поддерживать тепло в почве, где развиваются нежные корешки. Для их роста необходима температура в пределах 22-25 градусов. Для решения этой задачи можно оборудовать над батареей отопления на одном уровне с подоконником консоль, на которой разместить саженцы. Кстати, и кильчевание (проращивание) черенков можно продолжить.

Надо следить и за влажностью почвы в стаканчиках с растениями. Не надо увлекаться частыми поливами. При переувлажнении почвы снижается содержание в ней кислорода, корешки «задыхаются», закисают или загнивают. Надо к тому же помнить, что виноград, в общем-то, засухоустойчивое растение. Избыток влаги также нежелателен еще и потому, что способствует усиленному росту побегов, которые при недостатке света в помещении сильно вытягиваются. Такие тоненькие побеги – нитки ни к чему. Увлажнять почву в стаканчиках необходимо по мере ее ощутимого подсыхания.

Надо также учитывать, что в квартире очень сухой воздух. Поэтому на первых порах, когда только-только распускаются нежные листики, следует надеть на растение полиэтиленовый пакет. Когда отрастет несколько листиков и их пластинка увеличится в размерах, пакет необходимо снять и периодически опрыскивать растение водой из пульверизатора. При возможности на окнах можно устроить пленочные шторы, за которые рядом с растениями поставить емкости с водой для поддержания повышенной влажности.

При высокой сухости воздуха на листиках и на нежных побегах могут появиться маленькие прозрачные шарики-капельки. Это клещик. Бороться с ним в квартире с помощью химпрепаратов нежелательно. Любители с опытом применяют совсем безопасный метод борьбы – опыление листиков и побегов древесной золой.

Но против возможного поражения милдью или серой гнилью все же при необходимости придется использовать медесодержащий препарат – полихом, хлорокись меди, хурзат Р в половинной концентрации – 20 г на 10 л воды. Обработка проводится при образовании 5-го листа, если проявляется болезнь в виде появления характерных пятен, усыхания листочков. В этом же возрасте растения необходимо подкормить микроэлементами в очень небольшой концентрации.

В апреле при солнечной теплой погоде кустики необходимо выносить на балкон, на открытый воздух для закаливания. Если подобные условия отсутствуют, то при усиленном росте побега следует прищипнуть точку роста. Появившиеся через некоторое время пасынки удалять не надо, так как они потребуются впоследствии для формирования будущих рукавов куста.

В мае зеленые саженцы можно вынести на садовый участок, поместить в притемненное место для закалки перед высадкой в открытый грунт. В случае угрозы заморозков саженцы надо занести в помещение.

Михаил АБУЗОВ, виноградарь-сортоиспытатель.

Март - утро года

Снег быстро тает в саду, показались проталины, поэтому и зовут март иногда протальником. Разрушьте вилами конусы снега возле штамбов. Если окажется, что они повреждены мышами, придется делать прививку «мостиком», используя однолетние здоровые побеги, взятые со средней или верхней части кроны. Количество «мостиков» зависит от размера повреждения. На рисунке изображена прививка, сделанная одним из знакомых садоводов по всему периметру штамба с промежутками, равными 1-2 диаметрам черенка, способом «за кору» в период весеннего сокодвижения. Кора на дереве приподнята, под нее введены черенки и прикреплена она к ним до заживления гвоздиками. Место прививки обмотано изоляционной лентой и засыпано землей. Через полтора месяца прививка разокучена, лента снята, место прививки обмазано садовым варом и снова присыпано землей. Гвоздики можно вынуть в августе.

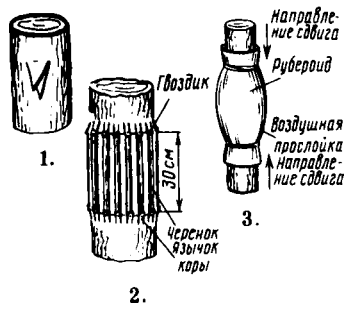

А пока снимите обвязку, спасающую от мышей, со стволов. Заложите черенки для прививок в снежный бурт. Снег уплотните и засыпьте опилки слоем 30-50 см.

Обрезайте плодовые деревья и кустарники, если температура воздуха установилась положительной.

Укорачивайте все однолетние побеги черной смородины на 1/4 или 1/3 их длины. У всех ягодных кустов вырежьте все старые, поломанные, больные ветки.

Оздоровите растения смородины и крыжовника «горячим душем». Для этого вскипятите воду, перелейте в лейку и облейте кусты сверху (температура воды будет уже градусов 70). Увидите, насколько лучше станет их самочувствие.

Владимир ДЕНИСОВ, г. Воронеж.

КОНКУРС!

Дорогие садоводы, мы не сомневаемся, что у каждого из вас есть свои секреты возделывания садовых культур. Поделитесь ими с читателями, и ваша душевная щедрость будет вознаграждена вполне материальными вещами, т.к. редакция намерена поощрять самых активных читателей всякими полезными в хозяйстве призами.

21 марта – ВСЕМИРНЫЙ ДЕНЬ ПОЭЗИИ

Я иду одиноко
Сквозь неона огни –
Напряженные токи,
Раскаленные дни.

Словно путник в пустыне,
Жажду я голосов…
Светляки золотые –
Окон ласковый зов.

Ничего мне не надо,
Кроме дружеских глаз.
Я улыбке так рада:
Трудно, люди, без вас.

Знаю я, как добры вы,
Широки – без конца…
Не гасите порывы,
Открывайте сердца!

***

Как вырванное дерево,
Зачахну без друзей…
А память кадры стерео
Закрутит жизни всей.

И чувства пережитые,
Что над гнездом птенцы,
И горести забытые,
И счастья бубенцы.

Из старых сотов времени
Тяну горчащий мед,
А сердце то в парении,
То брошено на лед.

Как сжатая Вселенная,
За жизнь вобрав века,
Оно одно, нетленное,
Напряжено пока.

Сирень

Лиловых созвездий
весенний
Из юности льет аромат.
Веселые блики и тени.
Как чуден сиреневый сад!

И ласково лица осветит,
Но траурен пышный султан…
Однажды солгали
соцветья –
Наивной приметы обман.

Пятилепестковое «счастье»
Досталось ликующей мне.
И с моря вернулся,
«Ну, здравствуй!» -
Сказал мне любимый во сне.

А утро набатом звучало,
Из черной тарелки грозя.
И не было тихих причалов,
Все дула глядели в глаза.

***

Ветераны уходят
На бессрочный покой.
Взгляды добрые вроде –
С затаенной тоской.

Настигают, как пули,
Письма издалека,
Что обратно вернули…
Так утрата горька!

В душу глянет нам вечность…
Угрызений волна…
Опоздала сердечность,
Остается вина.

Лидия ВАРЕНЦОВА,
г. Воронеж.

Михаил НЕБЕСОВ • рассказ

СВИДАНИЕ

Все мы когда-то с кем-то встречаемся, влюбляемся, женимся. Так устроен наш мир. И у многих получается как в песне:

Люди встречаются, люди влюбляются,
Женятся.
Мне не везет в этом так,
Что просто беда.
Вот, наконец, вчера вечером
Встретил я девушку.
Там, где тревожно
Стучат, гудят поезда.

Встретил я не одну, а сразу двух девушек (по одной их встретить на прогулке трудно и, как правило, одна бывает хорошенькая, а другая, не к ночи будет сказано, страшнее некуда. И эта другая, как правило, диктует все условия). А может, и не я их встретил... Эти девчонки обе были средней наружности, но привлекали очень по тем временам ярко накрашенными губами, и от них так сильно и сладко пахло, что я, кроме этого и того, что было потом, уже ничего не помню... Я уже не помню, при каких обстоятельствах и где я с ними познакомился, да и я ли первый познакомился с ними?

К ним на свидание мы поехали с моим однокурсником Валеркой Ивановым. Тогда мы учились на втором курсе в университете, и дело было зимой, под Новый год. Валерка тогда, помню, только что купил себе с рук у одного из наших университетских преподавателей подержанный «жигуленок» пятой модели, а я учил Иванова вождению на этом автомобиле. Зимой смеркается рано, и мы приехали к этим девушкам домой, когда уже было совсем темно. Эти две представительницы прекрасного пола жили, вернее, снимали квартиру в одном из многоэтажных домов Юго-Западного микрорайона нашего областного центра, почти на самой окраине. И, честно говоря, я уже даже не помню имен этих девчонок... Но сам случай был хорош... Такое не забывается... В квартире у них, помню, уже стояла небольшая нарядная елочка, и в этой единственной комнате на стенах уже висели новогодние украшения. Стояли два дивана, два стула, кресло, черно-белый телевизор и был голый деревянный стол. На кухне стояли столик и два табурета.

Не успели мы с Валеркой зайти в коридор, раздеться, как они обе наперебой стали говорить нам о том, что эту квартиру они снимают у какой-то старушки; сами девчонки приехали в наш город из очень отдаленного района области, из села Заглотово, где, по давно существующему мнению, живут одни жлобы... Но они-то не такие. Поэтому они и уехали оттуда... Они сначала думают о других, как и чем помочь людям, а потом уж о себе... И они, эти девчонки, сначала, думая о нас, спросили, что и сколько мы принесли им вкусненького? Потом они в шутливой форме заставили нас одеться и пойти купить им два килограмма особой колбасы, столько же сала, хлеба, водочки (а не вина, что мы принесли с собой). Благо, что мы в этот день получили стипендию. За машиной они пообещали присмотреть, пока мы будем ходить по магазинам, а уж потом, по их словам и выражению лица, мы должны были так отдохнуть, как это не испытывал никто… Мы и пошли. Купили. Правда, не столько, сколько они заказывали, а намного меньше. Полкило колбасы, двести граммов сала, бутылку водки и буханку хлеба. Вернулись мы довольно быстро: магазины были совсем рядом. Девчонки забрали у нас пакеты и убежали на кухню. Мы разделись в коридоре и присоединились к ним. Правда, они не предложили нам снять куртки и было похоже на то, что нам можно было бы и уйти…

- Что-то маловато вы нам принесли, - сказала одна из них (по-моему, ее звали Ларисой, ну да это неважно).

- Да нам этого вполне хватит на всю ночь и еще на утро останется, - также с улыбкой ответил я. С этого все и началось.

- Ну, тогда как вы нас кормите, так мы вас и любить будем, - опять проговорила Лариса.

Но мы-то, собственно, о любви и не думали. Тем более с первого взгляда, с первого раза, так сказать. Но девочки стали развивать события по нарастающей. Они сразу узнали, что мы студенты, что каждый из нас из простой рабочей семьи, что живем мы с родителями в казенных квартирах многоэтажных домов, что больших денег у нас нет и не предвидится. В процессе общения они очень хорошо поедали принесенные нами продукты. Надо сказать, что и водочку они хорошо употребляли. В общем, они вывернули нас наизнанку своими вопросами за то время, пока мы были на кухне, а в комнату они нас не пустили по той простой причине, что у них там убрано. И где-то уже под утро, часа в четыре, мы им стали намекать на то, что неплохо было бы пойти поспать.

- Ребята, да вы что-то какие-то хилые, - произнесла все та же Лариса. А вторая употребляла сало с хлебом и ухмылялась, - до утра досидеть не можете… Лучше сходите быстренько в дежурный магазин и там еще возьмите выпить и закусить. И сигарет. А то уже и эта пачка кончается.

Валерка пошел (заодно и машину посмотреть), а я попросился к ним в ванную принять душ. Кстати говоря, о себе девчонки рассказывали очень мало: мы так и не узнали, работают они или учатся. Они в основном расспрашивали нас и даже предложили нам такое, от чего мы тогда пришли в явное замешательство. Они сказали, что могут быть нашими…содержанками, если мы их будем обеспечивать вплоть до оплаты за квартиру… Не говоря уже о еде и одежде. Такое предложение мы, понятное дело, сразу осмыслить не смогли и попросили дать нам время на размышление.

- Да что тут раздумывать? О чем? – щебетала все та же Лариса. - Вам себя предлагают молодые красивые девчонки, а они еще думать собираются… Вам нужно срочно продать вашу машиненку и содержать нас пока на эти деньги. А когда деньги кончатся, там мы еще что-нибудь придумаем. Давайте, ребята, соглашайтесь не раздумывая. А когда рассветет, то вперед и с песней!

В общем, Валерка под утро (пока без песни) побежал в магазин, а я пошел принимать душ. И пока я его принимал, Валерка с осознанием того, что ему нужно срочно продать его подержанный «жигуленок» (а достался он ему тогда очень тяжело: пришлось залезть в долги, лишь бы угодить преподавателю и купить у него машину, тогда ведь взятки не брали, а просто предлагали что-то купить у того, от кого зависишь в процессе учебы), Валерка уже вернулся из магазина и продолжал закусывать с девчонками на кухне… Несколько раз он заглядывал ко мне в ванную и произносил: «Ну они там и жрут!» Я его успокаивал, говорил, что скоро присоединюсь к ним, а сам думал о том, как бы побыстрее убраться из этой квартиры, от этих двух… Вот только теперь-то я вспомнил о том, что это Иванов подснял где-то этих девиц, а меня потащил к ним за кампанию. Он тогда сказал о том, что они ему нравятся обе и он бы с ними с двумя сразу бы и того… Ну, сами понимаете, что он сразу с двумя с ними сделал бы… Хватило бы сил… Но когда события стали развиваться далеко не в романтическом плане, Валерка шепнул мне, что ему бы надо определиться. И вот когда он заглядывал ко мне в ванную, я просил его побыстрее определиться, назначить ей отдельное свидание, да и уехать отсюда. Но Валерка все никак не определялся. Он то на одну глаз положит, то на другую… Когда он заглянул ко мне в ванную в очередной раз и сказал, что девчонки меня уже заждались, то я, собственно, уже собирался вытираться и выходить. Но вытираться было нечем. Полотенце отсутствовало. Тогда я попросил Валерку достать и принести мне из моего пиджака, что остался висеть в коридоре на вешалке, носовой платок. В этом Иванов помог мне очень быстро. И пока я в ванной вытирался собственным носовым платком, девчонки достали из холодильника половину торта. Это единственное, что они предложили нам от себя. Но об этом я узнал чуть позже, когда вышел к ним на кухню из ванной. А перед тем как выйти, я обнаружил на одной из полочек небольшой флакончик с духами. Собственно, другого на полочках ничего не было. Не долго думая, я открыл эти духи и весь флакон вылил себе на грудь и на спину… Когда же я вышел на кухню, с одной из девушек стало дурно и она упала в обморок. Мы ее подхватили и занесли в зал на диван. Выяснилось, что с ней стало дурно не от запаха, с которым я вышел из ванной, а потому что Валерка один съел всю половину торта. Вторая, Лариса, сказала, что они могли бы растянуть этот остаток торта на целый месяц… Потом она принюхалась ко мне и спросила, неужели так сладко пахнет их туалетное мыло? (Другого мыла или шампуня в ванной просто не было).

- Да нет, - ответил я, - это я там какой-то пузыречек обнаружил и вылил его весь на себя…

- Это же мои французские «Клима», - неистово заорала еще не успевшая упасть в обморок Лариса, - я их там случайно оставила!

Она так рванула в ванную, что ей бы мог позавидовать чемпион по бегу на короткие дистанции. В ванной она выкрикнула только одно слово: «Скоты!» И тут же упала в обморок. Валерка первым побежал на ее крик в ванную, открыл холодную воду и направил на Ларису струю. Помогло. Открыв глаза и слегка очухавшись, Лариса со вздохом произнесла: «Оба пошли отсюда вон!» Потом из ее девичьих уст полился такой мат, такая нецензурщина, которую вряд ли знает отпетый алкаш, отсидевший в местах не столь отдаленных как минимум лет пять… Мы с Валеркой чуть не онемели… Быстро оделись и еще быстрее вышли, не разговаривая, на улицу. От подъезда также без слов мы побежали к машине. Было где-то около пяти часов зимнего декабрьского утра. До Нового года оставалось дней пять-семь. И что же мы обнаружили, когда подбежали к Валеркиному «жигуленку»? Машина была вскрыта, магнитола вырвана самым варварским способом – с «мясом». Милицию мы не вызывали, а сели в оскверненный автомобиль и уехали.

Вот такое у нас было свидание с двумя представительницами прекрасного пола за пять-семь дней до Нового года. Теперь мы об этом вспоминаем только тогда, когда собираемся семьями что-нибудь отметить. Наши жены тоже знают об этом случае и напоминают нам старинную пословицу о том, что не все то золото, что блестит. А в переводе на более простое, подходящее к данному случаю понятие, можно сказать, что не всякая та девушка, которая ярко накрасила губы… Она может быть не только обаятельной и милой… Валеркина жена в своих рассуждениях идет еще дальше. Она всегда говорит о том, что все мужики сначала западают на дамский прикид, то есть на то, во что и как одета девушка, на ее прическу, макияж. А надо бы сначала раздеть ее глазами догола, умыть, поставить мысленно на пол босиком и тогда только оценивать… Но это уже совсем о другом. Это уже о том, как совсем недавно к нам на работу пришли студентки-практикантки. Их направляют к нам каждый год. Так вот. Одной из второкурсниц, тоже Ларисе, я дал задание написать материал о ходе учебного процесса. Лариса на второй день материал мне принесла. Я сразу стал его читать. Лариса при этом оставалась в моем кабинете. После прочтения трех строчек я услышал от студентки вопрос в мой адрес (кроме меня и ее в кабинете никого не было):

- Как ты думаешь, - произнесла она заискивающим тоном, - была я с мужчиной или нет?

Я был шокирован не только вопросом, но и обращением на «ты». Девушку ведь я видел во второй раз. И последний…

- Да вы знаете, - робко ответил я, - я как-то тут еще… Я еще этого… Пока что…

- Я, конечно, была с мужчинами в бане, - не дала мне домямлить Лариса, - но там я была с родным братом и его друзьями… И все мы были в простынях…

- Хорошо, - уже более уверенно заговорил я, - теперь забирайте свой материал и идите к моей коллеге, к Таранкиной. Она теперь будет руководителем вашей практики.

Вот так я узнал про свидания в бане. О других свиданиях как-нибудь потом. Да вы и сами о них тоже знаете…

15 марта - Всемирный день прав потребителя

ЕСТЬ или НЕ ЕСТЬ

ГМ-продукты?

В 2003-2004 гг. Гринпис проводил выборочные исследования нескольких десятков видов продуктов питания. По данным исследований, генетически модифицированные ингредиенты (ГМИ) были обнаружены в 30-40 % образцов. Между тем безопасность ГМ-продуктов для человека не доказана. При отсутствии достоверной информации о содержании ГМИ в продуктах все мы становимся своеобразными «подопытными кроликами», лишенными права выбора.

В конце 2004 года вышло в свет 2-е издание справочника для потребителей «Как избежать использования ГМ-продуктов», подготовленное Гринпис России. С его помощью покупатели могут узнать, какие предприятия отказались от использования ГМИ в производстве продуктов питания, а какие - нет.

При подготовке издания было опрошено более 1500 крупных российских предприятий мясо- и рыбоперерабатывающей, кондитерской промышленности, а также компании, выпускающие детское питание.

«Особенно надо отметить, что большинство компаний, выпускающих детское питание, решили не применять ГМИ, - отметила координатор генетической компании Гринпис России Наталья Олефиренко. - Только это решение сейчас может оградить наших детей от трансгенных продуктов. Мы надеемся, что оно подтолкнет Минздрав официально запретить использование ГМИ в детском питании».

ГМ-продукты: вопросы и ответы

Что такое генетически модифицированные (ГМ) продукты?

Используя методы генной инженерии, ученые выделяют ген какого-нибудь организма и «встраивают» его в ДНК других растений или животных. Продукты с генетически модифицированными ингредиентами получили название ГМ-продуктов.

Чем опасны ГМ-продукты для здоровья людей?

Безопасность ГМ-продуктов в необходимом объеме не оценивалась. Последствия потребления ГМ-продуктов неизвестны, а их безопасность не доказана. Ни один из сертифицированных в России ГМ-продуктов не прошел полный комплекс испытаний на безопасность!

Пищевые отравления. Ученые предупреждают, что манипуляции с генами могут привести к непредсказуемому увеличению содержания или появлению в пище абсолютно новых токсинов.

Возрастание риска онкологических заболеваний. Имеются данные, что ряд ГМ-растений, устойчивых к гербициду глифосфат, способны накапливать этот канцерогенный гербицид, вызывая тем самым лимфому. А используемый ген устойчивости к гербициду антразин при создании картофеля кроме канцерогенного может потенциально оказывать еще и иммунотоксическое воздействие.

Пищевые аллергии. Примерно половина трансгенных белков растений являются аллергенами. Самый распространенный генетически модифицированный продукт – соя. Исследования выявили, что число случаев пищевой аллергии, связанной с соей, значительно увеличилось за последние годы.

Какие ГМИ содержатся в нашей еде?

В России при производстве продуктов питания разрешено использование некоторых ГМ-культур: 6 сортов кукурузы, 2 сорта картофеля, 3 сорта сои, 1 сорт сахарной свеклы и 1 сорт риса.

Основной поток ГМ-культур составляют ввозимые из-за рубежа (преимущественно из США) соя, кукуруза и картофель. Они могут попадать на наши столы как в «чистом» виде (импортированные свежие и консервированные овощи и кукуруза, картофельные чипсы и продукты быстрого приготовления), так и в виде добавок в мясных, рыбных, кондитерских изделиях, а также в детском питании.

Как регулируются вопросы, связанные с ГМ-продуктами в мире?

Более 50 стран (в том числе страны ЕС, Япония, Китай и др.) законодательно ввели обязательную маркировку ГМ-продуктов, обеспечивая тем самым право 3 миллиардов потребителей на осознанный выбор того, что они едят. В странах ЕС маркируются все продукты питания при содержании ГМИ более 0,9 %.

А как в России?

В России обязательной маркировке подлежат продукты питания, содержащие более 5% ГМИ. Но российские контролирующие службы не могут контролировать выполнение даже этого требования, так как в нашей стране не создана сеть технически оснащенных лабораторий для качественного определения ГМИ.

Каковы последствия выращивания ГМ-культур для сельского хозяйства и окружающей среды?

Существует огромный риск для окружающей среды при попадании туда таких растений.

Научно зафиксированы факты исчезновения в местах выращивания ГМ-растений целых групп насекомых и наоборот – появление сорных растений и насекомых с новыми свойствами. Привнесение ГМ-организмов в сельское хозяйство России грозит сокращением и обеднением сортового биоразнообразия, попаданием в экономическую зависимость от производителей ГМ-культур и подрывом продовольственной безопасности страны. В России запрещено промышленное выращивание генетически модифицированных культур.

В «зеленом» списке Гринпис приведены компании, действующие на территории Воронежской области, которые официально подтвердили, что они отказались от использования ГМИ. В «красный» включены те, кто не отказался от использования ГМИ либо не предоставил никакой информации.

«Зеленый» список: «Борисоглебский мясокомбинат», «Калачевский мясокомбинат», «Лискинский мясокомбинат», «Воронежский филиал «Хлебпромторг», Стародубское РАЙПО, Учреждение «ОЖ-118/10» и другие.

«Красный» список: «Воронежский мясокомбинат», «Нововоронежский мясокомбинат», «Россошанский мясокомбинат», ОАО «Холод», «Шуйский мясокомбинат», «Аннинский маслоэкстракционный завод», «Острогожский пищевик» и другие.

Сотрудники Воронежского Центра испытания и сертификации «Академтест» сказали корреспонденту «Воронежской недели», что отследить предприятия, использующие ГМ-продукты, очень сложно. Но то, что они используют их - однозначно, только в разных объемах, но при этом клинических испытаний не проведено. У нас широко используются заменители мяса в мясной продукции, и особенно много разных добавок в кондитерской промышленности. Генномодифицированный источник содержится в подсолнечнике, уже нет настоящих крупных семечек с толстой кожурой, сегодня это гибриды молдавской, венгерской и украинской селекции. Так что маслоэкстракционные заводы используют модифицированную продукцию, которая дает высокую масличность. В области, кроме СЭС, по сути, никто не занимается ГМ-продуктами. Для проведения серьезных исследований необходимы лаборатории с соответствующим персоналом и оснащением - сравнительными чипами, то есть базой данных стандартных образцов, которых найти уже очень трудно.

Новая раса растений появилась в Америке более 15 лет назад. От обычных, природных, они отличаются более высокой урожайностью, устойчивостью к болезням, жаре и холоду. Совершенные растения – продукт генетиков. Сразу после их создания общество поделилось на два лагеря. Одни приветствуют улучшенные продукты, их противники утверждают, что модифицированные растения вызывают различные заболевания.

Пищевики используют генные модифицированные продукты в погоне за дешевизной, но вместе с тем стараются это особенно не афишировать.

Гринпис считает: пока не будет доказана безопасность ГМ-продуктов питания, не будут разработаны и утверждены количественные методики определения генно-модифицированных источников (ГМИ) и создана эффективная система контроля за такими продуктами питания, необходимо маркировать все продукты, содержащие любые количества ГМИ. Это, по крайней мере, дает потребителям возможность знать, что они покупают, и делать осознанный выбор между традиционными и ГМ-продуктами.

Подготовила Галина РОХМИН.

Поздравляем!

15 марта исполнилось 60 лет заведующему отделением, лечащему врачу Государственного учреждения здравоохранения «Хоспис» пос.Стрелица Семилукского района

Николаю Ивановичу ШИШЛЯННИКОВУ

Уважаемый Николай Иванович!

Примите наши сердечные поздравления по случаю 60-летнего юбилея.

Желаем вам добра, здоровья, долгих лет жизни, успехов в нелегком труде.

Ваши коллеги.

Где эта улица, где этот дом?

ВИКТОРИНА

На этой неделе в конкурсе на самого наблюдательного читателя «ВН» победила Елена Волкова, проживающая в Воронеже на улице Смоленской. Она правильно, а главное быстро угадала шпиль на здании бывшего военторга и фигурку совы на улице Алексеевского, 12. Елене Аркадьевне в торжественной обстановке вручены два билета на киносеанс в кинотеатр «Спартак». А тем, кто еще не посмотрел фильмы «Турецкий гамбит», «Заложник» или хочет стать одним из первых зрителей «Боя с тенью» или «Роботов», предлагаем принять участие в новом этапе нашей викторины «Где эта улица, где этот дом?» и ответить на ее очередные вопросы.

ЖЕЛАЕМ УДАЧИ!

ПОДПИСКА-2005: для дома, для семьи!

Уважаемые читатели! В течение марта у вас есть возможность подписаться на газету «Воронежская неделя» на второе полугодие 2005 года по прежней цене 114 руб. 06 коп., включая доставку. С апреля цена несколько возрастет – 138 руб. 54 коп. -для индивидуальных подписчиков (индекс 51162) и 131 руб. 64 коп. - для постоянных подписчиков и льготных категорий граждан (индекс 51201).

Так что есть смысл, не откладывая на потом, подписаться уже сейчас.

«Воронежская неделя» - газета для дома, для семьи.

Подпишись и читай! Индекс 51162.

Воронежская Неделя **БЕСПЛАТНОЕ ОБЪЯВЛЕНИЕ**

Текст:

Ваши данные (не публикуются):

Адрес, телефон:

Ф.И.О.:

Просто анекдот

***

День четвертый. И сказал Господь: «На земле – бардак, никто ни за что не отвечает». И создал евреев.

День пятый. И сказал Господь: «Плодитесь и размножайтесь». Но послушались только китайцы.

***

Песенка для детей новых русских: «Мальчишки и девчонки, а также их водители».

***

- Здравствуйте, я супермен! Я буду грабить и насиловать!

- А спасать?

- Хорошо, я буду спасать, грабить и насиловать!

***

Сидит макака у пальмы вся увешанная гранатами. Мимо проходит крокодил.

- Макака! – обращается он к ней. – Ты зачем это так вооружилась?

- Бегемота хочу взорвать.

- А за что это?

- Да вот рот у него слишком большой.

- Ню-ню…

***

Затянувшийся страшный ливень. В бар в центре Нью-Йорка входит промокший до нитки негр. Бармен:

- Что будете, сэр?

Негр:

- Сухого белого…

***

- Девушка, а что будет, если я вас поцелую?

- Слушай, ты когда-нибудь анатомию изучал? Ничего не будет, ничего!

ФОКУС

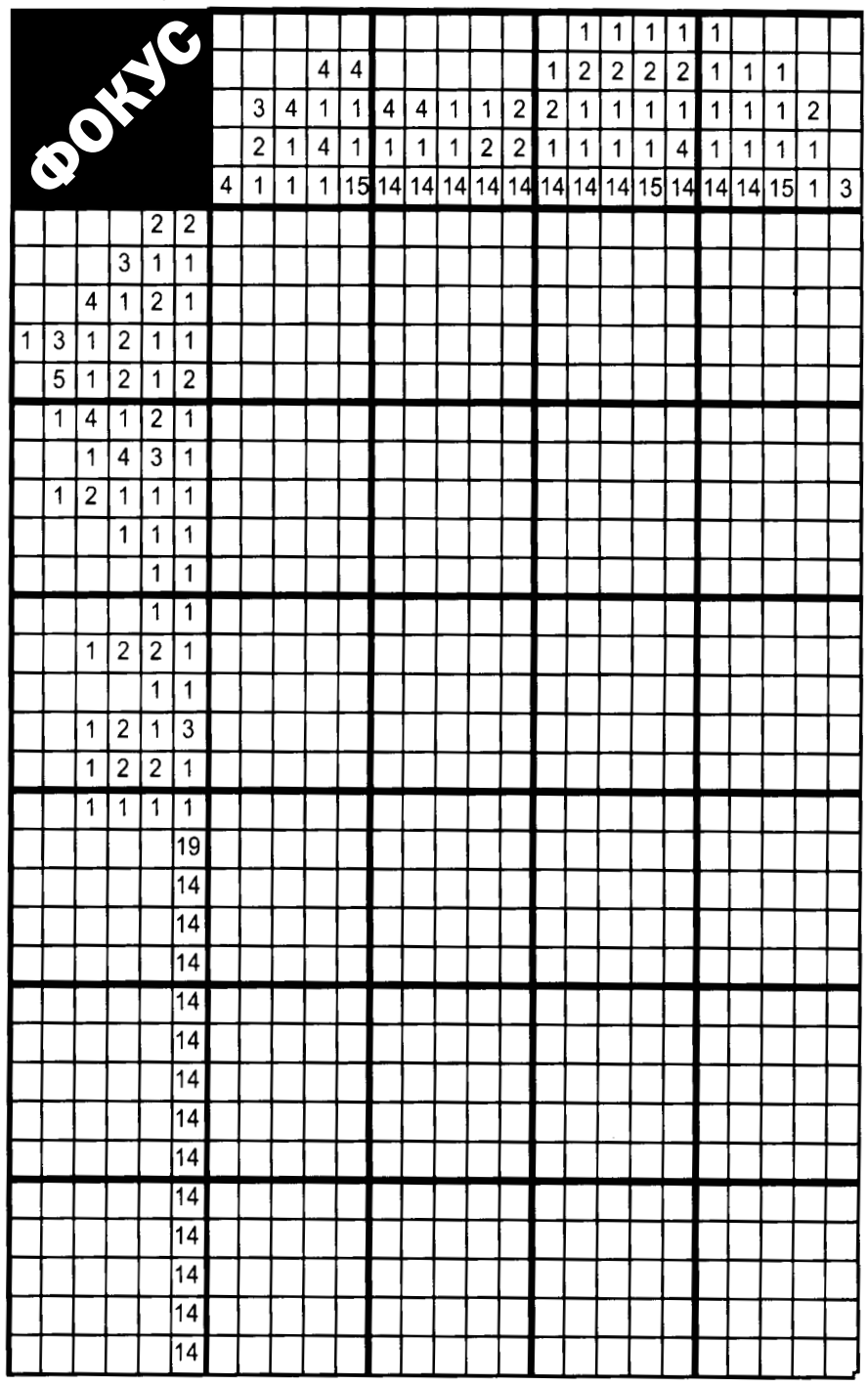

Прислушаемся к звездам

Овен Не стоит завидовать тому, кто лучше вас умеет что-то делать. Для вас настало время учебы, перенимания опыта. Глядите во все глаза, раскройте пошире уши, вникайте во все тонкости. И тогда в следующий раз вам не будет равных.

Телец Пора перестать упрямиться и признать свои ошибки, это поможет вам заняться их исправлением. Только не надо при этом суетиться, это может привести к новым ошибкам. Прислушайтесь к советам более опытных людей.

Близнецы Вероятна встреча с новыми людьми, которые, возможно, сыграют в вашей жизни немаловажную роль. Если понадобится ваша помощь - обязательно окажите ее. Добрые дела, совершенные вами на этой неделе, не останутся без награды.

Рак Ваш настрой будет весьма критичен, причем не только в отношении окружающих, но и самого себя. Не будьте чересчур занудным, окружающим это может не понравиться, вы рискуете отпугнуть от себя как близких, так и нужных людей.

Лев Неделя весьма благоприятна как для супружеских так и для любых романтических отношений. А самое приятное, что от вас практически никаких усилий не понадобится, все ожидаемые события произойдут сами собой, вам останется лишь наслаждаться.

Дева Остерегайтесь предложений, сулящих легкий успех, ничего путного из этого не выйдет. Вероятно, что на этой неделе вы можете стать легкой добычей для жуликов всех мастей. Ни в коем случае не совершайте никаких сделок, особенно с недвижимостью.

Весы Запланированные встречи, поездки, дела могут обернуться некоторым разочарованием. Но не стоит по этому поводу унывать. Уже к концу недели ситуация стабилизируется, дела пойдут в гору, возможна даже крупная финансовая прибыль.

Скорпион Не стоит расстраиваться, если апатия сменяется жаждой деятельности. Ваше желание быть всегда и во всем первым весьма похвально, только если кидаться из крайности в крайность - запросто можно перегореть от перепада напряжения.

Стрелец Грядет весьма приятное время, у вас все будет с легкостью получаться. Ловите удачу, постарайтесь на этой неделе провернуть как можно больше важных дел, работайте в полную силу - дивиденды не заставят себя ждать.

Козерог Если у вас есть склонность к риску - это очень хорошо для вас на этой неделе. Смело пускайтесь в авантюры, сомнительные предприятия и азартные игры - вам обязательно повезет!

Водолей Ваша душа будет требовать эстетики во всем, начиная от собственной внешности и заканчивая глобальным вопросом о спасении мира красотой. Отправляйтесь в поход по культурным местам.

Рыбы Обратите внимание на состояние вашего здоровья. Не стоит перенапрягаться. Чтобы не свалиться к концу недели, лучше отложить все текущие дела и расслабиться.

Ответы на сканворд, опубликованный в прошлом номере

			У			Ш		Э	
К	А	Ю	К		Х	А	М	С	А
	Т	В	О	Р	О	Г		Х	
Б	У	Е	Р		Л		Т	И	П
		Н		Л	У	К	У	Л	Л
	Н	А	Д	О	Й		Р		И
В	А	Л		К		А	М	О	Н
	В		К	О	Н	Т	А	К	Т
	А	Ф	О	Н		Р		А	У
	Р		Р		С	Е	А	Н	С
Т	Р	А	М	В	А	Й		Т	
	А	Б	А		Т		Р	О	К
		Б		Б	У	Л	А	В	А
О	Р	А	Т	О	Р		А	К	А
	А	Т		А	Н	А	Б	А	С

Вы играли? Проверьте результат

РУССКОЕ ЛОТО

Тираж №544, состоявшийся 12 марта

«Кубышка» - 1.006.020 руб.

Джек-пот – 1.461.627 руб.

1-й тур: 16, 17, 73, 23, 70, 44, 52. **Выигрыш каждого билета - 27.500.**

2-й - 36, 35, 77, 27, 29, 85, 6, 19, 81, 15, 25, 79, 60, 82, 46, 69, 84, 90, 37, 59, 53, 18, 61, 74, 49, 22, 89, 21, 63, 75. **(139.000).**

3-й - 5, 30, 71, 51, 78, 41, 9, 10, 56, 88, 33, 34, 55, 26, 32, 50, 39, 62, 8, 45, 40, 2, 48, 76, 11 **(222.000).**

4-й – 54 **(Выигрыш - 100.000 руб.**). **5-й** – 67 (**90.000). 6-й** – 83 **(80.000**). **7-й** – 72 **(60.000) 8-й** – 64 **(50.000). 9-й –** 14 (**15.001). 10 –й** – 66 **(7.000). 11-й** – 87 **(3.000). 12-й** – 12 **(700). 13-й** – 31 **(500). 14-й** – 68 **(300). 15-й** – 47 **(201). 16-й** – 3 **(150). 17-й** – 1 **(101). 18-й** – 43 **(90). 19-й** – 80 **(80). 20-й** – 13 **(75). 21-й** – 57 **(73). 22-й** – 65 **(72). 23-й** – 20 **(71). 24-й** - 4 **(70). 25-й** – 28 **(68). 26-й** – 24 **(67). 27-й** – 7 **(65). 28-й** – 86 **(64).**

Невыпавшие числа: 38, 42, 58.

Билеты, номера которых оканчиваются на 534250, выиграли квартиру.

ТВ БИНГО-ШОУ

Тираж №234, состоявшийся 13 марта

Порядок выпадения номеров: 60, 90, 75, 85, 07, 55, 87, 65, 13, 18, 46, 34, 86, 82, 35, 32, 84, 25, 71, 47, 37, 53, 20, 63, 62, 22, 61, 80, 14, 10, 74, 03, 52, 05, 78, 24, 50, 38, 66, 49, 27, 40, 76.

Приз Первого тура – 1 003 руб.

Приз Второго тура - 1 000 000 руб. не разыгран.

Приз Третьего тура:

Приз «БИНГО» (15 номеров в одном из игровых полей) – 158 352 руб.

Совпадение (14 номеров в одном из игровых полей) – 2 838 руб.

Совпадение (13 номеров в одном из игровых полей) - 301 руб.

Совпадение (12 номеров в одном из игровых полей) - 85 руб.

Совпадение (11 номеров в одном из игровых полей) - 55 руб.

Совпадение (10 номеров в одном из игровых полей) - 46 руб.

ШАР УДАЧИ

Тираж № 120, состоявшийся 13 марта

Порядок выпадения шаров: 9, 17, 28, 7, 16, 23, 5, 11, 26, 4, 14, 24, 8, 12, 27.

Утешительный приз – 50 руб. - выиграли билеты, не выигравшие в основном розыгрыше, номера которых оканчиваются на «46», « 43», «03». Джек-пот 121-го тиража - 325 507 руб.

ЗОЛОТОЙ КЛЮЧ

Тираж № 345, состоявшийся 12 марта

1-й тур. Порядок выпадения и номера шаров: 59, 9, 29, 77, 39, 47. **Победитель получает, руб.**: квартира 500.000 руб.

2-й тур. 74, 80, 24, 20, 14, 32, 85, 51, 27, 16, 23, 54, 48, 49, 44, 76, 89, 65, 6, 5, 22, 50, 87, 26, 56, 33, 71, 78, 31, 66 (квартира 500.000 руб.).

3-й тур. 38, 70, 67, 68, 12, 40, 52, 62, 42, 8, 21, 61, 2, 64, 30, 53, 45, 10, 34, 13, 75, 84, 43, 69, 83, 82 (квартира 500.000 руб.).

4-й тур. 25, 35 (квартира 500.000 руб.).

5-й - 15 (квартира 500.000 руб.), **6-й** - 86 (квартира 500.000 руб.), **7-й** - 79 (квартира 500.000 руб.), **8-й** - 57 (1.000 руб.), **9-й** - 90 (741 руб.), **10-й** - 28 (565 руб.), **11-й** - 19 (436 руб.), **12-й** - 88 (344 руб.), **13-й** - 7 (273 руб.), **14-й** - 17 (220 руб.), **15-й** - 37 (181 руб.), **16-й** - 18 (153 руб.), **17-й** - 58 (132 руб.), **18-й** - 4 (113 руб.), **19-й** - 46 (98 руб.), **20-й** - 3 (87 руб.), **21-й** - 1 (84 руб.), **22-й** - 63 (83 руб.), **23-й** - 73 (69 руб.), **24-й** - 41 (57 руб.).

Невыпавшие шары: 11, 36, 55, 60, 72, 81.

В Джек-пот отчислено: 1.212.591 руб.

ЧЕСТНАЯ ИГРА

Телеигра № 18, состоявшаяся 13 марта

Выигрышная комбинация чисел: 10, 6, 20, 16, 3, 8, 11, 17, 7, 14.

При совпадении 10 чисел, открытых в игровом поле билета, приз - автомобиль или его денежный эквивалент – **150 000** руб., 9 чисел – **5 000** руб., 8 – **500** руб., 7 – **100** руб.

КЕНО 6 из 56

Тираж №99, состоявшийся 13 марта

46, 12, 43, 25, 22, 56, 19

6 из 56. Количество выигрышей: 32, 589. Размер выигрыша: 1000 руб., 100 руб.

5 из 56. Количество выигрышей: 2, 63. Размер выигрыша: 3500 руб., 200 руб.

4 из 56. Количество выигрышей: 18. Размер выигрыша: 500 руб.

3 из 56. Количество выигрышей: 3, 55. Размер выигрыша: 2000 руб., 60 руб.

2 из 56. Количество выигрышей: 37. Размер выигрыша: 350 руб.

1 из 56. Количество выигрышей: 78. Размер выигрыша: 40 руб.

СПОРТЛОТО 5 ИЗ 36

Тираж №74, состоявшийся 13 марта

28, 29, 4, 26, 32

5 из 36. Не выиграл никто.

4 из 36. 2 выигрыша размером 8388 руб. каждый.

3 из 36. 27 выигрышей размером 646 руб. каждый.

2 из 36. 463 выигрыша размером 71 руб. каждый.

СПОРТЛОТО 6 из 49

Тираж № 511, состоявшийся 13 марта

Номера выпавших шаров: 42, 33, 23, 37, 30, 7

6 из 49. Не выиграл никто.

Джек-пот следующего тиража составил 1161071.

5 из 49. 4 выигрыша по 5751 руб.

4 из 49. 78 выигрышей по 294 руб.

3 из 49. 585 выигрышей по 68 руб.

Редактор Н. Т. ПРОВОТОРОВ

ВОРОНЕЖСКАЯ Неделя

Учредитель и издатель ООО Редакция газеты "Коммуна"

Зарегистрирована в региональной инспекции 30 декабря 1993 г. №В0039.

Цена 3 рубля. Отпечатана в ИПФ "Воронеж", ул. Генерала Лизюкова, 2. Печать офсетная.

АДРЕС РЕДАКЦИИ: 394036, г. Воронеж, ул. Комиссаржевской, 4-а.

ТЕЛЕФОНЫ: редакции - 55-14-74, отдела рекламы - 39-00-88.

E-mail: vn@kommuna.ru

Мнение авторов не всегда совпадает с точкой зрения редакции. В соответствии с Законом о печати редакция использует письма и рукописи по своему усмотрению.

Индекс издания 51162

Заказ № 782

Тираж 9180

Подписано в печать 15.03.2005 г.

По графику - 19.00

Фактически - 19.00