Данное издание оцифровано в Воронежской областной универсальной научной библиотеке им. И.С. Никитина

394018, г. Воронеж, пл. Ленина, 2 / ул. Орджоникидзе, 36

Понедельник– четверг 9.00-20.00
Суббота, воскресенье 12.00-20.00
Пятница -выходной

http://vrnlib.ru
http://vk.com/vounb
e-mail: vounb@mail.ru
+7 (473) 255-05-91

Воронежская Неделя

24 (1748)

14 июня - 20 июня 2006 г.

В НОМЕРЕ

Парень про запас

Почему девушки встречаются сразу с несколькими парнями?

Стр.3.

Новые правила - новая надежда

Государство помогает молодым семьям получить жилье

Стр.12.

Русский офицер

О погибших под Молохом

Стр.13.

Шикарная свадьба Юлии Началовой

Стр.15.

Звезду поздравила вся футбольная сборная России

Первому, ответившему на несложный вопрос викторины, - два билета в кино!

Стр.7.

«РАМОНСКИЙ РОДНИК» РАЗГОНЯЕТ ТУЧИ

Более семи тысяч человек стали в минувшие выходные, невзирая на сильный дождь, зрителями четвёртого регионального открытого фестиваля авторской песни «Рамонский родник». Среди его участников – известнейшие барды страны. Функции председателя жюри на сей раз оказались доверены известнейшему российскому барду Юрию Кукину - автору легендарной песни «А я еду за туманом».

Подробности читайте на 4-й странице.

Фото Елены Лесных.

УВАЖАЕМЫЕ ЧИТАТЕЛИ!

Близится к завершению подписка на газету «Воронежская неделя» на второе полугодие 2006 года!

До 26 июня у вас есть возможность подписаться на газету и принять участие в призовой игре!

Главный приз – цветной телевизор АКАІ!

Подписные индексы: 51162 - для индивидуальных подписчиков (167 руб. 34 коп.), 51201 - для постоянных подписчиков (159 руб. 72 коп.). Подписка принимается в любом почтовом отделении Воронежа и области. Подпишитесь на «Воронежскую неделю», и в вашем доме всегда будет интересная и полезная газета.

ТАЛОН ПОДПИСЧИКА

Ф.И.О. _____

Адрес (с индексом!) _____

Телефон _____ Дата подписки _____ 2006г.

Заполненный купон вышлите или принесите в редакцию по адресу: 394036, г. Воронеж, ул. Комиссаржевской, 4-а. Тел. (4732) 39-00-87.

Воронежская Неделя

«ВОРОНЕЖСКАЯ НЕДЕЛЯ» - ГАЗЕТА ДЛЯ ДОМА, ДЛЯ СЕМЬИ

ОТ СРЕДЫ ДО СРЕДЫ

С 10 ИЮНЯ ОГРАНИЧЕНО ДВИЖЕНИЕ АВТОТРАНСПОРТА ПО ЧЕРНАВСКОМУ МОСТУ. Проезд запрещен для любых грузовых автомобилей, а также для пассажирских автобусов большой вместимости. На «легковушки», ПАЗы и «Газели» запрет не распространяется. Это распоряжение мэра города связано с опасностью провисания полотна моста. Как утверждают в мэрии, до конца следующей недели будет готов проект ремонта, уже заключен договор с подрядной организацией, которая будет его выполнять. Ремонтные работы будут вестись ночью. В это время движение по мосту будет закрыто для всех. По заверениям представителя подрядчика, на ремонтные работы необходимо 5 дней. Вопросы по положению дел с Чернавским мостом и в целом по состоянию воронежских дорог можно будет задать непосредственно начальнику управления ГИБДД Воронежской области полковнику милиции Владимиру Верзилину во время «прямой линии», которая пройдет в редакции «Коммуны» 15 июня с 11 до 12 часов.

САМУЮ КРУПНУЮ С НАЧАЛА ГОДА КОНТРАБАНДУ НА СУММУ 2,5 МИЛЛИОНА РУБЛЕЙ ЗАДЕРЖАЛИ ПОГРАНИЧНИКИ ЦЕНТРАЛЬНОГО ФЕДЕРАЛЬНОГО ОКРУГА. Пограничный наряд «Дозор» обнаружил двигавшийся со стороны Украины мимо КПП «КАМАЗ» с прицепом. При досмотре в кузове была обнаружена большая партия женской обуви (около 11 тысяч пар). Через несколько часов к КПП подъехал еще один подозрительный «КАМАЗ», водитель которого попытался скрыться. Однако пограничники догнали грузовик и обнаружили в его кузове и прицепе большую партию кроссовок. Водители задержаны, контрабанда сдана на склад временного хранения.

ПО ДАННЫМ ГИБДД, В 86 ПРОЦЕНТАХ ДТП, ПРОИЗОШЕДШИХ В ВОРОНЕЖСКОЙ ОБЛАСТИ ЗА 5 МЕСЯЦЕВ ТЕКУЩЕГО ГОДА, ВИНОВНИКАМИ БЫЛИ ВОДИТЕЛИ. Общее число таких аварий – 985. В 84 случаях причиной ДТП стало нетрезвое состояние находившихся за рулем. Наибольшее число аварий, произошедших по вине нетрезвых водителей, зафиксировано в Бобровском и Лискинском (по 8), Новохоперском и Семилукском (по 5) районах области. За тот же срок зарегистрировано 125 ДТП с участием детей. В произошедших авариях погибли 8 несовершеннолетних, 127 получили ранения. В областном центре в 56 ДТП погибли 3 ребенка, 57 травмированы. Наибольшее число ДТП с участием детей произошло в Коминтерновском районе (15), в Левобережном (12), в Советском (9), среди районов области – в Лискинском – 7 аварий, Бобровском – 6, Калачеевском – 5.

17-18 ИЮНЯ НА СТАДИОНЕ «ФАКЕЛ» ПРОЙДЕТ ТУРНИР ПО СТРИТБОЛУ (УЛИЧНОМУ БАСКЕТБОЛУ) «ОРАНЖЕВЫЙ МЯЧ». С 13 до 16 июня желающие участвовать в турнире могут обратиться в заявочную комиссию, которая будет работать в музее спорта на стадионе профсоюзов с 13 по 16 июня с 9 до 18 часов. Турнир пройдет среди трех возрастных категорий: 20 лет и старше, 18-19 лет, 17 лет и младше. Победителей ждут ценные призы.

ВОРОНЕЖСКИЙ «ФАКЕЛ» НЕОЖИДАННО ОБЫГРАЛ ОДНОГО ИЗ ЛИДЕРОВ – ГРОЗНЕНСКИЙ «ТЕРЕК» НА ЕГО ПОЛЕ – 3:1. Тем не менее наши футболисты остались на 16-м месте. Теперь их ждет еще более грозный соперник. 14 июня на Центральном стадионе профсоюзов «Факел» встретится с лидером турнира первого дивизиона – краснодарской «Кубанью». Гостевой победой отметился и лискинский «Локомотив», обыгравший 2:1 «Нику». А вот их коллеги по второму дивизиону футболисты воронежского «Динамо» на выезде уступили серпуховской «Звезде» – 0:1.

ВЧЕРА В ВОРОНЕЖЕ НА УЛИЦЕ ТЕАТРАЛЬНОЙ ПРОШЕЛ ТРАУРНЫЙ МИТИНГ, ПОСВЯЩЕННЫЙ ТРАГИЧЕСКОЙ ГОДОВЩИНЕ ГИБЕЛИ ДЕТЕЙ 13 ИЮНЯ 1942 ГОДА. В тот день на сад пионеров, где проходил праздник в честь окончания учебного года, фашистами были сброшены бомбы. Погибло более 300 детей. Почтить память погибших пришли школьники, ветераны, родственники.

ВПЕРВЫЕ В ВОРОНЕЖЕ ТОВАРИЩЕСТВО СОБСТВЕННИКОВ ЖИЛЬЯ ПРИГЛАСИЛО В ГОСТИ КОЛЛЕГ НА СВОЙ ПРАЗДНИК «ТСЖ «НАУКА» ОТКРЫВАЕТ ЛЕТО!», ПРОШЕДШИЙ ВО ДВОРЕ ДОМА №98 ПО МОСКОВСКОМУ ПРОСПЕКТУ. В его программе были шахматный турнир, веселые старты, концерт воспитанников детской школы искусств, выступление ансамбля «Счастливое детство» и шоу-группы «Микс». Общение с коллегами – сотрудниками других ТСЖ дало свои результаты, подтверждением чему стала инициатива сразу трех председателей товариществ провести аналогичные праздники на своей территории. ТСЖ «Ведуга», «Север» и «Беговая» приглашают жителей на свой праздник, который состоится 14 июня в 18 часов во дворе, прилегающем к домам №№2/1, 2/2 и 2/3 по улице Беговой. В программе – вручение подарков новорожденным, первоклассникам, юбилярам, чествование ветеранов, конкурс «Артисты двора», выступление творческих коллективов.

9 ИЮНЯ В ТЕАТРЕ ОПЕРЫ И БАЛЕТА ОБЩЕСТВЕННАЯ ПАЛАТА ВОРОНЕЖСКОЙ ОБЛАСТИ ОТМЕЧАЛА СВОЕ ПЯТИЛЕТИЕ. Губернатор Воронежской области Владимир Кулаков, поздравив общественников с юбилеем, отметил, что за эти годы создана хорошая переговорная площадка общества и власти. После торжественной части прошел праздничный концерт.

За событиями недели следил Юрий КОЗЛОВ.

Использованы сообщения сайтов ИА «Regnum», Воронеж-Медиа.

ПРОГНОЗ ПОГОДЫ НА НЕДЕЛЮ

Теплые дожди

14 июня. Ночью +12°С, днем +24°С, дождь.
15 июня. Ночью +15°С, днем +20°С, дождь.
16 июня. Ночью +12°С, днем +23°С, дождь.
17 июня. Ночью +13°С, днем +24°С, дождь.
18 июня. Ночью +13°С, днем +27°С, дождь.
19 июня. Ночью +15°С, днем +24°С, дождь.
20 июня. Ночью +14°С, днем +26°С, солнечно.

По данным www.hmn.ru

12 ИЮНЯ - ДЕНЬ РОССИИ

ПРАЗДНИК НАРОДНЫЙ

В Воронеже и ряде районов области состоялись торжества, посвященные Дню России

В областном центре праздничные мероприятия прошли в десятках мест. Причем музыкально-развлекательные программы собрали массу зрителей не только в домах культуры, клубах, парках и скверах, но и во дворцах пионеров, торговых комплексах. Даже в зоосаде состоялся тематический конкурс рисунков, а библиотеки имени Маршака, №11 и №26 организовали уроки патриотизма, правовые игры и викторины. Выставки картин и специальные экспозиции развернули еще накануне художественный музей имени Крамского, Дом архитектора, ряд историко-краеведческих учреждений.

12 июня несколько мероприятий провели общественные формирования. Например, по инициативе регионального отделения «Молодой гвардии Единой России» было организовано праздничное шествие: колонна с участием представителей различных организаций прошла по центральной улице Воронежа – проспекту Революции – с портретами русских правителей от Рюрика до Путина. В конечной точке маршрута, на площади Победы, состоялось торжественное поднятие флагов России, Воронежской области и города Воронежа.

Виктор НИКОЛАЕВ.

* * *

В рамках Дня России в парке Авиастроителей, что на левом берегу Воронежа, состоялся конкурс рисунков на асфальте «Мы рисуем зоопарк». Организатором праздника выступил Воронежский зоосад. Подобные мероприятия проходят в парке ежегодно на протяжении четырёх лет.

Юные художники творили с помощью мелков около сорока минут. За столь короткое время серый скучный асфальт засиял всеми цветами радуги. По окончании творческого первенства каждый ребёнок попытался объяснить, что изображено на его рисунке. Работы получились очень яркими и интересными. Под аплодисменты родителей всем участвующим вручили призы, а трем победителям - грамоты. Некоторым также досталось право бесплатно прокатиться на аттракционе. После чего праздник продолжил концерт академического симфонического оркестра Воронежской филармонии.

Татьяна ТРОИЦКАЯ.

От невозмутимости – к нелюбви

МНЕНИЕ

Любить нас в Европе, конечно, никто не обязан. Как размышляет средний европеец? Россия – бывшая империя, полуазиатская страна, не знаешь что от них, этих русских, ждать. Однако «не любить» – одно, а скрывать у себя преступников и террористов – совсем другое. Наши отношения с Великобританией осложняются на глазах – вспомним «шпионский скандал» в начале года, санкционированное лондонскими судами убежище для Ахмеда Закаева и Бориса Березовского. А то, что футбольный клуб «Челси» уже как бы «наш», поскольку куплен россиянином Абрамовичем, лишь запутывает вконец и без того непростые наши чувства к «туманному Альбиону».

На апрельском съезде ЛДПР я услышал версию: вся перестройка с ее трагическими для страны последствиями была затеяна Лондоном. Вспомним трогательные взаимоотношения Михаила Горбачева и Маргарет Тэтчер. Возможно, их знакомство в 1984 году предопределило избрание Горбачева генсеком КПСС и все последующие события.

- Куда бегут наши олигархи? Где они покупают недвижимость? Где они получают крышу, отдых, защиту? В Лондоне. Там Березовский, Закаев и десятки других, менее известных «бизнесменов» и боевиков. Там проводится ежегодный российский экономический форум. Мы с вами здесь, а они там решают – как нам развивать экономику, то есть, в итоге, как нам с вами жить. Там решают, что делать с нашими деньгами, - заявил на съезде лидер ЛДПР Владимир Жириновский.

Сегодня на берегах Альбиона сосредоточена российская политическая оппозиция. Борис Березовский, получивший в 2003 году политическое убежище в Великобритании, в интервью радиостанции «Эхо Москвы» заговорил о возможности силовой смены власти в России. После этого британские власти устами главы МИД были вынуждены предупредить Березовского о возможном пересмотре его статуса в стране.

Тем не менее вице-спикер Государственной Думы Жириновский предложил коллегам-депутатам обратиться в парламент Великобритании с просьбой проверить, кому выгодно предоставление убежища Березовскому. Владимир Вольфович предположил, что британский премьер Тони Блэр лично заинтересован в неприкосновенности беглого российского олигарха – поскольку супруга премьера Черри Блэр работает в адвокатской конторе, которая защищает интересы Березовского. По словам Жириновского, клиентами этой же конторы являются Ахмед Закаев и «почти все руководство компании ЮКОС». По его мнению, именно в силу личной заинтересованности Блэра невозможно добиться экстрадиции Березовского и Закаева.

В настоящее время Генпрокуратура РФ проверяет информацию о причастности Бориса Березовского к финансированию террористических операций на территории России. Выступая на заседании думского комитета, депутат Руслан Ямадаев заявил, что «в Чечне всем известно, что Березовский финансировал Басаева и Радуева».

Великобритания относится к числу стран, пострадавших от терроризма. Чем же можно объяснить терпимость и сохранение знаменитой «британской невозмутимости» в случаях, когда речь идет о людях, совершивших преступления на территории нашей страны? И стоит ли плодить взаимную нелюбовь и подозрения между нашими странами и народами?

Ефим СТОРИНОВ.

КРИМИНАЛЬНАЯ НЕДЕЛЯ

Крупномасштабная профилактическая операция «Условник» завершилась в Воронежской области

Инициатива проведения операции принадлежала местным структурам Федеральной службы исполнения наказания России и Главного управления Внутренних дел. В последнее время в области возросла преступность среди бывших заключенных и тех, кто отбывает условный срок. Высок процент правонарушений, совершаемых подростками. Начальник Левобережной межрайонной инспекции УИН Валерий Аралов подчеркнул, что проблема эта - глобальная, и в большом городе ощущается особенно остро. Решать ее надо в совокупности: помогать освободившимся из мест лишения свободы (особенно молодежи) с трудоустройством, лечить хронических алкоголиков и наркоманов, наконец, технически оснастить должным образом органы правопорядка. Только в одном Левобережном районе в «Условнике» приняли участие более сотни сотрудников правопорядка, обследовавших более тысячи граждан из спецконтингента. В целом по области силами тысячи сотрудников проверили свыше 5 тысяч подследственных. «Урожай» правонарушений обилен: выявлено 515 эпизодов нарушения режима отбывания наказания, в отношении шести условно осужденных за мелкие хулиганства и употребление наркотиков в суд направлены материалы на пересмотр их личных дел с последующим препровождением за решетку, шести злостным неплательщикам алиментов грозит тюрьма за хроническое нежелание работать.

Воронежские девушки все чаще стремятся завязывать романтические отношения не с одним, а по крайней мере с двумя молодыми людьми. Попробуем разобраться, почему.

ПАРЕНЬ про запас

Чем моложе девушка, тем больше ей хочется разнообразия. Одна моя знакомая, приближающаяся к 30, призналась, что в молодости встречалась сразу с несколькими парнями. Когда я спросил, что в таком времяпрепровождении привлекало, услышал ответ: «Какой-то выброс адреналина проходил. Нравилось чувство, что играешь с огнем. Правда, сейчас уже хочется стабильных отношений, семьи, детей».

А вот другая точка зрения. Мужчины изменчивы, их любовь длится недолго. Поэтому лучше «прокручивать» сразу несколько вариантов. Если изменит один мужчина, останется другой, уйдет другой, есть в запасе третий и так далее.

Девушки поискушеннее часто встречаются с молодым парнем для любви и со зрелым мужчиной ради денег. Так, одна молодая особа ухитряется проводить отпуск за рубежом с богатым поклонником, а другой ее парень-студент мирно дожидается загулявшую подругу в России. Девушка эта, конечно, весьма привлекательна и, видимо, покуда грудь высока, эти фокусы ей будут сходить с рук.

Самое удивительное, что мужики иногда даже знают о похождениях второй половины и мирятся с этим. То ли любовь, то ли болезнь…

О сохранении репутации девушки обычно задумываются поздновато. Воронеж город маленький, и слухи частенько портят впечатление даже от самых красивых ножек и милых манер. Могут возникнуть и проблемы с замужеством. Не каждый мужчина захочет связывать жизнь с ветреной девчонкой. А становиться серьезнее все труднее. Порхание по жизни затягивает.

Любопытно было взглянуть на такие отношения с психологической точки зрения. Это и стало целью нашего разговора с психологом Дворца творчества детей и молодежи Ириной Ильницкой. При этом предполагаемое интервью превратилось в диалог:

- А вы взгляните на проблему собственными глазами. Какие плюсы и минусы, если бы у вас складывались отношения сразу с несколькими девушками?

Я задумался: «Наверное, «плюс» - разнообразие. Каждая девушка по-своему интересна».

- Ну, а если вернуться в школьные годы, что больше всего поднимало авторитет в компании?

- Успех у противоположного пола. Чем больше романов, тем более «крутым» считаешься.

- Вот и два, казалось бы, положительных момента: разнообразие и самоутверждение. А что отрицательного?

- Наверное, дергаешься, чтобы не запутаться во вранье.

- Это можно назвать чрезмерным эмоциальным напряжением. А как думаешь, чувства от «частого употребления» не становятся мельче?

- Да даже по логике выходит, что так оно и есть.

- Такое состояние можно назвать потерей собственного «я». Не стоит думать, что у девушек мысли так уж кардинально отличаются от мужских. Потому эти рассуждения вполне применимы и к ним.

Получилось, что нащупали два положительных и два отрицательных момента, когда есть парень или девушка про запас.

Другое дело, что сейчас все знают, что мужчин меньше, чем женщин. И частенько девушка старается завязать отношения сразу с несколькими парнями, чтобы получить ложную стабильность: бросит один, есть другой. При этом мало задумывается, что по идее оба могут бросить.

Забывается, что человек раскрывается полностью только когда может довериться другому, в идеале, любимому человеку. Но если сегодня один, завтра другой, о любви говорить не приходится, и получается, что девушка сама себя обкрадывает в эмоциальном плане. Хорошо, если такие отношения ограничиваются подростковым возрастом, когда по природным законам что девушка, что парень только ищут себя, в том числе и в выборе близкого человека. Но когда эксперименты затягиваются, частенько возникают ситуации, когда с горечью приходится признать: тебя, любимую, почему-то никто замуж не берет. Не стоит думать, что так уж легко всех обмануть. В эмоциональном плане все равно мужчина тянется к женщине, на которую он может положиться, а не на готовую в любой удобный момент развернуться и уйти к другому.

Получается, что два «плюса» встреч сразу с несколькими парнями становятся во многом иллюзорными. Как ни крути, в подсознании женщина ищет единственного мужчину, а все остальные – неполноценные заменители того единственного.

После разговора прокрутил в голове все сказанное. Немного удивило, что девушки думают почти как парни. Как-то уж слишком стоек стереотип, что совершенно разный мир в головах мужчин и женщин. Да и о любви, если разговоры в компаниях слышишь, то весьма условные, да и то со скептическим смешком. Может, оно и правильно: о таком тонком чувстве излишне трепаться не надо. Но вот искать его стоит. Впрочем, кто-то выбирает количество (здесь как раз имеется в виду частая смена парней или девушек), кто-то предпочитает качество, ищет любовь. Кому что нравится…

О высоком и не очень размышлял Юрий КОЗЛОВ.

«Детки в телесетке»

СЕКРЕТЫ ТВ

4-й телеканал (REN TV), пожалуй, единственный в Воронежской области канал, где есть передача, в которой работают с детьми и для них. «Конечно, с детишками не всегда бывает легко сработаться, и съемки затягиваются, - признаются ведущие семейного тележурнала «Детки в телесетке» Ольга Волкова и Ольга Бежина, - но зато безумно интересно».

Передача родилась почти два года назад. Девушки обсуждали рабочие моменты, а рядышком бегал трехлетний сынишка Ольги Волковой. Он, можно сказать, и стал идейным вдохновителем новой программы. С тех пор он частенько появляется на работе у мамы. Уже не в качестве сына, а серьезного работника телевидения. Начитывает текст, снимается в сюжетах. Мальчик важно рассказывает всем знакомым о своем занятии. За хорошую работу его балуют разными вкусностями. Но и частенько покрикивают – работа есть работа.

В передаче снимают разных, но главное - интересных детей. Многие ребята, мамы и бабушки давно сотрудничают с программой.

- Специфика нашей работы заключается в том, что мы делаем не обычные сюжеты. Нам их диктуют дети. Как и они, мы сами «загораемся» на съемке, - говорит Ольга Бежина, - в детской развивающей студии мы даже на полу лежали… Приходится и прыгать и бегать. Подстраиваемся под них, стараемся найти общий язык.

О развлечениях деткам рассказывают в рубрике «Скакалка», о здоровье – «Не болей-ка», об интересных и полезных покупках – «Мама, купи слона». В «Яблочко от яблони» показывают отпрысков известных в городе и области людей и просто талантливых ребятишек. Социальные сюжеты рубрики «Хочу на планету Семья» всегда имеют широкий отклик у телезрителей. Например, сюжет со дня рождения детдомовской девочки взволновал многих неравнодушных взрослых. Одна женщина позвонила в редакцию с желанием удочерить понравившуюся девочку. Но ее опередила семья из-за рубежа.

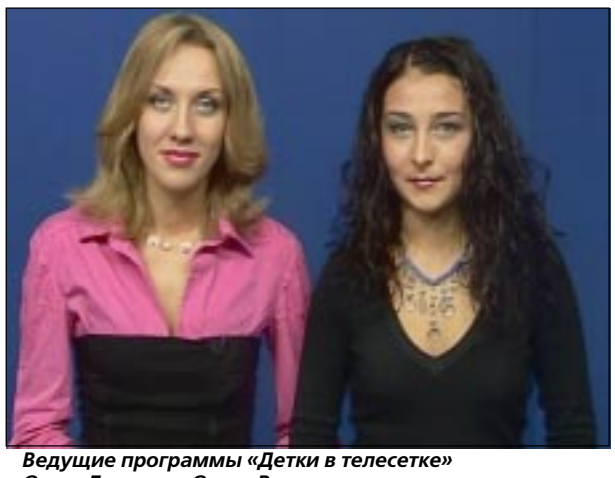

Ведущие программы «Детки в телесетке» Ольга Бежина и Ольга Волкова.

- Больной циррозом печени маленькой Оксане Желтовой мы искали спонсоров. Многие люди откликнулись и оказали посильную помощь. Как вы знаете, девочке благополучно сделали операцию, - говорят девушки.

Ведущие и корреспонденты в одном лице пытаются каждый сюжет делать с изюминкой. Текст частенько пишут в стихах. В «картинке» по мере технических возможностей стараются уходить от банальных стандартов, используют вставки из мультфильмов. Ориентируются на то, что яркая красивая картинка и интересная, полезная информация лучше воспринимаются детьми.

Девушки – коллеги и подруги. Давно не отделяют одно от другого. Поначалу на телестудии не утихали творческие споры. Теперь настолько притерлись друг к другу, что хором говорят одни и те же вещи.

Детство у обеих было очень насыщенное. Счастливое.

- В лагере в Крыму я впервые увидела море. Это, пожалуй, самое яркое впечатление моего детства, - говорит Ольга Бежина.

Активная девочка Оля Волкова тоже неоднократно бывала в пионерских лагерях. Не случайно, сюжет в первой программе был сделан про детский лагерь. А вообще «Детки в телесетке» начинались с фабрики мороженого. Маме и ребенку на экскурсии по предприятию рассказывали технологию производства этого лакомства.

В июне 4-й канал (REN TV) делает упор на детскую аудиторию. Это не просто дань международному детскому дню и летним каникулам, говорят телевизионщики, а напоминание обществу о необходимости соблюдения и уважения прав ребенка как ключевого условия для формирования благополучного общества. Для программы «Детки в телесетке», отмечают ее ведущие, 1 июня – круглый год, потому что она всегда стоит «на страже» интересов маленьких людей. Они убеждены: работать для детей нельзя не любя их. Ольга Волкова хотела бы родить Илье сестричку. Ольга Бежина мечтает о близнецах. Но пока они полностью посвящают себя работе, своим маленьким телезрителям. А это значит, каждое второе воскресенье, как обычно, в 18:40 на 4-м канале (REN TV) ждет своих телезрителей семейный журнал «Детки в телесетке».

Галина РОХМИН.

У детей появится новый защитник

Проект по созданию в структуре администрации города Воронежа должности омбудсмнена (Уполномоченного по правам ребенка) обсуждался во время общественных слушаний.

Не всех участников слушаний вдохновила идея учреждения должности Уполномоченного, подчиняющегося мэру. Во-первых, возникает вопрос: почему оказываются обделенными дети из области? Во-вторых, по идее Уполномоченный по правам ребенка должен быть фигурой независимой. Однако один из разработчиков проекта юрисконсульт Марина Ивкович возразила, сказав, что в недрах областной администрации предложили дожидаться введения должности Уполномоченного по правам человека, а время не терпит, и лучше такая должность, чем вообще никакой.

Чем же будет заниматься пока еще никому не известный Уполномоченный по правам ребенка? Одной из главных его функций является оказание бесплатной юридической помощи детям и защита их прав в суде. Пожалуй, права сопредседатель Общественной палаты Людмила Пикалова: чтобы к Уполномоченному прислушивались, он должен быть не просто сильной, но и всеми уважаемой и известной личностью. Иначе его деятельность может стать еще одной ненужной бюрократической выдумкой. Тем более что выступающие на слушаниях учащиеся 14-й школы заявили, что пока не понимают, какой смысл идти к чужому дяде, если в родном учебном заведении в твоих проблемах может помочь разобраться социальный педагог.

Юрий КОЗЛОВ.

У «Рамонского родника»

И вновь голос гитары звучал на берегу реки Воронеж. Фестиваль бардовской песни «Рамонский родник» в четвертый раз прошел в минувшие выходные на Фестивальной поляне под Рамонью.

Заместитель главы администрации Рамонского муниципального района Любовь Алехина рассказывает:

- Наш «Рамонский родник» - это своеобразная поддержка музыкально-поэтического творчества людей, которым песня нужна, как хлеб, без которой они себя и не мыслят. А кроме всего прочего, именно в кругу единомышленников и рождается настоящее братство, где в прежней цене дружба, взаимопомощь, где любят и ценят русское поэтическое слово и задушевную мелодию.

Уже третий год, как «Рамонский родник» стал региональным фестивалем. И традиционно посвящен Дню принятия декларации о государственном суверенитете России, а в нынешнем году еще и Году Культуры Воронежской области.

Как всегда, под Рамонь съехалось большое число самодеятельных авторов из Воронежской области, из других регионов Черноземья. Фестиваль проходил как туристический слет. Отсюда и особая приподнятая, романтическая атмосфера. Выступления участников фестиваля перемежались с мастер-классами, мастерскими, которые проводили известные барды, с экскурсиями по историческим местам Рамонского района, спортивными соревнованиями.

А гостями нынешнего «Рамонского родника» стали многие известные всей стране барды. И среди них – Юрий Кукин, Вадим Егоров, Нина Калецкая, Виктор Беркович, Любовь Окунева, Владимир Каденко.

Андрей ФЕДОСЕНКО.

Суровой нитью

Воронежский журналист, поэт и прозаик Виктор Костенко из того поколения, кому сейчас за шестьдесят и у кого детство было опалено войной. Читателям памятны его очерки о замечательных земляках, которые в течение многих лет передавались по областному радио, печатались в газетах «Коммуна», «Берег», «Молодой коммунар», «Вперед».

Он с любовью и уважением рассказывал об изобретателях и музыкантах, фермерах и инженерах, фронтовиках и железнодорожниках, ученых и журналистах. Угадывался в авторе поэт и патриот Отечества и малой своей родины – исконно русского нашего воронежского края. Поэтому совершенно логичен был приход Виктора Костенко к мысли о создании документально-художественного повествования о своем детстве и юности. И в 2003 году выходит в свет его честная и правдивая повесть «Барак». А недавно читатель познакомился с «Коммуналкой». Автор назвал ее поэмой о поруганном времени и продолжил в ней взволнованный и нравственно чистый рассказ о своем поколении. И вот закончена и третья книга, которой автор дает название «Особняк».

Виктор Костенко поставил перед собой задачу благородную и в то же время деликатную: показать нынешнему поколению молодых, что их деды в молодости не всегда отличались ангельским характером, но в главном, в большинстве своем, оставались честными, целеустремленными и, в общем-то, бессребрениками.

Все это автор передает в трилогии не декларативно, а в конкретных образах и событиях. Сверстники-друзья лирического героя – это дети, чьи отцы погибли в войну. Их память, зачастую, даже не сохранила отцовские лица.

Глубочайшая любовь к матери и таким же ее самоотверженным товаркам – великим труженицам - одна из главных тем и идей книг В.Костенко. Без такой любви поколение не состоялось бы, спилось, свихнулось, не возвело бы столько заводов и школ, больниц, жилья, электростанций. Старшее поколение оставило нынешнему все то, что есть вокруг нас. Сейчас-то, в основном, строится недоступное для миллионов долларовое жилье, а тогда – для всех и бесплатно. Вот и переходят герои Костенко из бараков в коммуналки, а потом и в отдельные квартиры.

Автор как бы отстаивает честь и достоинство великих тружеников из нынешнего поруганного времени, когда не было олигархов, зато была доброжелательность, взаимовыручка. Быт был скудным, но люди жили с надеждой, не оставались один на один с бедами и нищетой, помогали друг другу, ощущали себя полноправными членами человеческого сообщества. Этим и насыщены эпизоды книг, но и не только этим. Примитивная идеализация прошлого, в котором царил произвол ежовско-бериевских палачей и их прихлебателей, не сделала бы произведения трилогии по-настоящему правдивыми.

Да, люди были стойкими, терпеливыми, поистине трехжильными. Но и сколько порой незаслуженных обид обрушивалось на них. Как пронзительно точно обрисована судьба Юрки Мотыля, воина и зэка! Честно, непредвзято, без голословных обобщений рассказано о судьбе двоюродного брата Василия, замечательного самородка, сломленного грубой силой, но не собственным слабодушием.

Немало суровых испытаний обрушивается на страницах произведения на ребятишек, но большинство из них закалилось на всю жизнь. Они мастерили сарайчики и лодки, гуляли до утра, дрались по пустякам, но честно и без поножовщины. Веселились, кто как умел, учились играть на гитаре, бегали на танцульки, беззаветно любили кино и книги, влюблялись в таких же скромных девчонок. Оттого и читать интересно: тут и юмор, и приключения, и коварство, и любовь, и бесхитростная «хитрость» друзей и подруг, а главное – блажен, кто в молодости молод! Можно только позавидовать, как много интересного случалось в той, материально не обеспеченной, но духовно насыщенной жизни наших сегодняшних дедов.

Несомненное достоинство повествований то, что художественно, в образах передана история Воронежа, и особенно левого берега в сороковые и пятидесятые годы. Тут и война, порушившая все, и восстановление из праха, тут и трагедия Козьего парка, и рост знаменитого на всю страну завода СК-2, и восстановление взорванных во время войны мостов, и открытие многочисленных кинотеатров и танцплощадок, которые ныне ушли в небытие. События показаны на фоне развития города и его рабочих окраин. И развитие это осуществляется умом и трудом героев книг Виктора Костенко.

Виктор Костенко любит свой Воронеж, и, конечно же, своих земляков.

Валентин ЮДИН.

Река поэзии

Несмотря на то, что литературно-музыкальный клуб «Река» возник всего несколько месяцев назад, о нем уже знает весь Воронежский педагогический университет. Теперь у большинства здешних студентов слово «река» ассоциируется именно с поэзией и родным вузом.

Идея создать литературный клуб витала в умах многих сотрудников отдела внеучебной воспитательной деятельности ВГПУ. И в феврале она, наконец, воплотилась в жизнь благодаря Елене Фирстовой. Обязанности руководителя взяла на себя Дарья Гузеева, аспирантка факультета русского языка и литературы ВГПУ, а теперь еще и методист.

Дарья говорит, что название было выбрано ею не случайно:

- У древних славян река всегда являлась символом чистоты помыслов, вечного движения. Река – это еще и граница, заставляющая человека задуматься о будущем, попросить прощения за прошлое.

Встречи проходят каждую неделю. Ребята читают стихи, поют песни, делятся самыми сокровенными мыслями и чувствами.

Стоит заметить, что в клубе состоят не только студенты ВГПУ. Нередко бывают здесь ребята из других вузов, школ. Несмотря на то, что компания довольно разномастная, все очень дружны. Нет ни зависти, ни агрессии. Всех ребят Дарья знает по именам, увлеченно рассказывает о таланте каждого. Насчет численности «Реки», смеясь, вспоминает:

- Когда клуб был только проектом, мы думали, что придет человек десять, не больше. Потому, когда в помещении музея истории ВГПУ, любезно предоставленном его директором Татьяной Чернобоевой, не хватило мест, все были приятно удивлены.

Есть у клуба и свои проблемы. В основном связаны они с материальной стороной. Например, необходимость средств для поездок на фестивали. Правда, ребята не жалуются: все, что в их силах, стараются решать самостоятельно.

Даже сейчас, во время сессии, они не собираются прекращать свою деятельность. Составлен план работы на июнь. Помимо регулярных встреч в музее, молодые таланты намерены принять участие в фестивалях авторской песни «Рамонский родник» и «Летнее солнцестояние» (Санкт-Петербург).

Вероника ЗАГИНАЙЛОВА.

И понева, и сарафан

Наталья Сотникова, педагог из Эртиля, не первый год занимается сбором материалов по истории крестьянского костюма Воронежской области. Увлекла она этим занятием и своих учеников. И вот уже в эртильской средней школе № 2 создан музей истории костюма.

- По тесьме, по цвету поневы, по вышивке, - рассказывает Наталья Семеновна, - как из книги, можно многое узнать. И кому принадлежал костюм – молодице или замужней женщине, праздничный наряд или повседневный, насколько зажиточной была семья. Мои ученики многое могут рассказать об одежде прабабушек и прадедушек.

А недавно в школе прошел утренник «Не шей ты мне, матушка, красный сарафан», на котором ребята рассказали об особенностях воронежского костюма, исполнили старинные народные песни, водили хороводы. И, конечно, каждый участник подготовил себе соответствующий народный наряд.

Сергей ВИКТОРОВ.

Фото Елены Лесных.

Нельзя не плениться замечательным голосом бобровца Вячеслава Савина. Его драматический баритон покорит любую публику. Совсем недавно, на концерте в Коршево в честь 80-летия выдающегося поэта современности Егора Исаева, Вячеслав Савин представил несколько песен из своего обширного репертуара. И все их он посвятил своему земляку, фронтовику и поэту Егору Исаеву.

Хранительница песни

В этот музей, если придешь, то задержишься надолго. Казалось бы, ознакомишься с экспонатами, все рассмотришь, а хозяйка все равно не отпускает. Хозяйка – директор музей Римма Ивановна Харахурсах буквально завораживает своими интересными познаниями. Она о каждом экспонате поведает целую историю.

К примеру, не каждому известно, чем отличалась одежда замужней крестьянки от нарядов молодухи. Все тонкости крестьянского быта Руси Римма Ивановна знает в деталях.

Пятнадцать лет Римма Ивановна Харахурсах руководит музеем «Русская песня» им.М.Е.Пятницкого в воронежской школе № 37. Годы эти вместили многое: постоянный поиск и пополнение экспозиции новыми экспонатами, знакомство с фольклором, встречи с интересными людьми и т.д. Да и фольклорный детский ансамбль «Желанушка», созданный в этой школе, привносит в работу музея немало интересного.

О «Желанушке», как и о музее, Римма Ивановна тоже может рассказать много увлекательного. Потому что сама она пение и танцы обожала с детства. А детство было нелегким: эвакуация во время войны, мама Риммы работала в госпитале и дочь помогала ей – скручивала бинты после стирки, набивала табаком папиросные гильзы; а еще непременно пела и плясала для солдат.

После войны училась Римма в школе № 9 Воронежа. Учащиеся помогали восстанавливать школу: подносили кирпичи рабочим, раствор, убирали строительный мусор. А по выходным и вечерами общались с ранеными в госпитале: писали письма их родным, читали газеты, книги, выступали с концертами.

После школы Римма Ивановна уехала на самую окраину запада страны – в город Калининград. Здесь окончила энергетический техникум, кораблестроительный институт. Инициативная девушка была на комсомольской работе – инструктором райкома комсомола. Она способствовала созданию первой в СССР детской морской флотилии и была назначена ее комиссаром. Тогда на крейсере «Орджоникидзе» в городе Балтийске юным морякам торжественно вручили Военно-морской флаг и подарили учебную канонерскую лодку. Об этом событии рассказывала в те годы ленинградская киностудия и писали центральные газеты.

Вернувшись в Воронеж в начале шестидесятых, Римма Ивановна работала в управлении главного архитектора, в стройтресте № 1, но больше всего – 28 лет – начальником отдела в «Воронежагропромтехпроекте». И всегда принимала активное участие в художественной самодеятельности – пела, танцевала, играла в драмкружке. Сама была постановщиком концертов.

- Школа № 37, где сейчас работаю, – мой второй дом. Здесь учились мои внуки. И я пришла сюда, - говорит Римма Ивановна. – Помимо музея я еще и общественный директор, и костюмер «Желанушки».

Костюмы, в самом деле, шьет Римма Ивановна с большой выдумкой, оригинальные и очень нарядные.

Среди ее многочисленных наград и грамот есть и такие: диплом лауреата «Женщина года-2004» в номинации «За труд души высокой», диплом имени историка, археолога, краеведа Е.А.Болховитинова «За активную деятельность с учащимися по изучению историко-культурного наследия родного края и стремление внести посильный вклад в летопись земли воронежской».

Людмила СУРКОВА.

Материалы страницы подготовил Виктор СИЛИН.

19 июня понедельник

ПЕРВЫЙ КАНАЛ

5.00 Новости
5.05 «Первая программа»
6.00 Телеканал «Доброе утро»
9.00 Новости
9.10 «Ушел из дома и не вернулся». Документальный фильм
10.20 «Детективы»
10.50 «Малахов + «
12.00 Новости (с субтитрами)
12.20 Сериал «Талисман»
13.30 Приключенческий фильм «Мерседес» уходит от погони»
15.00 Новости (с субтитрами)
15.20 «Лолита. Без комплексов»
16.20 «Доктор Курпатов»
16.50 «Федеральный судья»
18.00 Вечерние новости
18.20 Криминальная Россия.
18.50 «Любовь как любовь». Сериал
19.50 Футбол. Чемпионат мира. Сборная Украины - сборная Саудовской Аравии. Прямой эфир из Германии. В перерыве - программа «Время»
22.00 «В ритме танго». Сериал
23.00 Спецрасследование. «Орден Муна»
0.10 Ночные новости
0.30 Премьера. «На ночь глядя»
1.20 Комедия «Один из них»
3.00 Новости
3.05 Комедия «Отвязные каникулы»
4.10 «Короли смеха»

РОССИЯ

5.00 «Доброе утро, Россия!»
*5.15, 5.45, 6.15, 6.45, 7.15, 7.45, 8.15 МЕСТНОЕ ВРЕМЯ. ВЕСТИ-ВОРОНЕЖ.
8.35 Сериал «Любовь моя».
9.05 Худ.фильм «Мишель Вальян: жажда скорости» (Франция). 2003г.
11.00 ВЕСТИ.
*11.30 МЕСТНОЕ ВРЕМЯ. ВЕСТИ-ВОРОНЕЖ.
11.50 Телесериал «Сармат».
13.45 ВЕСТИ. ДЕЖУРНАЯ ЧАСТЬ.
14.00 ВЕСТИ.
*14.20 МЕСТНОЕ ВРЕМЯ. ВЕСТИ-ВОРОНЕЖ.
14.40 Сериал «Тайны следствия».
16.45 ВЕСТИ. ДЕЖУРНАЯ ЧАСТЬ.
17.00 ВЕСТИ.
*17.20 МЕСТНОЕ ВРЕМЯ. ВЕСТИ-ВОРОНЕЖ.
17.40 «Обреченная стать звездой». Телесериал.
18.40 Телесериал «Волчица».
19.40 ВЕСТИ. ДЕЖУРНАЯ ЧАСТЬ.
20.00 ВЕСТИ.
*20.45 МЕСТНОЕ ВРЕМЯ. ВЕСТИ-ВОРОНЕЖ.
21.05 «Спокойной ночи, малыши!»
21.15 Сериал «Тайны следствия».
*22.25 ВЕСТИ+.
22.45 Футбол. Чемпионат мира. Испания - Тунис. Прямая трансляция из Германии.
1.00 «Синемания».
1.30 «Дорожный патруль».
1.45 НОЧНОЙ СЕАНС. Фильм «Международный приз «Вельвет» (США). 1978 год.
3.45 Канал «Евроньюс»
4.40 ВЕСТИ. ДЕЖУРНАЯ ЧАСТЬ.

НТВ (29 КАНАЛ)

6.00 «Сегодня утром».
9.00 Кулинарный поединок.
10.00 Сегодня.
10.20 Чистосердечное признание.
10.55 Квартирный вопрос.
11.55 Следствие вели...
13.00 Сегодня.
13.30 Сериал «МАРШ ТУРЕЦКОГО».
15.35, 18.35 Обзор. Чрезвычайное происшествие.
16.00 Сегодня.
16.20 Сериал «СЫЩИКИ-5».
19.00 Сегодня.
19.40 Сериал «ФАВОРСКИЙ».
20.50 Сериал«ВСЕ ВКЛЮЧЕНО».
22.00 Сегодня.
22.40 Сериал «ТАКСИСТКА-3».
23.45 Премьера. «Лига футбольных фанатов».
0.20 «Все сразу!» с Петром Фадеевым.
0.50 «Школа злословия». Ток-шоу
1.40 Мишель Блан и Медеа Маринеску в фильме «ВЫ ТАК ПРЕКРАСНЫ» (Франция).
3.30 «Анатомия преступления».
4.20 Сериал «ВЕРОНИКА МАРС» (США).
5.05 Сериал «ДЕДВУД» (США).

РБК (25 КАНАЛ)

6.00 Новости. Каждые 30 минут.
6.15, 7.20, 8.20, 9.20, 10.20 Российская пресса.
6.20, 6.35, 7.25, 8.45, 9.25 Афиша.
6.25, 17.50 Деловая литература.
6.40, 7.40, 8.40, 10.35 Зарубежная пресса.
6.45, 7.45, 8.25, 9.50 Автоновости.
6.50, 7.50, 8.50, 9.53 С-news
7.10, 7.35, 8.10, 8.35, 9.10, 10.10, 11.10, 12.10, 13.10, 14.10, 15.05, 16.10, 17.15, 18.10, 20.10, 21.20, 22.05, 23.15 Рынки.
9.35 Зарубежный бизнес.
10.40 Рынки. Спецвыпуск. Открытие торгов в России.
11.35 Персона.
12.15, 14.35, 18.35 Новости компаний.
12.35 Рынки. Глобальный взгляд.
13.35 Сфера интересов. Приключенческий туризм.
15.15 В фокусе. Цена безопасности.
16.35 Капитал. Ставка на госбанки: за и против.
17.35 Рынки. Спецвыпуск. Открытие торгов в Америке.
19.10 Рынки. Спецвыпуск. Итоги торгов в России.
19.30, 20.00, 20.30, 21.00, 21.30, 22.00, 22.30, 23.00, 23.30, 0.00 НОВОСТИ.

Наша газета есть в системе
www.reklama-online.ru
Реклама онлайн
ОБЩЕРОССИЙСКАЯ СИСТЕМА ПОДАЧИ РЕКЛАМЫ В ПЕЧАТНЫЕ СМИ

ПЕРЕДАЧИ ТЕЛЕКОМПАНИИ «КРАЙ ВОРОНЕЖСКИЙ»
*19.35, *20.35, *21.35, *22.35 ПРОГНОЗ ПОГОДЫ ПО ВОРОНЕЖСКОЙ ОБЛАСТИ.
*19.45,*21.45 «ГРАДУС НАРОДНОЙ ЛЮБВИ». ИНФОРМАЦИОННО-АНАЛИТИЧЕСКАЯ ПРОГРАММА.
*20.20, *21.10 АФИША.
*20.45, *22.45 АНТОЛОГИЯ БЕЗОПАСНОСТИ. ИНФОРМАЦИОННО-АНАЛИТИЧЕСКАЯ ПРОГРАММА.
*21.15 СЕГОДНЯ НА РАДИО «МАЯК ВОРОНЕЖ».
*22.08, *22.55, *23.30 «ЗНАКИ ЗОДИАКИ». ПОЗИТИВНЫЙ ГОРОСКОП.

СТС

6.00 «КАК СКАЗАЛ ДЖИМ»
6.50 «СМЕШАРИКИ». Мультсериал
7.00 «33 КВАДРАТНЫХ МЕТРА»
7.30 «МОЯ ПРЕКРАСНАЯ НЯНЯ»
8.00 «НЕ РОДИСЬ КРАСИВОЙ»
9.00 ИСТОРИИ В ДЕТАЛЯХ
9.28 «НАСТРОЕНИЕ»
9.30 «ЛЮБА, ДЕТИ И ЗАВОД...»
10.00 КИНО НА СТС. «ЕВЛАМПИЯ РОМАНОВА. СЛЕДСТВИЕ ВЕДЕТ ДИЛЕТАНТ». Фильм 2-й. «ПОКЕР С АКУЛОЙ». 2-я часть
12.00 «БЕДНАЯ НАСТЯ»
13.00 «ДРУГОЕ ИЗМЕРЕНИЕ»
13.30 «СЕРЕБРЯНЫЙ СЕРФЕР». Мультсериал
14.00 «ПРИНЦЕССА СИССИ». Мультсериал
14.30 «САМУРАЙ ИКС». Мультсериал
15.00 «ЛИГА СПРАВЕДЛИВОСТИ». Мультсериал
15.30 «ЛЮДИ ИКС. ЭВОЛЮЦИЯ». Мультсериал
16.00 «ЛИЗЗИ МАГУАЙЕР»
16.30 «ШКОЛА «ЧЕРНАЯ ДЫРА»
17.00 «САБРИНА - МАЛЕНЬКАЯ ВЕДЬМА»
17.30 «ЗАЧАРОВАННЫЕ»
18.30 «ЛЮБА, ДЕТИ И ЗАВОД...»
19.00 «МОЯ ПРЕКРАСНАЯ НЯНЯ»
19.30 ИСТОРИИ В ДЕТАЛЯХ
19.58 «НАСТРОЕНИЕ»
20.00 «НЕ РОДИСЬ КРАСИВОЙ»
21.00 «КТО В ДОМЕ ХОЗЯИН?»
21.30 КИНО НА СТС. «ОТЧАЯННЫЕ ДОМОХОЗЯЙКИ». 1-я серия
23.30 ИСТОРИИ В ДЕТАЛЯХ
23.58 «НАСТРОЕНИЕ»
0.00 «КТО В ДОМЕ ХОЗЯИН?»
0.30 ДЕТАЛИ
1.30 «ТАКСИСТ»
2.15 КИНО НА СТС. «РЕКЛАМА НА РАДИО». США, 1992 г.
3.50 «ДЕТЕКТИВНОЕ АГЕНТСТВО «ЛУННЫЙ СВЕТ». 2 серии

ТНТ (35 КАНАЛ)

5.45 «МОСКВА: инструкция по применению». Дайджест
6.10 «Девственница». Теленовелла
7.05 «Глобальные новости». Авторская программа Павла Глобы
7.10 «Никелодеон на ТНТ». «Ох уж эти детки»
7.35 «Никелодеон на ТНТ». «Как говорит Джинджер»
8.00 «Никелодеон на ТНТ». «Дикая семейка Торнберри»
8.25 «Русская усадьба: полезные советы»
8.40 «Наши песни»
9.00 «Покровитель». Боевик, США - Гонконг, 1985 г.
11.15 «Запредельные истории». Документальный триллер
12.15 «Никелодеон на ТНТ». «Котопес»
12.40 «Никелодеон на ТНТ». «Приключения Джимми Нейтрона, мальчика-гения»
13.05 «Никелодеон на ТНТ». «Эй, Арнольд!»
13.30 «Такси»
14.00 «Деньги на проводе»
14.30 «Бункер, или Ученые под землей». Фантастический детектив

102.8 FM ШАНСОН ВОРОНЕЖ
Хорошее радио
Телефон рекламной службы: (0732) 71-38-40

15.00 Реалити-шоу [ОФИС]
16.00, 21.00 Реалити-шоу «Дом-2. НОВАЯ ЛЮБОВЬ!»
17.00 «Школа ремонта». «Малевич под матрасом»
18.00 «Возможности пластической хирургии». Реалити
19.00 «Такси»
*19.30 «В лодке только боссы». Программа о том, как идеи делают деньги
*19.50 «Губернский наблюдатель»
20.00 «Капитал». Деловой телепроект
22.00 «ТНТ-комедия». «Городской охотник», Япония - Гонконг, 1993 г.
0.15 «Дом-2. После заката»
0.45 «МОСКВА: инструкция по применению»
1.15 «Наши песни»
1.40 Реалити-шоу [ОФИС]
2.35 «Покровитель». Боевик, США - Гонконг, 1985 г.

4 КАНАЛ «ВОРОНЕЖ»- РЕН ТВ

*6.20 «О погоде на сегодня»
*6.23 «Шоу шепелявых»
*6.25 «Будильник»
*6.50 «О погоде на сегодня», «Ваш гороскоп на сегодня»
*6.53 «Шоу шепелявых»
6.55 «Пауэр рейнджерс, или Могучие рейнджеры. Патруль времени». Телесериал (США)
7.40 «МЭШ». Комедийный сериал (США)
8.35 «Очевидец» с Сергеем Ростом
*9.25 «О погоде на сегодня»
9.30 «24». Информационная программа
9.50 «Час суда. Дела семейные»
10.50 «Час суда» с Павлом Астаховым
*12.00 «О погоде на сегодня»
*12.05 «Новости биржи труда «Аудит-сервис»
*12.20 «Фитнес-разминка»
*12.25 «Ваш гороскоп на сегодня»
12.30 «24». Информационная программа
13.00 «Невероятные истории»
14.15 «Секретные материалы». Сериал
15.15 «Мозголомы: насилие над наукой»
*16.25 «О погоде на завтра»
16.30 «Вовочка-2». Комедийный сериал
17.05 «Вовочка-2». Комедийный сериал
*17.40 «О погоде на завтра»
17.45 «Очевидец» с Сергеем Ростом
18.45 «Мистер Бин». Комедийное шоу
*19.00 «Воронежский информационный канал «ОБОЗРЕНИЕ»
*19.20 «О погоде на завтра»
*19.25 «Ваш гороскоп на завтра»
*19.30 «ЗА» И «ПРОТИВ»
*19.40 «ЭНЦИКЛОПЕДИЯ ЗДОРОВЬЯ»
*19.55 «Ваш гороскоп на завтра»
20.00 «Сделка?!» Гейм-шоу
21.10 «Солдаты-3». Телесериал
*21.40 «О погоде на завтра»
22.20 «Студенты-2». Телесериал
*22.50 «О погоде на завтра»
*23.25 «Шоу шепелявых»
23.30 «24». Информационно-аналитический журнал с Михаилом Куренным
*0.00 «Шоу шепелявых»
*0.05 «ОПЕРАТИВНАЯ СВОДКА»
*0.15 «О погоде на завтра», «Ваш гороскоп на завтра»
0.20 «Невероятные истории»
1.15 «Лучшие клипы мира»

ТВЦ (41 КАНАЛ)

ПРОФИЛАКТИКА НА КАНАЛЕ «ТВ ЦЕНТР» ДО 14.00

14.00 «Деловая Москва».
14.45 СОБЫТИЯ. Время московское.
15.00 «Арена».
15.30 «Ундина». Телесериал (Россия).
16.30 «Дети риса и пороха». Док.фильм
17.30 «Петровка, 38».
17.45 СОБЫТИЯ. Время московское.
18.15 «Путешествие вокруг света». Документальный сериал (США).
18.35 «Собачья работа». Телесериал
19.50 СОБЫТИЯ. Время московское.
20.20 Худ.фильм «Шальная баба».
22.20 «Вторая мировая. Русская версия».
23.20 Лотерея «Олимпион».
23.25 «Времечко».
0.05 25-Й ЧАС. СОБЫТИЯ. Время московское.
0.30 «5 минут спорта».
0.35 «Петровка, 38».
0.50 «Открытый проект». Молодежный канал.

ТВ-3

6.30 Победоносный голос верующего
7.00 «Гарфилд»
7.30 «Сабрина - маленькая ведьма»
8.00 «Маска»

ПРОДАЮТСЯ ЩЕНКИ
породы ризеншнауцер с отличной родословной.
Тел. 13-36-53.

8.30 Русские мультфильмы
9.00 «Два Федора», драма, Россия, 1958
11.00 «Кое-что еще», комедия, США, 2003
14.00 «Кольцо дракона», 1-я серия, приключения/сказка, Италия, 1994
Перерыв в вещании с 16.00 до 17.00
17.00 «Мутанты Икс»
18.00 «Горец»
19.00 «Ниже нуля», боевик, США, 2004
21.00 «Смертельный лабиринт», триллер/ужасы, США - Германия, 2005
23.00 «День расплаты», драма/триллер, Великобритания, 2004
1.00 «Смертельно опасные секреты», триллер, США, 2001

КУЛЬТУРА

7.00 КАНАЛ «ЕВРОНЬЮС»
10.00 НОВОСТИ КУЛЬТУРЫ.
10.20 Программа передач.
10.30 «Динозавры сегодня». Документальный сериал (Германия). 5-я серия.
11.00 ШЕДЕВРЫ СТАРОГО КИНО. «Капитан Кидд». Худ.фильм (США, 1945).
12.45 «Фредерик, или Бульвар преступлений». Спектакль театра им.Ленсовета. Режиссер В.Пази.
15.45 «Век Русского музея». Авторская программа В.Гусева.
16.10 Мультфильмы.
16.25 ЗА СЕМЬЮ ПЕЧАТЯМИ. Телевикторина для старшеклассников.
16.55 «Мир викингов». Док. фильм (Швеция). 1-я серия. «Летучие корабли».
17.50 ЭКОЛОГИЯ ЛИТЕРАТУРЫ. Давид Самойлов.
18.30 «БлокНОТ».
19.00 «Век полета: виражи и судьбы». Фильм 8-й. «Возвращение дирижабля».
19.30 НОВОСТИ КУЛЬТУРЫ.
19.50 НОЧНОЙ ПОЛЕТ. Ведущий Андрей Максимов.
20.20 «Белые одежды». Телесериал («Беларусьфильм», 1992). 4-я серия.
21.35 МИРОВЫЕ СОКРОВИЩА КУЛЬТУРЫ. «Стамбул. Столица трех мировых империй». Док.фильм (Германия).
21.50 К 95-ЛЕТИЮ СО ДНЯ РОЖДЕНИЯ ВИКТОРА НЕКРАСОВА. ОСТРОВА.
22.35 «Тем временем»
23.30 КТО МЫ? «Спор на западном рубеже». Передача 8-я.
0.00 НОВОСТИ КУЛЬТУРЫ
0.25 ПРО АРТ.
0.50 «Фотолюбитель». Док. фильм
1.20 Ф.Мендельсон. Увертюра «Морская тишь и счастливое плавание».
1.35 Программа передач.
1.40 «Мир викингов». Док. фильм (Швеция). 1-я серия. «Летучие корабли».
2.30 «Самые громкие преступления и процессы XX века». Документальный сериал (Великобритания).

7ТВ

5.00, 6.00 7 новостей
5.05 «СОВЕТСКИЙ СПОРТ». Киножурнал
5.25 «БОКС. Легендарные бои XX века»
6.05 «Зарядка для страны»
6.25 «Веселые старты»
ПРОФИЛАКТИЧЕСКИЕ РАБОТЫ ДО 17.00
17.00, 18.00, 19.00, 20.00, 21.00, 22.00, 23.00, 0.00, 1.00, 2.00, 3.00, 4.00 7 новостей
17.05 ФУТБОЛ. Чемпионат России. «Химки» (МО) - «Урал» (Свердловская область)
18.05 Музыкальный трек
18.25, 19.25, 20.05, 20.25, 21.25, 22.25 Экстремальный спорт
19.05 «Магия оружия»
21.05 «NBA Live!»
22.05 «Бешеные колеса»
23.05 Дартс. Чемпионат мира
0.05, 3.05 Покер
1.05 «AutoFashion»
1.25 «Звезда автострады»
2.05 KOTV: классика бокса
4.05 ФУТБОЛ. Чемпионат России. «Химки» (МО) - «Содовик» (Стерлитамак)

СПОРТ

4.45 Футбол. Чемпионат мира. Бразилия - Австралия. Трансляция из Германии
7.00 Вести-спорт
7.10 «Спортивный календарь»
7.15 Футбол. Чемпионат мира. Япония - Хорватия. Трансляция из Германии
9.30 Вести-спорт
9.40 «Летопись спорта». Готов к труду и обороне
10.10 Футбол. Чемпионат мира. Франция - Южная Корея. Трансляция из Германии
12.25 Вести-спорт
12.30 Вести-спорт. Местное время
12.35 Футбол. Чемпионат мира. Бразилия - Австралия. Трансляция из Германии
14.50 Профессиональный бокс. Алексей Соловьев (Россия) против Алексея Осокина (Россия)
15.40 Дневник чемпионата мира по футболу - 2006
16.15 Вести-спорт
16.30 Футбол. Чемпионат мира. Того - Швейцария. Прямая трансляция из Германии
19.05 Мототриал. Чемпионат мира. «Гран-при» Японии
19.45 Вести-спорт
19.55 «Гран-при» телеканала «Спорт» по силовому экстриму
21.05 Пляжный волейбол. Евротур. Трансляция из Москвы
0.05 Спортивные танцы. Кубок «Спартака». Показательные выступления
0.45 Вести-спорт
0.55 «Рыбалка с Радзишевским»
1.10 «Сборная России». Алексей Саврасенко
1.45 Футбол. Чемпионат мира. Того - Швейцария. Трансляция из Германии
4.05 Борьба на поясах. Чемпионат России. Трансляция из Липецка

ДТВ

7.00, 14.30 МУЛЬТФИЛЬМЫ
8.00 «САМОЕ СМЕШНОЕ ВИДЕО»
8.30, 15.30 «КАК УХОДИЛИ КУМИРЫ. Михаил Глузский»
8.55 «НЕСЛУЧАЙНАЯ МУЗЫКА»
9.00 «ТЕЛЕМАГАЗИН»
9.30 «КАРДАННЫЙ ВАЛ +»
9.50 Худ.фильм «ТАКТИКА ВЫЖИДАНИЯ»
12.05 «САМОЕ СМЕШНОЕ ВИДЕО»
12.35 Сериал «КОМАНДА «А»
13.30 Сериал «КРУТОЙ УОКЕР»
15.55 Русский фильм. «КАИР-2 ВЫЗЫВАЕТ «АЛЬФУ»
17.55 «НЕСЛУЧАЙНАЯ МУЗЫКА»
18.00 Сериал «КРУТОЙ УОКЕР»
19.00 «САМОЕ СМЕШНОЕ ВИДЕО»
19.55 Сериал «ТЕМНАЯ ЛОШАДКА»
21.00 Сериал «ОКРУГ КОЛУМБИЯ»
22.00 Худ.фильм «НАТУРАЛЬНАЯ БЛОНДИНКА»
0.15 «КАРДАННЫЙ ВАЛ +»
0.35 «АГЕНТСТВО КРИМИНАЛЬНЫХ НОВОСТЕЙ»
0.55 Сериал «КОМАНДА «А»

Директор: 53-16-14. Администратор: 551-551. Автоответчик: 53-19-01.
proletka@vmail.ru
http://proletka.ru/

С 15 по 21 июня

Тачки

Анимационная комедия
Режиссер: Джон Лассетер
Русский дубляж: Дмитрий Харатьян, Армен Джигарханян, Лолита Милявская

Герой картины – гоночный автомобиль МакКуин по прозвищу «Молния», привыкший жить только на полной скорости. Во время ралли МакКуин выбывает из гонки, по ошибке сойдя с маршрута, и оказывается в захолустном городишке. Там он знакомится с другими персонажами – тягачом Мэтром (он хочет стать самым быстрым автомобилем в номинации «задний ход»), итальянским автомобилем-коммивояжером, который постоянно предлагает «Молнии» купить новые шины, тату-мастером Рамоном, склоняющим МакКуина перекраситься, и звездой города – красавицей Салли (Порше 911).

Развод по-американски
Романтическая комедия

Омен 666
Триллер/ужасы

Любовь на острове
Приключенческая комедия

20 июня ВТОРНИК

ПЕРВЫЙ КАНАЛ

5.00 Новости
5.05 «Первая программа»
6.00 Телеканал «Доброе утро»
9.00 Новости
9.10 «В ритме танго». Сериал
10.20 «Детективы»
10.50 «Малахов +»
12.00 Новости (с субтитрами)
12.20 Сериал «Талисман»
13.20 Дисней-клуб: «По следам Микки Мауса»
13.50 «Фаворит». Многосерийный фильм
15.00 Новости (с субтитрами)
15.20 «Лолита. Без комплексов»
16.10 «Доктор Курпатов»
16.40 «Федеральный судья»
17.50 Футбол. Чемпионат мира. Сборная Коста-Рики - сборная Польши. Прямой эфир из Германии. В перерыве - Вечерние новости (с субтитрами)
20.00 «Любовь как любовь». Сериал
21.00 Время
21.30 «В ритме танго». Сериал
22.30 «Погодные войны». Док.фильм
23.40 Ночные новости
0.00 Премьера. «На ночь глядя»
0.50 Ирония судьбы в комедии «Дед Отмороз»
2.40 Комедия «Продвинутый»
3.00 Новости
3.05 Комедия «Продвинутый». Окончание
4.10 «Гении и злодеи». «Курт Воннегут»

РОССИЯ

5.00 «Доброе утро, Россия!»
*5.15, 5.45, 6.15, 6.45, 7.15, 7.45, 8.15 МЕСТНОЕ ВРЕМЯ. ВЕСТИ-ВОРОНЕЖ.
8.35 Комедийный сериал «Любовь моя».
9.05 Комедия «Артур» (США). 1981 г.
11.00 ВЕСТИ.
*11.30 МЕСТНОЕ ВРЕМЯ. ВЕСТИ-ВОРОНЕЖ.
11.50 Телесериал «Сармат».
13.45 ВЕСТИ. ДЕЖУРНАЯ ЧАСТЬ.
14.00 ВЕСТИ.
*14.20 МЕСТНОЕ ВРЕМЯ. ВЕСТИ-ВОРОНЕЖ.
14.40 Сериал «Тайны следствия».
16.45 ВЕСТИ. ДЕЖУРНАЯ ЧАСТЬ.
17.00 ВЕСТИ.
*17.20 МЕСТНОЕ ВРЕМЯ. ВЕСТИ-ВОРОНЕЖ.
17.40 «Обреченная стать звездой». Сериал
18.40 Телесериал «Волчица».
19.40 ВЕСТИ. ДЕЖУРНАЯ ЧАСТЬ.
20.00 ВЕСТИ.
*20.45 МЕСТНОЕ ВРЕМЯ. ВЕСТИ-ВОРОНЕЖ.
21.05 «Спокойной ночи, малыши!»
21.15 Сериал«Тайны следствия».
*22.25 ВЕСТИ+.
22.45 Футбол. Чемпионат мира. Швеция - Англия. Прямая трансляция из Германии.
1.00 Остросюжетный фильм «Картежник» (США). 2003 г.
3.05 «Дорожный патруль».
3.20 Сериал «Миротворцы» (США - Канада)
4.05 Сериал «Боги и генералы» (США).
4.40 ВЕСТИ. ДЕЖУРНАЯ ЧАСТЬ.

НТВ (29 КАНАЛ)

6.00 «Сегодня утром».
8.55 Сериал «МАНГУСТ».
10.00 Сегодня.
10.20 «Стихия». Программа Ивана Усачева.
10.50 Ток-шоу «Принцип домино».
11.55 Сериал«КОНВОЙ PQ-17».
13.00 Сегодня.
13.30 Детективный сериал «ФАВОРСКИЙ».
14.35 Сериал «ВСЕ ВКЛЮЧЕНО».
15.35, 18.35 Обзор. Чрезвычайное происшествие.
16.00 Сегодня.
16.20 Евгений Сидихин в сериале «МУР ЕСТЬ МУР».
19.00 Сегодня.
19.40 Детективный сериал «ФАВОРСКИЙ».
20.50 Сериал «ВСЕ ВКЛЮЧЕНО».
22.00 Сегодня.
22.40 Премьера. Сериал «ТАКСИСТКА-3».
23.45 «Лига футбольных фанатов».
0.20 Сериал «СЕКС В БОЛЬШОМ ГОРОДЕ»
0.55 Бен Эффлек, Сэмюэл Л. Джексон, Сидни Поллак в фильме «В ЧУЖОМ РЯДУ» (США).
2.50 Энциклопедия тайн.
4.15 Сериал «ВЕРОНИКА МАРС» (США).
5.05 Сериал «ДЕДВУД» (США).

РБК (25 КАНАЛ)

6.00 Новости. Каждые 30 минут.
6.10, 6.35, 7.10, 7.35, 8.10, 8.35, 9.10, 10.10, 11.10, 12.10, 13.10, 14.10, 15.05, 16.10, 17.15, 18.10, 20.10, 21.20, 22.05, 23.15 Рынки.
6.15, 7.20, 8.20, 9.20, 10.20 Российская пресса.
6.20, 7.25, 8.45, 9.25 Афиша.
6.25, 17.50 Деловая литература.
6.40, 7.40, 8.40, 10.35 Зарубежная пресса.
6.45, 7.45, 8.25, 9.50 Автоновости.
6.50, 7.50, 8.50, 9.53 С-news.
9.35 Зарубежный бизнес.
10.40 Рынки. Спецвыпуск. Открытие торгов в России.
11.15 Диалог. Контроль над роскошью.
12.15, 14.35, 18.35 Новости компаний.
12.35 Капитал. Ставка на госбанки: за и против.
13.35 Сфера интересов. Мусорные «ноу-хау».
15.15 В фокусе. Конкуренция писем.
16.35 Капитал. Налоговая эмиграция.
17.35 Рынки. Спецвыпуск. Открытие торгов в Америке.
19.10 Рынки. Спецвыпуск. Итоги торгов в России.
19.30, 20.00, 20.30, 21.00, 21.30, 22.00, 22.30, 23.00, 23.30, 0.00 НОВОСТИ. ПЕРЕДАЧИ ТЕЛЕКОМПАНИИ «КРАЙ ВОРОНЕЖСКИЙ»
*19.35, *20.35, *21.35, *22.35 ПРОГНОЗ ПОГОДЫ ПО ВОРОНЕЖСКОЙ ОБЛАСТИ.
*19.45, 21.45 ПЕНСИОННЫЙ ВЕСТНИК.
*20.20, *21.10 АФИША.
*20.45, *22.45 АНТОЛОГИЯ БЕЗОПАСНОСТИ. ИНФОРМАЦИОННО-АНАЛИТИЧЕСКАЯ ПРОГРАММА.
*21.15 СЕГОДНЯ НА РАДИО «МАЯК ВОРОНЕЖ».
*22.08, *22.55, *23.30 «ЗНАКИ ЗОДИАКИ». ПОЗИТИВНЫЙ ГОРОСКОП.

СТС

6.00 «КАК СКАЗАЛ ДЖИМ». 2 серии
6.50 «СМЕШАРИКИ». Мультсериал
7.00 «33 КВАДРАТНЫХ МЕТРА»
7.30 «МОЯ ПРЕКРАСНАЯ НЯНЯ»
8.00 «НЕ РОДИСЬ КРАСИВОЙ»
9.00 ИСТОРИИ В ДЕТАЛЯХ
9.28 «НАСТРОЕНИЕ»
9.30 «ЛЮБА, ДЕТИ И ЗАВОД...»
10.00 «ЕВЛАМПИЯ РОМАНОВА. СЛЕДСТВИЕ ВЕДЕТ ДИЛЕТАНТ». Фильм 3-й. «СВОЛОЧЬ НЕНАГЛЯДНАЯ». 1-я часть
12.00 «БЕДНАЯ НАСТЯ»
13.00 «ДРУГОЕ ИЗМЕРЕНИЕ»
13.30 «СЕРЕБРЯНЫЙ СЕРФЕР». Мультсериал
14.00 «ПРИНЦЕССА СИССИ». Мультсериал
14.30 «САМУРАЙ ИКС». Мультсериал
15.00 «ЛИГА СПРАВЕДЛИВОСТИ». Мультсериал
15.30 «ЛЮДИ ИКС. ЭВОЛЮЦИЯ». Мультсериал
16.00 «ЛИЗЗИ МАГУАЙЕР»
16.30 «ШКОЛА «ЧЕРНАЯ ДЫРА»
17.00 «САБРИНА - МАЛЕНЬКАЯ ВЕДЬМА»
17.30 «ЗАЧАРОВАННЫЕ»
18.30 «ЛЮБА, ДЕТИ И ЗАВОД...»
19.00 «МОЯ ПРЕКРАСНАЯ НЯНЯ»
19.30 ИСТОРИИ В ДЕТАЛЯХ
19.58 «НАСТРОЕНИЕ»
20.00 «НЕ РОДИСЬ КРАСИВОЙ»
21.00 «КТО В ДОМЕ ХОЗЯИН?»
21.30 «ОТЧАЯННЫЕ ДОМОХОЗЯЙКИ»
23.30 ИСТОРИИ В ДЕТАЛЯХ
23.58 С ЕВГЕНИЕМ ГРИШКОВЦОМ
0.00 «КТО В ДОМЕ ХОЗЯИН?»
0.30 ДЕТАЛИ
1.30 «ТАКСИСТ»
2.20 КИНО НА СТС. «ЛОЖЬ». США, 1996 г.
3.50 «ДЕТЕКТИВНОЕ АГЕНТСТВО «ЛУННЫЙ СВЕТ». 2 серии

ТНТ (35 КАНАЛ)

6.00 «Лисичка со скалочкой». Мультфильм
6.10 «Девственница». Теленовелла
7.05 «Глобальные новости». Авторская программа Павла Глобы
7.10 «Никелодеон на ТНТ». «Ох уж эти детки»
7.35 «Никелодеон на ТНТ». «Как говорит Джинджер»
8.00 «Никелодеон на ТНТ». «Дикая семейка Торнберри»
8.25 «Русская усадьба: полезные советы»
8.40 «Наши песни»
9.00 «Городской охотник». Комедийный боевик, Япония - Гонконг, 1993 г.
11.15 «Запредельные истории». Документальный триллер
12.15 «Никелодеон на ТНТ». «Котопес»
12.40 «Никелодеон на ТНТ». «Приключения Джимми Нейтрона, мальчика-гения»
13.05 «Никелодеон на ТНТ». «Эй, Арнольд!»
13.30 «Такси»
14.00 «Деньги на проводе»
14.30 «Лучшие анекдоты из России»
15.00 Реалити-шоу [ОФИС]
16.00 Реалити-шоу «Дом-2. НОВАЯ ЛЮБОВЬ!»
17.00 «Школа ремонта». «Летний сон в зимнюю ночь»
18.00 «Необъяснимо, но факт». Секретные материалы
*19.00 «Метеокартина». О природе и погоде
*19.10 «Преданная память». Журналистское расследование
*19.30 «ГУБЕРНСКИЕ НОВОСТИ». Репортажи, комментарии, итоги дня и прогноз погоды
20.00 «Запретная зона» с Михаилом Пореченковым. Ток-шоу
21.00 Реалити-шоу «Дом-2. НОВАЯ ЛЮБОВЬ!»
22.00 «ТНТ-комедия». «Крестный отец из Гонконга», Гонконг, 1989 г.
0.55 Реалити-шоу. Спецвключение. «Дом-2. После заката»
1.25 «МОСКВА: инструкция по применению»
1.55 «Наши песни»
2.20 Реалити-шоу [ОФИС]
3.20 «Это не я, это - он!» Комедия, Франция, 1979 г.

4 КАНАЛ «ВОРОНЕЖ»- РЕН ТВ

Профилактика до 16.00
*16.00 «О погоде на завтра»
*16.05 «Энциклопедия здоровья»
*16.20 «Фитнес-разминка»
*16.25 «Ваш гороскоп на завтра»
16.30 «Студенты-2». Телесериал
17.45 «Солдаты-3». Телесериал
*19.00 «Воронежский информационный канал «ОБОЗРЕНИЕ»
*19.15 «О погоде на завтра»
*19.20 «Ваш гороскоп на завтра»
*19.25 «ВАШЕ МНЕНИЕ». Разговор со зрителями
*19.45 «КЛУБ ПОТРЕБИТЕЛЕЙ»
*19.55 «Ваш гороскоп на завтра»
20.00 «Сделка?!» Гейм-шоу
21.10 «Солдаты-3». Телесериал
*21.40 «О погоде на завтра»
22.20 «Студенты-2». Телесериал
*22.50 «О погоде на завтра»
*23.25 «Шоу шепелявых»
23.30 «24». Информационно-аналитический журнал с Михаилом Куренным
*0.00 «Шоу шепелявых»
*0.05 «ОПЕРАТИВНАЯ СВОДКА»
*0.15 «О погоде на завтра», «Ваш гороскоп на завтра»
0.20 «Кино»: фильм ужасов Майка Мендеса «Монастырь» (США)
2.05 «Секретные материалы». Телесериал (США)

ТВЦ (41 КАНАЛ)

6.00 «Настроение».
8.40 «Королевская регата». Худ.фильм.
10.45 Московская афиша.
10.55 «Московские истории Василия Ливанова».
11.30 «Петровка, 38».
11.45 СОБЫТИЯ. Время московское.
12.00 «Момент истины». Авторская программа А.Караулова.
12.50 «Репортер» с Михаилом Дегтярем».
13.05 «Одно дело на двоих». Телесериал (Германия).
14.10 «Деловая Москва».
14.30 «Квадратные метры».
14.45 СОБЫТИЯ. Время московское.
15.00 «Алло, ТВ!» Телевикторина.
15.30 «Ундина». Телесериал (Россия).
16.30 «Киты и дельфины - тайный союз». Фильм из цикла «Подводная одиссея команды Кусто».
17.30 «Петровка, 38».
17.45 СОБЫТИЯ. Время московское.
18.15 «Путешествие вокруг света». Документальный сериал (США).
18.35 «Собачья работа». Телесериал (Италия - Дания).
19.50 СОБЫТИЯ. Время московское.
20.05 ЛИЦОМ К ГОРОДУ.
21.00 НА ЭКРАНЕ - ДЕТЕКТИВ. «Убить «Шакала».
22.25 «Вторая мировая. Русская версия».
23.25 Лотерея «Олимпион».
23.30 «Времечко».
0.10 25-Й ЧАС. СОБЫТИЯ. Время московское.
0.35 «5 минут спорта».
0.40 «Петровка, 38».
0.55 НОЧНОЙ СЕАНС. «Кордье - стражи порядка». Телесериал (Франция).
2.45 «Синий троллейбус». Телефон доверия для полуночников.
3.25 «Следствие ведет Зиска». Телесериал (Германия).

ТВ-3

6.30 Победоносный голос верующего
7.00 «Гарфилд»
7.30 «Сабрина - маленькая ведьма»
8.00 «Маска»
8.30 Русские мультфильмы
9.00 «Кое-что еще», комедия, США, 2003
11.00 «Исповедь содержанки», драма, Россия, 1992
14.00 «Кольцо дракона», 2-я серия, приключения/сказка, Италия, 1994
Перерыв в вещании с 16.00 до 17.00
17.00 «Горец»
19.00 «Рыцарь заката», приключения/сказка, США, 2004
21.00 «Смертельно опасные секреты», триллер, США, 2001
23.00 «Охота», триллер/ужасы, США, 2005
1.00 «Туннель», боевик, США, 2000

КУЛЬТУРА

7.00 ПРОГРАММА МЕЖДУНАРОДНОГО ИНФОРМАЦИОННОГО КАНАЛА «ЕВРОНЬЮС» НА РУССКОМ ЯЗЫКЕ.
10.00 НОВОСТИ КУЛЬТУРЫ.
10.20 Программа передач.
10.30 «Динозавры сегодня». Документальный сериал (Германия). 6-я серия, заключительная.
11.00 «Каменный крест». Художественный фильм (К/ст. им. А.Довженко, 1968).
12.20 ДЛЯ САМЫХ МАЛЕНЬКИХ. «Домашний цирк». Мультфильм.
12.35 «Тем временем» с Александром Архангельским. Информационно-аналитическая программа.
13.30 «Белые одежды». Телесериал («Беларусьфильм», 1992). 4-я серия.
14.45 «Живое дерево ремесел».
14.55 ТЕАТРАЛЬНЫЙ АРХИВ. «Театр Екатерины II».
15.20 ШТРИХИ К ПОРТРЕТУ ХУДОЖНИКА. Виктор Цигаль.
15.50 КИНО-ДЕТЯМ. «Димка рассердился» (к/ст. им.А.Довженко, 1968). «Димка-велогонщик» (к/ст.им.А.Довженко, 1968). «Димкин петушок» (к/ст. им.А. Довженко, 1969). Короткометражные художественные фильмы.
16.30 ПЕРЕПУТОВЫ ОСТРОВА. Телеигра для школьников.
16.55 ПЛОДЫ ПРОСВЕЩЕНИЯ. «Мир викингов». Документальный фильм (Швеция). 2-я серия. «Владыки морей».
17.50 ОТЕЧЕСТВО И СУДЬБЫ. Ермоловы.
18.15 ДОСТОЯНИЕ РЕСПУБЛИКИ. Тверь.
18.25 В.А.Моцарт. Концерт № 24 для фортепиано с оркестром. Исполняет Камерный оркестр «Виртуозы Москвы». Солист В.Крайнев. Дирижер С.Сондецкис.
19.00 «Век полета: виражи и судьбы». Фильм 9-й. «Групповой портрет на фоне «Бурана».
19.30 НОВОСТИ КУЛЬТУРЫ.
19.50 НОЧНОЙ ПОЛЕТ. Ведущий Андрей Максимов.
20.20 «Белые одежды». Телесериал («Беларусьфильм», 1992). 5-я серия.
21.35 МИРОВЫЕ СОКРОВИЩА КУЛЬТУРЫ. «Кастель дель Монте. Каменная корона Апулии». Документальный фильм (Германия).
21.50 БОЛЬШЕ, ЧЕМ ЛЮБОВЬ. Жан-Поль Сартр и Симона де Бовуар.
22.35 МОЛОДЕЖНОЕ ТОК-ШОУ. «БОЛЬШИЕ». «Как не потеряться в глобальной паутине?»
23.30 «Тридцать лет спустя, или Друзья и годы». Передача 1-я.
0.00 НОВОСТИ КУЛЬТУРЫ с Владиславом Флярковским.
0.20 «Похищенный». Телесериал (Великобритания, 2004). 1-я серия.
1.10 PRO MEMORIA. «История в картинках». Часть 1-я.
1.20 Программа передач.
1.25 «Мир викингов». Документальный фильм (Швеция).
2.20 А.Хачатурян. Три танца из балета «Гаянэ».
2.30 «Самые громкие преступления и процессы XX века». Документальный сериал (Великобритания).

7ТВ

5.00, 6.00, 7.00, 8.00, 9.00, 10.00, 11.00, 12.00, 13.00, 14.00, 15.00, 16.00, 17.00, 18.00, 19.00, 20.00, 21.00, 22.00, 23.00, 0.00, 1.00, 2.00, 3.00, 4.00 7 новостей
5.05, 12.05 «СОВЕТСКИЙ СПОРТ». Киножурнал
5.25, 12.25 «БОКС. Легендарные бои XX века»
6.05 «Зарядка для страны»
6.25, 7.25, 8.25 «Веселые старты»
7.05 «Назло рекордам»
8.05, 9.05, 18.05 Музыкальный трек
9.25 «Команда-мечта». Телесериал
10.05, 14.35, 21.05 «NBA Live!»
10.25 «Total Регби»
11.05, 4.05 ФУТБОЛ. Чемпионат России. «Химки» (МО) - «Урал» (Свердловская область)
13.05, 22.05 «Бешеные колеса»
13.25, 14.05, 18.25, 19.25, 20.05, 20.25, 21.25, 22.25, 1.05 Экстремальный спорт
15.05 «Экстремальный контакт»
15.25 ЛЕГКАЯ АТЛЕТИКА. Журнал IAAF
16.05, 2.05 KOTV: классика бокса
17.05 ХОККЕЙ НА ТРАВЕ. Женщины. Чемпионат России. «Вымпел» (МО) - «Волга Телеком» (Нижний Новгород)
19.05 «Магия оружия»
23.05 Дартс. Чемпионат мира
0.05 Покер

СПОРТ

5.05 Академическая гребля. Кубок мира. Трансляция из Польши
7.00 Вести-спорт
7.10 «Спортивный календарь»
7.15 Футбол. Чемпионат мира. Саудовская Аравия - Украина. Трансляция из Германии
9.30 Вести-спорт
9.40 Мототриал. Чемпионат мира. «Гран-при» Японии
10.15 Футбол. Чемпионат мира. Испания - Тунис. Трансляция из Германии
12.30 Вести-спорт
12.40 Футбол. Чемпионат мира. Саудовская Аравия - Украина. Трансляция из Германии
14.55 Футбол. Чемпионат мира. Испания - Тунис. Трансляция из Германии
17.10 Вести-спорт
17.25 Дневник чемпионата мира по футболу - 2006
18.00 «Рыбалка с Радзишевским»
18.20 Гребля на байдарках и каноэ. Чемпионат мира по скоростному спуску. Трансляция из Чехии
19.45 Вести-спорт
20.00 Футбол. Чемпионат мира. Эквадор - Германия. Трансляция из Германии
22.10 Пляжный волейбол. Евротур. Трансляция из Москвы
0.10 «Скоростной участок»
0.45 Вести-спорт
1.00 Футбол. Чемпионат мира. Парагвай - Тринидад и Тобаго. Трансляция из Германии
3.15 «Точка отрыва» на празднике телеканала «Спорт»

ДТВ

7.00 МУЛЬТФИЛЬМЫ
8.00 «САМОЕ СМЕШНОЕ ВИДЕО»
8.30 Фильм-расследование «КАК УХОДИЛИ КУМИРЫ. Леонид Дербенев»
8.55 Музыкальная программа «НЕСЛУЧАЙНАЯ МУЗЫКА»
9.00 «ТЕЛЕМАГАЗИН»
9.30 «КАРДАННЫЙ ВАЛ +»
9.50 Худ.фильм «НАТУРАЛЬНАЯ БЛОНДИНКА»
12.05 «САМОЕ СМЕШНОЕ ВИДЕО»
12.35 Приключенческий сериал «КОМАНДА «А»
13.30 Детективный сериал «КРУТОЙ УОКЕР»
14.30 МУЛЬТФИЛЬМЫ
15.00 МУЛЬТФИЛЬМЫ
15.30 Фильм-расследование «КАК УХОДИЛИ КУМИРЫ. Леонид Дербенев»
15.55 Русский фильм. «СЛЕД ДОЖДЯ»
17.55 Музыкальная программа «НЕСЛУЧАЙНАЯ МУЗЫКА»
18.00 Детективный сериал «КРУТОЙ УОКЕР»
19.00 «САМОЕ СМЕШНОЕ ВИДЕО»
19.30 «САМОЕ СМЕШНОЕ ВИДЕО»
19.55 Русский сериал. «ТЕМНАЯ ЛОШАДКА»
21.00 Криминальный сериал «ОКРУГ КОЛУМБИЯ»
22.00 Худ.фильм «ВОЗДУШНЫЙ ПАТРУЛЬ»
0.15 «КАРДАННЫЙ ВАЛ +»
0.35 «АГЕНТСТВО КРИМИНАЛЬНЫХ НОВОСТЕЙ»
0.55 Приключенческий сериал «КОМАНДА «А»

СПАРТАК кинотеатр

Телефон/факс: (4732) 55-53-35.
Автоответчик: 53-19-81.
Бронирование билетов: 39-93-85.
www.kinospartak.ru

С 15 июня

Развод по-американски
Романтическая комедия

Мне не больно
Российская мелодрама

Режиссер: Алексей Балабанов. **В ролях:** Рената Литвинова, Александр Яценко, Никита Михалков, Сергей Маковецкий, Дмитрий Дюжев

Трое друзей стоят на пороге шикарного дома в центре большого города. Они молоды, полны сил и энергии, у них есть талант, сноровка, жажда жизни и, в общем, у них есть все, кроме одного. Кроме денег. Впрочем, за этим они сюда и пришли, – предложить услуги дизайнера хозяйке дома. Натэлла Антоновна тоже молода, но, кажется, жизнь ей уже успела наскучить. По крайней мере, так было до встречи с Мишей. Он помог ей снова влюбиться в жизнь, а она нашла ему и его друзьям интересную работу. Богатые клиенты, дорогие обеды, огромные гонорары, – друзья об этом и не мечтали. И самое главное, – она любит его! Но при этом скрывает что-то очень важное, что неизбежно повлияет на их будущее.

21 июня среда

ПЕРВЫЙ КАНАЛ

5.00 Новости
5.05 «Первая программа»
6.00 Телеканал «Доброе утро»
9.00 Новости
9.10 «В ритме танго». Сериал
10.20 «Детективы»
10.50 «Малахов +»
12.00 Новости (с субтитрами)
12.20 Сериал «Талисман»
13.20 Дисней-клуб: «По следам Микки Мауса»
13.50 «Фаворит». Многосерийный фильм
15.00 Новости (с субтитрами)
15.20 «Лолита. Без комплексов»
16.10 «Доктор Курпатов»
16.40 «Федеральный судья»
17.50 Футбол. Чемпионат мира. Сборная Португалии - сборная Мексики. Прямой эфир из Германии. В перерыве - Вечерние новости (с субтитрами)
20.00 «Любовь как любовь». Сериал
21.00 Время
21.30 «В ритме танго». Сериал
22.30 «Гражданские браки звезд»
23.40 Ночные новости
0.00 Премьера. «На ночь глядя»
0.50 Ударная сила. «Заоблачный гром»
1.40 Приключенческий сериал «24 часа»
2.30 Триллер «Стендер»
3.00 Новости
3.05 Триллер «Стендер». Окончание

РОССИЯ

5.00 «Доброе утро, Россия!»
*5.15, 5.45, 6.15, 6.45, 7.15, 7.45, 8.15 МЕСТНОЕ ВРЕМЯ. ВЕСТИ-ВОРОНЕЖ.
8.35 Комедийный сериал «Любовь моя».
9.05 Комедия «Артур-2: на мели» (США). 1988 г.
11.00 ВЕСТИ.
*11.30 МЕСТНОЕ ВРЕМЯ. ВЕСТИ-ВОРОНЕЖ.
11.50 Детективный телесериал «Крот».
13.50 ВЕСТИ. ДЕЖУРНАЯ ЧАСТЬ.
14.00 ВЕСТИ.
*14.20 МЕСТНОЕ ВРЕМЯ. ВЕСТИ-ВОРОНЕЖ.
14.40 Сериал «Тайны следствия».
16.50 ВЕСТИ. ДЕЖУРНАЯ ЧАСТЬ.
17.00 ВЕСТИ.
*17.20 МЕСТНОЕ ВРЕМЯ. ВЕСТИ-ВОРОНЕЖ.
17.40 «Обреченная стать звездой». Сериал
18.40 Телесериал «Волчица».
19.40 ВЕСТИ. ДЕЖУРНАЯ ЧАСТЬ.
20.00 ВЕСТИ.
*20.45 МЕСТНОЕ ВРЕМЯ. ВЕСТИ-ВОРОНЕЖ.
21.05 «Спокойной ночи, малыши!»
21.15 Сериал «Тайны следствия».
*22.25 ВЕСТИ+.
22.45 Футбол. Чемпионат мира. Нидерланды - Аргентина. Прямая трансляция из Германии. По окончании матча - фильм Сергея Брилева «Страна - фаворит: взгляд изнутри».
1.25 ПРЕМИИ «НИКА» И «СЕРЕБРЯНЫЙ ЛЕОПАРД» КИНОФЕСТИВАЛЯ В ЛОКАРНО. Леонид Ярмольник, Евгений Сидихин, Наталья Егорова и Нина Усатова в фильме «Барак». 1999 г.
3.30 «Дорожный патруль».
3.40 Сериал «Миротворцы» (США - Канада)
4.25 Сериал «Боги и генералы» (США).

НТВ (29 КАНАЛ)

6.00 «Сегодня утром».
8.55 Сериал «МАНГУСТ».
10.00 Сегодня.
10.20 Особо опасен!
10.50 Ток-шоу «Принцип домино».
11.55 Сериал «КОНВОЙ PQ-17».
13.00 Сегодня.
13.30 Детективный сериал «ФАВОРСКИЙ».
14.35 Сериал «ВСЕ ВКЛЮЧЕНО».
15.35, 18.35 Обзор. Чрезвычайное происшествие.
16.00 Сегодня.
16.20 Сериал «МУР ЕСТЬ МУР».
19.00 Сегодня.
19.40 Детективный сериал «ФАВОРСКИЙ».
20.50 Премьера. Сериал «ВСЕ ВКЛЮЧЕНО».
22.00 Сегодня.
22.40 Премьера. Сериал «ТАКСИСТКА-3».
23.45 «Лига футбольных фанатов».
0.20 Сериал «СЕКС В БОЛЬШОМ ГОРОДЕ» (США).
0.55 Эдриэн Броуди, Кира Найтли, Крис Кристофферсон в остросюжетном фильме «ПИДЖАК» (США - Германия).
2.55 Энциклопедия тайн.
4.20 Сериал «ВЕРОНИКА МАРС» (США).
5.05 Сериал «ДЕДВУД» (США).

РБК (25 КАНАЛ)

Профилактика на канале РБК до 16.00.
16.00 Новости. Каждые 30 минут.
16.10, 17.15, 18.10, 20.10, 21.20, 22.05, 23.15 Рынки.
16.35 Капитал. Как заработать: предметы искусства.
17.35 Рынки. Спецвыпуск. Открытие торгов в Америке.
17.50 Деловая литература.
18.35 Новости компаний.
19.10 Рынки. Спецвыпуск. Итоги торгов в России.
19.30, 20.00, 20.30, 21.00, 21.30, 22.00, 22.30, 23.00, 23.30, 0.00 НОВОСТИ.

ПЕРЕДАЧИ ТЕЛЕКОМПАНИИ «КРАЙ ВОРОНЕЖСКИЙ»
*19.35, *20.35, *21.35, *22.35 ПРОГНОЗ ПОГОДЫ ПО ВОРОНЕЖСКОЙ ОБЛАСТИ.
*19.45, *21.45 ГЛАВНАЯ ВЛАСТЬ - ИЗБИРАТЕЛЬ.
*20.15, 21.35 «БИЗНЕС СТИЛЬ». «КОНТЕНТ» - МАРКЕТИНГ В ВОРОНЕЖЕ.
*20.20, *21.10 АФИША.
*20.45, *22.45 АНТОЛОГИЯ БЕЗОПАСНОСТИ. ИНФОРМАЦИОННО-АНАЛИТИЧЕСКАЯ ПРОГРАММА.
*21.15 СЕГОДНЯ НА РАДИО «МАЯК ВОРОНЕЖ».
*22.08, *22.55, *23.30 «ЗНАКИ ЗОДИАКИ». ПОЗИТИВНЫЙ ГОРОСКОП.

СТС

6.00 «КАК СКАЗАЛ ДЖИМ». 2 серии
6.50 «СМЕШАРИКИ». Мультсериал
7.00 «33 КВАДРАТНЫХ МЕТРА»
7.30 «МОЯ ПРЕКРАСНАЯ НЯНЯ»
8.00 «НЕ РОДИСЬ КРАСИВОЙ»
9.00 ИСТОРИИ В ДЕТАЛЯХ
9.28 «НАСТРОЕНИЕ»
9.30 «ЛЮБА, ДЕТИ И ЗАВОД...»
10.00 «ЕВЛАМПИЯ РОМАНОВА. СЛЕДСТВИЕ ВЕДЕТ ДИЛЕТАНТ-2». Фильм 3-й. «СВОЛОЧЬ НЕНАГЛЯДНАЯ». 2-я часть
12.00 «БЕДНАЯ НАСТЯ»
13.00 «ДРУГОЕ ИЗМЕРЕНИЕ».
13.30 «СЕРЕБРЯНЫЙ СЕРФЕР». Мультсериал.
14.00 «ПРИНЦЕССА СИССИ». Мультсериал
14.30 «САМУРАЙ ИКС». Мультсериал
15.00 «ЛИГА СПРАВЕДЛИВОСТИ». Мультсериал
15.30 «ЛЮДИ ИКС. ЭВОЛЮЦИЯ». Мультсериал
16.00 «ЛИЗЗИ МАГУАЙЕР»
16.30 «ШКОЛА «ЧЕРНАЯ ДЫРА»
17.00 «САБРИНА - МАЛЕНЬКАЯ ВЕДЬМА»
17.30 «ЗАЧАРОВАННЫЕ»
18.30 «ЛЮБА, ДЕТИ И ЗАВОД...»
19.00 «МОЯ ПРЕКРАСНАЯ НЯНЯ»
19.30 ИСТОРИИ В ДЕТАЛЯХ
19.58 «НАСТРОЕНИЕ»
20.00 «НЕ РОДИСЬ КРАСИВОЙ»
21.00 «КТО В ДОМЕ ХОЗЯИН?»
21.30 КИНО НА СТС. «ПРИМАНКИ». США, 2004 г.
23.30 ИСТОРИИ В ДЕТАЛЯХ
23.58 «НАСТРОЕНИЕ»
0.00 «КТО В ДОМЕ ХОЗЯИН?»
0.30 ДЕТАЛИ
1.30 «ТАКСИСТ»
2.20 КИНО НА СТС. «ТАНЦОР». США, 1988г.
3.50 «ДЕТЕКТИВНОЕ АГЕНТСТВО «ЛУННЫЙ СВЕТ». 2 серии

ТНТ (35 КАНАЛ)

5.45 «МОСКВА: инструкция по применению»
6.10 «Девственница». Теленовелла
7.05 «Глобальные новости».
*7.10 «ГУБЕРНСКИЕ НОВОСТИ». Репортажи, комментарии, итоги дня и прогноз погоды
7.35 «Никелодеон на ТНТ». «Как говорит Джинджер»
8.00 «Никелодеон на ТНТ». «Дикая семейка Торнберри»
8.25 «Дело техники»
8.40 «Наши песни»
9.00 «Крестный отец из Гонконга». Комедийный боевик, Гонконг, 1989 г.
12.15 «Никелодеон на ТНТ». «Котопес»
12.40 «Никелодеон на ТНТ». «Приключения Джимми Нейтрона, мальчика-гения»
13.05 «Никелодеон на ТНТ». «Эй, Арнольд!»
13.30 «Такси»
14.00 «Деньги на проводе»
14.30 «Лучшие анекдоты из России»
15.00 Реалити-шоу [ОФИС]
16.00 Реалити-шоу «Дом-2. НОВАЯ ЛЮБОВЬ!»
17.00 «Школа ремонта». «Кухня для Оли»
18.00 «Запретная зона» . Ток-шоу
*19.00 «Воронеж: инструкция по применению»
*19.30 «ГУБЕРНСКИЕ НОВОСТИ».
20.00 «Ребенок-робот». Развлекательная программа
21.00 Реалити-шоу «Дом-2. НОВАЯ ЛЮБОВЬ!»
22.00 «ТНТ-комедия». «Дракон нагрянет внезапно», Гонконг, 1988 г.
0.15 Реалити-шоу. Спецвключение. «Дом-2. После заката»
0.45 «МОСКВА: инструкция по применению»
1.15 «Наши песни»
1.35 Реалити-шоу [ОФИС]
2.35 «Подручный Хадсакера». Комедия, Германия. США - Великобритания, 1994г.

4 КАНАЛ «ВОРОНЕЖ»- РЕН ТВ

*6.20 «О погоде на сегодня»
*6.23 «Шоу шепелявых»
*6.25 «Будильник»
*6.50 «О погоде на сегодня», «Ваш гороскоп на сегодня»
*6.53 «Шоу шепелявых»
6.55 «Пауэр рейнджерс, или Могучие рейнджеры. Патруль времени». Телесериал (США)
7.20 «МЭШ». Комедийный сериал (США)
8.15 «Солдаты-3». Телесериал
*9.25 «О погоде на сегодня»
9.30 «24». Информационная программа
9.50 «Час суда. Дела семейные»
10.50 «Час суда» с Павлом Астаховым
*12.00 «О погоде на сегодня»
*12.05 «Лаборатория развлечений»
*12.10 «Полезная площадь»
*12.20 «Фитнес-разминка»
*12.25 «Ваш гороскоп на сегодня»
12.30 «24». Информационная программа
13.00 «Сделка?!» Гейм-шоу
14.15 «Секретные материалы». Телесериал
15.15 «Туристы». Телесериал
*16.25 «О погоде на завтра»
16.30 «Студенты-2». Телесериал
*17.40 «О погоде на завтра»
17.45 «Солдаты-3». Телесериал
*19.00 «Воронежский информационный канал «ОБОЗРЕНИЕ»
*19.20 «ПАРЛАМЕНТСКИЙ ДНЕВНИК»
*19.30 «О погоде на завтра»
*19.35 «Ваш гороскоп на завтра»
*19.40 «МЕЖДУ ТЕМ»
*19.55 «Ваш гороскоп на завтра»
20.00 «Сделка?!» Гейм-шоу
21.10 «Солдаты-3». Телесериал
*21.40 «О погоде на завтра»
22.20 «Студенты-2». Телесериал
*22.50 «О погоде на завтра»
*23.25 «Шоу шепелявых»
23.30 «24». Информационно-аналитический журнал с Михаилом Куренным
*0.00 «Шоу шепелявых»
*0.05 «ОПЕРАТИВНАЯ СВОДКА»
*0.15 «О погоде на завтра», «Ваш гороскоп на завтра»
0.20 «Кино»: триллер Майкла Уорта «Воин или убийца?» (США)
2.15 «Криминальное чтиво»: «Вымогатели»

ТВЦ (41 КАНАЛ)

6.00 «Настроение».
8.40 «Шальная баба». Художественный фильм.
10.30 «Вторжение на рассвете». Спецрепортаж.
10.45 Московская афиша.
10.55 «Московские истории Василия Ливанова».
11.30 «Петровка, 38».
11.45 СОБЫТИЯ. Время московское.
12.00 ЛИЦОМ К ГОРОДУ.
12.55 «Одно дело на двоих». Телесериал (Германия).
14.10 «Деловая Москва».
14.30 «Доходное место».
14.45 СОБЫТИЯ. Время московское.
15.00 «Алло, ТВ!» Телевикторина.
15.30 «Ундина». Телесериал (Россия).
16.30 «Загадки Мадагаскара». Фильм из цикла «Подводная одиссея команды Кусто».
17.30 «Петровка, 38».
17.45 СОБЫТИЯ. Время московское.
18.15 «Путешествие вокруг света». Документальный сериал (США).
18.35 «Собачья работа». Телесериал (Италия - Дания).
19.50 СОБЫТИЯ. Время московское.
20.20 «Один шанс из тысячи». Художественный фильм.
22.10 «Вторая мировая. Русская версия».
23.15 Лотерея «Олимпион».
23.20 «Времечко».
0.00 25-Й ЧАС. СОБЫТИЯ. Время московское.
0.25 «5 минут спорта».
0.30 «Петровка, 38».
0.45 НОЧНОЙ СЕАНС. «Кордье - стражи порядка». Телесериал (Франция).
2.35 «Синий троллейбус». Телефон доверия для полуночников.
3.15 «Следствие ведет Зиска». Телесериал (Германия).

ТВ-3

6.30 Победоносный голос верующего
7.00 «Гарфилд»
7.30 «Сабрина - маленькая ведьма»
8.00 «Маска»
8.30 Русские мультфильмы
9.00 «Исповедь содержанки», драма, Россия, 1992
11.00 «Поворот судьбы», мелодрама, США, 1994
14.00 «Нэнси Дрю», приключения, США, 2002

Перерыв в вещании с 16.00 до 17.00

17.00 «Горец»
19.00 «Каролина», комедийная мелодрама, США, 2003
21.00 «Несущая смерть», мистический триллер, США, 2005
23.00 «Туннель», боевик, США, 2000
1.00 «День расплаты», драма/триллер, Великобритания, 2004

КУЛЬТУРА

7.00 КАНАЛ «ЕВРОНЬЮС»
10.00 НОВОСТИ КУЛЬТУРЫ.
10.20 Программа передач.
10.30 «Два мира». Документальный сериал (Великобритания - Канада). 1-я серия.
11.00 «Большая руда». Художественный фильм («Беларусьфильм», 1964).
12.25 ДЛЯ САМЫХ МАЛЕНЬКИХ. «Комаров». Мультфильм.
12.35 МОЛОДЕЖНОЕ ТОК-ШОУ. «БОЛЬШИЕ». «Как не потеряться в глобальной паутине?»
13.30 «Белые одежды». Телесериал («Беларусьфильм», 1992). 5-я серия.
14.45 «Живое дерево ремесел».
14.55 ТЕАТРАЛЬНЫЙ АРХИВ. «Аполлон Григорьев».
15.20 «Российский курьер». Вязьма (Смоленская область).
15.50 КИНО-ДЕТЯМ. «По секрету всему свету». Художественный фильм («Беларусьфильм», 1976). 1-я серия.
16.50 «Картинки с выставки». Мультфильм.
16.55 ПЛОДЫ ПРОСВЕЩЕНИЯ. «Норманны». Документальный сериал (Великобритания). 1-я серия. «Захватчики».
17.50 ПЛЕННИЦЫ СУДЬБЫ. Евлалия Кадмина.
18.20 «Музыка мира и войны». Документальный фильм. Часть 1-я. «Пограничная полоса».
19.00 «Век полета: виражи и судьбы». Фильм 10-й, заключительный. «Небесные сновидения, или Сны реалистов».
19.30 НОВОСТИ КУЛЬТУРЫ.
19.50 НОЧНОЙ ПОЛЕТ. Ведущий Андрей Максимов.
20.20 «Белые одежды». Телесериал («Беларусьфильм», 1992). 6-я серия.
21.45 «Мои современники». Документальный фильм (Лентелефильм, 1984).
22.45 «Апокриф». Ток-шоу Виктора Ерофеева.
23.30 «Тридцать лет спустя, или Друзья и годы». Передача 2-я.
0.00 НОВОСТИ КУЛЬТУРЫ с Владиславом Флярковским.
0.20 «Похищенный». Телесериал (Великобритания, 2004). 2-я серия.
1.10 PRO MEMORIA. «История в картинках». Часть 2-я.
1.20 Программа передач.
1.25 «Норманны». Документальный сериал (Великобритания). 1-я серия. «Захватчики».
2.20 Играет Любовь Тимофеева (фортепиано).

7ТВ

5.00, 6.00, 7.00, 8.00, 9.00, 10.00, 11.00, 12.00, 13.00, 14.00, 15.00, 16.00, 17.00, 18.00, 19.00, 20.00, 21.00, 22.00, 23.00, 0.00, 1.00, 2.00, 3.00, 4.00 7 новостей
5.05, 12.05 «СОВЕТСКИЙ СПОРТ». Киножурнал
5.25, 12.25 «БОКС. Легендарные бои XX века»
6.05 «Зарядка для страны»
6.25, 7.25, 8.25 «Веселые старты»
7.05 «Назло рекордам»
8.05, 9.05, 18.05 Музыкальный трек
9.25 «Команда-мечта». Телесериал
10.05, 14.35, 21.05 «NBA Live!»
10.25 ГОЛЬФ. Европейская неделя
11.05, 4.05 ХОККЕЙ НА ТРАВЕ. Женщины. Чемпионат России. «Вымпел» (МО) - «Волга Телеком» (Нижний Новгород)
13.05, 22.05 «Бешеные колеса»
13.25, 14.05, 18.25, 19.25, 20.05, 20.25, 21.25, 22.25, 1.05 Экстремальный спорт
15.05 «Экстремальный контакт»
15.25 «Total Регби»
16.05, 2.05 KOTV: классика бокса
17.05 ФУТБОЛ. Женщины. Чемпионат России. «Россиянка» (МО) - «Надежда» (МО)
19.05 «Магия оружия»
23.05 Дартс. Чемпионат мира
0.05, 3.05 Покер

СПОРТ

4.45 Футбол. Чемпионат мира. Эквадор - Германия. Трансляция из Германии
7.00 Вести-спорт
7.10 «Спортивный календарь»
7.15 Футбол. Чемпионат мира. Швеция - Англия. Трансляция из Германии
9.30 Вести-спорт
9.40 «Скоростной участок»
10.15 Футбол. Чемпионат мира. Парагвай - Тринидад и Тобаго. Трансляция из Германии
12.30 Вести-спорт
12.40 Футбол. Чемпионат мира. Коста-Рика - Польша. Трансляция из Германии
14.55 Футбол. Чемпионат мира. Швеция - Англия. Трансляция из Германии
17.10 Вести-спорт
17.25 Дневник чемпионата мира по футболу - 2006
18.00 «Путь Дракона»
18.40 Гребля на байдарках и каноэ. Чемпионат мира по скоростному спуску. Трансляция из Чехии
19.45 Вести-спорт
20.00 Футбол. Чемпионат мира. Иран - Ангола. Трансляция из Германии
22.10 Фигурное катание «Звезды-2014 приглашают»
0.45 Вести-спорт
1.00 Футбол. Чемпионат мира. Кот-д'Ивуар - Сербия и Черногория. Трансляция из Германии
3.15 Гребля на байдарках и каноэ. Чемпионат мира по скоростному спуску. Трансляция из Чехии

ДТВ

7.00 МУЛЬТФИЛЬМЫ
8.00 «САМОЕ СМЕШНОЕ ВИДЕО»
8.30, 15.30 «КАК УХОДИЛИ КУМИРЫ. Анатолий Тарасов»
8.55 «НЕСЛУЧАЙНАЯ МУЗЫКА»
9.00 «ТЕЛЕМАГАЗИН»
9.30 Автоновости «КАРДАННЫЙ ВАЛ +»
9.50 Худ.фильм «ВОЗДУШНЫЙ ПАТРУЛЬ»
12.05 «САМОЕ СМЕШНОЕ ВИДЕО»
12.30 Сериал «КОМАНДА «А»
13.30 Сериал «КРУТОЙ УОКЕР»
14.30 МУЛЬТФИЛЬМЫ
15.55 Русский фильм. «ГОЛУБЫЕ МОЛНИИ»
17.55 «НЕСЛУЧАЙНАЯ МУЗЫКА»
18.00 Сериал «КРУТОЙ УОКЕР»
19.00 «САМОЕ СМЕШНОЕ ВИДЕО»
19.55 Сериал «ТЕМНАЯ ЛОШАДКА»
21.00 Сериал «ОКРУГ КОЛУМБИЯ»
22.00 Худ.фильм «ГОМЕР И ЭДДИ»
0.15 Автоновости «КАРДАННЫЙ ВАЛ +»
0.35 «АГЕНТСТВО КРИМИНАЛЬНЫХ НОВОСТЕЙ»
1.00 Сериал «КОМАНДА «А»
2.00 «ДЕВУШКИ НЕ ПРОТИВ...»
2.30 «УДИВИТЕЛЬНАЯ ГОНКА»
3.30 Русский фильм. «СЛЕД ДОЖДЯ»

ВИКТОРИНА

Где эта улица, где этот дом?

Новое здание юридического факультета ВГУ раньше всех угадала Надежда Куркина. Победителю – два билета в кинотеатр «Спартак» и наши поздравления!
Ждем ваших звонков на редакционный телефон 55-14-74. Как всегда, автору первого правильного ответа достанутся очередные два билета в кино. Желаем удачи!

Неблагоприятные дни

16, пятница
(2.00 - 5.00)

18, воскресенье
(14.00 – 18.00)

Татьяна ДУБКОВА,
Центр инструментальных наблюдений за окружающей средой и геофизических прогнозов.

22 июня четверг

ПЕРВЫЙ КАНАЛ

5.00 Новости
5.05 «Первая программа»
6.00 Телеканал «Доброе утро»
9.00 Новости
9.10 «В ритме танго». Сериал
10.20 «Детективы»
10.50 «Малахов +»
12.00 Новости (с субтитрами)
12.20 Сериал «Талисман»
13.20 Дисней-клуб: «По следам Микки Мауса»
13.50 «Фаворит». Многосерийный фильм
15.00 Новости (с субтитрами)
15.20 «Лолита. Без комплексов»
16.20 «Доктор Курпатов»
16.50 «Федеральный судья»
18.00 Вечерние новости (с субтитрами)
18.20 «Вне закона». «Неуловимые карлики»
18.50 «Любовь как любовь». Сериал
20.00 «Человек и закон» с Алексеем Пимановым
21.00 Время
21.30 «В ритме танго». Сериал
22.40 Футбол. Чемпионат мира. Сборная Бразилии - сборная Японии. Прямой эфир из Германии. В перерыве - Ночные новости
1.00 Алексей Булдаков в остросюжетном фильме «В двух шагах от «Рая»
2.40 Фильм «Поезд Джоу Ю»
3.00 Новости
3.05 Фильм «Поезд Джоу Ю». Окончание

РОССИЯ

5.00 «Доброе утро, Россия!»
*5.15, 5.45, 6.15, 6.45, 7.15, 7.45, 8.15 МЕСТНОЕ ВРЕМЯ. ВЕСТИ-ВОРОНЕЖ.
8.45 Комедийный сериал «Любовь моя».
9.15 ДЕНЬ ПАМЯТИ. Фильм Григория Чухрая «Чистое небо». 1961 г.
11.00 ВЕСТИ.
*11.30 МЕСТНОЕ ВРЕМЯ. ВЕСТИ-ВОРОНЕЖ.
11.50 Детективный телесериал «Крот».
13.50 ВЕСТИ. ДЕЖУРНАЯ ЧАСТЬ.
14.00 ВЕСТИ.
*14.20 МЕСТНОЕ ВРЕМЯ. ВЕСТИ-ВОРОНЕЖ.
14.40 «Обреченная стать звездой». Телесериал.
15.40 Телесериал «Волчица».
16.45 ВЕСТИ. ДЕЖУРНАЯ ЧАСТЬ.
17.00 ВЕСТИ.
*17.20 МЕСТНОЕ ВРЕМЯ. ВЕСТИ-ВОРОНЕЖ.
17.45 Футбол. Чемпионат мира. Чехия - Италия. Прямая трансляция из Германии.
20.00 ВЕСТИ.
*20.45 МЕСТНОЕ ВРЕМЯ. ВЕСТИ-ВОРОНЕЖ.
21.05 «Спокойной ночи, малыши!»
21.15 РУССКАЯ СЕРИЯ. Детективный сериал «Тайны следствия».
22.25 ПРЕМЬЕРА. Романтическая комедия «Дневник карьеристки» (США). 2005 г.
*0.15 ВЕСТИ+.
0.35 КИНОАКАДЕМИЯ. ПРЕМИЯ «ОСКАР». Фильм «Побег Логана» (США). 1976 г.
3.05 «Дорожный патруль».
3.20 СЕРИАЛ ДЛЯ ПОЛУНОЧНИКОВ. Сериал «Миротворцы» (США - Канада). 2003 г.
4.10 ПРЕМЬЕРА. Телесериал «Боги и генералы» (США). 2003 г.

НТВ (29 КАНАЛ)

6.00 Информационный канал «Сегодня утром».
8.55 Сериал «МАНГУСТ».
10.00 Сегодня.
10.20 Главная дорога.
10.50 Ток-шоу «Принцип домино».
11.55 Сериал «КОНВОЙ PQ-17».
13.00 Сегодня.
13.30 Детективный сериал «ФАВОРСКИЙ».
14.30 Сериал «ВСЕ ВКЛЮЧЕНО».
15.35 Обзор. Чрезвычайное происшествие.
16.00 Сегодня.
16.20 Сериал «МУР ЕСТЬ МУР».
18.35 Обзор. Чрезвычайное происшествие.
19.00 Сегодня.
19.40 Детективный сериал «ФАВОРСКИЙ».
20.50 Премьера. Сериал «ВСЕ ВКЛЮЧЕНО».
22.00 Сегодня.
22.45 «К барьеру!» Ток-шоу Владимира Соловьева.
0.00 Сериал «СЕКС В БОЛЬШОМ ГОРОДЕ» (США).
0.35 Марлон Брандо, Мария Шнайдер в фильме Бернардо Бертолуччи «ПОСЛЕДНЕЕ ТАНГО В ПАРИЖЕ» (Франция - Италия).
3.25 Энциклопедия тайн.
4.25 Детективный сериал «ВЕРОНИКА МАРС» (США).
5.10 Сериал «ДЕДВУД» (США).

РБК (25 КАНАЛ)

6.00 Новости. Каждые 30 минут.
6.10, 6.35, 7.10, 7.35, 8.10, 8.35, 9.10, 10.10, 11.10, 12.10, 13.10, 14.10,15.05, 16.10, 17.15, 18.10, 20.10, 21.20, 22.05, 23.15 Рынки.
6.15, 7.20, 8.20, 9.20, 10.20, 3.15, 4.15, 5.15 Российская пресса.
6.20, 7.25, 8.45, 9.25 Афиша.
6.25, 17.50 Деловая литература.
6.40, 7.40, 8.40, 10.35 Зарубежная пресса.
6.45, 7.45, 8.25, 9.50 Автоновости.
6.50, 7.50, 8.50, 9.53 C-news.
9.35 Зарубежный бизнес.
10.40 Рынки. Спецвыпуск. Открытие торгов в России.
11.15 Эмитенты.
12.15, 14.35, 18.35 Новости компаний.
12.35 Капитал. Как заработать. предметы искусства.
13.35 Сфера интересов. Мебель дачного периода.
15.15 В фокусе. Высотное строительство.
16.35 Капитал. Закрытые ПИФы.
17.35 Рынки. Спецвыпуск. Открытие торгов в Америке.
19.10 Рынки. Спецвыпуск. Итоги торгов в России.
19.30, 20.00, 20.30, 21.00, 21.30, 22.00, 22.30, 23.00, 23.30, 0.00 НОВОСТИ. ПЕРЕДАЧИ ТЕЛЕКОМПАНИИ «КРАЙ ВОРОНЕЖСКИЙ»
*19.35, *20.35, *21.35, *22.35 ПРОГНОЗ ПОГОДЫ ПО ВОРОНЕЖСКОЙ ОБЛАСТИ.
*19.45, *22.45 АНТОЛОГИЯ БЕЗОПАСНОСТИ. ИНФОРМАЦИОННО-АНАЛИТИЧЕСКАЯ ПРОГРАММА.
*20.15 65-й ГОДОВЩИНЕ НАЧАЛА ВЕЛИКОЙ ОТЕЧЕСТВЕННОЙ ВОЙНЫ ПОСВЯЩАЕТСЯ.
*21.15 СЕГОДНЯ НА РАДИО «МАЯК ВОРОНЕЖ».
*22.08, *22.55, *23.30 «ЗНАКИ ЗОДИАКИ». ПОЗИТИВНЫЙ ГОРОСКОП.

СТС

6.00 «КАК СКАЗАЛ ДЖИМ». 2 серии
6.50 «СМЕШАРИКИ». Мультсериал
7.00 «33 КВАДРАТНЫХ МЕТРА»
7.30 КОМЕДИЯ НА СТС. «МОЯ ПРЕКРАСНАЯ НЯНЯ»
8.00 «НЕ РОДИСЬ КРАСИВОЙ»
9.00 ИСТОРИИ В ДЕТАЛЯХ
9.28 «НАСТРОЕНИЕ» С ЕВГЕНИЕМ ГРИШКОВЦОМ
9.30 КОМЕДИЯ НА СТС. «ЛЮБА, ДЕТИ И ЗАВОД...»
10.00 «ЕВЛАМПИЯ РОМАНОВА. СЛЕДСТВИЕ ВЕДЕТ ДИЛЕТАНТ-2». Фильм 4-й. «ГАДЮКА В СИРОПЕ». 1-я часть
12.00 «БЕДНАЯ НАСТЯ»
13.00 «НОВАЯ СЕМЕЙКА АДДАМС»
13.30 «ОЗЗИ И ДРИКС». Мультсериал
14.00 «ПРИНЦЕССА СИССИ». Мультсериал
14.30 «САМУРАЙ ИКС». Мультсериал
15.00 «ЛИГА СПРАВЕДЛИВОСТИ». Мультсериал
15.30 «ЛЮДИ ИКС. ЭВОЛЮЦИЯ». Мультсериал
16.00 КОМЕДИЯ НА СТС. «ЛИЗЗИ МАГУАЙЕР»
16.30 КОМЕДИЯ НА СТС. «ШКОЛА «ЧЕРНАЯ ДЫРА»
17.00 КОМЕДИЯ НА СТС. «САБРИНА - МАЛЕНЬКАЯ ВЕДЬМА»
17.30 «ЗАЧАРОВАННЫЕ»
18.30 КОМЕДИЯ НА СТС. «ЛЮБА, ДЕТИ И ЗАВОД...»
19.00 КОМЕДИЯ НА СТС. «МОЯ ПРЕКРАСНАЯ НЯНЯ»
19.30 ИСТОРИИ В ДЕТАЛЯХ
19.58 «НАСТРОЕНИЕ» С ЕВГЕНИЕМ ГРИШКОВЦОМ
20.00 «НЕ РОДИСЬ КРАСИВОЙ»
21.00 КОМЕДИЯ НА СТС. «КТО В ДОМЕ ХОЗЯИН?»
21.30 КИНО НА СТС. «УРОК ВЫЖИВАНИЯ». США, 2003 г
23.30 ИСТОРИИ В ДЕТАЛЯХ
23.58 «НАСТРОЕНИЕ» С ЕВГЕНИЕМ ГРИШКОВЦОМ
0.00 КОМЕДИЯ НА СТС. «КТО В ДОМЕ ХОЗЯИН?»
0.30 ДЕТАЛИ
1.30 «ТАКСИСТ»
2.20 КИНО НА СТС. «СВИДЕТЕЛЬ». Канада - Великобритания - Австралия, 1999 г.
3.50 «ДЕТЕКТИВНОЕ АГЕНТСТВО «ЛУННЫЙ СВЕТ». 2 серии

ТНТ (35 КАНАЛ)

5.45 «МОСКВА: инструкция по применению»
6.10 «Девственница». Теленовелла
7.05 «Глобальные новости». Авторская программа Павла Глобы
*7.10 «ГУБЕРНСКИЕ НОВОСТИ». Репортажи, комментарии, итоги дня и прогноз погоды
7.35 «Никелодеон на ТНТ». «Как говорит Джинджер»
8.00 «Никелодеон на ТНТ». «Дикая семейка Торнберри»
8.25 «Виртуальные миры»
8.40 «Наши песни»
9.00 «Дракон нагрянет внезапно». Комедийный боевик, Гонконг, 1988 г.
11.15 «Запредельные истории». Документальный триллер
12.15 «Никелодеон на ТНТ». «Котопес»
12.40 «Никелодеон на ТНТ». «Приключения Джимми Нейтрона, мальчика-гения»
13.05 «Никелодеон на ТНТ». «Эй, Арнольд!»
13.30 «Такси»
14.00 «Деньги на проводе»
14.30 «Лучшие анекдоты из России»
15.00 Реалити-шоу [ОФИС]
16.00 Реалити-шоу «Дом-2. НОВАЯ ЛЮБОВЬ!»
17.00 «Школа ремонта». «Красота - страшная сила»
18.00 «Необъяснимо, но факт». Секретные материалы
*19.00 «ДЕБАТЫ» с Рауфом Ахмедовым. Прямой эфир
*19.30 «ГУБЕРНСКИЕ НОВОСТИ». Репортажи, комментарии, итоги дня и прогноз погоды
20.00 «Клуб бывших жен». Развлекательная программа
21.00 Реалити-шоу «Дом-2. НОВАЯ ЛЮБОВЬ!»
22.00 «ТНТ-комедия». «Проект «А», Гонконг, 1983 г.
0.25 Реалити-шоу. Спецвключение. «Дом-2. После заката»
0.55 «МОСКВА: инструкция по применению»
1.25 «Наши песни»
1.45 Реалити-шоу [ОФИС]
2.40 «Проклятая встреча». Романтическая комедия, Германия, 2004 г.

4 КАНАЛ «ВОРОНЕЖ» - РЕН ТВ

*6.20 «О погоде на сегодня»
*6.23 «Шоу шепелявых»
*6.25 «Будильник»
*6.50 «О погоде на сегодня», «Ваш гороскоп на сегодня»
*6.53 «Шоу шепелявых»
6.55 «Пауэр рейнджерс, или Могучие рейнджеры. Патруль времени». Телесериал (США)
7.20 «МЭШ». Комедийный сериал (США)
8.15 «Солдаты-3». Телесериал
*9.25 «О погоде на сегодня»
9.30 «24». Информационная программа
9.50 «Час суда. Дела семейные»
10.50 «Час суда» с Павлом Астаховым
*12.00 «О погоде на сегодня»
*12.05 «Налоговый ликбез»
*12.20 «Фитнес-разминка»
*12.25 «Ваш гороскоп на сегодня»
12.30 «24». Информационная программа
13.00 «Сделка?!» Гейм-шоу
14.15 «Секретные материалы». Сериал
15.15 «Туристы». Телесериал
*16.25 «О погоде на завтра»
16.30 «Студенты-2». Телесериал
*17.40 «О погоде на завтра»
17.45 «Солдаты-3». Телесериал
*19.00 «Воронежский информационный канал «ОБОЗРЕНИЕ»
*19.20 «О погоде на завтра»
*19.25 «Ваш гороскоп на завтра»
*19.30 «ОБЛАСТЬ ПЕРЕМЕН»
*19.55 «Ваш гороскоп на завтра»
20.00 «Сделка?!» Гейм-шоу
21.10 «Солдаты-3». Телесериал
*21.40 «О погоде на завтра»
22.20 «Суперняня» с Туттой Ларсен
*22.50 «О погоде на завтра»
*23.25 «Шоу шепелявых»
23.30 «24». Информационно-аналитический журнал с Михаилом Куренным
*0.00 «Шоу шепелявых»
*0.05 «ОПЕРАТИВНАЯ СВОДКА»
*0.15 «О погоде на завтра», «Ваш гороскоп на завтра»
0.20 «Кино»: историческая драма «Титус» (США - Италия)

ТВЦ (41 КАНАЛ)

6.00 «Настроение».
8.40 «Торпедоносцы». Художественный фильм.
10.10 «Ты победил!» Документальный фильм.
10.45 Московская афиша.
10.55 «Московские истории Василия Ливанова».
11.30 «Петровка, 38».
11.45 СОБЫТИЯ. Время московское.
12.00 «Особая папка».
12.50 «Опасная зона».
13.05 «Одно дело на двоих». Телесериал (Германия).
14.05 Анонсы.
14.10 «Деловая Москва».
14.30 «Точный расчет».
14.45 СОБЫТИЯ. Время московское.
15.00 «Алло, ТВ!» Телевикторина.
15.30 «Ундина». Телесериал (Россия).
16.30 «Смертельный обряд». Фильм из цикла «Подводная одиссея команды Кусто».
17.30 «Петровка, 38».
17.45 СОБЫТИЯ. Время московское.
18.15 «Путешествие вокруг света». Документальный сериал (США).
18.35 «Собачья работа». Телесериал (Италия - Дания).
19.50 СОБЫТИЯ. Время московское.
20.20 «Вторжение». Художественный фильм.
22.10 «Вторая мировая. Русская версия».
23.00 Лотерея «Олимпион».
23.05 «Времечко».
23.55 25-Й ЧАС. СОБЫТИЯ. Время московское.
0.20 «5 минут спорта».
0.25 «Петровка, 38».
0.40 НОЧНОЙ СЕАНС. «Кордье - стражи порядка». Телесериал (Франция).
2.35 «Синий троллейбус». Телефон доверия для полуночников.
3.15 «Следствие ведет Зиска». Телесериал (Германия).

ТВ-3

6.30 Победоносный голос верующего
7.00 «Гарфилд»
7.30 «Сабрина - маленькая ведьма»
8.00 «Маска»
8.30 Русские мультфильмы
9.00 «Поворот судьбы», мелодрама, США, 1994
11.00 «Туннель», боевик, США, 2000
14.00 «Прощайте, голуби!», лирическая киноповесть, Россия, 1960
Перерыв в вещании с 16.00 до 17.00
17.00 «Горец»
19.00 «Обрекающий на гибель», боевик, Филиппины, 1999
21.00 «Смертельные видения», мистический триллер, США, 2004
23.00 «Лабиринты», мистический триллер, Франция, 2003
1.00 «Охота», боевик, США, 2005

КУЛЬТУРА

7.00 КАНАЛ «ЕВРОНЬЮС»
10.00 НОВОСТИ КУЛЬТУРЫ.
10.20 Программа передач.
10.30 «Два мира». Документальный сериал (Великобритания - Канада). 2-я серия.
11.00 «Дерзость». Худ.фильм
12.35 «Апокриф». Ток-шоу Виктора Ерофеева.
13.15 РЕАЛЬНАЯ ФАНТАСТИКА.
13.30 «Белые одежды». Телесериал
14.55 ТЕАТРАЛЬНЫЙ АРХИВ. «Семенова и Жорж».
15.20 ПИСЬМА ИЗ ПРОВИНЦИИ. Ногинск (Московская область).
15.50 КИНО-ДЕТЯМ. «По секрету всему свету». Худ.фильм. 2-я серия.
16.50 ПЛОДЫ ПРОСВЕЩЕНИЯ. «Норманны». Документальный сериал (Великобритания). 2-я серия. «Королевство под солнцем».
17.40 С.Прокофьев. Симфоническая сюита «1941». Дирижер В.Гергиев.
17.55 ПЕТЕРБУРГ. ВРЕМЯ И МЕСТО. «И птичка вылетает...». Ведущий А. Толубеев.
18.20 «Музыка мира и войны». Документальный фильм. Часть 2-я. «Музы и пушки».
19.00 «Кронштадтский мираж». Часть 1-я.
19.30 НОВОСТИ КУЛЬТУРЫ.
19.50 НОЧНОЙ ПОЛЕТ
20.20 «Белые одежды». Телесериал («Беларусьфильм», 1992). 7-я серия
21.45 «Ночь коротка». Док.фильм (Россия)
22.35 КУЛЬТУРНАЯ РЕВОЛЮЦИЯ. Программа М.Швыдкого.
23.30 «Тридцать лет спустя, или Друзья и годы». Передача 3-я.
0.00 НОВОСТИ КУЛЬТУРЫ с Владиславом Флярковским.
0.20 «Похищенный». Телесериал (Великобритания, 2004). 3-я серия, заключительная.
1.10 PRO MEMORIA. «История в картинках». Часть 3-я, заключительная.
1.20 Программа передач.
1.25 «Норманны». Документальный сериал (Великобритания). 2-я серия. «Королевство под солнцем».
2.15 «Сферы» с Иннокентием Ивановым.

7ТВ

5.00, 6.00, 7.00, 8.00, 9.00, 10.00, 11.00, 12.00, 13.00, 14.00, 15.00, 16.00, 17.00, 18.00, 19.00, 20.00, 21.00, 22.00, 23.00, 0.00, 1.00, 2.00, 3.00, 4.00 7 новостей
5.05, 12.05 «СОВЕТСКИЙ СПОРТ». Киножурнал
5.25, 12.25 «БОКС. Легендарные бои XX века»
6.05 «Зарядка для страны»
6.25, 7.25, 8.25 «Веселые старты»
7.05 «Назло рекордам»
8.05, 9.05, 18.05 Музыкальный трек
9.25 «Команда-мечта». Телесериал
10.05, 14.35, 21.05 «NBA Live!»
10.25 2NASCAR. Back in the day»
11.05, 4.05 ФУТБОЛ. Женщины. Чемпионат России. «Россиянка» (МО) - «Надежда» (МО)
13.05, 22.05 «Бешеные колеса»
13.25, 14.05, 18.25, 19.25, 20.05, 20.25, 21.25, 22.25, 1.05 Экстремальный спорт
15.05 «Экстремальный контакт»
15.25 ГОЛЬФ. Европейская неделя
16.05, 02.05 KOTV: классика бокса
17.05 ХОККЕЙ НА ТРАВЕ. Чемпионат России. «Динамо» (МО) - «Строитель» (Брест)
19.05 «Магия оружия»
23.05 Дартс. Чемпионат мира
0.05, 3.05 Покер

СПОРТ

4.45 Футбол. Чемпионат мира. Португалия - Мексика. Трансляция из Германии
7.00 Вести-спорт
7.10 «Спортивный календарь»
7.15 Футбол. Чемпионат мира. Нидерланды - Аргентина. Трансляция из Германии
9.30 Вести-спорт
9.40 «Путь Дракона»
10.15 Футбол. Чемпионат мира. Кот-д'Ивуар - Сербия и Черногория. Трансляция из Германии
12.30 Вести-спорт
12.40 Футбол. Чемпионат мира. Португалия - Мексика. Трансляция из Германии
14.55 Футбол. Чемпионат мира. Нидерланды - Аргентина. Трансляция из Германии
17.10 Вести-спорт
17.20 Дневник чемпионата мира по футболу - 2006
17.55 «Скоростной участок»
18.25 Гребля на байдарках и каноэ. Чемпионат мира по скоростному спуску. Трансляция из Чехии
19.45 Вести-спорт
20.00 Футбол. Чемпионат мира. Гана - США. Трансляция из Германии
22.10 Пляжный волейбол. Евротур. Трансляция из Москвы
0.10 «Точка отрыва»
0.45 Вести-спорт
1.00 Футбол. Чемпионат мира. Хорватия - Австралия. Трансляция из Германии
3.10 Гребля на байдарках и каноэ. Чемпионат мира по скоростному спуску. Трансляция из Чехии
4.10 «Летопись спорта». Готов к труду и обороне

ДТВ

7.00 МУЛЬТФИЛЬМЫ
8.00 «САМОЕ СМЕШНОЕ ВИДЕО»
8.30, 15.30 «КАК УХОДИЛИ КУМИРЫ. Муза Крепкогорская»
8.55 «НЕСЛУЧАЙНАЯ МУЗЫКА»
9.00 «ТЕЛЕМАГАЗИН»
9.30 Автоновости «КАРДАННЫЙ ВАЛ +»
9.50 Худ.фильм «ГОМЕР И ЭДДИ»
12.05 «САМОЕ СМЕШНОЕ ВИДЕО»
12.30 Сериал «КОМАНДА «А»
13.30 Сериал «КРУТОЙ УОКЕР»
14.30 МУЛЬТФИЛЬМЫ
15.55 Русский фильм. «МОЙ БОЕВОЙ РАСЧЕТ»
18.05 Сериал «КРУТОЙ УОКЕР»
19.00 «САМОЕ СМЕШНОЕ ВИДЕО»
19.55 Сериал «ТЕМНАЯ ЛОШАДКА»
21.00 Сериал «ОКРУГ КОЛУМБИЯ»
22.00 Худ.фильм «СЕМЬЯ ПОЛИЦЕЙСКИХ»
0.15 Автоновости «КАРДАННЫЙ ВАЛ +»
0.35 «АГЕНТСТВО КРИМИНАЛЬНЫХ НОВОСТЕЙ»
0.55 Сериал «КОМАНДА «А»
1.55 «ДЕВУШКИ НЕ ПРОТИВ...»
2.30 «УДИВИТЕЛЬНАЯ ГОНКА»
3.25 Русский фильм. «ГОЛУБЫЕ МОЛНИИ»

Юность кинотеатр

Сеансы уточняйте по телефонам: 53-10-02, 55-08-02 (бронирование билетов), 64-41-64 (автоответчик)

14 июня **ЛЮДИ ИКС- 3 (фэнтэзи)**

Всю неделю: **ЛЕСНАЯ БРАТВА, ПОЦЕЛУЙ БАБОЧКИ**

С 15 июня **МНЕ НЕ БОЛЬНО**

С субботы на воскресенье (с 17 на 18 июня) НОЧЬ КИНО:

МНЕ НЕ БОЛЬНО, ПОЦЕЛУЙ БАБОЧКИ, ЛЕСНАЯ БРАТВА

Начало – ровно в полночь

23 июня пятница

ПЕРВЫЙ КАНАЛ

5.00 Новости
5.05 «Первая программа»
6.00 Телеканал «Доброе утро»
9.00 Новости
9.10 «В ритме танго». Многосерийный фильм
10.20 «Детективы»
10.50 «Малахов +»
12.00 Новости (с субтитрами)
12.20 Сериал «Талисман»
13.20 Дисней-клуб: «По следам Микки Мауса»
13.50 «Фаворит». Многосерийный фильм
15.00 Новости (с субтитрами)
15.20 «Лолита. Без комплексов»
16.20 «Доктор Курпатов»
16.50 «Федеральный судья»
18.00 Вечерние новости (с субтитрами)
18.10 Открытие XXVIII Московского международного кинофестиваля
18.50 «Любовь как любовь». Многосерийный фильм
19.50 Поле чудес
21.00 Время
21.25 Выпускной бал в Кремле
22.50 Футбол. Чемпионат мира. Сборная Франции - сборная Того. Прямой эфир из Германии
1.00 Выпускной бал в Кремле
2.10 Фильм «Ярмарка тщеславия»
4.40 Сериал «Линия огня»

РОССИЯ

5.00 «Доброе утро, Россия!»
*5.15, 5.45, 6.15, 6.45, 7.15, 7.45, 8.15 МЕСТНОЕ ВРЕМЯ. ВЕСТИ-ВОРОНЕЖ.
8.35 Комедийный сериал «Любовь моя».
9.05 Фильм «Школьный вальс». 1978 г.
11.00 ВЕСТИ.
*11.30 МЕСТНОЕ ВРЕМЯ. ВЕСТИ-ВОРОНЕЖ.
11.50 ПРЕМЬЕРА. Ироничный детектив «Горыныч и Виктория».
13.50 ВЕСТИ. ДЕЖУРНАЯ ЧАСТЬ.
14.00 ВЕСТИ.
*14.20 МЕСТНОЕ ВРЕМЯ. ВЕСТИ-ВОРОНЕЖ.
14.40 «Обреченная стать звездой». Сериал
15.40 Телесериал «Волчица».
16.45 ВЕСТИ. ДЕЖУРНАЯ ЧАСТЬ.
17.00 ВЕСТИ.
*17.20 МЕСТНОЕ ВРЕМЯ. ВЕСТИ-ВОРОНЕЖ.
17.45 Футбол. Чемпионат мира. Украина - Тунис. Прямая трансляция из Германии.
20.00 ВЕСТИ.
*20.45 МЕСТНОЕ ВРЕМЯ. ВЕСТИ-ВОРОНЕЖ.
21.05 «Спокойной ночи, малыши!»
21.15 «Юрмала». Международный фестиваль юмористических программ.
23.15 ПРЕМЬЕРА. «Ты и я». Концерт Леонида Агутина и Анжелики Варум.
1.15 Триллер Романа Поланского «На грани безумия» (США - Франция). 1988 год.
3.40 «Дорожный патруль».
3.55 «Горячая десятка».
4.50 СЕРИАЛ ДЛЯ ПОЛУНОЧНИКОВ. Том Беренджер в сериале «Миротворцы» (США - Канада). 2003 г.
5.30 Канал «Евроньюс» на русском языке.

НТВ (29 КАНАЛ)

6.00 Информационный канал «Сегодня утром».
8.55 Сериал «МАНГУСТ».
10.00 Сегодня.
10.20 Криминальная Россия.
10.50 Ток-шоу «Принцип домино».
11.55 Сериал «КОНВОЙ PQ-17».
13.00 Сегодня.
13.30 Детективный сериал «ФАВОРСКИЙ».
14.35 Сериал «ВСЕ ВКЛЮЧЕНО».
15.35 Обзор. Чрезвычайное происшествие.
16.00 Сегодня.
16.20 Сериал «МУР ЕСТЬ МУР».
18.35 Обзор. Чрезвычайное происшествие.
19.00 Сегодня.
19.40 Детективный сериал «ФАВОРСКИЙ».
20.40 Следствие вели...
21.40 Микки Рурк, Дон Джонсон в боевике «ХАРЛЕЙ ДЭВИДСОН И КОВБОЙ МАЛЬБОРО» (США).
23.40 Шэрон Стоун, Уильям Болдуин, Том Беренджер в фильме «ЩЕПКА» (США).
1.55 Кома: это правда.
2.25 Роберт Патрик, Лорен Холли в детективе «ТРАУР» (Германия - Великобритания - США).
4.05 Энциклопедия тайн.
4.30 Детективный сериал «ВЕРОНИКА МАРС» (США).
5.20 Сериал «ДЕДВУД» (США).

РБК (25 КАНАЛ)

6.00 Новости. Каждые 30 минут.
6.10, 6.35, 7.10, 7.35, 8.10, 8.35, 9.10, 10.10, 11.10, 12.10, 13.10, 14.10, 15.05, 16.10, 17.15, 18.10, 20.10, 21.20, 22.05, 23.15 Рынки.
6.15, 7.20, 8.20, 9.20, 10.20 Российская пресса.
6.20, 7.25, 8.45, 9.25 Афиша.
6.25, 17.50 Деловая литература.
6.40, 7.40, 8.40, 10.35 Зарубежная пресса.
6.45, 7.45, 8.25, 9.50 Автоновости.
6.50, 7.50, 8.50, 9.53 C-news.
9.35 Зарубежный бизнес.
10.40 Рынки. Спецвыпуск. Открытие торгов в России.
11.35 Персона.
12.15 Новости компаний.
12.35 Капитал. Закрытые ПИФы.
13.35 Сфера интересов. Семейное право и бизнес.
14.35 Компании.
15.15 В фокусе. Инновации в атомной энергетике.
16.35 Рынки. Глобальный взгляд.
17.35 Рынки. Спецвыпуск. Открытие торгов в Америке.
18.35 Компании.
19.10 Рынки. Спецвыпуск. Итоги торгов в России.
19.30, 20.00, 20.30, 21.00, 21.30, 22.00, 22.30, 23.00, 23.30, 0.00 НОВОСТИ.

Первое информационное радио страны
МАЯК24
Лиц. на радиовещание №5336 от 18.07.2001 г.
ВОРОНЕЖ 106,8 FM

ПЕРЕДАЧИ ТЕЛЕКОМПАНИИ «КРАЙ ВОРОНЕЖСКИЙ»
*19.35, *20.35, *21.35, *22.35 ПРОГНОЗ ПОГОДЫ ПО ВОРОНЕЖСКОЙ ОБЛАСТИ.
*19.40, 21.40 «ВОРОНЕЖ В ЦИФРАХ». ИНФОРМАЦИОННО-АНАЛИТИЧЕСКАЯ ПРОГРАММА.
*19.45, *21.45 «ГРАДУС НАРОДНОЙ ЛЮБВИ». ИНФОРМАЦИОННО-АНАЛИТИЧЕСКАЯ ПРОГРАММА.
*20.20, *21.10 АФИША.
*21.15 СЕГОДНЯ НА РАДИО «МАЯК ВОРОНЕЖ».
*22.08, *22.55, *23.30 «ЗНАКИ ЗОДИАКИ». ПОЗИТИВНЫЙ ГОРОСКОП.

СТС

6.00 «КАК СКАЗАЛ ДЖИМ». 2 серии
6.50 «СМЕШАРИКИ». Мультсериал
7.00 «33 КВАДРАТНЫХ МЕТРА»
7.30 КОМЕДИЯ НА СТС. «МОЯ ПРЕКРАСНАЯ НЯНЯ»
8.00 «НЕ РОДИСЬ КРАСИВОЙ»
9.00 ИСТОРИИ В ДЕТАЛЯХ
9.28 «НАСТРОЕНИЕ» С ЕВГЕНИЕМ ГРИШКОВЦОМ
9.30 КОМЕДИЯ НА СТС. «ЛЮБА, ДЕТИ И ЗАВОД...»
10.00 «ЕВЛАМПИЯ РОМАНОВА. СЛЕДСТВИЕ ВЕДЕТ ДИЛЕТАНТ-2». Фильм 4-й. «ГАДЮКА В СИРОПЕ». 2-я часть
12.00 «БЕДНАЯ НАСТЯ»
13.00 «НОВАЯ СЕМЕЙКА АДДАМС»
13.30 «ОЗЗИ И ДРИКС». Мультсериал
14.00 «ПРИНЦЕССА СИССИ». Мультсериал
14.30 «САМУРАЙ ИКС». Мультсериал
15.00 «ЛИГА СПРАВЕДЛИВОСТИ». Мультсериал
15.30 «ЛЮДИ ИКС. ЭВОЛЮЦИЯ». Мультсериал
16.00 КОМЕДИЯ НА СТС. «ЛИЗЗИ МАГУАЙЕР»
16.30 КОМЕДИЯ НА СТС. «ШКОЛА «ЧЕРНАЯ ДЫРА»
17.00 КОМЕДИЯ НА СТС. «САБРИНА - МАЛЕНЬКАЯ ВЕДЬМА»
17.30 «ЗАЧАРОВАННЫЕ»
18.30 КОМЕДИЯ НА СТС. «ЛЮБА, ДЕТИ И ЗАВОД...»
19.00 КОМЕДИЯ НА СТС. «МОЯ ПРЕКРАСНАЯ НЯНЯ»
19.30 ИСТОРИИ В ДЕТАЛЯХ
19.58 «НАСТРОЕНИЕ» С ЕВГЕНИЕМ ГРИШКОВЦОМ
20.00 «НЕ РОДИСЬ КРАСИВОЙ»
21.00 КИНО НА СТС. «ПОДВОДНАЯ ЛОДКА Ю-571». США, 2000 г.
23.35 ИСТОРИИ В ДЕТАЛЯХ
0.03 «НАСТРОЕНИЕ» С ЕВГЕНИЕМ ГРИШКОВЦОМ
0.05 КИНО НА СТС. «БЕГИ БЕЗ ОГЛЯДКИ». США, 1996 г.
2.20 КИНО НА СТС. «ПРАВДА И ПОСЛЕДСТВИЯ». США, 1997 г.
4.00 КИНО НА СТС. «ПОСЛЕДНИЙ КРИК». США, 2001 г.

ТНТ (35 КАНАЛ)

5.45 «МОСКВА: инструкция по применению»
6.10 «Девственница». Теленовелла
7.05 «Глобальные новости». Авторская программа Павла Глобы
*7.10 «ГУБЕРНСКИЕ НОВОСТИ». Репортажи, комментарии, итоги дня и прогноз погоды
7.35 «Никелодеон на ТНТ». «Как говорит Джинджер»
8.00 «Никелодеон на ТНТ». «Дикая семейка Торнберри»
8.30 «СПИД. Скорая помощь»
9.00 «Проект «А». Комедийный боевик, Гонконг, 1983 г.
11.15 «Запредельные истории». Документальный триллер
12.15 «Никелодеон на ТНТ». «Котопес»
12.40 «Никелодеон на ТНТ». «Приключения Джимми Нейтрона, мальчика-гения»
13.05 «Никелодеон на ТНТ». «Эй, Арнольд!»
13.30 «Такси»
14.00 «Деньги на проводе»
14.30 «Лучшие анекдоты из России»
15.00 Реалити-шоу [ОФИС]
16.00 Реалити-шоу «Дом-2. НОВАЯ ЛЮБОВЬ!»
17.00 «Школа ремонта». «Маша+кухня»
18.00 «Ребенок-робот». Развлекательная программа
*19.00 «КОММУНАЛЬНАЯ СТРАНА» с Мариной Каюмовой
*19.15 «Морской бой». Журналистское расследование
*19.30 «ГУБЕРНСКИЕ НОВОСТИ». Репортажи, комментарии, итоги дня и прогноз погоды
20.00 «Настоящий мужчина». Развлекательная программа
21.00 Реалити-шоу «Дом-2. НОВАЯ ЛЮБОВЬ!»
22.00 «ТНТ-комедия». «Проект «А»-2", Гонконг, 1987 г.
0.15 Реалити-шоу. Спецвключение. «Дом-2. После заката»
0.45 «МОСКВА: инструкция по применению»
1.15 «Наши песни»
1.35 Реалити-шоу [ОФИС]
2.35 «Непристойное ограбление». Криминальная комедия, Великобритания, 2001 г.

4 КАНАЛ «ВОРОНЕЖ»- РЕН ТВ

*6.20 «О погоде на сегодня»
*6.23 «Шоу шепелявых»
*6.25 «Будильник»
*6.50 «О погоде на сегодня», «Ваш гороскоп на сегодня»
*6.53 «Шоу шепелявых»
6.55 «Пауэр рейнджерс, или Могучие рейнджеры. Патруль времени». Телесериал (США)
7.20 «МЭШ». Комедийный сериал (США)
8.15 «Солдаты-3». Телесериал
*9.25 «О погоде на сегодня»
9.30 «24». Информационная программа
9.50 «Час суда. Дела семейные»
10.50 «Час суда» с Павлом Астаховым
*12.00 «О погоде на сегодня»
12.05 «Лаборатория развлечений»
*12.10 «Куда пойти учиться»
*12.20 «Фитнес-разминка»
*12.25 «Ваш гороскоп на сегодня»
12.30 «24». Информационная программа
13.00 «Сделка?!» Гейм-шоу
14.15 «Секретные материалы». Телесериал (США)
15.15 «Туристы». Телесериал
*16.25 «О погоде на завтра»
16.30 «Невероятные истории» с Иваном Дыховичным
*17.40 «О погоде на завтра»
17.45 «Солдаты-3». Телесериал
*19.00 «Воронежский информационный канал «ОБОЗРЕНИЕ»
*19.20 «О погоде на завтра»
*19.25 «Ваш гороскоп на завтра»
*19.30 «ДЕПУТАТСКИЙ ЖУРНАЛ»
*19.40 «КУДА ПОЙТИ УЧИТЬСЯ. Московский гуманитарно-экономический институт. Университет путей сообщения»
*19.50 «ВОПРОС НЕДЕЛИ КУЛАКОВУ»
20.00 «Кино»: фантастическая комедия «Пришельцы в Америке» (США - Франция)
*21.20 «О погоде на завтра»
22.00 «Проект «Отражение»: «Бомонд». Документальный фильм REN TV
*23.05 «Шоу шепелявых»
*23.10 «Лаборатория развлечений»
*23.15 «ОПЕРАТИВНАЯ СВОДКА»
*23.25 «О погоде на завтра»
*23.30 «Ваш гороскоп на завтра»
*23.35 «Шоу шепелявых»
23.40 «Кино»: шпионский детектив «Вербовщик»
1.40 «Секретные материалы». Телесериал (США)
2.25 «Очевидец» с Сергеем Ростом
*3.10 «О погоде», «Ваш гороскоп»

ТВЦ (41 КАНАЛ)

6.00 «Настроение».
8.40 Юрий Никулин и Людмила Гурченко в фильме «Двадцать дней без войны».
10.45 Московская афиша.
10.55 «Московские истории Василия Ливанова».
11.30 «Петровка, 38».
11.45 СОБЫТИЯ. Время московское.
12.00 «Вместе - за безопасность на дорогах». Программа, посвященная 70-летию ГИБДД.
13.00 «Одно дело на двоих». Телесериал (Германия).
14.10 «Деловая Москва».
14.45 СОБЫТИЯ. Время московское.
15.00 «Алло, ТВ!» Телевикторина.
15.30 «Ундина». Телесериал (Россия).
16.30 «Алмазная пустыня». Фильм из цикла «Подводная одиссея команды Кусто».
17.30 «Петровка, 38».
17.45 СОБЫТИЯ. Время московское.
18.15 «Путешествие вокруг света». Документальный сериал (США).
18.35 «Собачья работа». Телесериал (Италия - Дания).
19.50 СОБЫТИЯ. Время московское.
20.20 «Пуаро Агаты Кристи». Детектив (Великобритания).
22.25 «Момент истины». Авторская программа А.Караулова.
23.10 «Народ хочет знать». Ток-шоу.
23.55 Лотерея «Олимпион».
0.05 25-Й ЧАС. СОБЫТИЯ. Время московское.
0.30 «5 минут спорта».
0.35 «Петровка, 38».
0.50 НОЧНОЙ СЕАНС. «Кордье - стражи порядка». Телесериал (Франция).
2.40 «Следствие ведет Зиска». Телесериал (Германия).

ТВ-3

6.30 Победоносный голос верующего
7.00 «Гарфилд»
7.30 «Сабрина - маленькая ведьма»
8.00 «Маска»
8.30 Русские мультфильмы
9.00 «Прощайте, голуби!», лирическая киноповесть, Россия, 1960
11.00 «Нэнси Дрю», приключения, США, 2002
14.00 «Маленькие герои-1», семейная комедия, США, 1999

Перерыв в вещании с 16.00 до 17.00

17.00 «Горец»
19.00 «Экспедиция в преисподнюю», фантастический боевик, Канада, 2005
21.00 «Семь дней до смерти», мистический триллер, США, 2001
23.00 «Несущая смерть», мистический триллер, США, 2005
0.00 «Лабиринты», мистический триллер, Франция, 2003

КУЛЬТУРА

7.00 ПРОГРАММА МЕЖДУНАРОДНОГО ИНФОРМАЦИОННОГО КАНАЛА «ЕВРОНЬЮС» НА РУССКОМ ЯЗЫКЕ.
10.00 НОВОСТИ КУЛЬТУРЫ.
10.20 Программа передач.
10.30 «Два мира». Документальный сериал (Великобритания - Канада). 3-я серия.
11.00 «Земляки». Художественный фильм («Беларусьфильм», 1974).
12.30 ДЛЯ САМЫХ МАЛЕНЬКИХ. «Как старик корову продавал». Мультфильм.
12.35 КУЛЬТУРНАЯ РЕВОЛЮЦИЯ. Программа М.Швыдкого.
13.30 «Белые одежды». Телесериал («Беларусьфильм», 1992). 7-я серия, заключительная.
14.55 ТЕАТРАЛЬНЫЙ АРХИВ. «Михаил Щепкин».
15.20 КТО МЫ? «Спор на западном рубеже». Передача 8-я.
15.50 КИНО-ДЕТЯМ. «Огонь в глубине дерева» (Одесская к/ст., 1978). «Суббота и воскресенье» («Экран», 1982). Короткометражные художественные фильмы.
16.35 В МУЗЕЙ - БЕЗ ПОВОДКА. Программа для школьников.
16.50 ПЛОДЫ ПРОСВЕЩЕНИЯ. «Норманны». Документальный сериал (Великобритания). 3-я серия, заключительная. «Утрата самобытности».
17.40 ЧЕРНЫЕ ДЫРЫ. БЕЛЫЕ ПЯТНА.
18.20 «Музыка мира и войны». Документальный фильм. Часть 3-я, заключительная. «Вечный огонь».
19.00 «Кронштадтский мираж». Часть 2-я.
19.30 НОВОСТИ КУЛЬТУРЫ.
19.50 МХАТ-Клуб. «Театральные романы».
20.45 ШЕДЕВРЫ МИРОВОГО ИСПОЛНИТЕЛЬСКОГО ИСКУССТВА. Байрон Дженис.
21.10 Энн Блис и Пол Ньюман в фильме «История Хелен Морган». Художественный фильм (США, 1957).
23.05 ГЕНИЙ МЕСТА С ПЕТРОМ ВАЙЛЕМ. Эдвард Мунк. Осло.
23.30 «Тридцать лет спустя, или Друзья и годы». Передача 4-я, заключительная.
0.00 НОВОСТИ КУЛЬТУРЫ
0.25 «Кто там ...» Авторская программа В.Верника.
0.50 «Знаменитые истории спасения». Документальный сериал (Великобритания). 7-я серия, заключительная. «Побег из Восточного Берлина».
1.20 Программа передач.
1.25 «Норманны». Документальный сериал (Великобритания). 3-я серия, заключительная. «Утрата самобытности».
2.15 ЧЕРНЫЕ ДЫРЫ. БЕЛЫЕ ПЯТНА.

7ТВ

5.00, 6.00, 7.00, 8.00, 9.00, 10.00, 11.00, 12.00, 13.00, 14.00, 15.00, 16.00, 17.00, 18.00, 19.00, 20.00, 21.00, 22.00, 23.00, 0.00, 1.00, 2.00, 3.00, 4.00 7 новостей
5.05, 12.05 «СОВЕТСКИЙ СПОРТ». Киножурнал
5.25, 12.25 «БОКС. Легендарные бои XX века»
6.05 «Зарядка для страны»
6.25, 7.25, 8.25 «Веселые старты»
7.05 «Назло рекордам»
8.05, 9.05, 18.05 Музыкальный трек
9.25 «Команда-мечта». Телесериал
10.05, 14.35, 21.05 «NBA Live!»
10.25 БЕГА И СКАЧКИ
11.05, 4.05 ХОККЕЙ НА ТРАВЕ. Чемпионат России. «Динамо» (МО) - «Строитель» (Брест)
13.05, 22.05 «Бешеные колеса»
13.25, 14.05, 18.25, 19.25, 20.05, 20.25, 21.25, 22.25, 1.05 Экстремальный спорт
15.05 «Экстремальный контакт»
15.25 «NASCAR. Back in the day»
16.05, 2.05 KOTV: классика бокса
17.05 КОНКУР. Первенство Московской области среди юношей и юниоров
19.05 «Магия оружия»
23.05 Дартс. Чемпионат мира
0.05, 3.05 Покер

СПОРТ

4.45 Футбол. Чемпионат мира. Чехия - Италия. Трансляция из Германии
7.00 Вести-спорт
7.10 «Спортивный календарь»
7.15 Футбол. Чемпионат мира. Япония - Бразилия. Трансляция из Германии
9.30 Вести-спорт
9.40 «Точка отрыва»
10.15 Футбол. Чемпионат мира. Хорватия - Австралия. Трансляция из Германии
12.30 Вести-спорт
12.40 Футбол. Чемпионат мира. Чехия - Италия. Трансляция из Германии
14.55 Футбол. Чемпионат мира. Япония - Бразилия. Трансляция из Германии
17.10 Вести-спорт
17.25 Дневник чемпионата мира по футболу - 2006
17.55 «Гран-при» телеканала «Спорт» по силовому экстриму
19.05 «Сборная России». Алексей Саврасенко
19.40 Вести-спорт
19.50 Вести-спорт. Местное время
20.00 Футбол. Чемпионат мира. Саудовская Аравия - Испания. Трансляция из Германии
22.10 Профессиональный бокс. Алексей Соловьев (Россия) против Петра Сапуна (Белоруссия)
23.10 Пляжный волейбол. Евротур. Трансляция из Москвы
0.10 «Летопись спорта». Готов к труду и обороне
0.45 Вести-спорт
1.00 Футбол. Чемпионат мира. Швейцария - Южная Корея. Трансляция из Германии
3.15 Гребля на байдарках и каноэ. Чемпионат мира по скоростному спуску. Трансляция из Чехии

ДТВ

7.00 МУЛЬТФИЛЬМЫ
8.00 «САМОЕ СМЕШНОЕ ВИДЕО»
8.30 Фильм-расследование «КАК УХОДИЛИ КУМИРЫ. Евгений Моргунов»
8.55 Музыкальная программа «НЕСЛУЧАЙНАЯ МУЗЫКА»
9.00 «ТЕЛЕМАГАЗИН»
9.30 Автоновости «КАРДАННЫЙ ВАЛ +»
9.50 Худ.фильм «СЕМЬЯ ПОЛИЦЕЙСКИХ»
12.05 «САМОЕ СМЕШНОЕ ВИДЕО»
12.30 Сериал «КОМАНДА «А»
13.30 Сериал «КРУТОЙ УОКЕР»
14.30 МУЛЬТФИЛЬМЫ
15.30 Фильм-расследование «КАК УХОДИЛИ КУМИРЫ. Евгений Моргунов»
15.55 Русский фильм. «ЗВЕЗДОЧКА МОЯ НЕНАГЛЯДНАЯ»
18.00 Музыкальная программа «НЕСЛУЧАЙНАЯ МУЗЫКА»
18.05 Детективный сериал «КРУТОЙ УОКЕР»
19.00 «САМОЕ СМЕШНОЕ ВИДЕО»
19.30 «САМОЕ СМЕШНОЕ ВИДЕО»
19.55 Шокирующая документалистика. «БЕЗ ПРЕДУПРЕЖДЕНИЯ»
21.00 Реалити-шоу «НА РИНГЕ С СИЛЬВЕСТРОМ СТАЛЛОНЕ»
22.00 Детективный сериал «C.S.I: МЕСТО ПРЕСТУПЛЕНИЯ - ЛАС-ВЕГАС»
23.05 Детективный сериал «C.S.I: МЕСТО ПРЕСТУПЛЕНИЯ - ЛАС-ВЕГАС»
0.10 Автоновости «КАРДАННЫЙ ВАЛ +»
0.30 «АГЕНТСТВО КРИМИНАЛЬНЫХ НОВОСТЕЙ»
0.55 сериал «КОМАНДА «А»
1.50 Юмористическая программа «ДЕВУШКИ НЕ ПРОТИВ...»
2.20 Реалити-шоу «НА РИНГЕ С СИЛЬВЕСТРОМ СТАЛЛОНЕ»
3.20 Альманах невероятных событий «ЭТОТ БЕЗУМНЫЙ МИР»
3.50 Сериал «НАПРЯГИ ИЗВИЛИНЫ»
4.15 Сериал «НАПРЯГИ ИЗВИЛИНЫ»

24 июня суббота

ПЕРВЫЙ КАНАЛ

6.00 Новости
6.10 «Шутка за шуткой». Юмористическая программа
6.30 Валерий Золотухин в комедии «Берега»
8.00 Играй, гармонь любимая!
8.40 Слово пастыря
9.00 Дисней-клуб: «Кряк-бригада», «С добрым утром, Микки!»
10.00 Новости (с субтитрами)
10.10 «Смак»
10.30 «Американские слезы русских жен». Документальный фильм
11.30 Субботний «Ералаш»
12.00 Новости (с субтитрами)
12.10 Здоровье
13.00 Премьера. «Свидетели катастрофы. Извержение на Пинатубо»
14.00 «КВН - 2006». Премьер - лига
15.40 «В состоянии аффекта». Документальный фильм
16.30 Фестиваль юмора «Умора - 2006»
18.00 Вечерние новости (с субтитрами)
18.10 Комедия «Особенности национальной рыбалки»
20.00 «Кто хочет стать миллионером?» с Максимом Галкиным
21.00 Время
21.20 «Фабрика звезд». Финал
22.50 Футбол. Чемпионат мира. Матч 1/8 финала. Прямой эфир из Германии. В перерыве - дневник XXVIII Московского международного кинофестиваля
1.00 Сильвестр Сталлоне, Микки Рурк в фильме «Убрать Картера»
2.50 Комедия «Прекрасная девушка»
4.20 Сериал «Линия огня»
5.10 «Подводный мир Андрея Макаревича»

РОССИЯ

6.00 «Доброе утро, Россия!»
7.40 «Золотой ключ». Итоги тиража.
8.00 ВЕСТИ.
*8.10 МЕСТНОЕ ВРЕМЯ. ВЕСТИ-ВОРОНЕЖ.
8.20 «Вокруг света».
8.55 «Субботник».
9.30 «Утренняя почта».
10.00 «Четыре солдатские медали». Фильм 1-й.
11.00 ВЕСТИ.
*11.10 МЕСТНОЕ ВРЕМЯ. ВЕСТИ-ВОРОНЕЖ.
11.20 «В поисках приключений».
12.15 ПРЕМЬЕРА. Сериал «Частный детектив».
13.05 «Аншлаг и Компания».
14.00 ВЕСТИ.
14.20 РОДНОЕ КИНО. Комедия «Воровка». 1994 г.
*16.00 Действующие лица.
*16.45 Управление главного архитектора информирует.
*16.55 Точка зрения Жириновского.
*17.05 Фестиваль авторской песни «Рамонский родник» в программе «Отражение».
*17.20 Местное время. Вести - Воронеж. События недели.
18.00 ВЕСТИ. ДЕЖУРНАЯ ЧАСТЬ.
18.15 «Честный детектив». Авторская программа Эдуарда Петрова.
18.45 Футбол. Чемпионат мира. Матч 1/8 финала. Трансляция из Германии.
21.00 ВЕСТИ.
21.20 «Субботний вечер».
23.20 МИРОВОЕ КИНО. Том Хэнкс и Мег Райан в романтической комедии «Вам письмо» (США). 1998 г.
1.45 Комедийный боевик «Ямакаси, или Новые самураи» (Франция). 2001г.
3.35 НОЧНОЙ СЕАНС. ПРЕМЬЕРА. Фильм «Ночь в «Золотом орле» (США). 2002 г.
5.20 Канал «Евроньюс» на русском языке.

НТВ (29 КАНАЛ)

6.20 Борис Битюков, Марк Бернес, Татьяна Пилецкая, Евгений Весник в детективе «ДЕЛО № 306».
7.40 Мультсериал «Супермен» (США).
8.00 Сегодня.
8.15 «Дикий мир» с Тимофеем Баженовым.
8.45 «Без рецепта». Доктор Бранд.
9.25 Смотр.
10.00 Сегодня.
10.20 Главная дорога.
10.55 Кулинарный поединок.
11.55 Квартирный вопрос.
13.00 Сегодня.
13.20 Особо опасен!
13.55 Комедия «МОЯ БОЛЬШАЯ АРМЯНСКАЯ СВАДЬБА».
16.00 Сегодня.
16.20 «Женский взгляд» Оксаны Пушкиной. Долорес Кондрашова.
16.55 Своя игра.
17.55 Сериал «МАРШ ТУРЕЦКОГО».
19.00 Сегодня.
19.30 Профессия - репортер.
19.55 «Программа максимум». Скандалы. Интриги. Расследования.
20.50 Сериал «УЛИЦЫ РАЗБИТЫХ ФОНАРЕЙ».
22.00 «Реальная политика» с Глебом Павловским.
22.40 Арнольд Шварценеггер в фильме «ПОСЛЕДНИЙ ГЕРОЙ БОЕВИКА» (США).
1.15 Мировой бокс. Ночь нокаутов.
2.15 Алан Тейлор, Пол Молбрай в фильме «НАСТОЯЩИЙ КАНКУН» (США).
4.00 Энциклопедия тайн.

РБК (25 КАНАЛ)

6.00 Новости. Каждые 30 минут.
6.15 Диалог. Контроль над роскошью.
7.05 Зарубежный бизнес.
7.35 Сфера интересов. Приключенческий туризм.
8.10 Интрига дня.
9.05, 13.35 Рынки. Итоги недели.
9.35 Недвижимость.
10.05 Персона.
10.35 Зарубежный бизнес.
11.05 Сфера интересов. Мебель дачного периода.
11.35 Рынки. Глобальный взгляд.
12.15 В фокусе. Цена безопасности.
13.05 Автоэксперт.
14.15 В фокусе. Бензиновый ритейл.
15.05 Рекламная пауза.
15.35 Компании.
16.05 Сфера интересов. Мусорные «ноу-хау».
16.35 Капитал. Как заработать: предметы искусства.
17.15 Эмитенты.
20.00, 20.30, 21.00, 22.00, 23.00 НОВОСТИ. ПЕРЕДАЧИ ТЕЛЕКОМПАНИИ «КРАЙ ВОРОНЕЖСКИЙ»
*20.05, *22.05, *23.05 ПРОГНОЗ ПОГОДЫ ПО ВОРОНЕЖСКОЙ ОБЛАСТИ.
*20.10, *23.40 АФИША.
*20.35 ВОРОНЕЖСКИЕ СЕЗОНЫ. ЕЖЕНЕДЕЛЬНОЕ КУЛЬТУРНОЕ ОБОЗРЕНИЕ.
21.05 Мир за неделю.
*22.10 АНТОЛОГИЯ БЕЗОПАСНОСТИ. ИТОГОВЫЙ ВЫПУСК ИНФОРМАЦИОННО-АНАЛИТИЧЕСКОЙ ПРОГРАММЫ.
*22.50, *23.12, *23.50 «ЗНАКИ ЗОДИАКИ». ПОЗИТИВНЫЙ ГОРОСКОП.
*23.15 РУССКИЙ ДРАЙВ. АВТОНОВОСТИ.

СТС

6.00 «ВОСПОМИНАНИЯ». Полнометражный мультфильм. Япония, 1995 г.
7.50 «ГАРОЛЬД И ФИОЛЕТОВЫЙ КАРАНДАШ». Мультсериал
8.20 «СМЕШАРИКИ». Мультсериал
8.30 «ФЛИППЕР И ЛОПАКА». Мультсериал
9.00 ЛУЧШИЕ ПРОГРАММЫ «УЛИЦЫ СЕЗАМ»
9.30 «ГАДЖЕТ И ГАДЖЕТИНЫ». Мультсериал
10.00 «ТОМ И ДЖЕРРИ». Мультсериал
10.10 КИНО НА СТС. «УМНЫЙ ДОМ». США, 1999 г.
12.00 ХОРОШИЕ ПЕСНИ
14.00 КИНО В ДЕТАЛЯХ С ФЕДОРОМ БОНДАРЧУКОМ. Гость студии - Никита Михалков
15.00 ФИЛЬМЫ ПРОИЗВОДСТВА BBC. ТАЙНЫ ТЕЛА: «ЧТО ТАКОЕ КРАСОТА?» «В ПОГОНЕ ЗА УДОВОЛЬСТВИЯМИ»
16.00 ИСТОРИИ В ДЕТАЛЯХ.
16.30 «ТОМ И ДЖЕРРИ». Мультсериал
16.45 «УЛИЦЫ РАЗБИТЫХ ФОНАРЕЙ».
18.00 КИНО НА СТС. «ПОДВОДНАЯ ЛОДКА Ю-571»
20.25 «МОЯ ПРЕКРАСНАЯ НЯНЯ»
21.00 КИНО НА СТС. «НЕВЫНОСИМАЯ ЖЕСТОКОСТЬ». США, 2003 г.
23.15 ХОРОШИЕ ШУТКИ
1.15 КИНО НА СТС. «ТАЙНЫ АЛЯСКИ». США, 1994 г.
3.20 КИНО НА СТС. «ПРОКЛЯТИЕ ТАЛИСМАНА». США, 2001 г.
4.50 ФИЛЬМЫ ПРОИЗВОДСТВА BBC. «ОСВЕНЦИМ. МАССОВЫЕ УБИЙСТВА»

ТНТ (35 КАНАЛ)

7.00 «Неизвестная планета». Научно-популярная передача
7.25 Мультипликационные фильмы
8.20 «Антология юмора»
*9.05 «ГУБЕРНСКИЕ НОВОСТИ». Репортажи, комментарии, итоги дня и прогноз погоды
9.35 «Фигли-Мигли» Юмористический журнал
10.00 «Хит-парад дикой природы». «Самые страшные хищники». Документальный фильм
11.00 «Проект «А»-2». Крмедийный боевик, Гонконг, 1987 г.
13.15 «Чуня». Мультипликационный фильм
13.30 «Такси»
14.00 «Возможности пластической хирургии». Реалити
15.00 «Шанс». Деловое реалити-шоу
16.00 Реалити-шоу «Дом-2. НОВАЯ ЛЮБОВЬ!»
17.00 «Клуб бывших жен». Развлекательная программа
18.00 «Дикие дети». Семейная программа
*19.00 «ВОРОНЕЖ: ИНСТРУКЦИЯ ПО ПРИМЕНЕНИЮ»
*19.30 Премьера фильма «Цыганское счастье»
20.00 «Необъяснимо, но факт». «Отшельники». Секретные материалы
21.00 Реалити-шоу «Дом-2. НОВАЯ ЛЮБОВЬ!»
22.00 «ТНТ-комедия». «Комеди Клаб»
23.00 «Бункер, или Ученые под землей». Фантастический детектив
23.30 Реалити-шоу. Спецвключение. «Дом-2. После заката»
0.00 «Секс» с Анфисой Чеховой»
0.30 Программа «Настоящий мужчина»
1.30 Программа «Смешные и голые»
2.00 «Наши песни»
2.20 «Секс или любовь». Романтическая комедия, Германия, 2000 г.

4 КАНАЛ «ВОРОНЕЖ»- РЕН ТВ

*6.55 «Спортивный овертайм»
*7.10 «О погоде на сегодня», «Ваш гороскоп на сегодня»
7.15 «Дикая планета»: «Воины Ханумана». Документальный фильм (Англия)
*8.15 «Афганский ветер»
*8.25 «Полезная площадь»
*8.35 «Ваш гороскоп на сегодня»
8.40 «Переменка». Мультсериал (США)
9.05 «Геркулес». Мультсериал (США)
9.30 «Гран-при-2006: Взгляд изнутри»
10.05 «Симпсоны». Мультсериал
*10.35 «О погоде на сегодня»
10.40 «Очевидец» с Сергеем Ростом
*11.35 «Ваш гороскоп на сегодня»
11.40 «Мозголомы: насилие над наукой»
12.50 «Криминальное чтиво»: «Наследники вне закона»
*13.25 «О погоде на завтра»
13.30 «24». Информационная программа
13.50 «Проект «Отражение»: «Бомонд». Документальный фильм REN TV
15.00 «Невероятные истории»
16.05 Мультипликационный фильм
*16.20 «О погоде на завтра»
16.25 «Кино»: фантастическая комедия «Пришельцы в Америке» (США - Франция)
*18.25 «О погоде на завтра»
*18.30 «Pro авто»
*18.43 «Лаборатория развлечений»
*18.45 «Версия»
*18.55 «Ваш гороскоп на завтра»
19.00 «Неделя» с Марианной Максимовской
*20.15 «О погоде на завтра»
20.20 «Симпсоны». Мультсериал
20.55 «Формула-1». Квалификация. Прямая трансляция из Канады
*22.05 «О погоде на завтра»
22.10 «Кино»: гангстерский боевик «Охранник для дочери» (Польша)
*23.25 «О погоде на завтра»
0.50 «Тирекс». Док.фильм (Англия)
1.55 «ПЛЕЙБОЙ» ПРЕДСТАВЛЯЕТ
*3.30 «О погоде», «Ваш гороскоп»

ТВЦ (41 КАНАЛ)

6.05 «Пуаро Агаты Кристи». Детектив (Великобритания).
8.00 «Марш-бросок».
8.30 «Православная энциклопедия».
9.00 МУЛЬТПАРАД. «Мастер из Кламси», «Дракон».
9.45 «АБВГДейка».
10.15 «Сказка, рассказанная ночью». Художественный фильм.
11.30 «Чьи в лесу шишки?» Мультфильм.
11.45 СОБЫТИЯ. Утренний рейс.
12.00 «Солнечный круг».
12.40 «Очевидное-невероятное».
13.10 «Сто вопросов взрослому».
13.55 «Городское собрание».
14.45 СОБЫТИЯ. Время московское.
15.05 «Русский век».
15.50 Ален Делон в боевике «Слово полицейского» (Франция).
18.00 «Экстремальные истории. Чудеса медицины». Документальный сериал (США).
19.00 СОБЫТИЯ. Время московское.
19.10 «Чисто английское убийство». Телесериал (Великобритания).
21.00 «Постскриптум» с Алексеем Пушковым.
22.05 Лотерея «Олимпион».
22.10 «Скарлетт». Телесериал (США).
0.20 СОБЫТИЯ. Время московское.
0.30 «5 минут спорта».
0.35 «Деликатесы».
1.15 Чемпионат мира по шоссейно-кольцевым мотогонкам. «Гран-при» Голландии.
2.15 НОЧНОЙ СЕАНС. «Отец, сын и любовница». Комедия (США).

ТВ-3

6.30 «Гарфилд»
7.00 Русские мультфильмы
9.00 «Арабские ночи», 1-я и 2-я серии, сказка, США, 2000
13.00 Свет и тень
13.10 «Медицинское обозрение» с Ю.В.Белянчиковой
14.00 «Обрекающий на гибель», боевик, Филиппины, 1999
Перерыв в вещании с 16.00 до 17.00
17.00 «Горец»
19.00 «Алмаз режет алмаз», боевик, США, 2002
21.00 «Щупальца», ужасы, США, 2000
23.00 «Смертельный лабиринт», триллер/ужасы, США - Германия, 2005
1.00 «Семь дней до смерти», мистический триллер, США, 2001

КУЛЬТУРА

7.00 КАНАЛ «ЕВРОНЬЮС»
10.00 Программа передач.
10.10 БИБЛЕЙСКИЙ СЮЖЕТ.
10.40 «Человек ниоткуда». Художественный фильм («Беларусьфильм»,1961).
12.00 КОМЕДИАНТЫ. Боевые клоуны.
12.30 «Маленькие ангелы». Документальный сериал (Великобритания). 3-я серия.
13.00 Мультфильм.
13.55 «Мир животных». Документальный сериал (Германия). 3-я серия. «В лесу домовых».
14.25«Бумбараш». Художественный фильм (к/ст. им. А.Довженко, 1971).
16.35 «Мультфильмы.
17.05 ВЕЛИКИЕ ИСПОЛНИТЕЛИ. «Искусство игры на фортепиано». Фильм 1-й.
18.00 «Вокруг света с Дэном Крикшэнком в поисках 80 сокровищ». Документальный сериал (Великобритания). 10-я серия, заключительная. «От Боснии до Франции и домой».
19.00 МАГИЯ КИНО.
19.40 «Сферы» с Иннокентием Ивановым.
20.20 «Блеф-клуб».
21.05 К ЮБИЛЕЮ ВАЛЕРИЯ ЗОЛОТУХИНА. ЛИНИЯ ЖИЗНИ.
22.00 НОВОСТИ КУЛЬТУРЫ.
22.20 «Барреты с Уимпол-Стрит». Художественный фильм (США, 1957).
0.05 «Сцена». Документальный фильм (Россия, 2005).
1.00 Мультфильм для взрослых.
1.20 Программа передач.
1.25 «Вокруг света с Дэном Крикшэнком в поисках 80 сокровищ». Документальный сериал (Великобритания). 10-я серия, заключительная. «От Боснии до Франции и домой».
2.25 КОМЕДИАНТЫ. Боевые клоуны.
2.50 Программа передач.

7ТВ

5.00, 9.30 «Назло рекордам»
5.10 ФУТБОЛ. Чемпионат России. «Химки» (МО) - «Содовик» (Стерлитамак)
6.00, 7.00, 7.30 «Веселые старты»
8.00 Мультфильмы
8.30 «Полосатое лето». Телесериал
9.40, 3.00 Музыкальный трек
10.00 БЕГА И СКАЧКИ
10.30, 14.30, 23.00 «NASCAR. Back in the day»
11.00 «Золотые страницы истории F-1»
12.00, 2.00 «Ле-Ман: историческая гонка»
13.00, 17.00, 22.00, 1.30 «7 ДНЕЙ СПОРТА»
13.10, 17.10, 22.10, 1.40 «NBA Live!»
13.30, 23.30 «Total Регби»
14.00, 19.30 «Motorsport Mundial»
15.00, 18.00 ГОЛЬФ. Европейская неделя
15.30 Rally Action
16.30, 22.30 «Gillette World Sport»
17.30, 1.00 ЛЕГКАЯ АТЛЕТИКА. Журнал IAAF
18.30 Американский супербайк. Этап №5 (Элкхат Лейк, Висконсин)
21.30 «AutoFashion»
21.40 «Звезда автострады»
0.00, 4.00 «Магия оружия»
0.10, 3.10 Покер
4.10 КОНКУР. Первенство Московской области среди юношей и юниоров

СПОРТ

4.45 Футбол. Чемпионат мира. Украина - Тунис. Трансляция из Германии
7.00 Вести-спорт
7.10 «Спортивный календарь»
7.15 Футбол. Чемпионат мира. Того - Франция. Трансляция из Германии
9.30 Вести-спорт
9.40 «Летопись спорта». Первый чемпионат и кубок СССР по футболу.
10.15 Футбол. Чемпионат мира. Швейцария - Южная Корея. Трансляция из Германии
12.25 «Самый сильный человек». Чемпионат Европы по силовому экстриму. Трансляция из Риги
13.00 Вести-спорт
13.10 Вести-спорт. Местное время
13.15 Футбол. Чемпионат мира. Украина - Тунис. Трансляция из Германии
15.30 Футбол. Чемпионат мира. Того - Франция. Трансляция из Германии
17.45 Вести-спорт
18.00 Дневник чемпионата мира по футболу - 2006
18.30 Легкая атлетика. «Мемориал братьев Знаменских»
21.45 Вести-спорт
21.55 Вести-спорт. Местное время
22.00 Русский бильярд. Открытый чемпионат Европы по пирамиде. Женщины. 1/2 финала. Трансляция из Литвы
23.35 Конный спорт. Конкур. Кубок клубов России. Трансляция из Санкт-Петербурга
0.45 Вести-спорт
1.00 Футбол. Чемпионат мира. 1/8 финала. Трансляция из Германии
3.15 Спортивная гимнастика. Чемпионат Европы. Мужчины. Трансляция из Греции

ДТВ

7.30 Сериал «НАПРЯГИ ИЗВИЛИНЫ»
8.00 Программа «ДЛЯ МИЛЫХ ДАМ»
8.35 МУЛЬТФИЛЬМЫ
10.15 Русский фильм. «МОЙ БОЕВОЙ РАСЧЕТ»
12.30 Сериал «ВСПОМНИТЬ ВСЕ»
13.30 Кукольное сатирическое шоу «ЗВЕЗДНАЯ СЕМЕЙКА»
14.30 Игровое шоу «ВРЕМЯ-ДЕНЬГИ»
14.55 Сериал «ТЕМНАЯ ЛОШАДКА»
17.00 «САМОЕ СМЕШНОЕ ВИДЕО»
17.30 Хит-парад авантюр. «ОСТОРОЖНО, АФЕРА!»
18.05 «ШОУ РЕКОРДОВ ГИННЕССА»
19.10 Русские хиты. «ОГНЕННЫЙ ДРАКОН»
22.00 Детективный сериал «C.S.I: МЕСТО ПРЕСТУПЛЕНИЯ - ЛАС-ВЕГАС»
23.55 «ШОУ РЕКОРДОВ ГИННЕССА»
0.55 Русский фильм. «ИНТЕРДЕВОЧКА»
3.50 Сериал «ВСПОМНИТЬ ВСЕ»

ГОРОДСКАЯ АФИША

КИНОТЕАТРЫ

«Мир»
Ул. Лизюкова, 2. Тел. 14-16-91.
14-18 июня. 15.00; 17.30; 19.30. «Противостояние» (Россия).
20 июня. 15.00; 17.00; 19.00. «Суперкрот» (США).
Детские киносеансы. Начало в 12.00.
17 июня. «Королевство кривых зеркал».
18 июня. «Маленькая принцесса».
11 июня. Киносборник.
До 18 июня перед началом киносеансов – хроникально-документальный фильм «Воронеж».

Дворец творчества детей и молодежи
Пл. Детей, 1. Тел. 553 – 802.
Каждую субботу и воскресенье с 12 до 16 часов - выставка «Живая природа». **Тел. 55-34-90.**

ТЕАТРЫ

Театр оперы и балета
Пл. Ленина, 7. Тел. 55-39-27.
14 июня. 19.00. «Ангелы смерти», модерн-балет на музыку в стиле «техно».
15 июня. 19.00. Праздничный концерт, посвященный Дню медицинских работников.

Театр драмы им. Кольцова
Ул. Театральная,17. Тел. 55-54-72.
14 июня. 19.00. Т. Уильямс «Baby Doll» (Куколка), пьеса.
15 июня. 19.00. Р. Н. Гюнтекин «Любовь моя, Мелек», лирическая комедия.
18 июня. 18.00. Н. Птушкина «Ненормальная», комедия.
20 июня. 19.00. С. Злотников «Пришел мужчина к женщине», история любви.

Театр юного зрителя
Ул. Дзержинского, 10а. Тел. 55-73-33.
14 июня. 11.00. С. Белов, С. Куваев «Не хочу быть собакой» (выезд в Нововоронеж).
15, 20 июня. 11.00. В. Илюхов «Волшебная жемчужина Адельмины», сказка.

Камерный театр
Ул. Никитинская, 1. Тел.: 40-40-48, 52-49-77.
14 июня. 19.00; 18 июня. 18.00. С. Беккет «В ожидании Годо», трагикомедия.
15 июня. 19.00. М. Макдоннах «Бедный Билли».
20 июня. 19.00. Е. Гришковец «Зима», сентиментальные диалоги.

Театр кукол «Шут»
Пр. Революции, 50. Тел.: 55-64-23, 55-66-28.
Начало спектаклей в 10.30.
14 июня. «Винни Пух и все-все-все».

25 июня воскресенье

ПЕРВЫЙ КАНАЛ

6.00 Новости
6.20 Анатолий Кузнецов, Всеволод Санаев в фильме «На дорогах войны»
8.00 Армейский магазин
8.30 Дисней-клуб
9.00 Умницы и умники. Финал
10.00 Новости (с субтитрами)
10.10 «Непутевые заметки»
10.30 Пока все дома
11.20 «Фазенда»
12.00 Новости (с субтитрами)
12.10 Воскресный «Ералаш»
12.40 «Гора самоцветов»
13.00 «Кумиры». Тамара Гвердцители
13.40 Комедия «Невестка»
15.00 «Николай Еременко. Последний пылко влюбленный». Документальный фильм
16.10 Худ.фильм «Подари мне лунный свет»
18.00 Времена
18.50 Худ.фильм «Весьегонская волчица» (2004 год)
21.00 Воскресное «Время». Информационно-аналитическая программа
21.45 «Что? Где? Когда?» Финал
22.50 Футбол. Чемпионат мира. Матч 1/8 финала. Прямой эфир из Германии. В перерыве - дневник XXVIII Московского международного кинофестиваля
1.00 Бокс. Бои сильнейших профессионалов мира. Мигель Котто - Пол Малиньягги
2.00 Суперчеловек. «Как стать мужчиной». 2-я серия
3.00 Сериал «Линия огня»

РОССИЯ

5.50 Фильм «Семнадцатый трансатлантический». 1972 г.
7.35 «Сельский час».
8.00 ВЕСТИ.
*8.10 МЕСТНОЕ ВРЕМЯ. ВЕСТИ-ВОРОНЕЖ.
8.20 «Русское лото».
8.30 Худ.фильм «Черные береты». 1994г.
10.00 «Четыре солдатские медали». Фильм 2-й.
11.00 ВЕСТИ.
*11.10 МЕСТНОЕ ВРЕМЯ. ВЕСТИ-ВОРОНЕЖ.
11.20 «Городок». Дайджест.
11.55 Сериал «Частный детектив».
12.45 «Смехопанорама»
13.15 «Парламентский час».
14.00 ВЕСТИ.
14.20 «Фитиль N 92». Сатирический тележурнал.
15.10 «85 лет Оскару Фельцману». Юбилейный концерт в ГЦКЗ «Россия».
16.45 «Смеяться разрешается». Юмористическая программа.
18.45 Футбол. Чемпионат мира. 1/8 финала. Прямая трансляция из Германии.
21.00 «ВЕСТИ НЕДЕЛИ с Сергеем Бриловым».
22.00 «Специальный корреспондент».
22.25 Худ.фмльм «Дура». 2005 г.
0.25 «Национальный интерес». Ток-шоу
1.15 Триллер «Тайные агенты» (Франция - Италия). 2004 г.
3.35 Телесериал «Гора» (США).
4.25 Канал «Евроньюс» на русском языке.

НТВ (29 КАНАЛ)

5.30 Фильм «ПОСЛЕДНИЙ ГЕРОЙ БОЕВИКА» (США).
7.30 Сказки Баженова.
8.00 Сегодня.
8.15 «Растительная жизнь»
8.50 Их нравы.
9.25 Едим дома.
10.00 Сегодня.
10.20 «Top Gear»
10.55 «Счастливый рейс»
12.05 «Цена удачи» с Антоном Комоловым.
13.00 Сегодня.
13.20 «Стихия». Программа Ивана Усачева.
13.55 Комедия «МОЯ БОЛЬШАЯ АРМЯНСКАЯ СВАДЬБА».
16.00 Сегодня.
16.20 «Один день. Новая версия»
16.55 Своя игра.
17.55 Сериал «МАРШ ТУРЕЦКОГО».
19.00 «Сегодня. Итоговая программа» с Кириллом Поздняковым.
19.55 Чистосердечное признание.
20.30 Чрезвычайное происшествие. Обзор за неделю.
20.50 Сериал «УЛИЦЫ РАЗБИТЫХ ФОНАРЕЙ».
22.00 Воскресный вечер
23.30 Премьера. Сериал «ЗОНА».
0.20 Майкл Дуглас, Гленн Клоуз в фильме «РОКОВОЕ ВЛЕЧЕНИЕ» (США).
2.40 Худ.фильм «ИГРОК» (Италия).
4.30 Милена Вукотич в комедии «ФАНТОЦЦИ БЕРЕТ РЕВАНШ» (Италия).

РБК (25 КАНАЛ)

6.00 Новости. Каждые 30 минут.
6.15 Диалог. Эффект нефти.
7.05 Недвижимость.
7.35 Сфера интересов. Мусорные «ноу-хау».
8.05 Зарубежный бизнес. Обзор за неделю.
9.05 Капитал. Ставка на госбанки: «за» и «против».
9.35 Сфера интересов. Аренда элитных дач.
10.05 Персона.
10.35 C-news: технологии будущего.
11.05 Сфера интересов. Семейное право и бизнес.
11.35 Капитал. Налоговая эмиграция.
12.15 В фокусе. Конкуренция писем.
13.15 Эмитенты.
14.15 В фокусе. Высотное строительство.
*15.10, *22.20 АФИША.
15.30 НОВОСТИ.
*15.35 РУССКИЙ ДРАЙВ. АВТОНОВОСТИ.
16.05 Сфера интересов. Приключенческий туризм.
16.35 Капитал. Закрытые ПИФы.
17.15 В фокусе. Инновации в атомной энергетике.
18.15 Диалог. Контроль над роскошью.
19.00, 20.00, 20.30, 22.00, 23.00, 0.00 НОВОСТИ.
*19.05, *20.05, *22.05 ПРОГНОЗ ПОГОДЫ ПО ВОРОНЕЖСКОЙ ОБЛАСТИ.
*19.10 АНТОЛОГИЯ БЕЗОПАСНОСТИ. ИТОГОВЫЙ ВЫПУСК ИНФОРМАЦИОННО-АНАЛИТИЧЕСКОЙ ПРОГРАММЫ.
*20.10 СТУДИЯ «МОЛОХ» ПРЕДСТАВЛЯЕТ. ЦИКЛ «РЕПОРТАЖ С ЗАКРЫТОГО ОБЪЕКТА». «ВОДОЛАЗЫ. ШКОЛА ИСПЫТАНИЙ».
21.05 Интрига недели.
*22.13, *22.55, *23.12 «ЗНАКИ ЗОДИАКИ». ПОЗИТИВНЫЙ ГОРОСКОП.
*22.30 ВОРОНЕЖСКИЕ СЕЗОНЫ. ЕЖЕНЕДЕЛЬНОЕ КУЛЬТУРНОЕ ОБОЗРЕНИЕ.

СТС

6.00 «ВТОРОЕ «Я». США, 1991 г.
7.35 Мультфильм
7.50 «ГАРОЛЬД И ФИОЛЕТОВЫЙ КАРАНДАШ»
8.20 «СМЕШАРИКИ». Мультсериал
8.30 «ФЛИППЕР И ЛОПАКА». Мультсериал
9.00 ЛУЧШИЕ ПРОГРАММЫ «УЛИЦЫ СЕЗАМ»
9.30 «ГАДЖЕТ И ГАДЖЕТИНЫ». Мультсериал
10.00 «АЛАДДИН». Мультсериал
12.00 ЖИЗНЬ ПРЕКРАСНА!
14.00 СНИМИТЕ ЭТО НЕМЕДЛЕННО!
15.00 ФИЛЬМЫ ПРОИЗВОДСТВА BBC
16.00 ИСТОРИИ В ДЕТАЛЯХ
16.30 «НЕ РОДИСЬ КРАСИВОЙ»
21.00 КИНО НА СТС. «КЛУБ ПЕРВЫХ ЖЕН». США, 1996 г.
23.15 6 КАДРОВ
23.45 КИНО НА СТС. «БАГРОВЫЙ ПРИЛИВ». США, 1995 г.
2.10 КИНО НА СТС. «КОНЕЦ РОМАНА». США, 1999 г.
3.45 КИНО НА СТС. «РОКЕРЫ». США, 2001г.
5.05 МУЗЫКА НА СТС

ТНТ (35 КАНАЛ)

7.00 «Неизвестная планета». Научно-популярная передача
7.25 Мультипликационные фильмы
8.20 «Антология юмора»
9.05 «Верю - не верю»
9.35 «Деревня дураков»
10.00 «Летающие челюсти». Док. фильм
11.00 «Мои счастливые звезды». Комедийный боевик, Гонконг, 1985 г.
13.20 Мультипликационный фильм
13.30 «Такси»
14.00 «Дикие дети». Семейная программа
15.00 «Шанс». Деловое реалити-шоу
16.00 Реалити-шоу «Дом-2. НОВАЯ ЛЮБОВЬ!»
17.00 «Саша + Маша»
17.30 «Бункер, или Ученые под землей». Фантастический детектив
18.00 «Школа ремонта». «Спальня самурая»
19.00 «Такси»
*19.30 «В лодке только боссы». Программа о том, как идеи делают деньги
20.00 «Капитал». Деловой телепроект
21.00 Реалити-шоу «Дом-2. НОВАЯ ЛЮБОВЬ!»
22.00 «ТНТ-комедия». «Комеди Клаб»
23.00 «Бункер, или Ученые под землей». Фантастический детектив
23.30 «Дом-2. После заката»
0.00 «Секс» с Анфисой Чеховой»
0.30 Программа «Смешные и голые»
1.00 «Наши песни»
1.25 «Мои счастливые звезды». Комедийный боевик, Гонконг, 1985 г.

4 КАНАЛ «ВОРОНЕЖ»- РЕН ТВ

*6.40 «Спортивный овертайм»
*6.55 «О погоде на сегодня», «Ваш гороскоп на сегодня»
7.00 «Дикая планета»: «Ночная странница». Документальный фильм (Англия)
*8.00 «О погоде на сегодня»
*8.05 «Налоговый ликбез»
*8.20 «Ваш гороскоп на сегодня»
8.25 «Переменка». Мультсериал
8.50 «Геркулес». Мультсериал
9.15, 9.50, 10.20 «Симпсоны». Мультсериал
*10.15 «О погоде на сегодня»
10.55 «Без тормозов»
*11.20 «Ваш гороскоп на сегодня»
11.25 «Неделя» с Марианной Максимовской
12.45 «Военная тайна»
*13.25 «О погоде на завтра»
13.30 «24». Информационная программа
13.50 «Суперняня» с Туттой Ларсен
15.00 «Невероятные истории»
*15.55 «О погоде на завтра»
16.00 «Кино»: гангстерский боевик «Охранник для дочери» (Польша)
*18.25 «О погоде на завтра»
*18.30 «Как это делается?!»
*18.40 «Секреты красоты»
*18.50 «5 минут о главном»
*18.55 «Ваш гороскоп на завтра»
19.00 «История единицы». Док. фильм
*19.55 «О погоде на завтра»
20.00 «Формула-1». «Обратный отсчет»
20.45 «Формула-1». Гонка. Прямая трансляция из Канады
22.45 «Формула-1». Лучшие моменты
*23.25 «О погоде на завтра»
23.30 «Кино»: «Годзилла: Монстры атакуют» (Япония)
2.00 «Кино»: комедия «Вердикт народа» (США)
*3.35 «О погоде», «Ваш гороскоп»

ТВЦ (41 КАНАЛ)

6.00 «Слово полицейского». Художественный фильм (Франция).
8.00 «Крестьянская застава».
8.35 «Наш сад».
9.00 МУЛЬТПАРАД
9.45 «Отчего, почему?»
10.10 «Без репетиций».
10.35 «Наши любимые животные».
11.10 «Парк юмора»
11.40 «Вий». Художественный фильм.
13.20 «Репортер» с Михаилом Дегтярем».
13.35 «21-й кабинет» с Виктором Белицким.
14.05 Ольга Вечкилёва в программе «Приглашает Борис Ноткин».
14.45 СОБЫТИЯ. Время московское.
14.55 «Прорыв».
15.25 «Большая музыка».
16.15 «Московская неделя».
16.45 Александр Кайдановский в фильме «Кто поедет в Трускавец».
18.05 «Улица твоей судьбы».
19.05 «Закон Мерфи». Сериал
21.35 «Скарлетт». Телесериал (США).
23.45 СОБЫТИЯ. Время московское.
23.55 «5 минут спорта».
0.00 «Великая иллюзия».
0.45 Софи Марсо и Жерар Депардье в фильме «Полиция» (Франция).

ТВ-3

6.30 Жизнь, полная радости
7.00 Русские мультфильмы
9.00 «Маленькие герои-1», семейная комедия, США, 1999
11.00 «Каролина», мелодрама, США
14.00 «Рыцарь заката», приключения, США, 2004
Перерыв в вещании с 16.00 до 17.00
17.00 «Мутанты Икс»
18.00 «Горец»
19.00 «Человек без лица», драма, США, 1993
21.15 «Страсти Христовы», драма, США, 2004
0.00 «Кровавая игра-1», триллер, США
1.00 «Кровавая игра-2», триллер, США

КУЛЬТУРА

7.00 КАНАЛ «ЕВРОНЬЮС»
10.00 Программа передач.
10.10 «Кто в доме хозяин».
10.40 «Кот в мешке». Худ.фильм
12.05 К 100-ЛЕТИЮ СО ДНЯ РОЖДЕНИЯ БИЛЛИ УАЙЛДЕРА. ЛЕГЕНДЫ МИРОВОГО КИНО.
12.30 «Маленькие ангелы». Док.сериал
13.00 Мультфильм.
14.05 «Мир животных». Док.сериал
14.40 «Что делать?». Программа В.Третьякова.
15.25 ИСТОРИЯ ОДНОЙ ЖИЗНИ. «Жили-были старик со старухой». Документальный фильм
16.05 «Адам женится на Еве». Художественный фильм («Экран»,1980).
18.20 «О рыбаке и рыбке». Мультфильм.
18.35 Зизи Жанмер, Михаил Барышников в балете «Кармен». Постановка Ролана Пети.
19.35 «Станция Бховани». Художественный фильм (США, 1956).
21.15 ВОКРУГ СМЕХА. Нон-стоп.
22.00 «Широкий формат»
22.25 «Правда о научной фантастике». Документальный фильм (США).
23.10 «Как быть любимой». Художественный фильм (Польша, 1963).
0.55 ДЖЕМ-5. Лайонел Хэмптон.
1.20 Программа передач.
1.25 «Жили-были старик со старухой». Документальный фильм (Россия, 2003).
2.05 ЛЕГЕНДЫ МИРОВОГО КИНО. Билли Уайлдер.
2.30 Р.Шуман. Концерт для виолончели с оркестром.

7ТВ

5.00, 9.30 «Назло рекордам»
5.10 ФУТБОЛ. Чемпионат России. «Химки» (МО) - «Урал» (Свердловская область)
6.00, 7.00, 7.30 «Веселые старты»
8.00 Мультфильмы
8.30 «Полосатое лето». Телесериал
9.40, 3.00 Музыкальный трек
10.00 «7 ДНЕЙ СПОРТА»
10.10, 17.00 «Звезда автострады»
10.30, 15.00, 20.30 «Total Регби»
11.00 Американский супербайк. Этап №5 (Элкхат Лейк, Висконсин)
12.00, 2.00 «Ле-Ман: историческая гонка»
13.00, 22.00 «AutoFashion»
13.10, 17.10, 22.10, 1.40 «NBA Live!»
13.30, 19.00 «Gillette World Sport»
14.00, 19.30 ЛЕГКАЯ АТЛЕТИКА. Журнал IAAF
14.30, 23.30 БЕГА И СКАЧКИ
15.30, 22.30 «Золотые страницы истории F-1»
16.30, 21.00 ГОЛЬФ. Европейская неделя
17.30, 21.30 «Motorsport Mundial»
18.00 Rally Action
20.00, 1.00 «NASCAR. Back in the day»
0.00, 4.00 «Магия оружия»
0.10, 3.10 Покер
1.30 «Звезда автострады»
4.10 ХОККЕЙ НА ТРАВЕ. Женщины. Чемпионат России. «Вымпел» (МО) - «Волга Телеком» (Нижний Новгород)

СПОРТ

5.00 Пляжный волейбол. Евротур. Мужчины. Женщины. Финал. Трансляция из Москвы
7.00 Вести-спорт
7.10 «Спортивный календарь»
7.20 Профессиональный бокс. Алексей Соловьев (Россия) против Петра Сапуна (Белоруссия)
8.20 «Рыбалка с Радзишевским»
8.40 «Бинго миллион». Результаты розыгрыша
9.00 Вести-спорт
9.10 Футбол. Чемпионат мира. 1/8 финала. Трансляция из Германии
11.25 «Русское лото»
11.55 «Точка отрыва»
12.25 «Сборная России». Александр Овечкин
13.00 Вести-спорт
13.10 Вести-спорт. Местное время
13.15 Футбол. Чемпионат мира. 1/8 финала. Трансляция из Германии
15.30 Футбол. Чемпионат мира. 1/8 финала. Трансляция из Германии
17.45 Вести-спорт
18.00 Дневник чемпионата мира по футболу - 2006
18.50 Фигурное катание. Чемпионат Европы. Показательные выступления. Трансляция из Франции
21.25 Вести-спорт
21.35 Вести-спорт. Местное время
21.40 Русский бильярд. Открытый чемпионат Европы по пирамиде. Женщины. Финал. Трансляция из Литвы
23.35 Конный спорт. Конкур. Кубок клубов России. Трансляция из Санкт-Петербурга
0.45 Вести-спорт
1.00 Футбол. Чемпионат мира. 1/8 финала. Трансляция из Германии
3.15 Спортивная гимнастика. Чемпионат Европы. Мужчины. Трансляция из Греции

ДТВ

7.30 Сериал «НАПРЯГИ ИЗВИЛИНЫ»
8.05 Программа «ДЛЯ МИЛЫХ ДАМ»
8.35 МУЛЬТФИЛЬМЫ
10.20 Русский фильм. «ЗВЕЗДОЧКА МОЯ НЕНАГЛЯДНАЯ»
12.30 Сериал «ВСПОМНИТЬ ВСЕ»
13.30 «ЗВЕЗДНАЯ СЕМЕЙКА»
14.30 Игровое шоу «ВРЕМЯ-ДЕНЬГИ»
14.55 Сериал «ТЕМНАЯ ЛОШАДКА»
17.00 «САМОЕ СМЕШНОЕ ВИДЕО»
17.30 «ЭТОТ БЕЗУМНЫЙ МИР»
18.00 «ШОУ РОССИЙСКИХ РЕКОРДОВ С ВЛАДИМИРОМ ТУРЧИНСКИМ»
19.00 Русские хиты. «ЧЕРНЫЙ ЗАМОК «ОЛЬШАНСКИЙ»
22.00 Сериал «C.S.I: МЕСТО ПРЕСТУПЛЕНИЯ - ЛАС-ВЕГАС»
23.55 «ШОУ РОССИЙСКИХ РЕКОРДОВ С ВЛАДИМИРОМ ТУРЧИНСКИМ»
0.55 Шокирующая документалистика
1.55 «ОСТОРОЖНО, АФЕРА!»
2.25 Сериал «ВСПОМНИТЬ ВСЕ»
3.20 «ЗВЕЗДНАЯ СЕМЕЙКА»

15, 16 июня. «Три поросенка и черный волк».

МУЗЕИ

«Арсенал»

Ул. Степана Разина, 43.
Время работы: 10-17 часов. Выходные - понедельник, вторник.
• **Выставки:** «Эхо войны», «Боевой путь 20-й армии»; «Воронежская область периода Великой Отечественной войны»; «Работа поисковых отрядов на территории Воронежской области»; выставка моделей бронетехники II мировой войны.

Краеведческий музей

Главный корпус - ул. Плехановская, 29.
Время работы: 10-18 часов. Выходные – понедельник, вторник.
• **Выставки:** История воронежского края с древнейших времен до наших дней»; «Царство животных»; «Облик старого города» (фотографии), «Старый Воронеж: жизнь и быт горожан XVI - середины XX веков»; экспозиция памяти воронежского краеведа В. П. Загоровского; «Воронеж космический»; работы художника Василия Криворучко.

Художественный музей им. И. Н. Крамского

Пр. Революции, 18. Тел. 55-38-67.
Время работы: 10- 18 часов. Пятница: 11-18 часов. Выходные - понедельник, вторник.
• **Выставки:** «Воронежские художники», постоянная экспозиция – «Русское искусство», «Советское искусство», «Античное искусство», «Древний Египет», «Советская живопись 20-50-х годов XX века»; «Английский, французский, китайский, немецкий фарфор XIX века», «Западноевропейская живопись»; выставка Заслуженного художника России Виктора Минкина (Рязань); выставка «Ожерелье древности».

Музей «Диорама»

Ленинский пр-т, 94.
Время работы: 10-18 часов. Суббота, воскресенье: 11–15 часов. Технический день – понедельник.
• **Выставки:** до 8 мая – IV межрегиональная духовная выставка. Постоянная экспозиция: «История воронежского управления ФСБ»; «Обнимаем небо сильными руками» (из фондов Воронежского аэроклуба), «Воронеж – город ратной славы» (документы из архивов участников Великой отечественной войны), фотовыставка, посвященная освобождению Воронежа, «Солдаты милосердия» (о медицинских работниках на войне), фотовыставка «Афганистан болит в душе моей», стрелковое оружие времен II мировой войны. Выставка, посвященная 62-летию со дня открытия Воронежского суворовского училища. **Заявки по телефону: 54-77-09.**

Зоосад

Ул. П. Осипенко, 6а. Тел. 49-91-70.
100 видов рыб, 20 видов земноводных, 32 вида рептилий, 24 вида млекопитающих. Оранжерея, ветклиника, аттракционы.

развлекательный комплекс
Справки и заказ билетов: 51-21-61, 52-22-44 77-62-42 (автоответчик).
ул. Пушкинская, 13
mail: kosmos@kos-mos.ru

Лесная братва

Анимационная комедия
Барсук по кличке Эр-Джей, медведь, белка и опоссум впервые попадают в современный город - пока они пребывали в зимней спячке, окрестные леса были вырублены, а освободившаяся площадь застроена коттеджами. Проснувшись, зверьки не понимают, как сосуществовать с новыми соседями, пока пройдоха Эр-Джей не предлагает им очень простой выход…

Многим молодым парам знакома ситуация, когда отношения с родственниками заметно портятся из-за совместного проживания. Одно дело навещать друг друга по выходным и праздникам: успеваешь соскучиться, хочется столько всего рассказать! И совсем другое – сталкиваться лбами из-за невымытой вовремя посуды или неприготовленного обеда. У кого есть возможность и достаточное количество средств, не раздумывая покупают отдельное жилье и с радостью обустраивают свой быт так, как хочется, а не потому что так нравится родителям. Но в основном с появлением новой молодой семьи возникает и жилищная проблема. И часто для ее решения необходима помощь государства.

Два года назад в Воронежской области начала действовать программа «Молодой семье – доступное жилье», и первые счастливчики получили деньги на приобретение квартир и домов. И это здорово, ведь среди основных причин, по которым молодые семьи не хотят иметь детей, социологи выделяют отсутствие перспектив улучшения жилищных условий. Кроме того, вынужденное проживание с родителями увеличивает количество разводов среди молодежи. Так что законодатели решили выправить таким образом демографическую ситуацию в стране и области. Не позаботившись, правда, о том, чтобы привести в соответствие все подзаконные акты, которые так или иначе связаны с программой доступного жилья.

А совсем недавно Правительство РФ утвердило новые правила предоставления молодым семьям субсидий на приобретение жилья в рамках реализации подпрограммы «Обеспечение жильем молодых семей» федеральной целевой программы «Жилище» на 2002 - 2010 годы. Коротко о самом главном.

Новые правила – новая надежда

Кому повезет

Молодой семье, в том числе неполной молодой семье, состоящей из 1 молодого родителя и 1 и более детей, при условии выполнения определенных требований. Во-первых, возраст каждого из супругов либо 1 родителя в неполной семье на день принятия органом исполнительной власти субъекта РФ решения о включении молодой семьи в список претендентов на получение субсидии в планируемом году не должен превышать 30 лет.

Во-вторых, семья должна быть признана нуждающейся в улучшении жилищных условий (это те молодые семьи, которые встали на учет в качестве нуждающихся в улучшении жилищных условий до 1 марта 2005 года, а также молодые семьи, признанные органами местного самоуправления по месту их постоянного жительства нуждающимися в улучшении жилищных условий после 1 марта 2005 года по тем же основаниям, которые установлены статьей 51 Жилищного кодекса РФ для признания граждан нуждающимися в жилых помещениях, предоставляемых по договорам социального найма).

В-третьих, у семьи должны быть доходы либо иные денежные средства, достаточные для оплаты расчетной (средней) стоимости жилья в части, превышающей размер предоставляемой субсидии. Порядок и условия признания молодой семьи, имеющей достаточные доходы либо иные денежные средства, устанавливаются органом государственной власти субъекта РФ.

Сколько дадут

Для молодых семей, не имеющих детей, субсидия предоставляется в размере не менее 35 процентов расчетной (средней) стоимости жилья. Для молодых семей, имеющих 1 и более детей, – 40 процентов.

Субсидия складывается из 10 процентов федеральных средств и 25 или 30 процентов средств, предусмотренных в бюджете субъекта Российской Федерации и местных бюджетах.

Норматив стоимости 1 кв. м общей площади жилья по муниципальному образованию для расчета размера субсидии устанавливается органом местного самоуправления, но не выше средней рыночной стоимости 1 кв. м общей площади жилья по субъекту Российской Федерации, определяемой уполномоченным Правительством РФ федеральным органом исполнительной власти.

Размер общей площади жилого помещения, с учетом которой определяется размер субсидии, составляет: для семьи численностью 2 человека (молодые супруги или 1 молодой родитель и ребенок) - 42 кв. м; для семьи численностью 3 и более человек, включающей помимо молодых супругов 1 и более детей (либо семьи, состоящей из 1 молодого родителя и 2 и более детей) - по 18 кв. м на 1 человека.

При рождении (усыновлении) 1 ребенка молодой семье предоставляется дополнительная субсидия за счет средств бюджета субъекта РФ и (или) местного бюджета в размере не менее 5 процентов расчетной (средней) стоимости жилья, исчисленной в соответствии с настоящими Правилами, для погашения части расходов, связанных с приобретением жилого помещения (созданием объекта индивидуального жилищного строительства), в порядке, определяемом, соответственно, органом исполнительной власти субъекта Российской Федерации и (или) органом местного самоуправления.

Куда идти

Для участия в подпрограмме молодая семья подает в орган местного самоуправления по месту постоянного жительства ряд документов. Это заявление о включении в состав участников подпрограммы, документы, удостоверяющие личность каждого члена семьи, свидетельство о браке (на неполную семью не распространяется), документ, подтверждающий признание молодой семьи, нуждающейся в улучшении жилищных условий, справка о том, что молодая семья имеет достаточные доходы либо иные денежные средства для оплаты расчетной (средней) стоимости жилья, выписка из домовой книги и копия финансового лицевого счета.

Орган местного самоуправления в 10-дневный срок с даты представления документов принимает решение о признании либо об отказе в признании молодой семьи участницей подпрограммы. О принятом решении молодая семья уведомляется письменно.

Орган местного самоуправления муниципального образования, отобранного субъектом РФ для участия в подпрограмме (далее - орган местного самоуправления), до 1 сентября года, предшествующего планируемому году, формирует списки молодых семей - участников подпрограммы, изъявивших желание получить субсидию в планируемом году, и представляет эти списки в орган исполнительной власти субъекта РФ.

В первую очередь в указанные списки включаются молодые семьи - участники подпрограммы, поставленные на учет в качестве нуждающихся в улучшении жилищных условий до 1 марта 2005 года.

Внесение дополнительных лиц в утвержденные списки молодых семей - претендентов на получение субсидий в планируемом году и в списки молодых семей, включенных в резерв на получение субсидий в планируемом году, не допускается.

Средства федерального бюджета, предусмотренные на софинансирование предоставления субсидий, перечисляются государственным заказчиком подпрограммы в установленном порядке при условии, что в бюджете субъекта РФ и местных бюджетах в необходимых объемах предусмотрены средства на предоставление субсидий.

Субсидия - свидетельство

Право молодой семьи на получение субсидии удостоверяется именным документом – свидетельством, которое не является ценной бумагой. Свидетельства выдает орган местного самоуправления. Срок действия свидетельства составляет не более 9 месяцев с даты выдачи.

Субсидия предоставляется владельцу свидетельства в безналичной форме путем зачисления соответствующих средств на его банковский счет, открытый в банке. Владелец свидетельства в течение 2 месяцев с даты его выдачи сдает свидетельство в банк.

Что покупаем

Распорядитель счета имеет право использовать субсидию для приобретения у любых физических и (или) юридических лиц одного (нескольких) жилого помещения (жилых помещений) или создания объекта индивидуального жилищного строительства, отвечающих установленным санитарным и техническим требованиям, благоустроенных применительно к условиям населенного пункта, выбранного для постоянного проживания, в котором приобретается (строится) жилое помещение.

Приобретаемое жилое помещение (создаваемый объект индивидуального жилищного строительства) должно находиться на территории субъекта РФ, орган исполнительной власти которого включил молодую семью в список претендентов на получение субсидии.

Молодые семьи могут привлекать в целях приобретения жилого помещения (создания объекта индивидуального жилищного строительства) собственные средства, а также средства ипотечных жилищных кредитов или займов, предоставляемых любыми организациями и (или) физическими лицами.

Приобретаемое жилое помещение (создаваемый объект индивидуального жилищного строительства) оформляется в общую собственность всех членов молодой семьи, указанных в свидетельстве.

Право на улучшение жилищных условий с использованием субсидии или иной формы государственной поддержки за счет средств федерального бюджета предоставляется молодой семье только один раз.

Алеся ЛАРИНА.

Что было…

Областная целевая программа «Молодой семье – доступное жилье» была принята в рамках реализации федеральной. В области фактически действовали два уровня поддержки молодых семей. Первый - федеральная субсидия в размере 181 тыс. рублей на рожденного ребенка. Второй - областная субсидия, которая рассчитывалась исходя из стоимости одного квадратного метра в 8 тысяч рублей, но предоставлялась на каждого члена семьи. Таким образом, семья из трех человек могла получить 432 тысячи рублей. Третий уровень поддержки молодых семей обязался взять на себя город. Предполагалось, что город построит несколько домов для молодых семей, где квартиры будут стоить на 40 процентов дешевле обычных.

На первое января 2006 года в Главном управлении образования Воронежской области (до недавнего времени ход реализации программы курировали они) находилось 529 заявок от желающих получить поддержку государства.

В прошлом году из федерального бюджета на Воронежскую область было выделено 15 млн. рублей (87 молодых семей получили субсидии), из областного - два млн. рублей (4 молодые семьи).

А как у нас?

О том, что изменят новые правила, утвержденные постановлением Правительства РФ, для молодых пар Воронежа и области, комментарии Ольги ВЕТРОВОЙ, заместителя начальника Главного управления по строительной политике администрации Воронежской области.

- Ольга Ивановна, на каком этапе сейчас находится программа поддержки молодых семей?

- Сейчас идет подготовка областных документов: приведение их в соответствие с федеральными изменениями. А вообще программа «Молодой семье – доступное жилье» действует с 2004 года. На 2006 год в областном бюджете на ее реализацию заложено 60 млн. рублей.

- Сколько на это потребуется времени областным властям?

- Планируется выработать документы в течение месяца.

- Раньше обязательным условием участия в программе была справка о том, что молодая семья стоит в очереди на улучшение жилищных условий. После вступления в силу нового Жилищного кодекса постановка в очередь была временно приостановлена, и возобновится она только для малоимущих. Таким образом, те, кто успел встать в очередь до 1 марта 2005 года, могут рассчитывать на поддержку государства, а остальные побоку?

- В районах области уже давно администрации принимают постановления о том, что вы нуждаетесь в жилом помещении и государственной субсидии на основании акта обследования жилищных условий. Поэтому им справка о постановке на очередь не нужна.

По данным отдела по работе с молодежью города, в Воронеже больше 1200 семей проживают в условиях, не соответствующих социально-бытовым нормам. Из них на квартирном учете состоят лишь 113 семей. По новым правилам, молодые семьи могут быть признаны нуждающимися в улучшении жилищных условий после 1 марта 2005 года на основании 51 статьи Жилищного кодекса. За разъяснениями мы обратились в городскую администрацию. Вот что ответила Наталья НЕЧАЕВА, начальник отдела организационно-воспитательной работы с молодежью и социальных программ.

- Уже с первого июня молодые семьи могут обращаться в отдел по учету и распределению жилья администрации районов по месту жительства. Специалисты отдела проверят жилищные условия молодой семьи и дадут справку, с которой молодые люди придут к нам.

- Новые правила внесли некоторые коррективы в программу «Молодой семье – доступное жилье». Чтобы она заработала в городе, необходимы местные документы. Сколько времени планирует потратить город на приведение нормативных актов в соответствие с федеральными правилами?

- Летом мы подготовим проект и подадим его на рассмотрение на заседании городской Думы. Так что этот вопрос уже поставлен в план на второе полугодие, когда депутаты выйдут из отпусков. То есть примерно к осени текущего года.

- Сколько заявок в городе на данный момент от молодых семей?

- Более 50. Это те семьи, кого мы будем подавать на предоставление субсидии в область, как сказано в правилах, до 1 сентября текущего года.

К 75-летию процесса «О контрреволюционной офицерской монархической организации в Воронеже»

РУССКИЙ ОФИЦЕР

«Красный бык приподнял рога…» Н.ГУМИЛЕВ

До революции Елена Алексеевна Веретенникова (1885-1970), внучка личного дворянина, Губернского секретаря Ивана Певцова (ок. 1810-1860), принадлежала к высшему кругу воронежского купечества, промышленников и банкиров, проживала вместе с мужем, потомственным почетным гражданином Вячеславом Александровичем Веретенниковым (1866-1918) в роскошном доме его отца – на Большой Дворянской, 30.

Однако к 1918 году после трагической гибели мужа она, оставшись с двумя детьми – девятилетней Ириной и восьмилетней Магдалиной, – оказалась в незавидном положении: жизнь в Воронеже стала чрезвычайно тяжелой и голодной – ежедневный паек составлял полфунта хлеба на одного работающего и четверть фунта для остальных граждан. В 1919 году голод стал еще более сильным – продовольственное снабжение Воронежа осложнялось налетами белогвардейцев и казаков.

В это время в Воронеж из Москвы был переведен Анатолий Константинович Луполов, бывший полковник царской армии, профессиональный военный, перешедший на службу в Красную Армию.

И два человека нашли друг друга: через несколько лет после знакомства с Анатолием Константиновичем Елена Алексеевна вышла за него замуж…

А.К. Луполов происходил из дворянской семьи. В Государственном архиве Воронежской области сохранилось свидетельство (извлечение из метрической книги Николаевского Собора Кавказской армии) о том, что 10 декабря 1879 года у капитана 161 пехотного полка Константина Васильевича Луполова и его законной жены Александры Ивановны родился сын Анатолий.

Принадлежность семьи Луполовых к дворянству свидетельствует не о богатстве – его у служилых обер-офицеров никогда не было, а скорее об образованности, культуре, достойном выполнении своего долга перед Отечеством.

В 1896 году Анатолий окончил среднюю школу в Тифлисе, затем кадетский корпус в Оренбурге, Александровское училище, в 1909 году – Специальные военные курсы офицерской стрелковой школы, пулеметный отдел. Командовал стрелковым отделением. До 1914 года – ротный командир Алексеевского военного училища (г. Москва). С 1914 года до революционных событий 1917 года воевал на Западном фронте: командир батальона 19-го стрелкового полка, с 1915 года – командир 136-го Западного маршевого полка.

В 1921-1922 годах он окончил военную академию, с 1926 по 1928 – инструктор по советскому строительству при орготделе Губисполкома г. Воронежа.

Любопытно, что 16 мая 1921 года Анатолий Константинович обратился с заявлением к ректору Воронежского отделения Московского археологического института – зачислить его в число слушателей на археологическое отделение. Это свидетельствует о том, что не только военные дисциплины интересовали этого человека: кругозор его был гораздо шире. По воспоминаниям Елены Алексеевны и других ее родственников, Анатолий Константинович был очень интеллигентным человеком, хорошо рисовал, писал стихи – он отнюдь не напоминал солдафона. К своим служебным обязанностям он относился очень ответственно, имел ряд наград и поощрений, был занесен на Красную Доску как Герой Труда.

А.К.Луполов сотрудничал с редакциями газет и журналов. Так, в «Известиях Воронежского краеведческого общества» №№ 1,2 1927г. он опубликовал рассказ бойца В.Синоры о бое, напряженном и кровопролитном, с казаками под станцией Казанской 7 июля 1919 года.16 июля 1922 года в газете «Воронежская Коммуна» вышла большая статья Анатолия Константиновича к четырехлетию 22-й Воронежской военной пехотной школы, которая готовила командный состав для рабоче-крестьянской Красной Армии. «Школа родилась под гром пушек Гражданской войны с южной контрреволюцией, во второй половине 1918 года – сначала в виде Воронежских советских пехотных командных курсов, впоследствии, в марте 1920 года, переформированных в военную школу существующего ныне типа», - писал он…

Особая страница биографии А.К.Луполова – бои за Воронеж. В сентябре 1919 года белый генерал Мамонтов пытался захватить город. Серьезное сопротивление его войскам в направлении Землянск-Воронеж оказал экспедиционный корпус, в составе которого были курсанты пехотных курсов и военные подразделения Задонска под руководством полковника А.К.Луполова и комиссара И.Ф.Федорова.

«Произошел жестокий кровавый бой с казаками, в результате которого батальон школы, имея перед собой вдесятеро сильнейшего противника, понес большие потери, - пишет Анатолий Константинович. - В этом знаменательном бою курсантами и комсоставом было выказано столько геройства и совершено так много подвигов, что день 7-го июня 1919 года навсегда останется для школы днем воспоминаний о славных подвигах товарищей, сложивших свои головы в Донецких степях за светлое будущее пролетарской России».

Анатолий Констанатинович Луполов (в центре), слева направо: мать автора статьи Ирина Вячеславовна, автор, его брат Вячеслав, его отец Геннадий Константинович. Воронеж, 1940 год.

Возглавляя 22-ю пехотную школу, Анатолий Константинович лично принял участие в борьбе с Мамонтовым и Шкуро в августе-сентябре 1919 года.

Постановлением ВЦИК батальон 22-й пехотной школы был награжден высшей боевой наградой – Почетным Революционным Красным Знаменем, а шефы этой школы, Воронежский Губисполком, вручили курсантам знамя с надписью: «За защиту города Воронежа в 1919 году».

С 1928г. Анатолий Константинович являлся штатным преподавателем военных дисциплин ВГУ.

И вот 3 февраля 1931 года мирная и скромная жизнь Луполовых (в доме № 46 по улице 9 Января) вдруг резко закончилась: к Анатолию Константиновичу пришли с обыском, с дальнейшим приводом в пересылочный пункт ОГПУ – по так называемому делу «о контрреволюционной монархической организации на военной кафедре ВГУ». Это от начала до конца сфальсифицированное ОГПУ «дело» проходило в феврале-марте 1931 года. По «делу» был привлечен 51 человек, в том числе 48 бывших офицеров. В большинстве своем это бывшие дворяне, дети бывших купцов и помещиков. Им инкриминировалось создание антисоветской группировки с целью реставрации капитализма, борьбы с Советской властью, проведение в жизнь идей троцкизма и т.п. «Повстанческая группа, имеющая целью низвержение Советской власти»… ни много, ни мало!..

Процедура выбивания показаний обвиняемых в настоящее время хорошо известна: признания ни в чем не повинных людей в контрреволюционных деяниях под дулами пистолетов, многочасовых стояний и прочих издевательств, наговоры на своих коллег по работе, притягивание за уши всяких небылиц под личиной объективности следствия.

Как справедливо отмечает в своей статье профессор ВГУ М.Д.Карпачев, «никаких документальных доказательств в распоряжении следствия не было. Однако все обвиняемые в конце концов признались в преступных замыслах».

Из лиц, проходивших по этому «делу», 13 человек были расстреляны, остальные получили длительные сроки заключения в лагерях. Анатолий Константинович Луполов был присужден к десяти годам лишения свободы по ст.58, п.10-11. Одним ударом, помимо многих других боевых офицеров, прошедших горнило Германской войны, ОГПУ уничтожило глубоко порядочного, уже немолодого человека, потомственного военного, достойно защищавшего Россию в грязи, окопах, под пулями и снарядами врага, а Советскую власть – от белогвардейцев Мамонтова и казаков Шкуро… ОГПУ отплатило ему за все это тюрьмами и лагерями…

Архангельская городская тюрьма…

Елена Алексеевна Веретенникова, жена А.К.Луполова. 1922г.

Здесь долго не задерживались. Лагеря, ИТК, лесоповал…

После ареста мужа Елена Алексеевна уехала в Москву к своему брату Алексею, 15 ноября 1931 года устроилась на работу: сначала в Москуртснаб, затем в ЦДКА, Дом Советов. Хлопотала об освобождении или хотя бы о смягчении наказания мужа.

Она повела себя очень достойно, с присущим ей аристократизмом: переехала в феврале 1935 года в Архангельск – поближе к Анатолию Константиновичу, у которого в лагерях начался туберкулез. Там устроилась на работу в Архангельский медицинский институт (на должность коменданта). Однако вскоре она была осуждена на 5 лет «Тройкой» УНКВД по Архангельской области…

Теперь, после досрочного освобождения в связи с болезнью (обострение туберкулеза), Анатолий Константинович, в свою очередь, стремился вызволить свою жену из Севлага (где она получила травму спины), прилагал для этого все усилия, находясь вблизи нее в Архангельске, и лишь однажды, в 1940 году, посетив семью своей падчерицы Ирины Вячеславовны Веретенниковой в Воронеже, – прибыл за справками, необходимыми Елене Алексеевне для смягчения ее наказания. Фотография А.К.Луполова в семьей, сделанная в этот период, сохранилась в архиве автора.

В результате усилий Анатолия Константиновича постановление в отношении Елены Алексеевны было отменено.

Умер А.К.Луполов в Архангельске 5 февраля 1942 года – туберкулезный перитонит. Лагеря уничтожили этого замечательного человека. Елена Алексеевна пережила его на 28 лет.

Несмотря на то, что произошли существенные сдвиги в сознании людей, наших соотечественников, в сторону демократизации общества, рассекречены архивы ВЧК-ОГПУ-НКВД и можно беспрепятственно исследовать хранящиеся в них материалы, все же у старого поколения, на своей шкуре ощутившего репрессии или же хорошо знающие о них через своих родственников и знакомых, не преодолен страх, остается крайне тяжелый осадок. Трагедией было и то, что родственники невинно осужденных (а затем реабилитированных - как правило, уже посмертно) порой лишались квартир, испытывали непреодолимые трудности с устройством на работу, с поступлением в учебные заведения. Таким образом, помимо самих осужденных, жертвами репрессий правомерно считать и их родственников.

Иногда задумываешься: а стоит ли ворошить все это? Память о погибших под Молохом постепенно слабеет. И если о таких монстрах, как Берия и его зловещие предшественники Ягода, Ежов, сказано и известно достаточно, то о конкретных людях, их жертвах, погибших по вине репрессивной системы, мы знаем пока еще очень немного. И забывать об этом нельзя.

Сейчас творческое объединение «Альбом» готовит к изданию очерк А.К.Луполова о боевой истории Воронежской 22-й пехотной школы, который должен выйти ко дню 65-летия со дня его смерти. «Никто не забыт и ничто не забыто».

Константин БУХОНОВ.

«ВЫ – СОЛЬ ЗЕМЛИ НАШЕЙ...»

В Воронеже состоялась торжественная церемония вручения государственных наград

Остается сожалеть, что газета, в отличие от телевидения, не может сполна передать ту гамму чувств, что отразилась на лицах людей, присутствовавших 7 июня в зале Воронежской администрации.

В их адрес не каждый день звучат слова, подобные тем, что сказал губернатор Владимир Кулаков: «Вы – наши маяки», «вы – соль земли нашей», «вы – лучший пласт воронежских талантов»... Руководитель области говорил не только такие слова – хоть возвышенные, но общего характера. Многих из «виновников торжества» он знает лично. И с большой теплотой Владимир Григорьевич отозвался, к примеру, о бессменном художественном руководителе коллектива «Воронежские девчата» Юрии Романове, о председателе сельхозкооператива «Лискинский» Александре Аносове... А вот в отношении глав Аннинского и Лискинского районов Василия Авдеева и Виктора Шевцова губернатор был неожиданно краток: «Это достойнейшие люди, чтобы именоваться Почетными гражданами Воронежской области. Мы другие кандидатуры даже не рассматривали».

Всего в этот день были награждены медалями, знаками заслуженных работников и почетными свидетельствами 37 человек. Причем среди них как никогда много было селян. «Это весьма примечательно, – отметил Владимир Кулаков. – Наш Президент, когда говорил о приоритетном проекте развития АПК, подчеркнул, что бесценное наше достояние – люди, работающие на земле, и они достойны особого внимания и заботы».

Награжденные, конечно же, признательны государству и областной власти за внимание к себе. Подобающие случаю слова сказала новый Заслуженный ветеринарный врач РФ Зоя Чечужко, отработавшая в животноводстве более полувека.

Пользуясь случаем, журналисты брали интервью у многих награжденных, привычных к общению с журналистами. Но вот учитель Руднянской специальной школы-интерната Воробьевского района Владимир Смотров явно засмущался от проявленного к нему интереса. А вызван этот интерес был тем, что недавно Владимир Федорович спас девочку, тонувшую в реке. Прессе все же удалось выведать, что Смотров и ранее спасал утопающих детей. Так что ценность у медали «За спасение погибающих» весомая.

«Человеческий потенциал в нашем крае огромнейший и неистощимый, – сказал в заключение церемонии Владимир Кулаков, – и нет сомнений в том, что число награжденных будет расти».

Николай СТАРЫХ.

В этот день звание «Почетный гражданин Воронежской области» было присвоено двум главам администраций районов области. Этапы их жизненного пути перед вами:

АВДЕЕВ Василий Иванович

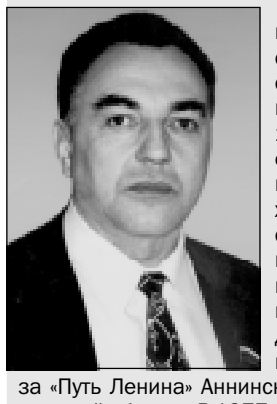

Родился 18 января 1952 года в с.Ярки Новохоперского района Воронежской области. В 1974 году с отличием окончил Воронежский сельскохозяйственный институт по специальности ученый агроном и начал трудовую деятельность в должности главного агронома колхоза «Путь Ленина» Аннинского района Воронежской области. В 1977 г.избран председателем правления колхоза «40 лет Октября». В 1983 г. Авдеев В.И. избран вторым секретарем Аннинского райкома КПСС. В 1985 г. избран председателем исполкома Аннинского райсовета народных депутатов. В 1986г. окончил Ростовскую высшую партийную школу. В 1991 году, после прекращения деятельности Советов, 18 ноября назначен главой администрации Аннинского района.

В 1996, 1999 и 2003 годах в ходе прямых выборов избирался главой местного самоуправления района. В 1994, 1997 и 2001 годах избирался депутатом Воронежской областной Думы.

Авдеев В.И. на всех участках работы зарекомендовал себя грамотным руководителем, сильным организатором. По его инициативе и при личном участии в районе ведется большая работа по наращиванию объемов производства промышленной и сельскохозяйственной продукции. Стабильно работают предприятия сельскохозяйственного комплекса, строго соблюдается структура посевных площадей. Постоянно увеличиваются объемы производства сельскохозяйственной продукции.

В районе в полном объеме сохранена и стабильно работает социальная сфера. Ежегодно создается районный продовольственный фонд зерна, в результате, стоимость буханки хлеба самая низкая в области.

Заработная плата работникам бюджетной сферы выплачивается без задержки.

В настоящее время уделяется большое внимание газификации сел района. Завершается строительство поликлиники на 600 посещений в смену. Все населенные пункты соединены с районным центром дорогами с твердым покрытием. Сохранены все маршруты движения автобусов. И не случайно, что Аннинскому району на протяжении более десяти лет присуждаются призовые места по итогам экономического соревнования среди районов области.

Авдеев В.И. награжден государственными наградами Российской Федерации: орденом Почета в 1994 г., орденом Дружбы в 2002 г. Он является Почетным гражданином Аннинского района, лауреатом форума «Золотой фонд Воронежской области», имеет ученую степень кандидата экономических наук.

ШЕВЦОВ Виктор Владимирович

Родился 14 августа 1948 года в с.Бычек Петропавловского района Воронежской области. В 1976 г. окончил Воронежский сельскохозяйственный институт по специальности агроном. Начал свою трудовую деятельность в должности агроном колхоза «Песковский» Петропавловского района Воронежской области в 1967 году. С 1971 по 1991 гг. работал на комсомольских, партийных и советских должностях в Воронежской области. В декабре 1991 г. назначен главой администрации Лискинского района и города Лиски. В 1995 и 1999 гг. всенародно избирался главой Лискинского района.

Своей главной задачей как глава Лискинского района Шевцов В.В. видит в том, чтобы шаг за шагом укреплять базу для экономического роста района, используя экономические рычаги.

Такой подход позволил на протяжеии более 10 лет успешно исполнять бюджет района по доходам и расходам на 100%.

В своей деятельности В.В.Шевцов большое внимание уделяет улучшению условий жизни населения района, развитию социальной инфраструктуры города и села.

По его личной инициативе в районе разработана и осуществлена программа газификации. Природный газ пришел во все населенные пункты района. Это единственный район в области, который полностью газифицирован. В настоящее время проводятся работы по выполнению программы водоснабжения, целью которой является централизованное обеспечение водой жителей всех сельских населенных пунктов. За период его работы построено большое количество объектов социально-культурного и бытового назначения.

В.В.Шевцов особое внимание уделяется развитию сельскохозяйственного производства Лискинского района. На протяжении последних трех лет район является лидером в области по показателям работы сельского хозяйства.

Особое внимание в деятельности главы Лискинсокго района занимают вопросы социальной защиты населения, особенно детей и престарелых граждан. В районе на протяжении всех лет своевременно выплачивались и выплачиваются детские пособия, выполняется Закон «О ветеранах».

Шевцов В.В. награжден государственными наградами СССР и Российской Федерации: медалью «За трудовое отличие» в 1976г., орденом Дружбы народов в 1994 г., орденом Почета в 2004 г. Он является лауреатом форума «Золотой фонд Воронежской области».

Дай миллиончик

С таким классическим призывом воронежские школы, считающие себя инновационными, обратились в Главное управление образования Воронежской области. Имеется в виду, конечно, участие в национальном проекте. Однако деньги получат далеко не все.

Критерии отбора разъяснил руководитель Главного управления образования Воронежской области Яков Львович на пресс-конференции. Яков Евсеевич напомнил, что неслучайно в нацпроекте вторая часть слова именно «проект». Мало быть инновационной школой, надо уметь хорошо себя преподнести перед экспертной комиссией. По словам Львовича, лицей №2 и гимназия имени Киселева не попали в список соискателей миллиона именно по причине недостаточно хорошо подготовленной документации. Глава образования области дал понять, что если эти недоработки будут устранены, два неудачника заявочной кампании все же смогут принять участие в конкурсе нацпроекта.

На вопрос «Воронежской недели» о критериях выбора экспертов по данному проекту, Яков Львович привел схему, включающую довольно сложную процедуру выдвижения кандидатов от общественных организаций и их утверждения. На реплику, не стоило ли все устроить попроще, Яков Евсеевич заметил, что не хочется давать лишний повод обвинять чиновников от образования в коррупции, потому и критерии отбора экспертов строгие.

Львович рассказал о текущих результатах ЕГЭ по четырем предметам. Средний балл по обществознанию, химии, биологии приблизительно одинаков и составляет 56 баллов, по географии – 57. Два вундеркинда набрали 100 баллов по химии, один на 98 баллов знает биологию и еще один на 95 баллов – географию. Уже состоялось заседание конфликтной комиссии по химии. Количество обратившихся туда составило 10 процентов от общего числа сдающих. Впрочем, речь идет, как правило, о повышении оценки всего на 1-2 балла.

31 мая завершилась подача документов на конкурс «Лучший учитель». Его победители 1 октября получат по 150 тысяч рублей. Как ни странно, желающих принять участие в конкурсе оказалось не так много. В Воронеже он составил всего 2,5 человека на место одного счастливчика.

Юрий КОЗЛОВ.

Промышленность области в цифрах и фактах

По данным Главного управления по промышленности, транспорту, связи и инновациям Воронежской области, сводный оборот организаций промышленности (добыча полезных ископаемых, обрабатывающие производства, производство и распределение электроэнергии, газа и воды) в январе-апреле 2006 года составил 36 млрд. 463,6 млн. рублей.

В январе-апреле 2006 года самые высокие темпы роста оборота организаций были отмечены в следующих видах деятельности: производство машин и оборудования; химическое производство; производство кожи, изделий из кожи и производство обуви; текстильное и швейное производство; производство и распределение электроэнергии, газа и воды. Допустили существенное снижение оборотов организации, осуществляющие обработку древесины и производство изделий из дерева; производство резиновых и пластмассовых изделий.

По данным на 1 апреля 2006 года, общая сумма прибыли крупных и средних организаций по видам деятельности: добыча полезных ископаемых, обрабатывающие производства, производство и распределение электроэнергии, газа и воды – 1 млрд. 958,34 млн. рублей.

Просроченная кредиторская задолженность на 1 марта 2006 года организаций по видам деятельности: добыча полезных ископаемых, обрабатывающие производства, производство и распределение электроэнергии, газа и воды - составила 5 млрд. 73,6 млн. рублей, в том числе задолженность по платежам в бюджет – 1 млрд. 524,3 млн. рублей.

Средняя месячная зарплата на крупных и средних предприятиях обрабатывающих производств в первом квартале 2006 года увеличилась по сравнению с аналогичным периодом прошлого года на 21,8% и составила 6910,1 рубля, это выше среднеобластного уровня на 8,95%. Самый высокий уровень заработной платы в марте 2006 года был отмечен в организациях химического, металлургического производства, производства готовых металлических изделий, производства и распределения электроэнергии, газа и воды. Сохранился низкий уровень заработной платы в организациях текстильного и швейного производства, производства кожи, изделий из кожи и производства обуви.

Численность работников на крупных и средних предприятиях организаций, занимающихся добычей полезных ископаемых, по сравнению с 1-м кварталом увеличилась на 5,5%, в организациях обрабатывающих производств произошло сокращение численности на 7%, в организациях, осуществляющих производство и распределение электроэнергии, газа и воды, численность практически осталась на уровне аналогичного периода прошлого года.

Пресс-центр администрации Воронежской области.

1 июня наша землячка певица Юлия Началова вышла замуж за футболиста ЦСКА Евгения Алдонина. Сразу после празднования в 5 часов утра молодожены улетели в свадебное путешествие. Они отправились в романтическую поездку по городам Италии.

ШИКАРНАЯ СВАДЬБА Юли Началовой

Кольца для бракосочетания Юля и Женя купили за месяц до этого дня. Для Юли было куплено кольцо Chopard, украшенное драгоценными камнями, а для Жени – кольцо Damiani, причем футболисту понравилось такое украшение, какое носит голливудский актер Брэд Питт. Оба кольца сделаны из белого золота и необыкновенно красивы. Влюбленные были в восторге от этих колец, так что надели их и стали носить, не дожидаясь официальной церемонии бракосочетания.

Костюм для свадьбы Алдонин заказывал у итальянского дизайнера, а Юлия была в платье цвета слоновой кости от известного американского модельера. Даже для своей собачки Кнопы Юля приобрела маленькую фату, чтобы любимица тоже была нарядной. Автомобиль, на котором молодожены подъехали к ресторану, где состоялось торжество, выбирали особенно долго и тщательно. Бело-коралловый старинный лимузин найти было практически нереально, но ради свадьбы пришлось постараться, автомобиль был найден и вовремя доставил жениха и невесту на торжество.

Гости стали собираться на летней веранде одного из московских ресторанов за час до приезда брачующихся. С огромными букетами роз и подарками они шли по красной ковровой дорожке, служащие ресторана выдавали каждому пакетики с лепестками роз и рисом.

Среди гостей звездной пары были главный тренер ЦСКА Валерий Газзаев, легенда российской эстрады Лев Лещенко, певица Татьяна Буланова и футболист Владислав Радимов, актриса Наталья Селезнева, Владимир Пресняков-старший, пародист Александр Песков, певцы Николай Басков и Таисия Повалий, певица Диана Гурцкая, телеведущий Юрий Николаев, футболист Дмитрий Сычев, знаменитый певец Иосиф Кобзон с супругой и многие другие известные люди.

Когда жених и невеста подъехали к ресторану, гости встали по обе стороны красной дорожки. Сначала из машины вышел Евгений, помог выйти Юлии. Взявшись за руки, они направились в ресторан. Трехметровый шлейф Юлии несли дети, одетые в костюмы ангелов. Едва увидев жениха и невесту, гости принялись аплодировать в знак приветствия, а когда они приблизились, по традиции обсыпали их рисом и лепестками роз. Юля смеялась и пыталась ловить рис и лепестки руками. Затем Алдонин и Началова подошли к родителям, которые уже ждали их с хлебом-солью. После исполнения этой традиции они поднялись на сцену, где была проведена церемония заключения брака.

Сцена, на которой Юля и Женя дали друг другу обещание любви, была украшена очень символично. С одной ее стороны был прикреплен белый ангел с арфой в руках, а с другой – ангел, бьющий ножкой по футбольному мячу. А после того, как молодожены символично надели друг другу на пальцы колечки, к ним на сцену поднялись ангелы из ансамбля «Непоседы» и запели песню «Аллилуйя» из оперы «Юнона и Авось». В этот момент многие гости прослезились. Желающие поздравить Юлю и Женю стали по очереди к ним подходить и дарить цветы и подарки. Юле было подарено более 40 роскошных букетов только из роз, остальных цветов не перечесть. Все цветы официанты расставили вокруг фонтана, находящегося в центре веранды. Среди подарков было много фарфора: сервиз от Булановой и Радимова, фарфор ручной работы от Игоря Николаева, блюдо с портретами молодоженов от Ларисы Долиной, два бокала в серебре от Нелли и Иосифа Кобзон и многое другое.

Самый экстравагантный букет преподнес Лев Лещенко. Выполненный в форме сердца из розовых роз, в центре которого оказался футбольный мяч из черных и белых роз, букет поразил всех собравшихся.

После этого гости посмотрели видеофильм, составленный из детских фотографий, видеозаписей жениха и невесты и видеохроник времени, в которое они росли. Фильм оказался очень смешным и трогательным. Далее последовали тосты и пожелания.

Поэт Михаил Танич сочинил для молодоженов стихотворение и прочел его со сцены: «Спор продолжался тыщу дней: спорт или песня – что важней? И вот закончен этот спор! Подписан брачный договор!» Валерий Газзаев при всех признался Юле: «С тех пор, как Женя начал с тобой встречаться, он стал потрясающе играть!» А Лев Лещенко заявил, что Юля – его любимица в российской эстраде, а потом повернулся к друзьям Жени футболистам: «У нас еще много красивых девушек, пополняйте свою команду!» Татьяна Буланова обратилась к Юле: «Мы с тобой подруги по счастью. Непросто быть женой футболиста: у них сборы – мы дома, они возвращаются – мы на гастролях». А муж Булановой, футболист Радимов, был краток: «Ты женишься на артистке, желаю тебе терпения».

В разгар торжества Юлия подарила Алдонину песню, написанную специально для него. Кстати, в день свадьбы Юля презентовала свой новый альбом «Давай поговорим о любви». А Женя вручил молодой жене ключи от квартиры на Кутузовском проспекте, в которую они въедут через полгода.

Во время своей торжественной речи Иосиф Кобзон сказал собравшимся: «Я думаю, Женя сейчас сыграл суперкубок. Он украл такую красавицу, равной которой нет!» Юля засветилась от счастья, а Кобзон стал петь. Для начала он исполнил гимн Гименею, затем спел знаменитую «Свадьба пела и плясала», так что все гости пустились в пляс, а потом исполнил трогательную медленную песню «Доченька».

На вопрос журналистов, думают ли Юлия и Женя о пополнении семейства, Началова, улыбаясь, ответила: «Думаем. И в скором времени это произойдет!» Кстати, Юлия теперь будет носить двойную фамилию Началова-Алдонина.

Алла ЖИДКОВА. Дни. ру.

Настроены серьезно

На прошлой неделе два десятка обаятельных руководительниц и общественниц обсудили в областном Доме журналистов, как СМИ освещают проблемы, связанные с расширением прав женщин и улучшением их социально-экономического положения.

Заседание комиссии администрации области по женским вопросам открыла Анна Милова, руководитель управления общественных связей администрации области.

- Демографическая ситуация в нашей стране – катастрофическая, - обратилась она к присутствующим. - Но есть надежда, что при постоянном внимании власти к проблемам материнства, семьи и детства ситуация стабилизируется. Внедрение в практику родовых сертификатов, повышение заработных плат врачам и учителям, многие из которых женщины, - начало большой работы по повышению статуса женщины.

Анна Олеговна рассказала, что руководящие посты в Государственной, областной и городской Думах занимают достойные женщины, но их очень мало. И только в этом году в политике произошел поворот к прекрасной половине человечества. По мнению Ольги Колесниковой, руководителя департамента федеральной службы занятости, люди уже готовы к тому, чтобы видеть женщину даже президентом.

- В Швеции, например, является нормой, что половина правительства страны состоит из женщин, - рассказала Ольга Андреевна. – А у России, судя по опросам общественного мнения, которые мы проводили, идет страшная дискриминация женщин. Нам приходится «зубами и когтями» удерживаться на своих местах или добиваться чего-то большего.

Ольга Колесникова предложила свое видение решения демографической проблемы:

- Создать условия для того, чтобы женщина чувствовала уверенность в завтрашнем дне. Чтобы она знала, если заболеет ее ребенок – лучшие клиники ему помогут, что если у него будет желание – он будет учиться в любом вузе. Тогда женщины не будут бояться рожать.

А Вера Плотникова, председатель совета воронежской общественной организации «Женское единство», предложила пропагандировать отцовскую гордость:

- Чтобы мужчины хвастались не машинами, не успехами в бизнесе, а своими детьми. И нам, женщинам, будет легче.

Деловые дамы говорили о необходимости пропагандировать уважительное отношение к женщине, матери, повышении престижности родительства. Было даже предложение инициировать поправки к Закону о СМИ, чтобы ужесточить требования к информационно-развлекательным изданиям, в которых публикуется обнаженное женское тело.

- Мы были поражены беседой со старшеклассниками одной из воронежских гимназий, которые не знают, что считать пристойным, а что нет, - поделилась Маргарита Чалых, председатель региональной общественной организации «Комитет по защите нравственности».

В завершение встречи комиссия отметила хорошую работу газет «Воронежская неделя» и «Коммуна» в освещении проблем, связанных с «женским вопросом», и решила организовать съезд женщин Воронежской области этой осенью.

Алеся ЛАРИНА.

❍ АНЕКДОТЫ

Раннее солнечное утро в лесу. Семья медведей только что проснулась. Маленький медвежонок бежит в обеденную комнату и усаживается на свой маленький стульчик. Он заглядывает в свою маленькую тарелочку, но ничего в ней не находит.

- Кто съел кашу из моей тарелки?.. - пищит расстроенно он.

Заходит папа-медведь и садится на свой огромный стул.

- Кто съел кашу из моей тарелки?! - ревёт он, заглянув в свою огромную тарелку.

Слышен крик мамы-медведицы:

- Ну, каждое утро одно и то же! Я ещё НЕ ГОТОВИЛА эту дурацкую кашу!!!

Пьяный муж поздно ночью возвращается с охоты. Его встречает жена. Он кладёт перед ней два мешка.

- Жена. Я вот лося подстрелил и утку. Утка всю дорогу крякала, только недавно заткнулась!

Жена берёт мешок:

- Это не утка. Это ворона. А не крякает, потому что сдохла!

Муж:

- Теперь понятно, почему лось больше не матерится.

Словарь: валенки - это заросшие, окрепшие и поседевшие мужские носки.

Мужик в роддоме смотрит через стекло и умиленно сюсюкает. Потом толкает своего друга под бок:

- Смотри - улыбается, улыбается!

Друг:

- Да он на тебя даже не смотрит!

Мужик :

- Да я про медсестру говорю!!!

Никогда не бойся делать то, что ты не умеешь. Помни, ковчег был построен любителем. Профессионалы строили «Титаник».

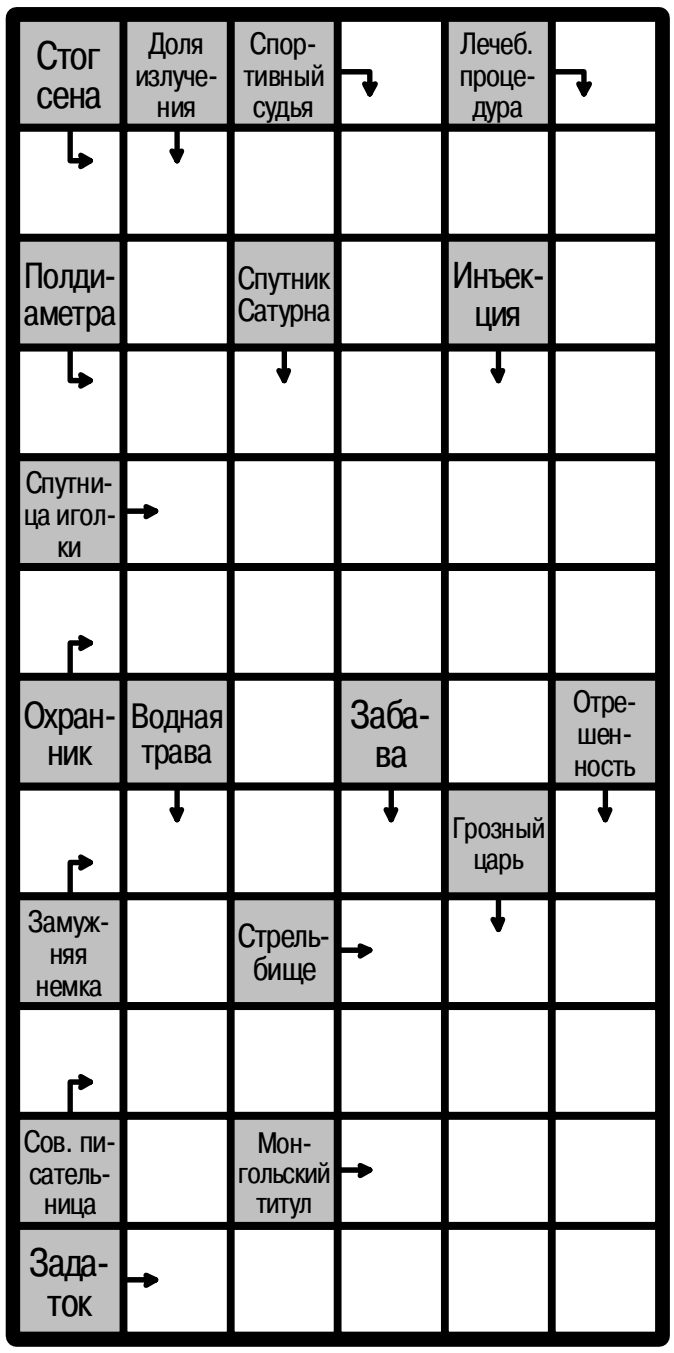

Ответы на кроссворд из прошлого номера

По горизонтали: 7. Альбом. **8.** Кио. **9.** Грохот. **12.** Бедуин. **13.** Микроб. **15.** Дата. **16.** Ода. **17.** Опус. **18.** Агасси. **19.** Иванов. **22.** Способ. **24.** Ртуть. **26.** Коклюш. **27.** Басмач. **29.** Актив. **32.** Индеец. **36.** Десант. **37.** Тоннаж. **40.** Ключ. **41.** Гол. **42.** Немо. **43.** Индиго. **45.** Линька. **47.** Индира. **48.** Иск. **49.** Кирпич.

По вертикали: 1. Климат. **2.** Ложе. **3.** Экономист. **4.** Формалист. **5.** Брно. **6.** Колдун. **10.** Кулиса. **11.** Экипаж. **12.** Баланс. **14.** Боевик. **20.** Сплав. **21.** Люгер. **23.** Бич. **25.** Унт. **26.** Кси. **28.** Медичи. **30.** Категория. **31.** Интеллект. **33.** Дюжина. **34.** Гарпия. **35.** Ангина. **38.** Клиент. **39.** Омоним. **44.** Нора. **46.** Клич.

Вы играли?
Проверьте результат

РУССКОЕ ЛОТО

Тираж № 609, состоявшийся 11 июня

«Кубышка» - 294630 руб.

Джекпот – 6265726 руб.

1-й тур. Порядок выпадения чисел в розыгрыше:32, 82, 85, 84, 38, 81, 4, 68, 18. **Выигрыш каждого билета** (**30.000руб.**).

2-й – 61, 24, 58, 27, 62, 17, 39, 3, 1, 54, 80, 90, 33, 9, 89, 56, 37, 48, 10, 40, 86, 16, 60, 73, 46, 42, 12, 44, 50, 23, 57, 21**(90.000руб.).**

3-й – 71, 88, 51, 28, 8, 30, 74, 65, 87, 43, 45, 6, 66, 13, 59, 7, 53, 75, 26, 49, 69, 11, 67 **(110.000 руб.).**

4-й тур – 52 **(50.000 руб.). 5-й** – 72 **(24.000). 6-й** – 25 **(24.000). 7-й** – 63 **(10.000). 8-й** – 64**(5.000)**. 9-й – 47 **(3.000). 10-й** – 55 **(2.000). 11-й** – 2 **(1.000). 12-й** – 34 **(200). 13-й** – 19 **(160). 14-й** – 36 **(150). 15-й** – 83 **(145). 16-й** – 41 **(140). 17-й** – 79 **(135). 18-й** – 76 **(130). 19-й** – 14 **(125). 20-й** – 35 **(120). 21-й** – 31 **(118). 22-й** – 15 **(115). 23-й** – 22 **(114). 24-й** – 70 **(112). 25-й** – 77 **(110).**

Невыпавшие числа: 5, 20, 29, 78.

Если ни одного из этих чисел на игровом поле Вашего билета нет, то Ваш билет выиграл!

ЗОЛОТОЙ КЛЮЧ

Тираж № 410, состоявшийся 10 июня

1-й тур. Порядок выпадения и номера шаров: 12, 47, 84, 68, 10, 87, 14, 65, 86, 67, 37. **Победитель получает**: 50.000 руб.

2-й тур. 71, 53, 2, 61, 43, 40, 54, 85, 62, 32, 44, 36, 78, 69, 25, 18, 34, 82, 22, 83, 15, 66, 7, 56, 50, 38, 24 (ВАЗ-2107, 150.000 руб.).

3-й тур. 29, 74, 81, 5, 23, 70, 77, 58, 55, 6, 64, 4, 89, 49, 13, 75, 76, 63, 19, 46, 17, 39, 3, 21, 41, 33 (ВАЗ-2110, 250.000 руб.).

4-й тур. 30, 11, 73 (10.000 руб.).

5-й – 27 (5.000 руб.), **6-й** – 9 (2.000 руб.), **7-й** - 31 (1.000 руб.), **8-й** - 42 (738 руб.), **9-й** - 45 (555 руб.), **10-й** - 26 (426 руб.), **11-й** - 1 (333 руб.), **12-й** - 51 (262 руб.), **13-й** - 35 (213 руб.), **14-й** - 48 (176 руб.), **15-й** - 90 (147 руб.), **16-й** - 60 (126 руб.), **17-й** - 80 (111 руб.), **18-й** - 72 (98 руб.), **19-й** - 59 (88 руб.), **20-й** - 28 (79 руб.), **21-й** - 52 (72 руб.), **22-й** - 57 (70 руб.), **23-й** – 20 (66 руб.), **24-й** (62 руб.).

Невыпавшие шары: 16, 79, 88.

В Джек-пот отчислено: 476.070 руб.

«БИНГО Миллион»

Тираж 299, состоявшийся 11 июня

Приз Линия. Порядок выпадения и номера шаров: 83, 12, 11, 23, 16, 84, 21, 56, 60, 33, 50, 53, 82, 30, 14. **Выигрыш** – 1 000 руб.

Джек-пот: 45, 34, 88, 61, 41, 52, 01, 81, 35, 43, 48, 62, 42, 85, 36, 28, 07 - не разыгран.

БИНГО 1: 29, 74, 67, 47, 64, 72, 19, 31, 73 (DAEWOO NEXIA 242 000 руб.)

БИНГО 2: 13, 70, 08, 59, 10, 66, 05, 65, 77, 03, 24, 09, 54, 06, 18, 69, 79, 17, 58, 22 (DAEWOO NEXIA 242 000 руб.).

БИНГО 3: 15, 51, 39, 71, 27, 80, 49, 68, 63, 76, 32, 25, 04 (DAEWOO NEXIA 242 000 руб.).

Премиальные: 02, 20 (2000 руб.), **38** (1 500 руб.), **86** (1 000 руб.), **44** (750 руб.), **78** (423 руб.), **75** (300 руб.), **57** (145 руб.), **37** (131 руб.), **90** (66 руб.), **55** (64 руб.), **89** (43 руб.), **40** (35 руб.), **46** (35 руб.).

Невыпавшие шары 26, 87.

КЕНО 6 из 56

Тираж №164, состоявшийся 10 июня

26, 53, 17, 2, 33, 40, 19.

6 из 56. Количество выигрышей: 2, 51, 922. Размер выигрыша: 40000 руб., 1000 руб., 100 руб.

5 из 56. Количество выигрышей:1, 46. Размер выигрыша: 3500 руб., 200 руб.

4 из 56. Количество выигрышей: 28. Размер выигрыша: 500 руб.

3 из 56. Количество выигрышей: 2, 173. Размер выигрыша: 2000 руб., 60 руб.

2 из 56. Количество выигрышей: 26. Размер выигрыша: 350 руб.

1 из 56. Количество выигрышей: 35. Размер выигрыша: 40 руб.

Выигрышный фонд: 227730 руб.

СПОРТЛОТО 5 из 36

Тираж №139, состоявшийся 10 июня

32, 5, 17, 1, 8.

5 из 36. Не выиграл никто.

4 из 36. Не выиграл никто.

3 из 36. 58 выигрышей размером 514 руб. каждый.

2 из 36. 641 выигрыш размером 74 руб. каждый.

Выигрышный фонд: 77535 руб.

СПОРТЛОТО 6 из 49

Тираж № 576, состоявшийся 10 июня

Номера выпавших шаров: **22, 37, 1, 9, 20, 47**

6 из 49. Не выиграл никто.

5 из 49. Не выиграл никто.

Джек-пот следующего тиража составил 462665 руб.

4 из 49. 16 выигрышей по 1143 руб.

3 из 49. 210 выигрышей по 152 руб.

Выигрышный фонд – 91490 руб.

ГОРОСКОП

ОВЕН Дело, которым вы сейчас занимаетесь, может приносить еще больше выгоды, если вы активнее возьметесь за него или призовете на помощь единомышленников. Однако слишком большое внимание, которое вы уделяете работе, может оттолкнуть вас от любимого человека, следите и за этой стороной своей жизни. Юмор - ваш помощник в сложных ситуациях. На этой неделе вас может подводить здоровье - не перенапрягайтесь.

ТЕЛЕЦ Первую половину недели вам предстоит распутывать клубок тайн и недоразумений. Из этого подручного материала вам удастся связать нечто, похожее на художественное изделие. Во всяком случае, скучать вам точно не придется. Возникнет необходимость отправиться в деловую поездку. Начало всего нового лучше всего переложить на середину недели.

БЛИЗНЕЦЫ Первая половина недели подходит для начала новых дел, заключения важных сделок. Покупки, совершенные в это время, принесут удачу. Со второй половины недели жизнь станет еще суматошнее. Ожидаются поездки, встречи, вечеринки. Составьте заранее план важных дел, это поможет вам избежать цейтнота. В воскресенье обдумывайте свои слова.

РАК У Раков успешна первая половина недели. Середину недели посвятите переменам: это могут быть перемены в имидже, на рабочем месте, дома - в интерьере. Трудности могут возникнуть в пятницу, так что не спешите отпроситься со второй половины дня, лучше завершите все, что недоделано. Выходные рекомендуется провести на свежем воздухе.

ЛЕВ Сейчас очень важно много и плодотворно трудиться, чтобы плоды вашего труда стали видны уже в ближайшее время. С любимым человеком желательно найти общий язык, так как не каждый будет готов делить вас с вашей работой. Так что стоит как следует все взвесить и не рубить сплеча.

ДЕВА Денежные вопросы продолжают беспокоить Дев. Зарабатывание денег станет насущной необходимостью. С другой стороны, некоторые вещи заставят вас смотреть на жизнь философски. Раздумия на тему жизни и смерти станут непременными спутниками, но и это пойдет вам на пользу. Выходные наполнены романтикой.

ВЕСЫ Начало недели - то время, когда не стоит пренебрегать советами и помощью друзей. В середине недели стоит уйти в тень и не показываться оттуда, в противном случае о вас поползут сплетни. К концу недели появится необходимость подумать о здоровье. Протестируйте свой организм, устройте ему разгрузочный день. В воскресенье расслабьтесь, подарите себе хороший отдых на природе.

СКОРПИОН На наделе рекомендуется уделить внимание отношениям с руководством и людьми, от которых непосредственным образом зависит ваша карьера. Со второй половины недели изменится ваше отношение к работе, вы позволите себе расслабиться. И сразу же получите выговор от начальства, так что лучше не отвлекаться и собрать волю в кулак. В выходные звезды рекомендуют заняться творчеством.

СТРЕЛЕЦ Стрельцам захочется тратить. Не торопитесь. В начале недели существует огромный риск скупить массу ненужных вам вещей. Покупайте только то, что действительно вам нравится и без чего ну просто невозможно обойтись. Удачные дни - четверг и пятница. В эти дни возможны новые, интересные знакомства с людьми, которые в последствии окажут значительное влияние на вашу жизнь

КОЗЕРОГ Всю первую половину недели вы станете привлекать всеобщее внимание, и немудрено, ведь вы так преобразились с приходом лета! Ближе к четвергу у вас появятся деньги или новая возможность их заработать. В субботу захочется отдохнуть на свежем воздухе. Если у вас есть дача - лучшего отдыха не найти.

ВОДОЛЕЙ События начала недели заставят вас задуматься. Тщательно проверяйте и перепроверяйте информацию, не верьте слухам, они могут быть ложными. Ко второй половине недели вы сможете с новыми силами взяться за дела, которые до этого времени откладывали. Заручитесь поддержкой близких вам людей. Возможно, они смогут вам посоветовать, как правильнее поступить в той или иной ситуации. В воскресенье с любимым человеком лучше не спорить.

РЫБЫ Начало недели сложится весьма благоприятно для Рыбок: дела, начатые в понедельник, пройдут успешно. Очень возможно, что вам в чем-то очень повезет. Обопритесь о твердое плечо друга, если ситуация начнет выходить из-под контроля в среду. Ближе к концу недели многое определится в отношениях с любимым. Выходные лучше провести вместе, наедине друг с другом.

И.О.редактора В.РУДЕНКО

ВОРОНЕЖСКАЯ Неделя

Учредитель и издатель ООО Редакция газеты "Коммуна"

Зарегистрирована в региональной инспекции 30 декабря 1993 г. №В0039.

Цена свободная. Отпечатана в ОАО ИПФ "Воронеж", ул. Генерала Лизюкова, 2. Печать офсетная.

АДРЕС РЕДАКЦИИ: 394036, г. Воронеж, ул. Комиссаржевской, 4-а.
ТЕЛЕФОНЫ: редакции - 55-14-74, отдела рекламы - 39-00-88.
E-mail: vn@kommuna.ru

Мнение авторов не всегда совпадает с точкой зрения редакции.
В соответствии с Законом о печати редакция использует письма и рукописи по своему усмотрению.

Индекс издания 51162

Заказ № 2165
Тираж 8200
Подписано в печать 13.06.2006 г.
По графику - 19.00
Фактически - 19.00

Мануэль Гарсия Альварес, известный испанский юрист, правозащитник, инициатор заключения договора о сотрудничестве между университетом г. Леон и ВГУ между городами Леон и Воронеж. До 2006г. исполнял обязанности прокурора автономной области Кастилья-Леон в течение 6 лет. В настоящее время – зав. кафедрой конституционного права университета г. Леон. Сотрудничает с Государственной Думой РФ и с Конституционным судом РФ, а также с журналом «Российская Федерация». Давний автор «Воронежской недели». Большой друг России и Воронежа.

Мануэль Гарсия Альварес

Грешная душа

Рубен Сальвадорес водрузил поклажу на повозку, погнал лошадей и вновь пустился в дальний путь через Месету[1].

Сидя на облучке, расположенном на передней части повозки, лишенном малейших удобств, под палящими лучами июльского солнца Рубен задумался о чем-то, что с некоторых пор не давало ему покоя, преследуя его. Человек зрелого возраста, он жил под страхом остаться в старости в полном одиночестве.

Несколько месяцев назад он обратил свой взор на Петриту Польян, привлекательную молодую женщину, которая, казалось, отвечала ему взаимностью, если не любовью, то, по крайней мере, взглядами и жестами, которые немолодому мужчине, лишенному ласки, давали повод надеяться.

Сальвадорес в молодости был юношей сильным и даже статным, и если до сих пор не нашел свою половину, то это из-за постоянных поездок и желания поскорее составить небольшое состояние, которое позволит ему осесть в селе и оставить тяжелую кочевую жизнь. Однако женщина его надежд была также, как это часто происходит, поводом для тревог и беспокойства. Петрита была объектом внимания и других мужчин Фуэнтелисенды и, в особенности, со стороны Мануэля Рабаналя, который ухаживал за ней, ставя на весы свою молодость и немалую импозантность.

Мануэль был владельцем самых богатых земель округи, унаследовав их от покойных родителей. Жил он в огромном доме на окраине села в обществе старой служанки.

Именно потому, что он был богатым и наделен был приятной внешностью, - думал Рубен, - он мог стать опасным соперником в деле оспаривания благосклонности девушки. Дошло до того, что извозчик начал ненавидеть его, особенно с тех пор, как на празднике покровителя села, когда Рубен сидел с Петритой за одним из праздничных столов, к ним подошел Мануэль с улыбкой, показавшейся Рубену вызывающей, и пригласил девушку на танец, а она приняла приглашение.

Так, в груди извозчика зародилось страстное желание любым путем избавиться от опасного соперника. Об этом он думал сейчас, сидя на облучке. Вдруг его глаза остановились на конверте, который кто-то засунул под вьючное седло, очевидно, с намерением, чтобы он заметил его, когда отъедет от села на приличное расстояние. Рубен открыл конверт и прочитал вложенное в него письмо: «Этой ночью Петрита переспит с Мануэлем Рабаналем».

Осталось позади село Побладура, когда Рубен принял решение. В нескольких метрах от дороги была мельница Мигеля Кастрильо. Друзья детства Рубен и Мигель всегда были как братья и жили так, пока он не женился и не переехал на мельницу, оставленную ему родителями жены.

Сальвадорес постучал в дверь, сказав:

- Привет, Мигель, хочу попросить тебя об одном одолжении, о котором не осмелился бы просить никого. Прошу тебя, не задавай мне вопросов. Дай мне своего коня и сделай так, как будто не знаешь, что я уезжаю. Это значит, что для всех я был здесь, на мельнице, до завтрашнего рассвета.

- Можешь полагаться на меня, Рубен, но… надеюсь, ты не совершишь какую-нибудь глупость, - сказал ему Мигель.

Когда стемнело, Рубен выехал из дома своего друга. Стараясь быть незамеченным, он ехал по едва заметным проселочным тропинкам, удаленным от дороги. Глубокой ночью он въехал в Фуэнтелисенду. У него было предчувствие, что молодой Рабаналь ждал его отъезда, чтобы навестить женщину, с которой были связаны надежды Рубена.

С большой осторожностью привязав коня к забору часовни, не заходя в село, он пешком направился к дому соперника. Когда Рубен подходил к дому, услышал шаги. При свете луны он разглядел человека быстро идущего по пустынной главной улице села. Это был Мануэль. Как показалось Рубену, он шел к себе домой с той стороны села, где жила Петрита. Сомнений не было: молодой человек воспользовался отсутствием соперника, чтобы добиться любви девушки и, кажется, не без успеха. Пользуясь темнотой, Рубен спрятался в сенях дома и, когда Мануэль вошел туда, нанес ему удар ножом прямо в сердце.

Рубен Сальвадорес выскочил из сеней, как душа, уносимая нечистой силой. Оседлав коня, он вернулся на мельницу до наступления рассвета.

Утром старая служанка обнаружила тело своего хозяина. В село вскоре прибыли жандармы и начали расследование.

Рабаналь увлекался азартными играми, поэтому подозрения пали на его партнеров. Был даже ордер на арест служащего банка Пепито Наваррете, о котором стало известно, что он бежал и погиб в Мексике, защищая императора Максимилиана в составе иностранного Легиона, сформированного во Франции.

Спустя некоторое время, Сальвадорес вернулся из своей поездки в Мадрид и вновь начал искать взгляды Петриты Польян. Вскоре он заметил, что она тоже посматривает на него. Казалось, девушка ждала его возвращения.

Рубен спрашивал себя, не заподозрила ли его в преступлении Петрита, и действительно ли в ту ужасную ночь Мануэль Рабаналь возвращался к себе домой от Петриты после того, как согрел ее ложе незамужней женщины. Эти вопросы он задавал себя до конца жизни, и они не переставали мучить его.

Спустя год после описанных событий Рубен Сальвадорес и Петрита Польян поженились. В ночь, которую молодожены провели в одном из столичных отелей, они не смогли исполнить свой супружеский долг, и совсем не из-за солидного возраста Рубена, он был все еще полон сил, а из-за его угрызений совести.

Петрита напрасно пыталась своими пышными формами привлечь к себе его внимание.

- Что с тобой? Разве я не нравлюсь тебе? – спрашивала она ставшего ей мужем Рубена.

- Любимая, ты хорошо знаешь, как я ждал этого момента. Ты – самое большое мое желание на свете. Но сегодня я не могу поступить иначе, - ответил ей супруг.

Прошли годы. Потеряв надежду на вознаграждение по службе, Рубен оставил свою работу. На сбережения он основал магазин, типичный для сельской местности, в котором сочеталась продажа мелкого товара с потреблением там же вин и ликеров.

Похоже, он никогда не заводил с женой разговора о событиях, произошедших несколько лет назад.

Однажды, когда старость и болезнь стали очевидными признаками приближающейся кончины, Рубен позвал жену, чья красота и чувства к тому времени давно угасли, сказав ей:

- Знаешь, Петрита, когда я умру, ты должна долго молиться за меня. Дон Кинтилиано, священник нашего прихода, уверил меня, что я не попаду в ад, потому что исповедался и раскаялся в своих грехах. Но он думает, что я долго буду в чистилище за зло, что совершил здесь. Обещай мне, что сделаешь все, чтобы облегчить мои страдания в другой жизни, потому что Дон Кинтилиано сказал мне, что они будут ужасными.

Слушай, что тебе нужно сделать. После того, как заплатишь за утреннюю мессу, вручи эти дублоны священнику. Эту сумму мы с ним обговорили, чтобы на нашем кладбище он оставил одну надпись.

Я ее скопировал на кладбище замка Турегано во время одной из поездок в Сеговию. Как видимо, она не только для меня, а задумана для всех покойных, которые нуждаются в том, чтобы за них молились.

Рубен прочитал вслух следующее:

«Остановись, христианин, и помолись
На святом кладбище,
возможно, родители и братья
ждут от тебя помощи.
Дочери, братья, родственники,
Где милосердие?
Вы приносите благо страннику.
А есть ли у вас милость для меня?
Верующие христиане, друзья, верьте
моим раскаяниям. Вершите добро,
дабы избежать мучений».

Скончался Рубен Сальвадорес и был погребен на кладбище Побладуры не очень далеко от места, заброшенного и без цветов, где похоронен Мануэль Рабаналь.

Немного прошло времени и слова, произнесенные Рубеном, как будто пришли с того света и появились выгравированными на одной из стен кладбища.

Петрита, прочитав их, задумалась на мгновение и сказала про себя:

- Не знаю, догадался ли мой бедный муж, но любопытно то, что эта молитва для душ, находящихся в чистилище, не послужит спасению души бедного Мануэля, потому что умер он в смертном грехе… и по моей вине. Вместо него отправят Рубена в царство небесное, а ведь это он убил его.

Говоря это, она била себя в иссушенную грудь, как будто молила Господа о прощении.

N.B. Слова молитвы взяты автором из надписи на кладбище села Кастрильо де лос Польвасарес, что в провинции Леон.

Перевод В.А.БЕЛОУСОВОЙ.

---

[1]**Месета** – плоскогорье в центральной части Испании.