Данное издание оцифровано в Воронежской областной универсальной научной библиотеке им. И.С. Никитина

394018, г. Воронеж, пл. Ленина, 2 / ул. Орджоникидзе, 36

Понедельник– четверг 9.00-20.00
Суббота, воскресенье 12.00-20.00
Пятница -выходной

http://vrnlib.ru
http://vk.com/vounb
e-mail: vounb@mail.ru
+7 (473) 255-05-91

ВОРОНЕЖСКАЯ Неделя
8 (1889)
25 ФЕВРАЛЯ – 3 МАРТА 2009 г.

В НОМЕРЕ

Мир как зеркало
В картинной галерее «Х.Л.А.М.» проходит выставка Алексея Загородных
Стр.4

Оформление пенсии
На вопросы читателей отвечают специалисты отделения Пенсионного фонда по Воронежской области
Стр.12

Вывод советских войск из Афганистана был ошибкой
Неожиданный взгляд на события 20-летней давности
Стр.13

Генерал Лизюков: возвращение из небытия
Кто он, генерал Лизюков? Подробности биографии легендарного командира танковой армии

Стр.14

Сударыня-Масленица на горах каталась, в блинах повалялась!
Каковы корни одного из старинных народных праздников?
Стр.15

Здравствуй, Масленая неделя!

В Воронеже начались масленичные гулянья. Первыми о празднике в минувшее воскресенье возвестили колокола Покровского собора. На площади у драматического театра имени Кольцова развернулась ярмарка, выступили ансамбли казачьей песни, прошли состязания, подготовленные спортивной секцией «Православные богатыри»

Фото Михаила Вязового.

На протяжении всей Масленой недели воронежцам предстоит стать участниками весёлых игр и народных забав, познакомиться с работами мастеров народных промыслов, подкрепиться про запас главным угощением Масленицы – русскими блинами,

Главные действия праздника пройдут в субботу, 28 февраля, в 12.00 на площади возле памятника Пятницкому (рядом с Домом офицеров). Ряженые и скоморохи, веселые коробейники и любимые сказочные персонажи встретят горожан песнями, шутками, розыгрышами. Сопровождать народные гулянья будут фольклорные коллективы и профессиональные артисты. Свои лучшие работы предъявят мастера декоративно-прикладного искусства. В торговых рядах участников и гостей праздника будут ждать горячие самовары, блины, пироги и прочие угощения. Народные гулянья в честь проводов широкой Масленицы пройдут во всех районах города и во всех районных центрах области.

Продолжение темы – на 15-й стр.

ОТ СРЕДЫ ДО СРЕДЫ

Хладокомбинат в огне

Пожар в самом центре Воронежа, вспыхнувший 19 февраля в помещениях ЗАО «Янтарь», арендованных у ЗАО «Холод», более известного как Воронежский хладокомбинат, стал, пожалуй, самым крупным происшествием минувшей недели. Многие воронежцы были свидетелями пожара: столбы дыма были видны из разных частей города. К счастью, выбросами дыма и ограничился ущерб от пожара для самого города.

Фото Дарьи Снеговой.

Благодаря умелым действиям пожарных, огонь удалось остановить в нескольких шагах от «гремучей смеси» – аммиака. Если бы произошел его выброс в атмосферу, то последствия пожара для города стали бы драматическими.

Одними из первых на место происшествия приехали наши корреспонденты. К этому времени здесь собралась порядочная толпа, которую не могли разогнать даже усилия милиционеров из оцепления. Как рассказал сотрудник пресс-службы МЧС Олег Лукьянов, сообщение о возгорании на пульт дежурного поступил в 12.05. Уже через пять минут прибывшие на место огнеборцы сообщили на базу, что это пожар третьей степени, предпоследний по уровню сложности. Хладокомбинат считается объектом повышенной опасности. В производстве применяется аммиак, который хранился как раз в горевших помещениях.

Общая площадь возгорания составила около 500 кв. м. Выгорел, по сути, весь третий этаж, на котором размещались складские помещения с готовой продукцией. Учитывая сложность ситуации, к тушению были привлечены 17 спецмашин, в том числе передвижные лестницы, и даже специальный пожарный поезд. В результате уже через 50 минут пожар был локализован и вскоре потушен.

Пожарные рассматривают все возможные версии причин возгорания.

Роман ГЕРУСОВ.

Нетающий каток

На площади Ленина областного центра открыт ледовый каток, который способен выдержать даже плюсовые температуры.

- Если не будет прямого попадания солнечных лучей – каток не растает и летом, - рассказал работник ледового поля Николай Санциперс.

На катке в автономном режиме работает специальная холодильная установка, которая подаёт охлаждённую жидкость в резиновые маты, находящиеся подо льдом по всей площади катка. Машина работает по принципу обычного холодильника, понижая температуру до 16 градусов мороза.

- При повышении температуры воздуха компрессор включает охлаждающие системы, - продолжает рассказ Николай Санциперс.

А наблюдают за «холодильником» в течение всего дня с 10 до 22 часов шесть работников. Они следят за тем, чтобы оборудование было исправным, а каток чистым. Каждые полтора часа каток обновляет машина «Замбони». Она едет по периметру и срезает верхний слой льда, тут же заливая площадку водой.

Такой каток – для города вещь незаменимая, а если его сделать крытым, сможет работать круглый год и радовать жителей Воронежа.

Анна САРАНЦЕВА.

Фото Дарьи Снеговой.

НЕБЛАГОПРИЯТНЫЕ ДНИ

27 февраля, пятница (с 13.00 до 15.00);
1 марта, воскресенье (с 14.00 до 16.00).

ПРОГНОЗ ПОГОДЫ НА НЕДЕЛЮ

Дата	СР 25.02	ЧТ 26.02	ПТ 27.02	СБ 28.02	ВС 01.03	ПН 02.03	ВТ 03.03
Осадки							
Днем	-2..-4	-3..-5	-1..-3	0..-2	-1..+1	-1..+1	0..+2
Ночью	-6..-11	-6..-10	-10..-14	-2..-4	-8..-10	-2..-4	-1..+1

СОЦИАЛЬНЫЕ ПРОЕКТЫ

Усилен контроль за качеством медицинской помощи

Сотрудники Территориального фонда обязательного медицинского страхования Воронежской области приступили к жесткому мониторингу выполнения в муниципальных образованиях региона Закона РФ «Об обязательном медицинском страховании».

Проверки осуществляются в рамках указаний правительства Воронежской области об усилении контроля за качеством гарантированных государством медицинских услуг населению.

Одна из первых таких проверок проведена на территории Богучарского района. Ее итогам, а также анализу состояния медицинской помощи в Верхнемамонском, Кантемировском и Петропавловском районах было посвящено выездное совещание Фонда с участием главных врачей центральных районных больниц этих районов и руководителей страховых медицинских организаций «Альмеда» и «Инкомед».

По оценкам проверяющих, в упомянутых больницах и страховых медицинских организациях имеются нарушения в организации работы по оказанию медицинской помощи пациентам, отсутствует необходимый контроль за использованием средств обязательного медицинского страхования.

Выступивший на совещании исполнительный директор ТФОМС Евгений Мезенцев потребовал неукоснительного исполнения сотрудниками страховых организаций и лечебно-профилактических учреждений их прямых обязанностей по обеспечению прав жителей области на получение бесплатной и качественной медицинской помощи.

Надежда СУВОРИНА.

Газификация – с опережением сроков

На три месяца раньше намеченного срока пришел природный газ в село Хреновое Новоусманского района.

Здесь принят в эксплуатацию межпоселковый газопровод Рыкань – Хреновое. «Голубое топливо» уже обогрело 70 сельских домов, в ближайшие дни к газовым сетям подключатся еще 160 домовладений.

Строительство межпоселкового газопровода до Хренового осуществлено в рамках плана-графика синхронизации с ОАО «Газпром». На средства газового концерна проложено около шести километров сетей высокого давления. С опережением шло строительство разводящих сетей среднего и низкого давления по селу, к сегодняшнему дню их построено свыше 14 километров. Общий объем инвестиций на эти цели из федерального, областного и местного бюджетов, а также средства жителей превысили 7 млн. рублей.

Газификацию региона в правительстве Воронежской области называют важнейшей социальной программой. Как подчеркивает губернатор Владимир Кулаков, несмотря на сложные финансово-экономические условия, в 2009 году ее реализация обязательно продолжится, неукоснительно будет соблюдаться и выполнение графика синхронизации с ОАО «Газпром».

В планах нынешнего года – ввод в эксплуатацию 1800 км газовых сетей, газификация 26,5 тысячи квартир и домовладений. В рамках плана-графика синхронизации будет введено 13 межпоселковых газопроводов, финансируемых «Газпромом». Также завершится и строительство газопровода-отвода Новохоперск – Елань-Колено.

Напомним, что в минувшем году в Воронежской области природный газ пришел в 30 тысяч 356 квартир и домовладений. Это наиболее высокий показатель за все время газификации региона. В 136 населенных пунктах области введено в эксплуатацию 193 газопровода общей протяженностью 1517 км. Причем в 61 село природный газ пришел впервые.

Уровень газификации за 2001-2008 годы в целом по области вырос с 54% до 75%, в том числе на селе – с 18% до 49,4%. За этими цифрами – заметное улучшение качества жизни селян, создание прочной основы для дальнейшего экономического развития региона.

Надежда СУВОРИНА.

Инновации – в числе приоритетов

Воронежская область занимает третье место в ЦФО по числу организаций, выполняющих исследования и разработки, и по численности занятого в них персонала.

Инновационную деятельность на территории области ведут 73 крупные и средние организации, более 100 малых предприятий работают по собственным патентам. Уже сформирован перечень первоочередных проектов для финансирования по линии регионального венчурного фонда, который создается при участии облправительства.

В областном реестре инновационных проектов и научно-технических разработок сегодня около 500 проектов. Для их финансирования активно привлекаются средства из федеральных целевых программ министерств и агентств, федеральных фондов поддержки исследований и научно-технической деятельности, грантов Президента РФ. По ФЦП и фондам в 2008 году воронежские предприятия получили поддержку на проведение НИОКР в размере 250 млн. рублей – это почти в полтора раза больше уровня предшествующего года. Всего же на реализацию инновационных проектов, включенных в областной реестр, в прошлом году направлено более 1 млрд. рублей инвестиций – на 20 процентов больше, чем в 2007 году.

По информации департамента промышленности, транспорта, связи и инноваций области.

К посевной – готовься!

Сельхозпредприятия области ведут подготовку к началу весенне-полевой кампании.

Запас посевного материала зерновых и зернобобовых культур даже несколько превышает необходимые объемы: засыпано 154 тысячи тонн при потребности 138,3 тысячи, то есть 111% от необходимого количества.

Что касается обеспечения начала посевной горюче-смазочными материалами, то в хозяйствах сформированы запасы ГСМ, превышающие минимальные потребности на февраль и март.

В сельхозпредприятиях уже имеется 19 596 тонн дизельного топлива, то есть вдвое больше необходимого на этот период объема, который по расчетам специалистов составляет 9 356 тонн. Запасы бензина в хозяйствах - 4 797 тонн, то есть около 140 % от потребности, равной 3 450 тоннам.

Подготовка техники к полевым работам ведется в хорошем темпе. Сейчас в хозяйствах проведен плановый ремонт 86% тракторного парка и 90% грузового автотранспорта. В полной готовности к полевым работам около 90% прицепного инвентаря (культиваторов, плугов и дисковых борон).

Кстати, многие сельхозпроизводители в прошлом году расширили парк сельхозтехники: было приобретено свыше 1150 единиц тракторов и комбайнов. В общей сложности на обновление сельскохозяйственной техники (тракторов, комбайнов, других видов сельхозмашин и прицепного инвентаря) хозяйствам было направлено 3 миллиарда рублей.

Екатерина ПОЛЯКОВА.

Средства для борьбы с безработицей

Более 300 миллионов рублей будет направлено из федерального и областного бюджетов на реализацию дополнительных государственных мероприятий по снижению напряженности на рынке труда региона.

Средства, выделяемые в рамках областной программы, позволят организовать временное трудоустройство, пройти стажировку и освоить новую специальность 18,5 тысячи жителям нашего региона. Кроме того, часть ассигнований пойдет на оказание адресной поддержки гражданам, решившим в поисках работы сменить местожительство или открыть собственное дело.

Около половины объема субсидии – почти 154 миллиона рублей – направляется на организацию временных рабочих на предприятиях области. Так, в случае угрозы увольнения работнику будет предоставлено временное (на срок не более трех месяцев) рабочее место. Размер заработной платы такого сотрудника составит 4330 рублей в месяц. Ряд предприятий области, а именно: «Верофарм», ОАО «ДСК», ЮВЖД и другие – уже подал заявки на участие в Программе. При этом особую значимость временное трудоустройство имеет для села. Всего временные рабочие места могут быть созданы для 9 тысяч человек.

Безработные граждане, решившие открыть собственное дело, также смогут рассчитывать на государственную поддержку. Государство на начальном этапе окажет организационно-консультационную, финансовую помощь. Предположительно, региональная служба занятости в 2009 году поможет организовать свой бизнес около 300 жителям области.

В числе других мероприятий программы – организация общественных работ, стажировок в целях приобретения опыта работы безработных граждан, включая выпускников вузов, и т.п.

В целом же на реализацию дополнительных мероприятий по снижению напряженности на рынке труда страны Правительство РФ направляет регионам порядка 44 миллиардов рублей.

Игорь ГОРЛОВ.

❍ ВСТРЕЧИ ДЛЯ ВАС

Petit. Что-то маленькое

Как известно, нет маленьких ролей… Так же и с художниками – нет маленьких картин, до тех пор, пока художнику есть что сказать. И еще – любое произведение начинается с малого. С мимолетной мысли, мелькнувшей вдруг, но не пропавшей. Со случайного образа. С сущего пустяка…
«Petit. Что-то маленькое» – так называлась выставка, проходившая недавно в музее имени Крамского.

Выставка организована совместными европейско-российскими молодыми художественными силами. Куратором «европейской» части стала Луиз Морин, французская художница, творческие приоритеты которой - скульптура, инсталляции и фотография. С нашей – художник Сергей Баловин, известный прежде всего своими удивительными, эффектными, необычайно колоритными акварельными работами. В апреле выставка поедет во Францию, далее в планах - Китай и США.

Сергей Баловин: В основе выставки лежат две идеи – «маленькое есть начало чего-то большего» и «маленькое как состоявшееся произведение». Идея выставки родилась из желания показать наброски к картинам. Тот самый сор, из которого растут цветы, если вспомнить слова Ахматовой. Хотелось показать путь, каким шел художник. Эта идея возникла, когда я увидел наброски Алексея Загородных. Алексей Владимирович – один из моих учителей. Позже, уже начав собирать экспозицию, мы пришли к мысли, что не обязательно ограничиваться только эскизами.

Луиз Морин: Интересно было также представить французских художников. Во Франции я спрашивала у них: «Есть ли что-то маленькое?» И каждый это по-разному понимал. Мы не объясняли концепцию жестко, как раз интереснее было, как художники сами эту идею поймут. И выставка получилась очень разноплановой.

Сергей Баловин: Луиз Морин собирала, скажем так, европейскую экспозицию и не все работы я видел до выставки. Я же занимался российской частью. Поэтому для меня самого это любопытно было – а что же получится в итоге.

Важно то, что эта выставка позволяет узнать больше о разнице наших культур. Выставка – это тоже процесс поиска. Возможность посмотреть на себя со стороны. Это скорее процесс познания, а не демонстрации себя, любимого.

Во время выставки в музее им. Крамского.

Важно было показать разных художников. Все они – так или иначе мои знакомые. Но я не предполагал, что с некоторыми вообще возможны совместные проекты. Например, Леонид Блюмер, художник-аниматор, который широко известен как создатель мультиперсонажа Глюкоза. Мы очень хорошо относимся друг к другу, но в нашем творчестве мало общего и трудно было бы представить другую выставку, где наши работы могли бы оказаться вместе. Леонид Блюмер, кроме того что мультипликатор, еще и великолепный книжный график. Вот эти работы мы и привезли. Это невероятно красивые и стильные иллюстрации к русским сказкам. Вместе с ними представили и наброски к этим картинам, дабы показать, как это родилось.

Дмитрий Гейченко - архитектор и безумно талантливый человек. Его часть экспозиции, хотя она невелика, как нельзя лучше отражает идею выставки. Она показывает,как родился один из его архитектурных проектов, который прославил его буквально на весь мир, получил массу архитектурных призов и вошел в каталоги по архитектуре, и прочее и прочее. Так вот, идеей этого дома стали… сцепленные пальцы рук… Жесты, очень естественные для человека. Сделать дом естественным как жест руки или природа - Гейченко это умеет. Мы как раз летом гостили в этом доме. Это его мастерская в Подмосковье, которая стала одним из лучших образцов современной архитектуры.

Мои путевые наброски появились оттого, что я много путешествовал по Франции и не всегда была возможность рисовать большие акварели. Но зато под рукой оказалась пастель… Так появилась серия «Карманные впечатления». Этот формат позволяет реализовать в работе то настроение, которое не позволит больший формат с тем же материалом.

Луиз Морин: Скажем, работы Паскаля Морэля появились благодаря знакомству с одной преподавательницей русского языка. Она рассказала о художнике, который, используя обычные туристические открытки, создает удивительные картины. Обычным лезвием он вырезает тончайшие силуэты городских башен, домов, старинных окон и шпилей, городские пейзажи. Города-миражи! Это совершенно фантастические работы! Из чего-то совершенно несущественного, штампованного Паскаль Морэль создает удивительно тонкие картины.

Сергей Баловин: В апреле выставка поедет во Францию. Ее принимает галерея в городе Ренн – ее учредили студенты-художники. Выставка поедет тем же составом, хотя в российской части возможны дополнения. Скажем, чтобы красиво представить работы и наброски Алексея Загородных, который хорошо известен у нас, для французов нужно сделать небольшой фильм, с показом работ. Это интересно и потому, что у Загородных с каждой работой и наброском связана какая-то история.

Луиз Морин: И еще. Эту выставку можно упаковать в пару чемоданов. Она очень мобильна и удобна! Понятно, что это не идея, а скорее итог ее. Теперь мы упакуем выставку в чемоданы и отправимся во Францию.

Татьяна ЮРИНА.

❍ НОВОСТИ

Под крылом закона

Второй в России «Дом прав человека» открылся в Воронеже.

Вас незаконно уволили. Вам продали дорогую некачественную технику. С вас пытаются стрясти денег на ремонт школы, в которой учится ребёнок. В каждой их этих ситуаций важно знать свои права и грамотно ими пользоваться.

Не хватает знаний – обратитесь к специалисту по правам человека, который подскажет, как действовать, какие законы взять на вооружение. Кстати, в Воронеже специалисты по правам человека работают не первый год и давно зарекомендовали себя как боевой отряд борцов с бюрократизмом, беззаконием и равнодушием чиновников. В марте 2006 года в нашем городе открылась Общественная приемная при Уполномоченном по правам человека в Российской Федерации (в Воронежской области). Накопленный правозащитниками опыт помог появиться на карте Воронежа такой структуре, как «Дом прав человека». Первым городом, в котором открылся такой центр, была Москва, вторым - Воронеж.

Расположился «Дом прав человека» по адресу: ул. Цюрупы, 34. Для того чтобы ознакомиться с законами, получить консультацию юриста и даже сопровождение в суде, в «Дом прав человека» обращаются пенсионеры, призывники, студенты, мигранты и многие другие. Главные цели работы новой структуры - укрепление системы общественной защиты прав человека, налаживание диалога между правозащитными организациями и органами государственной власти и содействие гражданскому образованию и просвещению населения в сфере прав человека.

Наталья СТОЛПОВСКАЯ.

За рулём – леди!

В Воронеже выберут самых лучших женщин-водителей.

В преддверии праздника 8 Марта у всех представительниц прекрасного пола есть возможность показать свои водительские навыки. Главное Управление внутренних дел по Воронежской области объявило областной конкурс по безопасности дорожного движения «Автоледи». Он пройдёт 1 марта в два этапа. Сначала в 11 часов утра на территории Управления Государственной инспекции безопасности дорожного движения (на улице Холмистая) всем дамам предстоит сдать экзамен на знание правил дорожного движения и навыки вождения.

Затем автоколонна участниц, прошедших во второй тур, переедет на Адмиралтейскую площадь. Здесь автоледи должны будут представить себя и свой автомобиль, продемонстрировать мастерство фигурного вождения и умение оказывать первую медицинскую помощь. И напоследок - домашнее задание. Всем участницам нужно будет заранее придумать новый дорожный знак.

Участниц конкурса ждут самые разные призы и подарки. Выбирать лучших женщин-водителей будет жюри, в состав которого войдут начальник областного ГУВД, генерал-лейтенант милиции Олег Хотин, начальник УГИБДД, полковник милиции Владимир Верзилин.

Попытаться стать главной автоледи Воронежа смогут женщины, имеющие водительское удостоверение. Для этого до 27 февраля нужно подать заявку на участие по телефонам 20-20-65 (УГИБДД) и 51-15-86 (ГУВД).

Ольга БАБКИНА.

❍ РАССКАЗ

Надежда

Николай Кузьмич Ветлугин работал линейным монтером на железной дороге. В его обязанности входил осмотр сигнализации и путей. Жил бобылем. Жена, Валентина Петровна, всю жизнь проработала проводницей. Но в одной из поездок, за год до выхода на пенсию, умерла от инсульта у себя в служебном купе. Дочь Людмила вышла замуж за офицера-авиатора и жила на Камчатке. А сын Сергунька погиб в Чечне.

Каждое утро выходил Николай Кузьмич из своей будки и шел выслушивать рельсы. Постукивал молоточком, чутко прислушивался и шел дальше. Они были живые, эти рельсы. Они лежали на желтой насыпи и, казалось, слегка подрагивали от холодной росы, свежего ветерка. Они тревожно гудели, когда из-за косогора надвигался пассажирский, и нервы Николая Кузьмича отвечали им той же тревогой…

Гудела радостно земля, и вот, наконец, запыхавшийся, но всегда беспощадно молодой, вырывался вместе с новым днем к будке поезд, но не останавливался, а, переведя дыхание, устремлялся дальше. И только день оставался с Николаем Кузьмичем, и они делили с ним свои заботы.

Его рыжий, вихрастый Сергунька ушел в армию после окончания железнодорожного техникума. В письмах писал отцу о том, что после армии придет и устроится работать в депо помощником машиниста. И еще о том, что у него в Лисках живет невеста Валя, умница и красавица, которая ждет его. И как только он вернется из армии, они поженятся.

Потом письма приходить не стали. Николай Кузьмич встревожился и решил пойти в райвоенкомат. Там ему сказали: «Крепись, отец. Ваш сын сержант Сергей Ветлугин ушел в разведку с двумя своими товарищами и не вернулся. Место, где проходил бой, нашли. А вот их – ни живых, ни мертвых – там не оказалось. Поиски пока не дали результатов…».

Шли поезда, шли дни. И вот однажды вечером к будке, тяжело дыша, подходил пассажирский. Ярко вспыхивали окна купе. Мелькали зеленые погоны, высовывали головы из открытых окон нетерпеливые пассажиры.

Поезд шумно вздохнул и замедлил ход. Николай Кузьмич схватил фуражку, заметался по будке и вдруг остро почувствовал, как отяжелели его больные ноги, словно примёрзли они к полу. В освещенном окне купе он увидел своего Сергуньку. Молодой человек, высокий, плечистый, в военной форме стоял и, мягко улыбаясь, что-то говорил рыжеволосой девушке. Они смеялись. Потом он сел за столик, рассеянно взглянул в окно и плотно задернул занавеску. Николай Кузьмич взмахнул руками и бросился к двери. А поезд между тем набрал скорость и весело покатил свои литые колеса по стонущим рельсам.

Николай Кузьмич долго бежал по холодным шпалам, бежал, пока не споткнулся. Он молча лежал, прижавшись холодной щекой к рельсам. Они ещё дрожали всем телом, в них было ещё тепло, и Николай Кузьмич тоже дрожал, и в нем тоже жило тепло, которое теперь охватило его горьким пламенем. В его сознание ворвался поезд, зелёные вагоны скрипели, скрежетали, грохотали, стремительно уносились вдаль. Ярко вспыхивали их окна, ослепляя Николая Кузьмича. Он ясно видел каждое движение Сергуньки: вот он нагнулся к своей соседке и, улыбаясь, что-то говорил ей. Вот подошел к окну. Сел за столик и пригладил рукой густые черные волосы.

Черные?.. Но почему черные?!

Нет, это был не его Сергунька. Это была его улыбка, его глаза… Но – не он.

Николай Кузьмич приподнялся на своих острых локтях и, наверное, впервые всем сердцем, всем телом почувствовал: из-под рук его во все концы бежали по земле живые гудящие рельсы.

Это не был его Сергунька, но это был чей-то сын, чья-то надежда. В каждом вагоне была своя надежда.

Иван ТЕСТОВ.

ЭТОТ ДЕНЬ В ИСТОРИИ

25 февраля

1707 Родился **Карло ГОЛЬДОНИ**, итальянский драматург и реформатор театра. Его пьесы идут на сценах театров всего мира, а самая известная из них — «Слуга двух господ», рассказывающая о находчивом проныре Труффальдино.

26 февраля

1585 Родился **Федерико ЧЕЗИ**, итальянский князь, основавший Академию деи Линчеи (1603). Целью этой Академии было изучение и распространение научных знаний в области физики. Ее гербом служила рысь, которой приписывался столь острый взгляд, что он проникает сквозь предметы; над рысью был расположен девиз «sagacius ista» (эта быстрейшая разумом). 20 лет Академия процветала и постоянно выступала с открытой защитой учения Галилео ГАЛИЛЕЯ, ставшего ее членом. После смерти князя Академия ни шатко ни валко просуществовала еще более двух веков, но в конце концов была распущена папой Римским ГРИГОРИЕМ XVI.

27 февраля

425 Император ФЕОДОСИЙ II распорядился о создании в Константинополе высшей школы — университет.

1897 Родился **Бернар ЛИО**, французский астрофизик, построивший специальный телескоп-коронограф, позволяющий наблюдать за солнечной короной вне затмения.

28 февраля

1723 Родился **Лев Александрович ПУШКИН**, дед А. С. ПУШКИНА. Поэт писал о нем в своей автобиографии, что дед «служил в артиллерии и в 1762 году, во время возмущения, остался верен Петру III. Он был посажен в крепость и выпущен через два года. С тех пор уже на службу не вступал и жил в Москве и в своих деревнях. Дед мой был человек пылкий и жестокий. Первая его жена, урожденная Воейкова, умерла на соломе, заключенная им в домашнюю тюрьму за мнимую или настоящую ее связь с французом, бывшим учителем его сыновей, и которого он весьма феодально повесил на черном дворе. Вторая жена его, урожденная Чичерина, довольно от него натерпелась. Однажды велел он ей одеться и ехать с ним куда-то в гости. Бабушка была на сносях и чувствовала себя нездоровой, но не смела отказаться. Дорогой она почувствовала муки. Дед мой велел кучеру остановиться, и она в карете разрешилась — чуть ли не моим отцом. Родильницу привезли домой полумертвой и положили на постель всю разряженную и в бриллиантах. Все это знаю я довольно темно. Отец мой никогда не говорил о странностях деда, а старые слуги давно перемерли».

1 марта

1762 Император ПЁТР III своим манифестом дал дворянам вольность служить или не служить по их собственному желанию, но при этом выразил уверенность, что дворяне и впредь не будут укрываться от службы и не дерзнут детей своих оставлять без обучения «благопристойным наукам».

2 марта

1962 Американский баскетболист Уилт ЧЕМБЕРЛЕН набрал в одной игре 100 очков, забросив 36 мячей с игры и 28 с линии штрафного броска (причем тогда еще не было трехочковых бросков). Его команда «Филадельфия Уорриорс» победила «Нью-Йорк Никс» со счетом 169:147. Рекорд баскетболиста не побит до сих пор.

3 марта

1926 В Чехословакии чешский язык стал официальным языком страны, но при этом были гарантированы права родных языков национальных меньшинств.

❍ ВЫСТАВКА

Мир как зеркало

«Автопортрет Алексея Загородных» - так называется новая персональная выставка этого воронежского живописца.

Открылась она в галерее «Х.Л.А.М.», что на улице Депутатской. Когда экспозиция готовилась, возникали разные идеи касательно её концепции. Решили проблему просто: Загородных (о котором, кстати, не так давно рассказывала «Воронежская неделя») отобрал картины на свой вкус. «Экспозиция сформировалась сама собой», - признаётся он. На стенах галереи соседствуют большие полотна и эскизы – но такие, которые, по мнению знающих автора лично, очень точно характеризуют художника и его внутренний мир.

«Философская живопись» - такими словами можно определить то, что имеют возможность увидеть в февральские дни посетители галереи. «Творческий автопортрет» художника демонстрирует нам разнонаправленность его творческих векторов.

Слово «автопортрет», конечно, использовано в широком смысле – ведь творец растворён в разных своих работах. Но и настоящие автопортреты в зале есть – тоже очень разные. В частности, Алексей Загородных изобразил себя в образе Иуды.

Виктор ЧИРКОВ.

Фото Константина ТОЛОКОННИКОВА.

❍ ПРЕДСТАВЛЯЕМ КОЛЛЕКТИВ

Музыка бутурлиновских оптимисток

Бутурлиновский вокальный ансамбль ветеранов «Черёмушка» существует уже более пятнадцати лет.

В репертуаре за это время накопилось около ста песен самых разных жанров. Звучат на концертах «Черёмушки» и народные, и военные, и советские песни. «То, что мы пели в молодости», - так характеризуют участницы коллектива свой репертуар. Есть в нём и произведения местных авторов. Например, композитора Петра Матускова. Несколько песен написала и руководитель ансамбля Ольга Куликова.

Ольга Яковлевна аккомпанирует своим подопечным на баяне, который ещё перед Великой Отечественной сделал её отец.

Выступает «Черёмушка» перед очень разной аудиторией – в школах, на предприятиях, в сёлах. Как раз накануне нашей встречи состоялся концерт самодеятельных артистов в местном Центре временного проживания, где живут их сверстники - одинокие пожилые люди.

Ансамбль «Черемушка»

Ансамбль – активный участник всех мероприятий уникального клуба общения «Оптимист», который дважды в месяц собирает в районном ДК тех бутурлиновцев, кому за 50. Здесь и выставки проводятся, и тематические вечера, и новогодние балы, и всевозможные конкурсы – например, на лучшее блюдо или шитьё: женщины из «Черёмушки» не только поют хорошо, но и готовят, и вяжут неплохо.

Виталий ЧЕРНИКОВ.
Фото автора.

❍ НОВОСТИ

Россошанский вальс

В Россошанском районном ДК прошёл городской конкурс вальса.

Собрал он десять пар, продемонстрировавших отличное владение секретами этого не такого уж, оказывается, забытого танца. Наиболее удачно выступила пара В. Мальмина и А. Бельков из лицеев № 4 и №11. Они заняли первое место и за исполнение вальса, и за произвольный танец.

Книга памяти

Вышел в свет второй том Книги Вечной Памяти Верхнемамонского района.

В качестве её составителя выступил местный краевед Дмитрий Шеншин – несколько лет назад выпустивший, кстати, в издательстве Воронежского государственного университета внушительную энциклопедию района, где живёт. В новую книгу включены имена рядовых, сержантов и офицеров, погибших под Верхним Мамоном в 1942 году при проведении операции «Малый Сатурн». Здесь же можно найти и сведения о дивизиях, в которых они воевали.

В процессе работы Шеншин установил 1065 имён, ранее не учтённых и не занесённых на плиты сельских мемориальных комплексов. Поиски привели краеведа в том числе в архив Министерства обороны. Помогали, впрочем, сотрудники и местных архивов, сельских администраций, и школ района.

Кстати, первый том Книги Вечной Памяти на конкурсе «Лучшая книга Воронежской области 2007 года» был удостоен премии и диплома второй степени.

«А душа – словно птица…»

Заслуженная артистка России Любовь Концова выступила с новой программой русских романсов и песен.

Творческая встреча с певицей, получившая название «А душа – словно птица…», прошла в Специальной городской библиотеке искусств имени А.С. Пушкина. Уже не раз Концова выступала здесь - в концертах, посвященных тем или иным памятным датам, творческим семьям; в библиотеке состоялись показы сольных программ Любови Фёдоровны «Я песне отдам все сполна» и «Мой путь с песней».

Зрители услышали редкие, забытые произведения Глинки, Рахманинова, Дюбюка, Волкова, Зубова, Шишкина, Штейнберга, Бакалейникова и других русских музыкантов. В программе также принимала участие пианистка Марина Головко, а в качестве ведущей вечера выступила дочь Любови Федоровны – Анастасия Концова.

Валерий ЧЕРКАСОВ.

«Улицы рассказывают о подвиге»

Под таким названием в городском Центре военно-патриотического воспитания «Музей–диорама» стартовал новый городской конкурс детских творческих работ.

Посвящен он первой годовщине присвоения Воронежу почетного звания «Город воинской славы». Организаторы надеются, что конкурс поможет возродить в юных воронежцах интерес и уважение к нашей героической истории. До 30 апреля на суд жюри принимаются рисунки, фотоработы, поделки, тексты литературных произведений, научные исследования, видеоматериалы. Впоследствии будет издан сборник лучших литературных произведений и исследовательских работ.

Василий ЧЕРНОУСОВ.

Молодёжь станет активнее

Как известно, 2009 год в России объявлен Годом молодежи.

В его рамках Года Централизованная библиотечная система Воронежа проводит конкурс профессионального мастерства «Молодежь. Библиотека. Книга» для сотрудников своих филиалов. В течение года городские библиотеки будут проводить массовые мероприятия, акции и конкурсы для молодежной аудитории, которые, по мнению организаторов, должны способствовать увеличению общественно-политической активности молодёжи, воспитанию нравственной культуры молодого поколения.

Василий ЧЕРНОУСОВ.

2 марта понедельник

ПЕРВЫЙ КАНАЛ

5.00, 9.00, 12.00, 15.00 Новости.
5.05 «Доброе утро».
9.20 «Малахов +».
10.20 «Модный приговор».
11.20 «Контрольная закупка».
12.20 Сериал «АГЕНТ НАЦИОНАЛЬНОЙ БЕЗОПАСНОСТИ».
13.20 «Детективы».
14.00 Другие новости.
14.20 «Понять. Простить».
15.20 Сериал «ОГОНЬ ЛЮБВИ».
16.10 «Давай поженимся!».
17.00 «Федеральный судья».
18.00 Вечерние новости.
18.20 Жди меня.
19.10 «След».
20.00 Сериал «ЖАРКИЙ ЛЕД».
21.00 Время.
21.30 Сериал «ГРУППА ZETA».
22.30 «Лариса Лужина. Жизнь по вертикали».
23.30 «Познер».
0.30 Ночные новости.
0.50 «Гении и злодеи».
1.20, 3.05 Х/ф. «БЕЛЫЕ ЛЮДИ НЕ УМЕЮТ ПРЫГАТЬ».
3.00 Новости.
3.20 Х/ф. «ОДНАЖДЫ В ТОКИО».

РОССИЯ

5.00 «Доброе утро, Россия!».
*5.07, 5.35, 6.07, 6.35, 7.07, 7.35, 8.05, 8.30, 11.25, 14.20, 17.20, 20.25 «Местное время. Вести-Воронеж».
8.55 «Дворжецкие. Вызов судьбе».
9.50 Сериал «ЛЕДИ БОМЖ».
10.45, 17.45, 4.40 Вести. Дежурная часть.
11.00, 14.00, 17.00, 20.00 Вести.
11.45, 14.40 Х/ф. «ГОНКИ ПО ВЕРТИКАЛИ».
16.30 «Кулагин и партнеры».
18.00 Сериал «ОДНАЖДЫ БУДЕТ ЛЮБОВЬ».
19.00 Сериал «КАРМЕЛИТА. ЦЫГАНСКАЯ СТРАСТЬ».
20.45 «Спокойной ночи, малыши!».
21.00 Х/ф. «СЕВЕРНЫЙ ВЕТЕР».
22.45 «Дежурный по стране».
*23.45 «Вести+».
0.05 Х/ф. «ПРАВОЕ ДЕЛО».
1.45 Х/ф. «ДОМ ГНЕВА».
3.25 Х/ф. «ПРЕКРАСНАЯ РИТА».

НТВ

6.00 «Сегодня утром».
9.00 «Кулинарный поединок».
10.00, 13.00, 16.00, 19.00, 23.00 Сегодня.
10.25 Чрезвычайное происшествие.
11.00 Следствие вели…
12.00 Квартирный вопрос.
13.35 Х/ф. «НАПРОЛОМ».
15.30, 18.30 Чрезвычайное происшествие.
16.30 Сериал «МОРСКИЕ ДЬЯВОЛЫ».
19.40 Х/ф. «БРАТАНЫ».
21.40 Честный понедельник.
22.40 «Ты не поверишь!».
23.25 «УЛИЦЫ РАЗБИТЫХ ФОНАРЕЙ».
0.20 «Школа злословия».
1.10 «Quattroruote».
1.45 Х/ф. «ПОЮЩИЙ ДЕТЕКТИВ».
3.40 Сериал «МОРСКИЕ ДЬЯВОЛЫ».
4.30 Сериал «ДЕТЕКТИВ РАШ».

СТС

6.00 Мультсериал «Люди икс»
6.55, 13.00 Мультсериал «Смешарики»
7.00, 13.30 Мультсериал «Приключения Вуди и его друзей»
7.30, 9.30, 17.00, 19.00 Сериал «ПАПИНЫ ДОЧКИ»
8.00 Сериал «РЫЖАЯ»
9.00, 0.00 Истории в деталях.
10.00, 0.30 Кино в деталях.
11.00 Сериал «МОЯ ПРЕКРАСНАЯ НЯНЯ»
12.00 Сериал «ПАПА НА ВСЕ РУКИ»
14.00 Мультсериал «Лизун и настоящие охотники за привидениями»
14.30 Мультсериал «Клуб Винкс–школа волшебниц»
15.00 Мультсериал «Сильвестр и Твитти»
15.30 Мультсериал «Черный плащ»
16.00 Сериал «ХАННА МОНТАНА»
16.30 Галилео.
17.30 Сериал «КАДЕТСТВО»
18.30, 23.40 6 кадров.
20.00 Сериал «РАНЕТКИ»
21.00 Сериал «КРЕМЛЕВСКИЕ КУРСАНТЫ»
22.00 Х/ф. «СЛЕПАЯ ЯРОСТЬ»
1.30 Сериал «АНАТОМИЯ СТРАСТИ»
3.20 Сериал «ТАЙНЫ СМОЛВИЛЯ»
5.00 Музыка на СТС.

ТНТ-ГУБЕРНИЯ

6.00 Сериал «МОЕ ВТОРОЕ «Я».
7.00 «Такси».
7.30 «Воронеж: инструкция по применению».
8.00, 0.50 «Атмосфера».
8.30 «Танцы без правил».
9.30 Сериал «ГУМАНОИДЫ В КОРОЛЕВЕ»
10.00 «Женская лига»
10.30, 13.30, 18.00, 20.00 Сериал «СЧАСТЛИВЫ ВМЕСТЕ»
11.00, 11.30, 12.00, 12.30, 13.00 «Никелодеон на ТНТ».
14.00 «Мы сами»
14.30, 21.00, 0.20, 2.35 «Дом-2».
16.05 Х/ф. «ШАГ ВПЕРЕД-2. УЛИЦЫ»
18.30, 20.30 Сериал «УНИВЕР»
19.00 «Открытые новости».
22.00 Х/ф. «СЕРДЦЕЕДКИ»
1.20 «Убойная лига».
3.30 «Необъяснимо, но факт».
4.30 «Возможности пластической хирургии».
5.20 Сериал «САША+МАША»

ГУБЕРНИЯ

*9.00 «Атмосфера». Музыкальный чат
*9.30 «Воронеж: инструкция по применению».
10.00 ДЕТСКОЕ ВРЕМЯ: «Алёшины сказки», «Верните Рекса»
10.30 КАЛЕЙДОСКОП ИСТОРИЙ: «Отдых на пять звёзд» (Великобритания, 2008г.)
11.00 НОВОЕ РОССИЙСКОЕ КИНО: «SКАЗКА О SЧАСТЬЕ» (Россия, 2005г.)
12.00 «ЧИСТО АНГЛИЙСКОЕ УБИЙСТВО»
*13.00 «Атмосфера». Музыкальный чат
15.30 ДУБЛЬ-2. Фильм Робера Вернэ «ГРАФ МОНТЕ-КРИСТО» (Франция-Италия, 1954г)
17.30 КАЛЕЙДОСКОП ИСТОРИЙ: «Такие странные профессии» (Канада, 2005г)
18.00 НОВОЕ РОССИЙСКОЕ КИНО: «SКАЗКА О SЧАСТЬЕ» (Россия, 2005г.)
*19.00 «ОТКРЫТЫЕ НОВОСТИ» Прямой эфир
20.00 НОВОЕ РОССИЙСКОЕ КИНО: «ДОКТОР ЖИВАГО» (Россия, 2005г.)
21.00 КУЛЬТОВОЕ КИНО: фильм Шарля Немеса «АДСКИЙ НЕБОСКРЁБ»
*23.00 «Губернские новости»
*23.30 «Атмосфера». Музыкальный чат

РЕН ТВ–ВОРОНЕЖ

7.00 «То, что надо»*.
7.20 «Спортивный овертайм»*.
7.40, 13.00 «Званый ужин».
8.30, 21.00 Сериал «СОЛДАТЫ-3».
9.30, 12.30, 16.30, 23.30 «24».
10.00, 18.00 «В час пик».
11.00 «Час суда» с Павлом Астаховым.
12.05 «МедСовет»*.
12.20 «Фитнес-разминка»*.
14.00 Х/ф. «ИСКАТЕЛИ ПОТЕРЯННОГО ГОРОДА».
16.00 «Пять историй»».
17.00 «В час пик». «Опасный туризм».
19.00 «ОБОЗРЕНИЕ»*.
19.20 «Субсидии в вопросах и ответах»*.
19.25 «Время связи»*.
19.40 «Энциклопедия здоровья»*.
19.55 «НАДЗОР»*.
20.00 Сериал «ЛЮДИ ШПАКА».
22.00 «Громкое дело».
23.00 «Вечер с Тиграном Кеосаяном».
0.05 «Секреты красоты»*.
0.15 «Три угла с Павлом Астаховым».
1.15 «Репортерские истории».
1.45 Х/ф. «МЕРТВЫЙ МОЗГ».

5 КАНАЛ

6.00 «Утро на ПЯТОМ».
9.30, 12.30, 15.30, 18.30, 21.30 «Сейчас».
9.40 Док. фильм «Адские шершни»
10.45 Док. фильм «Жизнь после смерти. Исповедь покойника»
11.40 «Моя планета».
13.30 Х/ф. «ЗА ДЕСЯТЬ МИНУТ ДО ПОЛУНОЧИ»
15.50 Док. фильм «Мир природы. Летучие мыши»
16.55, 18.00, 21.00 «Экстренный вызов 112».
17.00 «Открытая студия».
19.05 Док. фильм «Утраченные миры»
20.00 Док. фильм «Оружие России. Под Андреевским флагом»
22.00 «Сейчас о спорте».
22.15 Док. фильм «Последний Гетман»
23.10 Х/ф. «УМЕРЕТЬ ЗАНОВО»
1.10 Х/ф. «ТРИ БИЛЕТА НА 26-Е»
2.55 Х/ф. «ВОЙНА ХАННЫ»
5.25 Док. фильм «Гоночная лихорадка»

«ЗВЕЗДА»

6.00, 18.30 Сериал «КРИМИНАЛЬНЫЙ КРОССВОРД»
7.00 «Экономика. По существу».
7.40, 16.15 Х/ф. «ТИШИНА»
9.00, 13.00, 16.00, 18.00, 22.00 НОВОСТИ.
9.15, 1.45 Х/ф. «МИЛЛИОН В БРАЧНОЙ КОРЗИНЕ»
11.00 Х/ф. «ДИКОЕ ПОЛЕ»
13.15 «Большой репортаж».
14.00 «Лучшие воинские части».
14.15 Х/ф. «МАШЕНЬКА»
15.30 Ток-шоу «На войне как на войне».
17.30 Док. фильм «Тайны русской дипломатии»
19.35 Х/ф. «ВНИМАНИЕ! ВСЕМ ПОСТАМ…»
21.00 Док. фильм «Век полета. История покорения воздуха человеком»
22.40 Х/ф. «УГОН»
23.30 Сериал «ЗАКОН МЕРФИ»
0.25 Док. фильм «Оружейное дело»
1.15 «Товарищ командир».
3.20 Х/ф. «ЗЕРКАЛО ДЛЯ ГЕРОЯ»

ДОМАШНИЙ

6.30, 7.30 Мультфильмы.
7.00 «Домашние сказки».
8.00, 12.00 «Домашняя энциклопедия».
8.30, 12.30 «Мировые бабушки».
9.00, 16.00 «Дела семейные с Еленой Дмитриевой».
10.00, 17.00 «Скажи, что не так?!».
11.00 Сериал «СИЛЬНОЕ ЛЕКАРСТВО»
13.00 Х/ф. «НЕПОВТОРИМАЯ ВЕСНА»
15.00, 1.15 «Модный журнал».
18.00, 20.30 «КТО В ДОМЕ ХОЗЯИН?»
18.30 Сериал «ВО ИМЯ ЛЮБВИ»
19.30 Х/ф. «СХВАТКА»
21.00, 4.50 Сериал «НЕ РОДИСЬ КРАСИВОЙ»
22.00 Сериал «ОНА НАПИСАЛА УБИЙСТВО»
23.00 Сериал «МОЯ ЖЕНА МЕНЯ ПРИВОРОЖИЛА»
23.30 Х/ф. «РУССКОЕ ПОЛЕ»
2.15 Сериал «НАПЕРЕКОР СУДЬБЕ»
3.05 Сериал «БЕЛИССИМА»
3.55 Сериал «ТЫ–МОЯ ЖИЗНЬ»
5.30 «Музыка на «Домашнем».

ТВЦ

6.00 «Настроение».
7.00 Док. фильм «Огурцы».
7.35, 14.10, 17.50 Дикая природа*.
8.30 «История государства Российского»
8.35 Х/ф. «ЕДИНСТВЕННАЯ».
10.30 «Каникулы в Простоквашино».
11.10 Музыкальный калейдоскоп*.
11.25 Бизнес-трек*.
11.30, 14.30, 17.30, 19.50, 20.30, 23.55 События.
11.45 «Постскриптум».
12.55 Детективные истории. «Хлеб. Деньги. Пистолет».
13.25 Хит-парад дикой природы*.
14.45 «Деловая Москва».
15.10 «Петровка, 38».
15.50 Музыкальный калейдоскоп*.
16.00 «Победоносный голос верующего»*.
16.30, 4.50 «Подводная одиссея команды Кусто».
18.00 Док. фильм «Воронеж. Исторические эскизы».
18.20 Мультфильм.
18.50 Великие люди планеты*.
19.15 «Воронеж. События. Факты».
19.45 «Бизнес-трек».
19.55 Реальные истории. «Настоящее чудо».
21.05 Сериал «СИЛЬНЕЕ ОГНЯ».
22.05 «Талгат Нигматулин. Притча о жизни и смерти».
23.00 «Момент истины».
0.25 Х/ф. «СВИДЕТЕЛЬСТВО О БЕДНОСТИ».
1.45 «ЧИСТО АНГЛИЙСКОЕ УБИЙСТВО».
3.20 Х/ф. «ПРОГУЛКА».
5.35 Мультфильм «Каникулы Бонифация».

ТВ-3

6.00, 8.30 Мультфильмы.
7.00 Мультфильм «Жизнь с Луи».
7.30 Мультфильм «Тройной зет».
8.00 Мультфильм «Инопланетяне».
9.00, 16.00 Сериал «ОХОТНИКИ ЗА НЕЧИСТЬЮ»
10.00 Х/ф. «ТЕХАССКИЕ РЕЙНДЖЕРЫ»
12.00 «Мистика звезд».
13.00 Док. фильм «Городские легенды. Калининград. Телепортация в неизвестность»
14.00, 2.00 Док. фильм «Разрушители мифов»
15.00 «Упс»!
17.00 Сериал «ВАВИЛОН 5»
18.00, 1.00 Сериал «ЧЕРНАЯ МЕТКА»
19.00 Сериал «МЕДИУМ»
20.00 Док. фильм «Тайные знаки. Он продал Транссибирскую магистраль»
21.00 Сериал «ОХОТНИКИ НА МОНСТРОВ»
22.00 Сериал «ЗВЕЗДНЫЕ ВРАТА»
23.00 Х/ф. «КОРАБЛЬ ПРИШЕЛЬЦЕВ»
3.00 ЗВОНОК.
5.00 Сериал «АНГЕЛ»

КУЛЬТУРА

7.00 «ЕВРОНЬЮС».
10.00, 19.30, 23.30 Новости культуры.
10.20 «В главной роли…».
10.50 Х/ф. «ХЕВСУРСКАЯ БАЛЛАДА».
12.15 Док. фильм «Будапешт.Берега Дуная и крепость».
12.35 Линия жизни.
13.30 Пятое измерение.
14.00 Спектакль «Тевье- молочник».
15.30 Плоды просвещения.
16.00 Мультсериал «Серебряный конь».
16.25 Сериал «ГРОЗОВЫЕ КАМНИ».
16.55 Док. фильм «Дикая планета». «Сурок».
17.20 Ночной полет.
17.50 Док. фильм «Леонардо да Винчи».
18.00, 2.35 Док. фильм «Любек. Сердце Ганзейского союза».
18.15 Достояние республики.
18.30 «БлокНОТ».
19.55 «Анфилада».
20.20 Х/ф. «ДАМА С СОБАЧКОЙ».
21.50 Док. фильм «Дорога к храму».
22.35 «Тем временем».
23.50 Док. фильм «От Адама до атома».
0.20 Документальная камера.
1.00 Воображаемый музей Михаила Шемякина.
1.40 «Легенды и явления культуры Америки».
2.20 Музыкальный момент.

СПОРТ

4.50 Баскетбол. Чемпионат России. Мужчины. «Спартак» (Санкт-Петербург)–«Динамо».
6.45 Вести-Спорт.
7.00, 8.15 «Зарядка с чемпионом».
7.10 Мультсериал «Марсупилами».
7.40 «Мастер спорта».
7.55 Мультфильм «Горный мастер».
8.30 «Путь Дракона».
9.00, 13.15, 16.40, 21.45, 1.00 Вести-Спорт.
9.10 Вести-Спорт. Местное время.
9.15 Лыжный спорт. Чемпионат мира.
11.15 Футбол. Чемпионат Италии. «Ювентус»–«Наполи».
13.25 Автоспорт. «Гонка звезд «За рулем».
14.25 Баскетбол. НБА. «Денвер»–«Лос-Анджелес Лейкерс».
16.55, 19.25 Хоккей. КХЛ. Открытый чемпионат России. 1/8 финала.
22.05 Биатлон. Открытый чемпионат Европы. Гонка преследования.
22.55 «Неделя спорта».
0.00 «Европейский покерный тур».
1.10 «Летопись спорта».
1.45 Футбол. Чемпионат Италии. «Интер»–«Рома».
3.35 Лыжный спорт. Чемпионат мира. Прыжки с трамплина. К-134. Команды.
5.00 Сноуборд. Кубок Европы. Бигэйр.

ДТВ

6.00 «Клуб детективов».
6.55 «Музыка на ДТВ».
7.00 «Телемагазин».
7.30, 7.40, 7.55, 8.10 Мультфильмы.
8.30, 12.30, 19.00, 0.00 Криминальные новости «Состав преступлений».
9.00, 14.00, 21.00 «Вне закона».
9.30, 16.00 «МОРСКАЯ ПОЛИЦИЯ».
10.30 Х/ф. «УМИРАТЬ ЛЕГКО».
13.00, 17.00 «Судебные страсти».
14.30, 21.30 Сериал «БЕЗМОЛВНЫЙ СВИДЕТЕЛЬ-3».
15.00, 22.00 Сериал «ИЩЕЙКА».
18.00, 23.00 Сериал «БЛИЗНЕЦЫ».
19.30, 1.00 Сериал «ОТРЯД «АНТИТЕРРОР».
20.30 «Брачное чтиво».
0.30 Автоновости «Карданный вал+».
1.45 Х/ф. «ЗАЩИТНИК».
3.10, 4.00, 4.45 «Самое захватывающее видео».

7 ТВ

5.00 SUPER-УТРО.
10.00, 11.00, 12.00, 13.00, 14.00, 15.00, 16.00, 17.00, 18.00, 19.00, 20.00, 21.00, 22.00, 23.00, 0.00, 1.00, 2.00, 3.00, 4.00 7 НОВОСТЕЙ.
10.05, 19.05 KOTV: классика бокса.
11.05, 18.05, 21.05, 0.20 NBA Live!
11.20, 16.05, 20.35, 0.05 NHL.
11.35 Предельная глубина.
12.05 МИНИ-ФУТБОЛ.
13.05 Киберспорт.
13.20 Спорт собак.
13.35 Море дайвинга.
14.05 Футбол.
16.20 Охота в Новом Свете.
16.35 Настольный футбол.
17.05 Бега и скачки.
17.35 Под водой с…
18.20 Off-Road Drive.
18.35 Настольный хоккей.
20.05, 23.35 Диалоги о рыбалке.
20.20 Звезда автострады.
21.20 Классика: премьер-лига.
22.05 ДАРТС.
23.05 Volvo Ocean Race.
0.35, 4.15 Outrageous and Courageous.
1.05 «Ночной выигрыш».
2.05, 3.05 Спортмания.
4.05 Только не это!
4.30 Веселые старты.

ПРОЛЕТАРИЙ

Администратор: 551-551.
Автоответчик: 53-19-01.
proletka@vmail.ru.
http://proletka.ru/

Большой зал

Взрослая неожиданность

Комедия
Режиссер: Дэвид Уэйн.
В ролях: Шонн Уильям Скотт, Пол Радд, Кристофер Минц-Плассе, Элизабет Бэнкс.

Чтобы не лишиться работы, два непутевых продавца пива вынуждены стать наставниками трудных подростков, которые являются участниками программы по перевоспитанию «Большой брат». Но, судя по тем советам, которые эти великовозрастные болваны дают своим «младшим братьям», хуже этих «воспитателей» вряд ли можно было сыскать…

Война невест

Комедия
Режиссер: Гари Виник.
В ролях: Кейт Хадсон, Энн Хэтэуэй, Брайан Гринберг, Крис Прэтт.

Лив и Эмма дружат с детства, всегда стоят горой друг за друга и никогда не расстаются – ни в горе, ни в радости. Даже предложения руки и сердца они получают в один день, вместе планируют свои свадьбы в самом роскошном отеле. Но одна ошибка менеджера отеля ставит крест на многолетней дружбе, и невесты выходят на тропу войны друг с другом…

Премьер-зал

Розовая пантера-2

Криминальная комедия
Режиссер: Харольд Цварт.
В ролях: Стив Мартин, Жан Рено, Альфред Молина, Джереми Айронс.

Успех предыдущей миссии Жака Клюзо позволил инспектору-катастрофе занять место среди лучших детективов мира. В этот раз ему предстоит поймать международного преступника, похищающего исторические ценности, и снова вернуть «Розовую пантеру» на место…

Отель для собак

Семейная комедия
Режиссер: Тор Фреденталь.
В ролях: Эмма Робертс, Джэйк Зиманский, Дон Чидл, Джонни Симмонс.

История двух сирот, прячущих десятки бездомных собак в заброшенном отеле…

ЮНОСТЬ кинотеатр

Сеансы уточняйте по телефонам:
53-10-02, 64-41-64
http://www.junost.ru

Война невест

Комедия
Режиссёр: Гари Винник.
В ролях: Кэндис Берген, Энн Хэтевей, Кейт Хадсон, Брайн Гринберг, Стив Хауи, Кристен Джонсон, Крис Пратт, Кэйси Роуз Уилсон, Джун Рафаэл, Джон Панкоу и др.

Что может разрушить дружбу двух подруг? Конечно, их свадьбы, которые они назначили в один и тот же день. Ведь ни одна из них не хочет уступить пальму первенства другой.

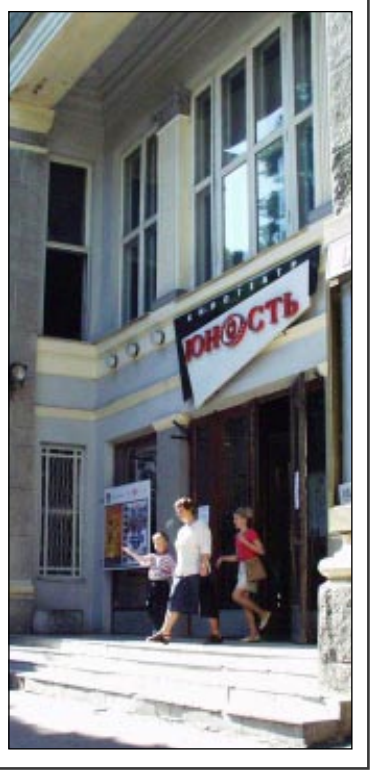

3 марта вторник

ПЕРВЫЙ КАНАЛ

5.00, 9.00, 12.00, 15.00 Новости.
5.05 «Доброе утро».
9.20 «Малахов +».
10.20 «Модный приговор».
11.20 «Контрольная закупка».
12.20 Сериал «АГЕНТ НАЦИОНАЛЬНОЙ БЕЗОПАСНОСТИ».
13.20 «Детективы».
14.00 Другие новости.
14.20 «Понять. Простить».
15.20 Сериал «ОГОНЬ ЛЮБВИ».
16.10 «Давай поженимся!».
17.00 «Федеральный судья».
18.00 Вечерние новости.
18.20 «Пусть говорят».
19.10 «След».
20.00 Сериал «ЖАРКИЙ ЛЕД».
21.00 Время.
21.30 Сериал «ГРУППА ZETA».
22.30 Эдвард Радзинский. «Смерть Сталина. Другая версия».
23.30 Ночные новости.
23.50 Х/ф. «КОМНАТА СТРАХА».
1.50, 3.05 Х/ф. «ВЕЛИКИЙ РЕЙД».
3.00 Новости.
4.00 «113 граммов счастья».

РОССИЯ

5.00 «Доброе утро, Россия!».
*5.07, 5.35, 6.07, 6.35, 7.07, 7.35, 8.05, 8.30, 11.25, 14.20, 17.20, 20.25 «Местное время. Вести-Воронеж».
8.55 «Умереть красивой. Ирина Метлицкая».
9.50 Сериал «ЛЕДИ БОМЖ».
10.45, 17.45, 4.40 Вести. Дежурная часть.
11.00, 14.00, 17.00, 20.00 Вести.
11.45 Мультфильм «Разные колеса».
11.55 Сериал «БАНДИТСКИЙ ПЕТЕРБУРГ».
14.40 Сериал «КОЛДОВСКАЯ ЛЮБОВЬ».
15.35 «Суд идет».
16.30 «Кулагин и партнеры».
18.00 Сериал «ОДНАЖДЫ БУДЕТ ЛЮБОВЬ».
19.00 Сериал «КАРМЕЛИТА. ЦЫГАНСКАЯ СТРАСТЬ».
20.45 «Спокойной ночи, малыши!».
21.00 Х/ф. «СЕВЕРНЫЙ ВЕТЕР».
22.50 «Проклятие фараонов».
*23.45 «Вести+».
0.05 Х/ф. «ЦВЕТ НЕБА».
2.00 «Горячая десятка».
3.05 Сериал «ЗАКОН И ПОРЯДОК».
3.55 Сериал «ПРАВОСУДИЕ».

НТВ

6.00 «Сегодня утром».
9.05 Сериал «СКОРАЯ ПОМОЩЬ».
10.00, 13.00, 16.00, 19.00, 23.00 Сегодня.
10.25 Чистосердечное признание.
11.00 Сериал «ДОКТОР ЖИВАГО».
12.00, 1.00 Суд присяжных.
13.30 Сериал «СЫЩИКИ».
15.30, 18.30 Чрезвычайное происшествие.
16.30, 3.45 Сериал «МОРСКИЕ ДЬЯВОЛЫ».
19.40 Х/ф. «БРАТАНЫ».
21.40 Очная ставка.
22.40 «Ты не поверишь!».
23.25 «УЛИЦЫ РАЗБИТЫХ ФОНАРЕЙ».
0.25 Главная дорога.
2.05 Х/ф. «ПОСЛЕДСТВИЯ».
4.30 Сериал «ДЕТЕКТИВ РАШ».

СТС

6.00 Мультсериал «Люди икс»
6.55, 13.00 Мультсериал «Смешарики»
7.00, 13.30 Мультсериал «Приключения Вуди и его друзей»
7.30, 9.30, 17.00, 19.00 Сериал «ПАПИНЫ ДОЧКИ»
8.00, 20.00 Сериал «РАНЕТКИ»
9.00, 0.00 Истории в деталях.
10.00, 21.00 Сериал «КРЕМЛЕВСКИЕ КУРСАНТЫ»
11.00 Сериал «МОЯ ПРЕКРАСНАЯ НЯНЯ»
12.00 Сериал «ПАПА НА ВСЕ РУКИ»
14.00 Мультсериал «Лизун и настоящие охотники за привидениями»
14.30 Мультсериал «Клуб Винкс–школа волшебниц»
15.00 Мультсериал «Сильвестр и Твитти»
15.30 Мультсериал «Черный плащ»
16.00 Сериал «ХАННА МОНТАНА»
16.30 Галилео.
17.30 Сериал «КАДЕТСТВО»
18.30, 23.35 6 кадров.
22.00 Х/ф. «ВОЗВРАЩЕНИЕ УНИВЕРСАЛЬНОГО СОЛДАТА»
0.30 Смешнее, чем кролики скетч-Шоу.
1.30 Сериал «АНАТОМИЯ СТРАСТИ»
3.20, 4.15 Сериал «ТАЙНЫ СМОЛВИЛЯ»
5.00 Музыка на СТС.

ТНТ-ГУБЕРНИЯ

6.00 Сериал «МОЕ ВТОРОЕ «Я».
7.00, 14.00 «Такси».
7.30, 0.25 «Атмосфера».
8.00 «Губернские новости»*.
8.25, 19.55, 0.55 «Погода в губернии»*.
8.30 «Танцы без правил».
9.30 Сериал «ГУМАНОИДЫ В КОРОЛЕВЕ»
10.00 «Женская лига»
10.30, 13.30, 18.00, 20.00 Сериал «СЧАСТЛИВЫ ВМЕСТЕ»
11.00, 11.30, 12.00, 12.30, 13.00 «Никелодеон на ТНТ».
14.30, 21.00, 0.00, 2.15 «Дом-2»
15.40 Х/ф. «СЕРДЦЕЕДКИ»
18.30, 20.30 Сериал «УНИВЕР»
19.00 «ЭФФЕКТ ВРЕМЕНИ».
19.30 «Губернские новости».
22.00 Х/ф. «ПОКА ТЫ СПАЛ»
1.00 «Убойная лига».
3.10 «Необъяснимо, но факт».
4.05 «Возможности пластической хирургии».
5.00 «Запретная зона».

ГУБЕРНИЯ

*9.00 «Губернские новости»
*9.30 «Атмосфера». Музыкальный чат
10.00 ДЕТСКОЕ ВРЕМЯ: «Как дед великое равновесие нарушил», «Лабиринт»
10.30 КАЛЕЙДОСКОП ИСТОРИЙ: «Такие странные профессии» (Канада, 2005г)
11.00 НОВОЕ РОССИЙСКОЕ КИНО: «SКАЗКА О SЧАСТЬЕ» (Россия, 2005г.)
12.00 НОВОЕ РОССИЙСКОЕ КИНО: «ДОКТОР ЖИВАГО» (Россия, 2005г.)
*13.00 «Атмосфера». Музыкальный чат
15.30 ДУБЛЬ-2. Фильм Шарля Немеса «АДСКИЙ НЕБОСКРЁБ» (Франция, 2001г.)
17.30 КАЛЕЙДОСКОП ИСТОРИЙ: «Дикая природа в объективе» (Канада, 2008г.)
18.00 НОВОЕ РОССИЙСКОЕ КИНО: «SКАЗКА О SЧАСТЬЕ» (Россия, 2005г.)
*19.00 «Эффект времени». Авторская аналитическая программа Рауфа Ахмедова
*19.30 «Губернские новости». Прямой эфир
20.00 НОВОЕ РОССИЙСКОЕ КИНО: «ДОКТОР ЖИВАГО» (Россия, 2005г.)
21.00 КУЛЬТОВОЕ КИНО: фильм Алексея Учителя «ДНЕВНИК ЕГО ЖЕНЫ» (Россия, 2000г.)
*23.00 «Губернские новости»
*23.30 «Атмосфера». Музыкальный чат

РЕН ТВ–ВОРОНЕЖ

7.00 «То, что надо»*.
7.30, 13.00 «Званый ужин».
8.30, 21.00 Сериал «СОЛДАТЫ-3».
9.30, 12.30, 16.30, 23.30 «24».
10.00, 18.00 «В час пик».
11.00 «Час суда» с Павлом Астаховым.
12.05 «Энциклопедия здоровья»*.
12.20 «Фитнес-разминка»*.
14.00 Х/ф. «ЩЕЛКНИ ПАЛЬЦЕМ ТОЛЬКО РАЗ».
16.00 «Пять историй».
17.00, 20.00 Сериал «ЛЮДИ ШПАКА».
19.00 «ОБОЗРЕНИЕ»*.
19.20 «Ваше мнение». Прямой эфир*.
19.40 «Клуб потребителей»*.
22.00 «Чрезвычайные истории»».
23.00 «Вечер с Тиграном Кеосаяном».
0.00 «О погоде на завтра», «Ваш гороскоп на завтра»*.
0.05 «Деловой акцент»*.
0.15 Х/ф. «ТУРБУЛЕНТНОСТЬ».
2.05 «Звезда покера».

5 КАНАЛ

6.00 «Утро на ПЯТОМ».
9.30, 12.30, 15.30, 18.30, 21.30 «Сейчас».
9.40 Док. фильм «Волшебные пингвины»
10.45 Док. фильм «Оружие России. Под Андреевским флагом»
11.40 «Моя планета».
13.40 Живая история : «Ирина Богачева. Соло».
14.35 Док. фильм «Последний Гетман»
15.50 Док. фильм «Мир природы. Таинственные слоны Тимбукту»
16.55, 18.00, 21.00 «Экстренный вызов 112».
17.00 «Открытая студия».
19.05 Док. фильм «Взгляд изнутри. Сумо»
20.00 Док. фильм «Повесть о кавказском разбойнике»
22.00 «Сейчас о спорте».
22.15 Док. фильм «Пуля для комдива Щорса»
23.10 Х/ф. «СМЯТЕНИЕ ЧУВСТВ»
1.55 Х/ф. «И ДОЖДЬ СМЫВАЕТ ВСЕ СЛЕДЫ»
3.40 Х/ф. «УДАЧА»
5.25 Док. фильм «Открытый Каир»

«ЗВЕЗДА»

6.00, 18.30 Сериал «КРИМИНАЛЬНЫЙ КРОССВОРД»
7.15, 17.30 Док. фильм «Тайны русской дипломатии»
7.45, 16.15 Х/ф. «ТИШИНА»
8.45 «Лучшие воинские части».
9.00, 13.00, 16.00, 18.00, 22.00 НОВОСТИ.
9.15, 22.40 Х/ф. «УГОН»
10.05 Док. фильм «Век полета. История покорения воздуха человеком»
11.00 «Русский характер».
11.30 Х/ф. «ВНИМАНИЕ! ВСЕМ ПОСТАМ…»
13.15, 23.30 Сериал «ЗАКОН МЕРФИ»
14.15, 0.25 Х/ф. «СВИНАРКА И ПАСТУХ»
19.30 Х/ф. «ЧАСТНАЯ ЖИЗНЬ»
21.15 «Большой репортаж».
2.00 Х/ф. «ДОН СЕЗАР ДЕ БАЗАН»
4.30 Сериал «НАВАРРО»

ДОМАШНИЙ

6.30 Мультфильмы.
7.00 «Домашние сказки».
7.30 Мультфильм «Розовая пантера».
8.00, 12.00 «Домашняя энциклопедия».
8.30, 12.30 «ИноСтранная кухня».
9.00, 16.00 «Дела семейные с Еленой Дмитриевой».
10.00, 17.00 «Скажи, что не так?!».
11.00 Сериал «СИЛЬНОЕ ЛЕКАРСТВО»
13.00 Х/ф. «РУССКОЕ ПОЛЕ»
14.45 «Цветочные истории».
15.00, 1.25 «Городское путешествие с Павлом Любимцевым».
18.00, 20.30 Сериал «КТО В ДОМЕ ХОЗЯИН?»
18.30 Сериал «ВО ИМЯ ЛЮБВИ»
19.30 Х/ф. «СХВАТКА»
21.00, 4.50 Сериал «НЕ РОДИСЬ КРАСИВОЙ»
22.00 Сериал «ОНА НАПИСАЛА УБИЙСТВО»
23.00 Сериал «МОЯ ЖЕНА МЕНЯ ПРИВОРОЖИЛА»
23.30 Х/ф. «МИМИНО»
2.25 Сериал «НАПЕРЕКОР СУДЬБЕ»
3.15 Сериал «БЕЛИССИМА»
4.00 Сериал «ТЫ–МОЯ ЖИЗНЬ»
5.30 «Музыка на «Домашнем».

ТВЦ

6.00 «Настроение».
7.00 Мультфильм «Приключения в королевстве».
7.30, 14.00, 19.15 «Воронеж. События. Факты».
7.45, 15.45, 19.35 «Прогноз погоды».
7.50, 15.50, 17.50, 19.10 Дикая природа*.
8.30 Х/ф. «ЖУРАВУШКА».
10.05 Х/ф. «СВИДЕТЕЛЬСТВО О БЕДНОСТИ».
11.30, 14.30, 17.30, 20.50, 23.55 События.
11.45 «История государства Российского»
11.50 Х/ф. «ГЛАВНОЕ–УСПЕТЬ».
13.40 Музыкальный калейдоскоп*.
14.20 «Великие люди планеты»*.
14.45 «Деловая Москва».
15.10 «Петровка, 38».
15.30 «Воронеж. События. Факты»*.
16.00 «Победоносный голос верующего»*.
16.30 «Подводная одиссея команды Кусто».
18.00 Концерт «Маленький принц».
18.50 «Все о здоровье».
19.40 «Великие люди планеты».
19.45 «Бизнес-трек».
19.50 Прямой эфир*.
21.10 Сериал «СИЛЬНЕЕ ОГНЯ».
22.10 «Скандальная жизнь».
23.00 Док. фильм «Старики и разбойники». «Доказательства вины».
0.30 «Про регби».
1.00 Баскетбол. Кубок Европы. «Панеллиниос».
2.10 Х/ф. «БОЙ НАСМЕРТЬ».
3.55 «Пуаро Агаты Кристи».
5.40 Мультфильм «Королева Зубная щетка».

ТВ-3

6.00, 8.30 Мультфильмы.
7.00 Мультфильм «Жизнь с Луи».
7.30 Мультфильм «Тройной зет».
8.00 Мультфильм «Инопланетяне».
9.00, 16.00 Сериал «ОХОТНИКИ ЗА НЕЧИСТЬЮ»
10.00, 2.00 Сериал «БАЯЗЕТ»
11.00 Док. фильм «Тайные знаки. Он продал Транссибирскую магистраль»
12.00 «Мистика звезд».
13.00, 19.00 Сериал «МЕДИУМ»
14.00 Док. фильм «Разрушители мифов»
15.00 «Упс»!
17.00 Сериал «ВАВИЛОН 5»
18.00, 1.00 Сериал «ЧЕРНАЯ МЕТКА»
20.00 Док. фильм «Тайные знаки. Шпионка или принцесса? Мата Хари»
21.00 Сериал «ОХОТНИКИ НА МОНСТРОВ»
22.00 Сериал «ЗВЕЗДНЫЕ ВРАТА»
23.00 Х/ф. «ГНЕВ ПРИШЕЛЬЦЕВ»
3.00 Х/ф. «КОРАБЛЬ ПРИШЕЛЬЦЕВ»
5.00 Сериал «АНГЕЛ»

КУЛЬТУРА

6.30 «ЕВРОНЬЮС».
10.00, 19.30, 23.30 Новости культуры.
10.20 «В главной роли…».
10.50 Х/ф. «ЛИЧНОЕ ДЕЛО СУДЬИ ИВАНОВОЙ».
12.15 Док. фильм «Мон-Сен-Мишель. Архитектурное чудо Франции».
12.35 «Тем временем».
13.30 Academia.
14.00 Спектакль «Тевье- молочник».
15.30 Плоды просвещения.
16.00 Мультсериал «Серебряный конь».
16.25 Сериал «ГРОЗОВЫЕ КАМНИ».
16.55 Док. фильм «Дикая планета». «Фламинго».
17.20 Ночной полет.
17.50 Док. фильм «Мона Лиза». Леонардо да Винчи».
18.00, 2.35 Док. фильм «Древний Рим».
18.15 «Слыхали ль вы?…».
19.55 «Анфилада».
20.20 Х/ф. «СТАРШАЯ СЕСТРА».
22.00 Док. фильм «Дорога к храму».
22.45 «Апокриф».
23.55 Х/ф. «ЖЕННИ МАРКС–ЖЕНА ДЬЯВОЛА».
1.30 Музыкальный момент.
1.55 «Легенды и явления культуры Америки».

СПОРТ

6.00 «Страна спортивная».
6.45 Вести-спорт.
7.00 «Зарядка с чемпионом».
7.10 Мультсериал «Марсупилами».
7.40 «Мастер спорта».
7.55 Мультфильм «Лиса и волк».
8.10 «Летопись спорта».
8.40 Вести-спорт.
8.55 Биатлон. Чемпионат Европы. Индивидуальная гонка. Женщины.
10.40 «Неделя спорта».
11.45 Вести-спорт.
11.55 Биатлон. Чемпионат Европы. Индивидуальная гонка. Мужчины.
13.50 «Скоростной участок».
14.25 Баскетбол. НБА. «Филадельфия»–«Орландо».
16.40, 21.45, 0.50 Вести-спорт.
16.55, 19.25 Хоккей. КХЛ. Открытый чемпионат России. 1/8 финала.
22.05 Биатлон. Чемпионат Европы. Индивидуальная гонка. Женщины.
23.50 Вечер боев М-1. «Легион».
1.00 «Рыбалка с Радзишевским».
1.20 Биатлон. Чемпионат Европы. Индивидуальная гонка. Мужчины.
3.00 Регби. «Кубок шести наций». Франция–Уэльс.

ДТВ

6.00, 2.00 «Клуб детективов».
6.55 «Музыка на ДТВ».
7.00 «Телемагазин».
7.30, 7.40, 7.55, 8.10 Мультфильмы.
8.30, 12.30, 19.00, 0.00 Криминальные новости «Состав преступлений».
9.00, 14.00, 21.00 «Вне закона».
9.30, 16.00 Сериал «МОРСКАЯ ПОЛИЦИЯ».
10.30 Х/ф. «ПОКЛОННИК».
13.00, 17.00 «Судебные страсти».
14.30, 21.30 Сериал «БЕЗМОЛВНЫЙ СВИДЕТЕЛЬ-3».
15.00, 22.00 Сериал «ИЩЕЙКА».
18.00, 23.00 Сериал «БЛИЗНЕЦЫ».
19.30, 1.00 Сериал «УЗНАЙ ВРАГА».
20.30 «Брачное чтиво».
0.30 Автоновости «Карданный вал+».
4.00 Сериал «ЛАС ВЕГАС-4».
5.00 Х/ф. «АГЕНТСТВО «АЛИБИ».

7 ТВ

5.00 SUPER-УТРО.
10.00, 11.00, 12.00, 13.00, 14.00, 15.00, 16.00, 17.00, 18.00, 19.00, 20.00, 21.00, 22.00, 1.00, 2.00, 3.00, 4.00 7 НОВОСТЕЙ.
10.05, 19.05 KOTV: классика бокса.
11.05, 18.05, 21.05 NBA Live!
11.20, 16.05, 20.35 NHL.
11.35 Настольный хоккей.
12.05, 20.05, 12.35 Диалоги о рыбалке.
12.20 Мир подводной охоты.
13.05 Под водой с…
13.20 Свободный полёт.
13.35 История NHL.
14.05 Классика: NHL.
15.05 Wrestling: опасная зона.
15.35 Звезда автострады.
16.20 Картинг.
16.35 Автоспорт России.
17.05 Racing World.
17.35 Спорт собак.
18.20 Охота в Новом Свете.
18.35 Overdrive.
20.20 Zero Graviti.
21.20 ЭКСТРИМ: начало века.
22.05 Классика: премьер-лига.
22.40 ФУТБОЛ.
1.05 «Ночной выигрыш».
2.05, 3.05 Спортмания.
4.05 Только не это!
4.15 Outrageous and Courageous.
4.30 Веселые старты.

❍ ГОРОДСКАЯ АФИША

Театр оперы и балета

Пл.Ленина, 7.
Тел. 55-39-27.

27 февраля. 19.00. В. Гаврилин «Анюта» (балет на музыку В.Гаврилина).

28 февраля. 18.00. И. Кальман «Сильва» (оперетта в двух действиях).

1 марта. 12.00. Е.Ткачева «Кот в сапогах» (сказка в одном действии); **18.00.** П.Чайковский «Щелкунчик» (балет в двух действиях).

Театр драмы им.Кольцова

Ул.Театральная, 17.
Тел. 55-54-72.

25 февраля. 19.00. М.Булгаков «Собачье сердце» (комедия в двух действиях).

26 февраля. 19.00. П.Бомарше «Безумный день, или Женитьба Фигаро» (комедия в двух действиях).

27 февраля. 19.00. А.Иванов «Как это все далеко - любовь, весна и юность» (ностальгия по мотивам рассказов Андрея Платонова).

28 февраля. 18.00. Н.В.Гоголь «Ревизор» (комедия в двух действиях).

1 марта. 18.00. Ричард Баэр «Малина в феврале» (лирическая комедия в двух актах).

2 марта. 19.00. П.Бомарше «Женитьба Фигаро» (комедия в двух действиях).

Воронежский камерный театр

Ул.Никитинская, 1.
Тел. 52-49-77.

25 февраля. Мартин Макдонах «Калека с острова Инишмаан» (драма в двух действиях).

26 февраля. «Мандельштам» (спектакль по стихам и письмам поэта).

27 февраля. Жан-Батист Мольер «Скупой» (комедия).

28 февраля. Генрик Ибсен «Гедда Габлер» (драма в четырех действиях).

Театр юного зрителя

Ул. Дзержинского, 10а.
Телефон 55-73-33.

25 февраля, 18.00. Ю.Ким «Песнь о Бумбараше» (трагифарс).

26 февраля. 18.00. Н.Иорданов «Убийство Гонзаго» (трагикомедия).

28 февраля. 11.00. Е.Шварц «Два клёна» (сказка); **18.00.** В.Ольшанский «Зимы не будет» (современная сказка).

Театр кукол «Шут»

Пр.Революции, 50.
Тел. 55-66-28.

27 февраля. 19.00. А. де Сент-Экзюпери «Маленький принц» (спектакль для взрослых).

28 февраля. 10.30, 14.00. В.Смехов «Али-Баба и сорок разбойников» (спектакль для детей с 5 лет).

Филармония

Тел.: 52-63-45, 55-48-77.

26 февраля. 18.00 - абонемент № 8. Поэтические вечера. Театр поэзии «Элегия» представляет программу к 120-летию со дня рождения Анны Ахматовой «Путешествие в Серебряный век».

27 февраля. 19.00; 28 февраля. 18.00. Вечера симфонической музыки. Концерт Академического симфонического оркестра Воронежской филармонии. Художественный руководитель и главный дирижер - народный артист России Владимир Вербицкий.

1 марта. 12.00. «Я люблю танцевать». В концерте принимают участие учащиеся детских школ искусств г.Воронежа.

4 марта среда

ПЕРВЫЙ КАНАЛ

5.00, 9.00, 12.00, 15.00 Новости.
5.05 «Доброе утро».
9.20 «Малахов +».
10.20 «Модный приговор».
11.20 «Контрольная закупка».
12.20 Сериал «АГЕНТ НАЦИОНАЛЬНОЙ БЕЗОПАСНОСТИ».
13.20 «Детективы».
14.00 Другие новости.
14.20 «Понять. Простить».
15.20 Сериал «ОГОНЬ ЛЮБВИ».
16.10 «Давай поженимся!».
17.00 «Федеральный судья».
18.00 Вечерние новости.
18.20 «Пусть говорят».
19.10 «След».
20.00 Сериал «ЖАРКИЙ ЛЕД».
21.00 Время.
21.30 Сериал «ГРУППА ZETA».
22.30 Эдвард Радзинский. «Смерть Сталина. Другая версия».
23.30 Ночные новости.
23.50 Х/ф. «МЕСТЬ».
2.00, 3.05 Х/ф. «СЕРЕБРЯНАЯ СТРЕЛА».
3.00 Новости.
3.50 Сериал «АКУЛА».

РОССИЯ

5.00 «Доброе утро, Россия!».
*5.07, 5.35, 6.07, 6.35, 7.07, 7.35, 8.05, 8.30, 11.25, 14.20, 17.20, 20.25 «Местное время. Вести-Воронеж».
8.55 «Наша Феличита».
9.50 Сериал «ЛЕДИ БОМЖ».
10.45, 17.45 Вести. Дежурная часть.
11.00, 14.00, 17.00, 20.00 Вести.
11.45 Мультфильм.
11.55 Сериал «БАНДИТСКИЙ ПЕТЕРБУРГ».
14.40 Сериал «КОЛДОВСКАЯ ЛЮБОВЬ».
15.35 «Суд идет».
16.30 «Кулагин и партнеры».
18.00 Сериал «ОДНАЖДЫ БУДЕТ ЛЮБОВЬ».
19.00 Сериал «КАРМЕЛИТА. ЦЫГАНСКАЯ СТРАСТЬ».
20.45 «Спокойной ночи, малыши!».
21.00 Х/ф. «СЕВЕРНЫЙ ВЕТЕР».
22.50 Х/ф. «КРЕСТ НАД БАЛКАНАМИ».
*23.45 «Вести+».
0.05 Х/ф. «НИАГАРА».
1.50 «Кинескоп».
2.40 Х/ф. «УБИЙСТВО В «ЦЕНТРЕ АМЕРИКИ».
4.15 Сериал «ЗАКОН И ПОРЯДОК».

НТВ

6.00 «Сегодня утром».
9.05 Сериал «СКОРАЯ ПОМОЩЬ».
10.00, 13.00, 16.00, 19.00, 23.00 Сегодня.
10.20 Особо опасен!
11.00 Сериал «ДОКТОР ЖИВАГО».
12.00, 1.00 Суд присяжных.
13.30 Сериал «СЫЩИКИ».
15.30, 18.30 Чрезвычайное происшествие.
16.30, 3.45 Сериал «МОРСКИЕ ДЬЯВОЛЫ».
19.40 Х/ф. «БРАТАНЫ».
21.40 И снова здравствуйте!
22.40 «Ты не поверишь!».
23.25 «УЛИЦЫ РАЗБИТЫХ ФОНАРЕЙ».
0.25 Борьба за собственность.
2.05 Х/ф. «КТО ЭТА ДЕВУШКА?».
4.30 Сериал «ДЕТЕКТИВ РАШ».

СТС

6.00 Мультсериал «Люди икс»
6.55, 13.00 Мультсериал «Смешарики»
7.00, 13.30 Мультсериал «Приключения Вуди и его друзей»
7.30, 9.30, 17.00, 19.00 Сериал «ПАПИНЫ ДОЧКИ»
8.00, 20.00 Сериал «РАНЕТКИ»
9.00, 0.00 Истории в деталях.
10.00, 21.00 Сериал «КРЕМЛЕВСКИЕ КУРСАНТЫ»
11.00 Сериал «МОЯ ПРЕКРАСНАЯ НЯНЯ»
12.00 Сериал «ПАПА НА ВСЕ РУКИ»
14.00 Мультсериал «Лизун и настоящие охотники за привидениями»
14.30 Мультсериал «Клуб Винкс – школа волшебниц»
15.00 Мультсериал «Сильвестр и Твитти»
15.30 Мультсериал «Черный плащ»
16.00 Сериал «ХАННА МОНТАНА»
16.30 Галилео.
17.30 Сериал «КАДЕТСТВО»
18.30, 23.50 6 кадров.
22.00 Х/ф. «БЕГЛЕЦЫ»
0.30 Смешнее, чем кролики скетч-шоу.
1.30 Сериал «АНАТОМИЯ СТРАСТИ»
3.20, 4.15 Сериал «ТАЙНЫ СМОЛВИЛЯ»
5.00 Музыка на СТС.

ТНТ-ГУБЕРНИЯ

6.00 Сериал «МОЕ ВТОРОЕ «Я».
7.00, 14.00 «Такси».
7.30, 0.30 «Атмосфера».
8.00 «Губернские новости»*.
8.25, 19.55, 0.55 «Погода в губернии»*.
8.30 «Танцы без правил».
9.30 Сериал «ГУМАНОИДЫ В КОРОЛЕВЕ»
10.00 «Женская лига»
10.30, 13.30, 18.00, 20.00 Сериал «СЧАСТЛИВЫ ВМЕСТЕ»
11.00, 11.30, 12.00, 12.30, 13.00 «Никелодеон на ТНТ».
14.30, 21.00, 0.00, 2.15 «Дом-2»
16.15 Х/ф. «ЮЖНЫЕ КРАСОТКИ»
18.30, 20.30 Сериал «УНИВЕР»
19.00 «Воронеж: инструкция по применению».
19.30 «Губернские новости».
22.00 Х/ф. «ПОТОМУ ЧТО Я ТАК ХОЧУ»
1.00 «Убойная лига».
3.10 «Необъяснимо, но факт».
4.05 «Возможности пластической хирургии».
5.00 «Запретная зона».

ГУБЕРНИЯ

*9.00 «Губернские новости»
*9.25, 9.55, 10.25, 10.55, 12.55, 15.25, 17.55, 19.55, 20.55, 23.25, 23.55 – «Погода в губернии»
*9.30 «Атмосфера». Музыкальный чат
10.00 ДЕТСКОЕ ВРЕМЯ: «Девочка и слон», «Жил-был пёс»
10.30 КАЛЕЙДОСКОП ИСТОРИЙ: «Дикая природа в объективе» (Канада, 2008г.)
11.00 НОВОЕ РОССИЙСКОЕ КИНО: «SКАЗКА О SЧАСТЬЕ» (Россия, 2005г.)
12.00 НОВОЕ РОССИЙСКОЕ КИНО: «ДОКТОР ЖИВАГО» (Россия, 2005г.)
*13.00 «Атмосфера». Музыкальный чат
15.30 ДУБЛЬ-2. Фильм Алексея Учителя «ДНЕВНИК ЕГО ЖЕНЫ» (Россия, 2000г.)
17.30 КАЛЕЙДОСКОП ИСТОРИЙ: «Стрит-арт, или Искусство улиц»
18.00 НОВОЕ РОССИЙСКОЕ КИНО: «SКАЗКА О SЧАСТЬЕ» (Россия, 2005г.)
*19.00 «Воронеж: инструкция по применению». Информационно-развлекательная программа
*19.30 «Губернские новости». Прямой эфир
20.00 НОВОЕ РОССИЙСКОЕ КИНО: «ДОКТОР ЖИВАГО» (Россия, 2005г.)
21.00 КУЛЬТОВОЕ КИНО: фильм Вуди Аллена «КОЕ-ЧТО ЕЩЁ» (США, 2003г)
*23.00 «Губернские новости»
*23.30 «Атмосфера». Музыкальный чат

РЕН ТВ – ВОРОНЕЖ

6.40 «То, что надо»*.
7.10 «Клуб потребителей»*.
7.30, 13.00 «Званый ужин».
8.30, 21.00 Сериал «СОЛДАТЫ-3».
9.30, 12.30, 16.30, 23.30 «24».
10.00, 18.00 «В час пик».
11.00 «Час суда» с Павлом Астаховым.
12.05 «МедСовет»*.
12.15 «Субсидии в вопросах и ответах»*.
12.20 «Фитнес-разминка»*.
14.00, 0.15 Х/ф. «ТУРБУЛЕНТНОСТЬ».
16.00 «Пять историй»».
17.00, 20.00 Сериал «ЛЮДИ ШПАКА».
19.00 «ОБОЗРЕНИЕ»*.
19.25 «Версия»*.
19.35 «Русский вопрос»*.
19.45 «Фактор спроса»*.
19.55 «Ваш гороскоп на завтра»*.
22.00 «Детективные истории».
23.00 «Вечер с Тиграном Кеосаяном».
0.00 «О погоде на завтра», «Ваш гороскоп на завтра»*.
2.05 «Звезда покера».

5 КАНАЛ

6.00 «Утро на ПЯТОМ».
9.30, 12.30, 15.30, 18.30, 21.30 «Сейчас».
9.40 Док. фильм «Жизнь и смерть в Куране»
10.40 Док. фильм «Повесть о кавказком разбойнике»
11.35 «Моя планета».
13.40 Док. фильм «Джо Бонанно. Последний крестный отец»
14.35 Док. фильм «Пуля для комдива Щорса»
15.50 Док. фильм «Мир природы. Аравийское сокровище»
16.55, 18.00, 21.00 «Экстренный вызов 112».
17.00 «Открытая студия».
19.05 Док. фильм «Спасти планету»
20.00 Док. фильм «Мессия темных сил. Оккультные тайны Третьего рейха»
22.00 «Сейчас о спорте».
22.15 Док. фильм «Авантюристы гражданской войны»
23.10 Х/ф. «НАЛЕВО ОТ ЛИФТА»
0.45 Х/ф. «ДВОЙНИК»
2.35 Х/ф. «ЛОРД ДЖИМ».
5.15 Док. фильм «Ночь шакала»

«ЗВЕЗДА»

6.00, 18.30 Сериал «КРИМИНАЛЬНЫЙ КРОССВОРД»
7.10, 17.30 Док. фильм «Тайны русской дипломатии»
7.45, 16.15 Х/ф. «СЕРЖАНТ МИЛИЦИИ»
9.00, 13.00, 16.00, 18.00, 22.00 НОВОСТИ.
9.15, 22.40 Х/ф. «УГОН»
10.05 «Большой репортаж».
11.10 Х/ф. «ЧАСТНАЯ ЖИЗНЬ»
13.15, 23.30 Сериал «ЗАКОН МЕРФИ»
14.15, 0.25 Х/ф. «БЕСПОКОЙНОЕ ХОЗЯЙСТВО»
19.40 Х/ф. «ПРЕЗУМПЦИЯ НЕВИНОВНОСТИ»
21.15 Док. фильм «Следственный лабиринт»
2.00 Х/ф. «ДОРОГА К СЕБЕ»
4.30 Сериал «НАВАРРО»

ДОМАШНИЙ

6.30, 7.30 Мультфильмы.
7.00 «Домашние сказки».
8.00, 12.00 «Домашняя энциклопедия».
8.30, 12.30 «Спросите повара».
9.00, 16.00 «Дела семейные с Еленой Дмитриевой».
10.00, 17.00 «Скажи, что не так?!».
11.00 Сериал «СИЛЬНОЕ ЛЕКАРСТВО»
13.00 Х/ф. «МИМИНО»
15.00, 1.20 «Декоративные страсти».
15.30, 1.50 «Женская форма».
18.00, 20.30 Сериал «КТО В ДОМЕ ХОЗЯИН?»
18.30 Сериал «ВО ИМЯ ЛЮБВИ»
19.30 Х/ф. «СХВАТКА»
21.00, 4.55 Сериал «НЕ РОДИСЬ КРАСИВОЙ»
22.00 Сериал «ОНА НАПИСАЛА УБИЙСТВО»
23.00 Сериал «МОЯ ЖЕНА МЕНЯ ПРИВОРОЖИЛА»
23.30 Х/ф. «ЧЕТВЁРТАЯ ПЛАНЕТА»
2.20 Сериал «НАПЕРЕКОР СУДЬБЕ»
3.10 Сериал «БЕЛИССИМА»
3.55 Сериал «ТЫ – МОЯ ЖИЗНЬ»
5.40 «Музыка на «Домашнем».

ТВЦ

6.00 «Настроение».
7.00 Док. фильм «Десантура».
7.30, 14.00, 19.15 «Воронеж. События. Факты».
7.45, 15.45, 19.35 «Прогноз погоды».
7.50 Музыкальный калейдоскоп*.
8.30, 11.45 «История государства Российского»
8.35 Х/ф. «НА СЕМИ ВЕТРАХ».
10.40 Мультфильмы.
11.10 Великие люди планеты*.
11.25, 13.55 Бизнес-трек*.
11.30, 14.30, 17.30, 19.50, 20.30, 23.50 События.
11.50 Х/ф. «ДЕЛО РУМЯНЦЕВА».
14.20 Дикая природа*.
14.45 «Резонанс».
15.10 «Петровка, 38».
15.30 «Воронеж. События. Факты»*.
15.50 «Великие люди планеты»*.
16.00 «Победоносный голос верующего».
16.30 «Подводная одиссея команды Кусто».
17.50 БизнесОТрек*.
18.00 Док. фильм «Воронеж. Исторические эскизы».
18.20 Хит-парад дикой природы*.
19.45 «Бизнес-трек».
19.55 Детективные истории. «Одна и без оружия».
21.05 Сериал «СИЛЬНЕЕ ОГНЯ».
22.05 Х/ф. «КАК УТОНУЛ КОММАНДЕР КРЭББ».
22.55 «Дело принципа».
0.25 Х/ф. «ВЕЧЕРА НА ХУТОРЕ БЛИЗ ДИКАНЬКИ».
1.45 Х/ф. «ЖИЗНЬ КАК ЧУДО».
4.15 Х/ф. «ЕДИНСТВЕННАЯ».

ТВ-3

6.00, 8.30 Мультфильмы.
7.00 Мультфильм «Жизнь с Луи».
7.30 Мультфильм «Тройной зет».
8.00 Мультфильм «Инопланетяне».
9.00, 16.00 Сериал «ОХОТНИКИ ЗА НЕЧИСТЬЮ»
10.00, 2.00 Сериал «БАЯЗЕТ»
11.00 Док. фильм «Тайные знаки. Шпионка или принцесса? Мата Хари»
12.00 «Мистика звезд».
13.00, 19.00 Сериал «МЕДИУМ»
14.00 Док. фильм «Разрушители мифов»
15.00 «Упс»!
17.00 Сериал «ВАВИЛОН 5»
18.00, 1.00 Сериал «ЧЕРНАЯ МЕТКА»
20.00 Док. фильм «Тайные знаки. Книги, которые сбываются. Александр Беляев»
21.00 Сериал «ОХОТНИКИ НА МОНСТРОВ»
22.00 Сериал «ЗВЕЗДНЫЕ ВРАТА»
23.00 Х/ф. «ИСТРЕБИТЕЛИ»
3.00 Х/ф. «ГНЕВ ПРИШЕЛЬЦЕВ»
5.00 Сериал «АНГЕЛ»

КУЛЬТУРА

6.30 «ЕВРОНЬЮС».
10.00, 19.30, 23.30 Новости культуры.
10.20 «В главной роли…».
10.50 Х/ф. «КАЖДЫЙ ДЕНЬ ДОКТОРА КАЛИННИКОВОЙ».
12.25 Док. фильм «Гальштат. Соляные копи».
12.40 «Апокриф».
13.20 Век Русского музея.
13.45 Х/ф. «КНЯЖНА МЕРИ».
15.30 Плоды просвещения.
16.00 Мультсериал «Серебряный конь».
16.25 Сериал «ГРОЗОВЫЕ КАМНИ».
16.55 Док. фильм «Дикая планета». «Бурый медведь».
17.20 Ночной полет.
17.50 Док. фильм «Тайная вечеря». Леонардо да Винчи».
18.00 Собрание исполнений.
18.45 Док. фильм «Эпидавр. Центр целительства и святилище античности».
19.55 «Анфилада».
20.25 Х/ф. «ЖИТЬ ПО-СВОЕМУ…».
22.00 Док. фильм «Ядерная любовь».
23.00 «В плену у ангелов. Письмо в бутылке».
23.55 Х/ф. «МИСС ОСТИН СОЖАЛЕЕТ».
1.25 Музыкальный момент. В.Моцарт. Концерт №12 для фортепиано с оркестром. Солист Н.Мндоянц. Дирижер К.Орбелян.
1.55 «Легенды и явления культуры Америки».
2.35 Док. фильм «Чугун».

СПОРТ

5.00 Лыжный спорт. Чемпионат мира. Эстафета. Мужчины.
6.45 Вести-спорт.
7.00 «Зарядка с чемпионом».
7.10 Мультсериал «Марсупилами».
7.40 «Мастер спорта».
7.55 Мультфильм «Стрекоза и муравей».
8.10 «Скоростной участок».
8.40, 11.40, 16.40, 21.45, 23.50 Вести-спорт.
8.55, 22.05 Биатлон. Чемпионат Европы. Эстафета. Женщины.
10.30 Бобслей. Чемпионат мира. Четверки.
11.10 «Путь Дракона».
11.55, 0.00 Биатлон. Чемпионат Европы. Эстафета. Мужчины.
13.35 Регби. «Кубок шести наций». Франция – Уэльс.
15.35 «Неделя спорта».
16.55, 19.25 Хоккей. КХЛ. Открытый чемпионат России. 1/8 финала.
1.45 Регби. «Кубок шести наций». Ирландия – Англия.
3.40 Сноуборд. Кубок Европы. Бигэйр.

ДТВ

6.00, 2.00 «Клуб детективов».
6.55 «Музыка на ДТВ».
7.00 «Телемагазин».
7.30, 7.40, 7.55, 8.10 Мультфильмы.
8.30, 12.30, 19.00, 0.00 Криминальные новости «Состав преступлений».
9.00, 14.00, 21.00 «Вне закона».
9.30, 16.00 Сериал «МОРСКАЯ ПОЛИЦИЯ».
10.30 Х/ф. «ПРИЮТ КОМЕДИАНТОВ».
13.00, 17.00 «Судебные страсти».
14.30, 21.30 Сериал «БЕЗМОЛВНЫЙ СВИДЕТЕЛЬ-3».
15.00, 22.00 Сериал «ИЩЕЙКА».
18.00, 23.00 Сериал «БЛИЗНЕЦЫ».
19.30, 1.00 Сериал «УЗНАЙ ВРАГА».
20.30 «Брачное чтиво».
0.30 Автоновости «Карданный вал+».
4.00 Сериал «ЛАС ВЕГАС-4».
5.00 Х/ф. «АГЕНТСТВО «АЛИБИ».

7 ТВ

5.00 SUPER-УТРО.
10.00, 11.00, 12.00, 13.00, 14.00, 15.00, 16.00, 17.00, 18.00, 19.00, 20.00, 21.00, 22.00, 1.00, 2.00, 3.00, 4.00 7 НОВОСТЕЙ.
10.05 KOTV: классика бокса.
11.05, 18.05, 21.05 NBA Live!
11.20, 16.05, 20.35 NHL.
11.35 Game Sport.
12.05, 20.05 Диалоги о рыбалке.
12.20 Основной инстинкт.
12.35 Overdrive.
13.05 Бега и скачки.
13.35 Море дайвинга.
14.05, 22.40 ФУТБОЛ.
16.20 Motor World.
17.05 Football League Show.
17.35 Настольный футбол.
18.20 FIBA.
19.05 NBA 360.
20.20 Zero Graviti.
21.20 ЭКСТРИМ: начало века.
22.05 Классика: премьер-лига.
1.05 «Ночной выигрыш».
2.05, 3.05 Спортмания.
4.05 Только не это!
4.15 Outrageous and Courageous.
4.30 Веселые старты.

К 20-ЛЕТИЮ ВЫВОДА СОВЕТСКИХ ВОЙСК ИЗ АФГАНИСТАНА

Боевая летопись дивизии

14 февраля на вечере памяти, посвященном 20-летию вывода советских войск из Афганистана, в гарнизонном Доме офицеров прошла презентация книги Алескендера Рамазанова «Последний легион империи», которая рассказывает о боевом пути 201-й Гатчинской дважды Краснознаменной мотострелковой дивизии.

Её автор бывший военный журналист, подполковник в отставке. Ему не раз приходилось бывать по командировочным делам в Афгане. В 1989 году Рамазанов от газеты Киевского военного округа вновь будет направлен в Афганистан. На его глазах 15 февраля 40-я общевойсковая армия под командованием генерал-лейтенанта Бориса Громова выйдет из Афганистана. А прикрывал отход армии разведбатальон 201-й Гатчинской мотострелковой дивизии. Уже тогда у Рамазанова возникла идея рассказать об этом прославленном соединении, в котором школу мужества прошло около 300 воронежских парней.

- У этого соединения славный и трагический путь, - рассказывает Алескендер. – Дивизия была сформирована в мае 1943 года на основании распоряжения Ставки командующего Ленинградским фронтом генерала армии Л.А.Говорова. Она понесла большие потери при взятии Гатчины, сыграла большую роль при освобождении Ленинграда. Мне пришлось много работать в архивах, встречаться с ветеранами, которые служили в дивизии в годы Великой Отечественной войны, и в мирное время. Словом, получился документально-художественный сборник.

Книга, которая издана при содействии администрации города Воронежа, ряда коммерческих организаций, издана небольшим тиражом. Первыми её читателями стали «афганцы».

Валерий КАЗАНОВ.

ПОЗДРАВЛЯЕМ!
Всех коллег, родившихся в феврале, которые отметили или собираются отмечать ДЕНЬ РОЖДЕНИЯ, а это:
начальник Подгоренского почтамта - СВЕШНИКОВ Владимир Александрович;
начальник Новохоперского почтамта- РОДИОНОВА Елена Владимировна;
начальник Хохольского почтамта - СОЛНЦЕВ Юрий Михайлович.
Мы поздравляем с этим замечательным событием. Желаем вам крепкого здоровья, семейного благополучия и успехов в работе.
Сотрудники редакций газет «Коммуна» и «Воронежская неделя»

5 марта четверг

ПЕРВЫЙ КАНАЛ

5.00, 9.00, 12.00, 15.00 Новости.
5.05 «Доброе утро».
9.20 «Малахов +».
10.20 «Модный приговор».
11.20 «Контрольная закупка».
12.20 Сериал «АГЕНТ НАЦИОНАЛЬНОЙ БЕЗОПАСНОСТИ».
13.20 «Детективы».
14.00 Другие новости.
14.20 «Понять. Простить».
15.20 Сериал «ОГОНЬ ЛЮБВИ».
16.10 «Давай поженимся!».
17.00 «Федеральный судья».
18.00 Вечерние новости.
18.20 «Пусть говорят».
19.10 «След».
20.00 Сериал «ЖАРКИЙ ЛЕД».
21.00 Время.
21.30 Сериал «ГРУППА ZETA».
22.30 «Человек и закон».
23.30 Ночные новости.
23.50 «Судите сами» с Максимом Шевченко.
0.40 Х/ф. «ПОБЕГ».
2.30, 3.05 Х/ф. «ЧУДО НА 34-Й УЛИЦЕ».
3.00 Новости.
4.20 «Детективы».

РОССИЯ

5.00 «Доброе утро, Россия!».
*5.07, 5.35, 6.07, 6.35, 7.07, 7.35, 8.05, 8.30, 11.25, 14.20, 17.20, 20.25 «Местное время. Вести-Воронеж».
8.55 К 80-летию со дня рождения. «Праздник в ожидании праздника. Фазиль Искандер».
9.50 Сериал «ЛЕДИ БОМЖ».
10.45, 17.45, 4.40 Вести. Дежурная часть.
11.00, 14.00, 17.00, 20.00 Вести.
11.45 Мультфильм.
11.55 Сериал «БАНДИТСКИЙ ПЕТЕРБУРГ».
14.40 Сериал «КОЛДОВСКАЯ ЛЮБОВЬ».
15.35 «Суд идет».
16.30 «Кулагин и партнеры».
18.00 Сериал «ОДНАЖДЫ БУДЕТ ЛЮБОВЬ».
19.00 Сериал «КАРМЕЛИТА. ЦЫГАНСКАЯ СТРАСТЬ».
20.45 «Спокойной ночи, малыши!».
21.00 Х/ф. «СЕВЕРНЫЙ ВЕТЕР».
22.50 «Цена звездной роли».
*23.45 «Вести+».
0.05 Х/ф. «МОЙ ЛИЧНЫЙ ШТАТ АЙДАХО».
2.00 Х/ф. «ПРАЗДНИК ЛЮБВИ».
3.40 Сериал «ЗАКОН И ПОРЯДОК».
4.30 Маленькие комедии «ХА».

НТВ

6.00 «Сегодня утром».
9.05 Сериал «СКОРАЯ ПОМОЩЬ».
10.00, 13.00, 16.00, 19.00, 23.00 Сегодня.
10.25 Чудо-люди.
11.00 Сериал «ДОКТОР ЖИВАГО».
12.00, 1.00 Суд присяжных.
13.30 Сериал «СЫЩИКИ».
15.30, 18.30 Чрезвычайное происшествие.
16.30, 3.40 Сериал «МОРСКИЕ ДЬЯВОЛЫ».
19.40 Х/ф. «БРАТАНЫ».
21.30 «К барьеру!».
22.40 «Ты не поверишь!».
23.25 «УЛИЦЫ РАЗБИТЫХ ФОНАРЕЙ».
0.25 Авиаторы.
2.05 Х/ф. «СЕРИЯ 7».
4.30 Сериал «ДЕТЕКТИВ РАШ».

СТС

6.00 Мультсериал «Люди икс»
6.55, 13.00 Мультсериал «Смешарики»
7.00, 13.30 Мультсериал «Приключения Вуди и его друзей»
7.30, 9.30, 17.00, 19.00 Сериал «ПАПИНЫ ДОЧКИ»
8.00, 20.00 Сериал «РАНЕТКИ»
9.00, 0.00 Истории в деталях.
10.00, 21.00 Сериал «КРЕМЛЕВСКИЕ КУРСАНТЫ»
11.00 Сериал «МОЯ ПРЕКРАСНАЯ НЯНЯ»
12.00 Сериал «ПАПА НА ВСЕ РУКИ»
14.00 Мультсериал «Лизун и настоящие охотники за привидениями»
14.30 Мультсериал «Клуб Винкс – школа волшебниц»
15.00 Мультсериал «Сильвестр и Твитти»
15.30 Мультсериал «Черный плащ»
16.00 Сериал «ХАННА МОНТАНА»
16.30 Галилео.
17.30 Сериал «КАДЕТСТВО»
18.30 6 кадров.
22.00 Х/ф. «ГЛАДИАТОР»
0.30 Смешнее, чем кролики скетч-шоу.
1.30 Сериал «АНАТОМИЯ СТРАСТИ»
3.20, 4.15 Сериал «ТАЙНЫ СМОЛВИЛЯ»
5.00 Музыка на СТС.

ТНТ-ГУБЕРНИЯ

6.00 Сериал «МОЕ ВТОРОЕ «Я».
7.00, 14.00 «Такси».
7.30 «Воронеж: инструкция по применению».
8.00 «Губернские новости»*.
8.25, 19.55, 1.20 «Погода в губернии»*.
8.30 «Танцы без правил».
9.30 Сериал «ГУМАНОИДЫ В КОРОЛЕВЕ»
10.00 «Женская лига»
10.30, 13.30, 18.00, 20.00 Сериал «СЧАСТЛИВЫ ВМЕСТЕ»
11.00, 11.30, 12.00, 12.30, 13.00 «Никелодеон на ТНТ».
14.30, 21.00, 0.20, 2.40 «Дом-2»
16.00 Х/ф. «ПОТОМУ ЧТО Я ТАК ХОЧУ»
18.30, 20.30 Сериал «УНИВЕР»
19.00 Актуальное кино. «Вкус жизни»*.
19.30 «Губернские новости».
22.00 Х/ф. «ЧЕГО ХОТЯТ ЖЕНЩИНЫ»
0.55 «Атмосфера».
1.25 «Убойная лига».
3.35 «Необъяснимо, но факт».
4.30 «Возможности пластической хирургии».
5.20 Сериал «САША+МАША»

ГУБЕРНИЯ

*9.00 «Губернские новости»
*9.30 «Воронеж: инструкция по применению
10.00 ДЕТСКОЕ ВРЕМЯ: «Летучий корабль», «Волк и телёнок»
10.30 КАЛЕЙДОСКОП ИСТОРИЙ: «Стрит-арт, или Искусство улиц»
11.00 НОВОЕ РОССИЙСКОЕ КИНО: «SКАЗКА О SЧАСТЬЕ» (Россия, 2005г.)
12.00 НОВОЕ РОССИЙСКОЕ КИНО: «ДОКТОР ЖИВАГО» (Россия, 2005г.)
*13.00 «Атмосфера». Музыкальный чат
15.30 ДУБЛЬ-2. Фильм Вуди Аллена «КОЕ-ЧТО ЕЩЁ» (США, 2003г)
17.30 КАЛЕЙДОСКОП ИСТОРИЙ: «Вся правда о комиксах» (США, 2008г.)
18.00 НОВОЕ РОССИЙСКОЕ КИНО: «SКАЗКА О SЧАСТЬЕ» (Россия, 2005г.)
*19.00 Премьера! АКТУАЛЬНОЕ КИНО: «Вкус жизни»
*19.30 «Губернские новости». Прямой эфир
20.00 НОВОЕ РОССИЙСКОЕ КИНО: «ДОКТОР ЖИВАГО» (Россия, 2005г.)
21.00 КУЛЬТОВОЕ КИНО: фильм Рассела Малкахи «НАСТОЯЩАЯ МАККОЙ»
*23.00 «Губернские новости»
*23.30 «Атмосфера». Музыкальный чат

РЕН ТВ–ВОРОНЕЖ

7.00 «То, что надо»*.
7.30, 13.00 «Званый ужин».
8.30, 21.00 Сериал «СОЛДАТЫ-3».
9.30, 12.30, 16.30, 23.30 «24».
10.00, 18.00 «В час пик».
11.00 «Час суда» с Павлом Астаховым.
12.05 «Налоговый ликбез»*.
12.15 «Фактор спроса»*.
14.00 Х/ф. «ТУРБУЛЕНТНОСТЬ».
16.00 «Пять историй»».
17.00, 20.00 Сериал «ЛЮДИ ШПАКА».
19.00 «ОБОЗРЕНИЕ»*.
19.25 «Область перемен» Прямой эфир*.
19.50 «Закон и правопорядок»*.
22.00 «Секретные истории».
23.00 «Вечер с Тиграном Кеосаяном».
0.05 Конкурс «Невеста года»*.
0.15 Х/ф. «ОПАСНЫЙ СЕАНС».
2.00 «Звезда покера».

5 КАНАЛ

6.00 «Утро на ПЯТОМ».
9.30, 12.30, 15.30, 18.30, 21.30 «Сейчас».
9.40 Док. фильм «Буря в глубинах»
10.45 Док. фильм «Мессия темных сил. Оккультные тайны Третьего рейха»
11.40 «Моя планета».
13.40 Док. фильм «Кто сделал»
14.35 Док. фильм «Авантюристы гражданской войны»
15.50 Док. фильм «Мир природы. Отель Геликония»
16.55, 18.00, 21.00 «Экстренный вызов 112».
17.00 «Открытая студия».
19.05 Док. фильм «Это реально? Туринская плащаница»
20.00 Док. фильм «За кулисами советского цирка»
22.00 «Сейчас о спорте».
22.15 Док. фильм «Живая история»
23.10 Х/ф. «БИТВА В САН-СЕБАСТЬЯНЕ»
1.15 Х/ф. «БУРЯ»
3.45 Х/ф. «ДЬЯВОЛ В СЕРДЦЕ»

«ЗВЕЗДА»

6.00, 18.30 Сериал «КРИМИНАЛЬНЫЙ КРОССВОРД»
7.10, 17.30 Док. фильм «Тайны русской дипломатии»
7.40, 16.15 Х/ф. «СЕРЖАНТ МИЛИЦИИ»
9.00, 13.00, 16.00, 18.00, 22.00 НОВОСТИ.
9.15, 22.40 Х/ф. «УГОН»
10.05 Док. фильм «Следственный лабиринт»
10.50 «Тайны времени».
11.25 Х/ф. «ПРЕЗУМПЦИЯ НЕВИНОВНОСТИ»
13.15, 23.30 Сериал «ЗАКОН МЕРФИ»
14.15, 0.25 Х/ф. «ЖДИ МЕНЯ»
19.40 Х/ф. «ЖЕНАТЫЙ ХОЛОСТЯК»
21.15 «Большой репортаж».
2.05 Х/ф. «ВСТРЕТИМСЯ В МЕТРО»
4.30 Сериал «НАВАРРО»

ДОМАШНИЙ

6.30, 7.30 Мультфильмы.
7.00 «Домашние сказки».
8.00, 12.00 «Домашняя энциклопедия».
8.30, 12.30 «Сладкие истории».
9.00, 16.00 «Дела семейные с Еленой Дмитриевой».
10.00, 17.00 «Скажи, что не так?!».
11.00 Сериал «СИЛЬНОЕ ЛЕКАРСТВО»
13.00 Х/ф. «ЧЕТВЁРТАЯ ПЛАНЕТА»
15.00, 1.10 «В мире животных с Николаем Дроздовым».
18.00, 20.30 «КТО В ДОМЕ ХОЗЯИН?»
18.30 Сериал «ВО ИМЯ ЛЮБВИ»
19.30 Х/ф. «СХВАТКА»
21.00, 4.35 Сериал «НЕ РОДИСЬ КРАСИВОЙ»
22.00 Сериал «ОНА НАПИСАЛА УБИЙСТВО»
23.00 Сериал «МОЯ ЖЕНА МЕНЯ ПРИВОРОЖИЛА»
23.30 Х/ф. «ОНА ВАС ЛЮБИТ»
2.10 Сериал «НАПЕРЕКОР СУДЬБЕ»
3.05 Сериал «БЕЛИССИМА»
3.50 Сериал «ТЫ – МОЯ ЖИЗНЬ»
5.20 Музыка на «Домашнем».

ТВЦ

6.00 «Настроение».
7.00 Х/ф. «МОЛОДЫЕ И ДИКИЕ».
7.30, 14.00, 19.15 «Воронеж. События. Факты».
7.50, 13.55, 19.45 Музыкальный калейдоскоп*.
8.30, 11.45 «История государства Российского»
8.35 Х/ф. «ВАС ОЖИДАЕТ ГРАЖДАНКА НИКАНОРОВА».
10.20 Мультфильмы.
10.50 «День аиста».
11.10 Док. фильм «Неумолимая вода».
11.25 Бизнес-трек*.
11.30, 14.30, 17.30, 19.50, 20.30, 23.55 События.
11.50, 21.05 Сериал «СИЛЬНЕЕ ОГНЯ».
14.20 Дикая природа*.
14.45 «Деловая Москва».
15.10 «Петровка, 38».
15.30 «Воронеж. События. Факты»*.
15.48, 17.50 «Бизнес-трек».
15.50 «Великие люди планеты»*.
16.00 «Победоносный голос верующего».
16.30 «Подводная одиссея команды Кусто».
18.00 Док. фильм «Воронеж. Исторические эскизы».
18.20 Концерт «Я лечу над Россией».
18.50 Док. фильм «Беслан. Затмение».
19.38 «Время спорта».
19.55 Детективные истории. «Одна и без оружия».
22.05 В центре внимания. «Папа, не горюй!».
22.55 «Только ночью».
0.30 Х/ф. «ГРАБЕЖ».
2.25 «Опасная зона».
2.55 Х/ф. «НА СЕМИ ВЕТРАХ».
4.35 Х/ф. «ЖУРАВУШКА».

ТВ-3

6.00, 8.30 Мультфильмы.
7.00 Мультфильм «Жизнь с Луи».
7.30 Мультфильм «Шкодливый пес».
8.00 Мультфильм «Инопланетяне».
9.00, 16.00 Сериал «ОХОТНИКИ ЗА НЕЧИСТЬЮ»
10.00, 2.00 Сериал «БАЯЗЕТ»
11.00 Док. фильм «Тайные знаки. Книги, которые сбываются. Александр Беляев»
12.00 «Мистика звезд».
13.00, 19.00 Сериал «МЕДИУМ»
14.00 Док. фильм «Разрушители мифов»
15.00 «Упс»!
17.00 Сериал «ВАВИЛОН 5»
18.00, 1.00 Сериал «ЧЕРНАЯ МЕТКА»
20.00 Док. фильм «Тайные знаки. Что ждет вас под землей?»
21.00 Сериал «ОХОТНИКИ НА МОНСТРОВ»
22.00 Сериал «ЗВЕЗДНЫЕ ВРАТА»
23.00 Х/ф. «ПРИШЕЛЕЦ ИЗ БЕЗДНЫ»
3.00 Х/ф. «ИСТРЕБИТЕЛИ»
5.00 Сериал «АНГЕЛ»

КУЛЬТУРА

6.30 «ЕВРОНЬЮС».
10.00, 19.30, 23.30 Новости культуры.
10.20 «В главной роли…».
10.50 Х/ф. «БАБЬЕ ЦАРСТВО».
12.25 Док. фильм «Чески Крумлов. Жемчужина Богемии».
12.45 К 95-летию со дня рождения ЯКОВА ЗЕЛЬДОВИЧА.
13.15 Письма из провинции.
13.45 Х/ф. «БЭЛА».
15.30 Плоды просвещения.
16.00 Мультсериал «Серебряный конь».
16.25 Сериал «ГРОЗОВЫЕ КАМНИ».
16.55 Док. фильм «Дикая планета». «Прыгунчик».
17.20 Ночной полет.
17.50 Док. фильм «Монтесума II».
18.00, 2.35 Док. фильм «Каируан. Священный город Магриба».
18.15 «Царская ложа».
19.55 Х/ф. «СТАКАН ВОДЫ».
22.05 Сквозное действие.
22.35 Культурная революция.
23.55 Х/ф. «СКВОЗЬ ЭТУ НОЧЬ Я НЕ ВИЖУ НИ ОДНОЙ ЗВЕЗДЫ».
1.40 Музыкальный момент.
1.55 «Легенды и явления культуры Америки».

СПОРТ

4.45 Лыжный спорт. Чемпионат мира. Масс-старт. Женщины. 30 км.
6.45 Вести-спорт.
7.00, 8.15 «Зарядка с чемпионом».
7.10 Мультсериал «Марсупилами».
7.40 «Мастер спорта».
7.55 Мультфильм «Королева Зубная щетка».
8.30 Лотерея «Гослото».
8.45 «Рыбалка с Радзишевским».
9.00, 12.50, 16.40, 21.45 Вести-спорт.
9.10 Кудо. Чемпионат России.
10.20 Футбол. Обзор матчей чемпионата Италии.
10.55 Регби. «Кубок шести наций». Ирландия – Англия.
13.00 «Точка отрыва».
13.30 Художественная гимнастика. Кубок чемпионок.
14.55 Баскетбол. Кубок России. Женщины. «Финал 8-ми». 1/2 финала.
16.55, 19.25 Хоккей. КХЛ. Открытый чемпионат России. 1/8 финала.
22.05 «Хоккей России».
23.10 Профессиональный бокс. Келли Павлик против Бернарда Хопкинса.
0.15 «Точка отрыва».
0.45 Вести-спорт.
0.55 Регби. «Кубок шести наций». Шотландия – Италия.
2.55 Баскетбол. Кубок России. Женщины. «Финал 8-ми». 1/2 финала.

ДТВ

6.00, 2.00 «Клуб детективов».
6.55 «Музыка на ДТВ».
7.00 «Телемагазин».
7.30, 7.40, 7.55, 8.10 Мультфильмы.
8.30, 12.30, 19.00, 0.00 Криминальные новости «Состав преступлений».
9.00, 14.00, 21.00 «Вне закона».
9.30, 16.00 Сериал «МОРСКАЯ ПОЛИЦИЯ».
10.30 Х/ф. «ОН НЕ ЗАВЯЗЫВАЛ ШНУРКИ».
13.00, 17.00 «Судебные страсти».
14.30, 21.30 Сериал «БЕЗМОЛВНЫЙ СВИДЕТЕЛЬ-3».
15.00, 22.00 Сериал «ИЩЕЙКА».
18.00, 23.00 Сериал «БЛИЗНЕЦЫ».
19.30, 1.00 Сериал «УЗНАЙ ВРАГА».
20.30 «Брачное чтиво».
0.30 Автоновости «Карданный вал+».
4.00 Сериал «ЛАС ВЕГАС-4».
5.00 Х/ф. «АГЕНТСТВО «АЛИБИ».

7 ТВ

5.00 SUPER-УТРО.
10.00, 11.00, 12.00, 13.00, 14.00, 15.00, 16.00, 17.00, 18.00, 19.00, 20.00, 21.00, 22.00, 23.00, 0.00, 1.00, 2.00, 3.00, 4.00 7 НОВОСТЕЙ.
10.05 МИНИ-ФУТБОЛ.
11.05, 18.05, 21.05, 0.20 NBA Live!
11.20, 16.05, 20.35, 0.05 NHL.
11.35 Киберспорт.
12.05, 20.05, 16.35 Диалоги о рыбалке.
12.20 Football League Show.
13.05 Racing World.
13.35 Автоспорт России.
14.05 ФУТБОЛ.
16.20 Клуб покорителей пространства.
17.05 Мировая футбольная неделя.
17.35 Мир подводной охоты.
18.20 Основной инстинкт.
18.35 История NHL.
19.05 Классика: NHL.
20.20 Zero Graviti.
21.20 FIBA.
22.05 NBA 360.
23.05 Покер.
0.35, 4.15 Outrageous and Courageous.
1.05 «Ночной выигрыш».
2.05, 3.05 Спортмания.
4.05 Только не это!
4.30 Веселые старты.

❍ ДЕТСКИЙ УГОЛОК

Загадки

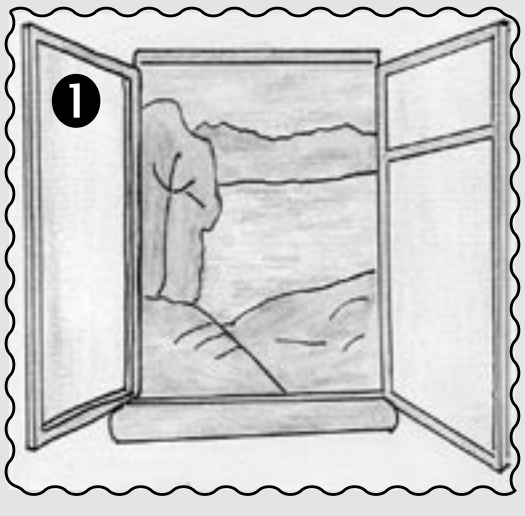

Аккуратно моет мама
Со стеклом такую раму,
Чтобы солнечным ручьём
Лился свет в уютный дом.

Эта женщина умело
Из коров напиток белый
Извлекает на лугу,
Тот, что выпить я могу!

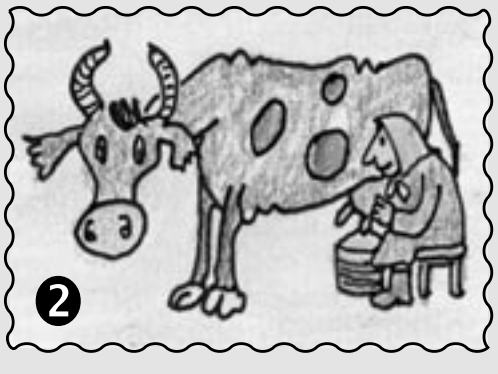

Сочинил и нарисовал Валерий КУЗЬМИНОВ.

Ответы: 1.Окно. 2.Доярка и молоко.

СУДОКУ «ПЛЮС-МИНУС 5»

В пустые клетки вписать цифры от 1 до 9 так, чтобы они не повторялись ни в горизонтальных, ни в вертикальных строках, ни квадратах 3х3. Метки стоят между цифрами, у которых сумма или разность равна 5.

	5				7			
				6				
4						9	2	
	2		1			4		
		6						
				8	4			1
		3					6	5
	1		7					
8					1			

Ответ - в следующем номере.

Ответ на головоломку из прошлого номера

6	1	2	9	4	3	8	7	5
7	4	3	2	8	5	6	1	9
9	8	5	1	6	7	4	2	3
2	5	8	4	9	1	7	3	6
1	6	4	7	3	2	9	5	8
3	7	9	8	5	6	1	4	2
8	2	6	3	1	4	5	9	7
5	3	1	6	7	9	2	8	4
4	9	7	5	2	8	3	6	1

Составил Виктор Марей.

Если вы хотите поздравить ваших детей, внуков, племянников с днем рождения, пишите нам (желательно за две недели до дня рождения) в редакцию. Адрес редакции указан на стр.16, также можно прислать по e-mail: vn@kommuna.ru, mail@kommuna.ru, с пометкой «Поздравление в «Воронежскую неделю».

6 марта пятница

ПЕРВЫЙ КАНАЛ

5.00, 9.00, 12.00, 15.00 Новости.
5.05 «Доброе утро».
9.20 «Малахов +».
10.20 «Модный приговор».
11.20 «Контрольная закупка».
12.20 Сериал «АГЕНТ НАЦИОНАЛЬНОЙ БЕЗОПАСНОСТИ».
13.20 «Детективы».
14.00 Другие новости.
14.20 «Понять. Простить».
15.20 Сериал «ОГОНЬ ЛЮБВИ».
16.10 «Давай поженимся!».
17.00 «Федеральный судья».
18.00 Вечерние новости.
18.20 «Пусть говорят».
19.00 Поле чудес.
20.00 Сериал «ЖАРКИЙ ЛЕД».
21.00 Время.
21.30 Сериал «ГРУППА ZETA».
22.30 Х/ф. «ПАРФЮМЕР».
1.00 Х/ф. «ТАЙНАЯ ЖИЗНЬ СЛОВ».
3.10 Х/ф. «СДЕЛАЙ ИЛИ УМРИ».
4.30 Сериал «АКУЛА».
5.10 «Детективы».

РОССИЯ

5.00 «Доброе утро, Россия!».
*5.07, 5.35, 6.07, 6.35, 7.07, 7.35, 8.05, 8.30, 11.25, 14.20, 17.20, 20.25 «Местное время. Вести-Воронеж».8.55 «Мусульмане».
9.05, 4.10 «Мой серебряный шар. Инна Ульянова».
10.00 Сериал «ЛЕДИ БОМЖ».
11.00, 14.00, 17.00, 20.00 Вести.
11.45 Мультфильм «Возвращение блудного попугая».
11.55 Сериал «БАНДИТСКИЙ ПЕТЕРБУРГ».
14.40 Сериал «КОЛДОВСКАЯ ЛЮБОВЬ».
15.35 «Суд идет».
16.30 «Кулагин и партнеры».
17.45 Вести. Дежурная часть.
18.00 Сериал «ОДНАЖДЫ БУДЕТ ЛЮБОВЬ».
19.00 Сериал «КАРМЕЛИТА. ЦЫГАНСКАЯ СТРАСТЬ».
20.45 «Спокойной ночи, малыши!».
21.00 «Служим женщинам!».
23.45 Х/ф. «ПОПСА».
2.05 Х/ф. «СМЕРТЕЛЬНАЯ ЛОВУШКА».
4.55 «Городок».

НТВ

6.00 «Сегодня утром».
9.05 Сериал «СКОРАЯ ПОМОЩЬ».
10.00, 13.00, 16.00, 19.00 Сегодня.
10.25 Борьба за собственность.
11.00 Сериал «ДОКТОР ЖИВАГО».
12.00 Суд присяжных.
13.30 Сериал «СЫЩИКИ».
15.30 Обзор. Спасатели.
16.30, 3.20 Сериал «МОРСКИЕ ДЬЯВОЛЫ».
18.30 Чрезвычайное происшествие.
19.35 Следствие вели…
20.35 Чрезвычайное происшествие. Расследование.
20.55 «Суперстар» представляет».
22.55 Х/ф. «ИНТЕРДЕВОЧКА».
1.55 Х/ф. «ЕВА».
4.10 Сериал «ДЕТЕКТИВ РАШ».

СТС

6.00 Мультсериал «Люди Икс»
6.55, 13.00 Мультсериал «Смешарики»
7.00, 13.30 Мультсериал «Приключения Вуди и его друзей»
7.30, 9.30, 17.00, 19.00 Сериал «ПАПИНЫ ДОЧКИ»
8.00, 20.00 Сериал «РАНЕТКИ»
9.00 Истории в деталях.
10.00 Сериал «КРЕМЛЕВСКИЕ КУРСАНТЫ»
11.00 Сериал «МОЯ ПРЕКРАСНАЯ НЯНЯ»
12.00 Сериал «ПАПА НА ВСЕ РУКИ»
14.00 Мультсериал «Лизун и настоящие охотники за привидениями»
14.30 Мультсериал «Клуб Винкс – школа волшебниц»
15.00 Мультсериал «Сильвестр и Твитти»
15.30 Мультсериал «Черный плащ»
16.00 Сериал «ХАННА МОНТАНА»
16.30 Галилео.
17.30 Сериал «КАДЕТСТВО»
18.30, 22.35 «6 кадров».
21.00 Х/ф. «ТАКСИ–3»
23.00 Сериал «ДАЕШЬ МОЛОДЕЖЬ!»
0.00 Х/ф. «ОТЧАЯННЫЕ МЕРЫ»
1.55 Сериал «АНАТОМИЯ СТРАСТИ»
3.45 Музыка на СТС.

ТНТ-ГУБЕРНИЯ

6.00 Сериал «МОЕ ВТОРОЕ «Я».
7.00, 14.00 «Такси».
7.30, 19.00, 0.30 «Атмосфера».
8.00 «Губернские новости»*.
8.25, 19.55, 0.55 «Погода в губернии»*.
8.30 «Танцы без правил».
9.30 Сериал «ГУМАНОИДЫ В КОРОЛЕВЕ»
10.00 «Женская лига»
10.30, 13.30, 18.00 Сериал «СЧАСТЛИВЫ ВМЕСТЕ»
11.00, 11.30, 12.00, 12.30, 13.00 «Никелодеон на ТНТ».
14.30, 21.00, 0.00, 2.10 «Дом-2»
15.35 Х/ф. «ЧЕГО ХОТЯТ ЖЕНЩИНЫ»
18.30 Сериал «УНИВЕР»
19.30 «Губернские новости».
20.00 «Интуиция».
22.00 «Наша Russia».
22.30, 23.00 Сериал «ЛЮБОВЬ НА РАЙОНЕ»
23.30 «Секс».
1.00 «Убойная лига».
3.05 «Необъяснимо, но факт».
4.00 «Возможности пластической хирургии».
4.55 «Запретная зона».
5.50 Сериал «САША+МАША»

ГУБЕРНИЯ

*9.00 «Губернские новости»
*9.30 «Атмосфера». Музыкальный чат
10.00 ДЕТСКОЕ ВРЕМЯ: «Муравьишка-хвастунишка», «Вот так тигр»
10.30 КАЛЕЙДОСКОП ИСТОРИЙ: «Вся правда о комиксах» (США, 2008г.)
11.00 НОВОЕ РОССИЙСКОЕ КИНО: «СКАЗКА О СЧАСТЬЕ» (Россия, 2005г.)
12.00 НОВОЕ РОССИЙСКОЕ КИНО: «ДОКТОР ЖИВАГО» (Россия, 2005г.)
*13.00 «Атмосфера». Музыкальный чат
15.30 ДУБЛЬ-2. Фильм Рассела Малкахи «НАСТОЯЩАЯ МАККОЙ» (США, 1993г.)
17.30 КАЛЕЙДОСКОП ИСТОРИЙ: «Отдых на пять звёзд» (Великобритания, 2008г.)
18.00 НОВОЕ РОССИЙСКОЕ КИНО: «СКАЗКА О СЧАСТЬЕ» (Россия, 2005г.)
*19.00 «Атмосфера» с Иваном Ореховым
*19.30 «Губернские новости». Прямой эфир
20.00 НОВОЕ РОССИЙСКОЕ КИНО: «ДОКТОР ЖИВАГО» (Россия, 2005г.)
21.00 КУЛЬТОВОЕ КИНО: Фильм Вуди Аллена «СЕНСАЦИЯ» (США–Великобритания, 2006г.)
*23.00 «Губернские новости»
*23.30 «Атмосфера». Музыкальный чат

РЕН-ТВ–ВОРОНЕЖ

7.00 «То, что надо»*.
7.30, 13.00 «Званый ужин».
8.30, 21.00 Сериал «СОЛДАТЫ-3».
9.30, 12.30, 16.30, 23.30 «24».
9.55, 12.00 «О погоде на сегодня»*.
10.00, 18.00 «В час пик».
11.00 «Час суда» с Павлом Астаховым.
12.05 «МедСовет»*.
12.20 «Фитнес-разминка»*.
12.25 «Ваш гороскоп на сегодня»*.
14.00 Х/ф. «ВИДИМОСТЬ ГНЕВА».
16.00 «Пять историй»».
17.00, 20.00 Сериал «ЛЮДИ ШПАКА».
19.00 «ОБОЗРЕНИЕ»*.
19.20 «О погоде на завтра»*.
19.30 «Секреты красоты»*.
19.35 «Куда пойти учиться»*.
19.50 «Календарь природы»*.
19.55 «Ваш гороскоп на завтра»*.
22.00 «Мужские истории с Геннадием Венгеровым»».
23.00 «Вечер с Тиграном Кеосаяном».
0.00 «Международный турнир по боям без правил. «fightFORCE». Россия против США».
1.00 Х/ф. «ФАНТАЗМ».

5 КАНАЛ

6.00 «Утро на ПЯТОМ».
9.30, 12.30, 15.30, 18.30, 21.30 «Сейчас».
9.40 Док. фильм «Громовые драконы»
10.40 Док. фильм «За кулисами советского цирка»
11.35 «Моя планета».
13.35 Док. фильм «100 лет ужаса».
14.35 Док. фильм «Живая история».
15.50 Док. фильм «Мир природы. Смертельный укус»
16.55, 18.00, 21.00 «Экстренный вызов 112».
17.00 «Открытая студия».
19.05 Док. фильм «Опасные встречи. Размер имеет значение»
20.00 Док. фильм «Последняя гастроль Джо Дассена»
22.00 «Сейчас о спорте».
22.15 Х/ф. «ПРИКЛЮЧЕНИЯ ШЕРЛОКА ХОЛМСА И ДОКТОРА ВАТСОНА»
1.10 История рока : Группа «PINK FLOYD».
2.20 Х/ф. «ВОЙЦЕК»
3.40 Х/ф. «ДЕРЕВНЯ ПРОКЛЯТЫХ»
5.05 Док. фильм «Лучшее из Голливуда вместе с Табом Хантером»

«ЗВЕЗДА»

6.00, 18.30 Сериал «КРИМИНАЛЬНЫЙ КРОССВОРД»
7.15, 17.30 Док. фильм «Тайны русской дипломатии»
7.45, 16.15 Х/ф. «СЕРЖАНТ МИЛИЦИИ»
9.00, 13.00, 16.00, 18.00, 22.00 НОВОСТИ.
9.15 Х/ф. «УГОН»
10.05 «Большой репортаж».
10.50 «Курс личности».
11.25 Х/ф. «ЖЕНАТЫЙ ХОЛОСТЯК»
13.15 Сериал «ЗАКОН МЕРФИ»
14.15, 1.45 Х/ф. «ВЕСНА»
19.45 Х/ф. «КАРЬЕРА ДИМЫ ГОРИНА»
21.30 «Русский характер».
22.40 Х/ф. «СЫСКНОЕ БЮРО»
0.15 Х/ф. «СЧАСТЛИВАЯ, ЖЕНЬКА!»
3.35 Док. фильм «Век полета. История покорения воздуха человеком»
4.30 Сериал «НАВАРРО»

ДОМАШНИЙ

6.30, 7.30 Мультфильмы.
7.00 «Домашние сказки».
8.00, 12.00 «Домашняя энциклопедия».
8.30, 12.30 «Мир в твоей тарелке с Сергеем Цигалем».
9.00, 16.00 «Дела семейные с Еленой Дмитриевой».
10.00, 17.00 «Скажи, что не так?!».
11.00 Сериал «СИЛЬНОЕ ЛЕКАРСТВО»
13.00 Х/ф. «ОНА ВАС ЛЮБИТ»
14.45 «Улицы мира».
15.00, 2.20 Док. фильм «Династия»
18.00, 20.30 Сериал «КТО В ДОМЕ ХОЗЯИН?»
18.30 Сериал «ВО ИМЯ ЛЮБВИ»
19.30 Док. фильм «Схватка. Женщина и карьера»
21.00 Сериал «НЕ РОДИСЬ КРАСИВОЙ»
22.00 Сериал «ОНА НАПИСАЛА УБИЙСТВО»
23.00 Сериал «МОЯ ЖЕНА МЕНЯ ПРИВОРОЖИЛА»
23.30 Х/ф. «МАТЕРИНСКАЯ КЛЯТВА»
3.15 Сериал «НАПЕРЕКОР СУДЬБЕ»
4.00 Сериал «БЕЛИССИМА»
4.45 Сериал «ТЫ–МОЯ ЖИЗНЬ»
5.35 Музыка на «Домашнем».

ТВЦ

6.00 «Настроение».
7.00 Х/ф. «МОЛОДЫЕ И ДИКИЕ».
7.30, 14.00 «Воронеж. События. Факты».
7.45, 15.45, 19.40 «Прогноз погоды».
7.48 Великие люди планеты*.
8.30 Х/ф. «СОБАКА НА СЕНЕ».
11.10, 18.45 Музыкальный калейдоскоп*.
11.25, 13.55 Бизнес-Трек*.
11.30, 14.30, 17.30, 19.50, 20.30, 0.25 События.
11.45 «История государства Российского»
11.50 Сериал «СИЛЬНЕЕ ОГНЯ».
14.20 Дикая природа*.
14.45 «Деловая Москва».
15.10 «Петровка, 38».
15.30 «Воронеж. События. Факты. «*.
15.48, 17.50 «Бизнес-трек».
15.50 «Великие люди планеты»*.
16.00 «Победоносный голос верующего»*.
16.30 «Один против всех».
18.00 Док. фильм «Уходяшая натура «Воронеж».
18.15 Док. фильм «Дети Беслана».
19.00 Народные новости*.
19.55 Реальные истории. «Секс-символы».
21.05 Х/ф. «АНЖЕЛИКА–МАРКИЗА АНГЕЛОВ».
23.15 «Народ хочет знать».
0.55 Х/ф. «СЕМЬ НЕВЕСТ ЕФРЕЙТОРА ЗБРУЕВА».
2.45 Сериал «ШЕРЛОК ХОЛМС. МАСТЕР ШАНТАЖА».
4.30 «Подводная одиссея команды Кусто».

ТВ-3

6.00, 8.30 Мультфильмы.
7.00 Мультфильм «Школа жутиков».
7.30 Мультфильм «Шкодливый пес».
8.00 Мультфильм «Инопланетяне».
9.00, 16.00 Сериал «ОХОТНИКИ ЗА НЕЧИСТЬЮ»
10.00, 2.00 Сериал «БАЯЗЕТ»
11.00 Док. фильм «Тайные знаки».
12.00 «Мистика звезд»
13.00 Сериал «МЕДИУМ»
14.00 Док. фильм «Разрушители мифов»
15.00 «Упс»!
17.00 Сериал «ВАВИЛОН 5»
18.00, 1.00 Сериал «ЧЕРНАЯ МЕТКА»
19.00 Х/ф. «НАВОДНЕНИЕ»
23.00 Х/ф. «В КОСМИЧЕСКОЙ ЛОВУШКЕ»
3.00 Х/ф. «ПРИШЕЛЕЦ ИЗ БЕЗДНЫ»
5.00 Сериал «АНГЕЛ»

КУЛЬТУРА

6.30 «ЕВРОНЬЮС».
10.00, 19.30, 23.30 Новости культуры.
10.30 Док. фильм «Художественные музеи мира». «Пергамский музей. Древние памятники в современных стенах».
11.00 Х/ф. «ПОЕЗД ИДЕТ НА ВОСТОК».
12.35 Культурная революция.
13.30 95 лет со дня рождения дирижера.
14.10 Х/ф. «ГЕРОЙ НАШЕГО ВРЕМЕНИ».
15.30 Плоды просвещения.
16.00 В музей – без поводка.
16.10 Мультфильм «Чужой голос».
16.20 За семью печатями.
16.55 Док. фильмы «Дикая планета». «Дельфин».
17.20 Разночтения.
17.50 Док. фильм «Альфред Нобель».
18.00 Камертон.
18.30 Вальдбюне-2006.
19.50 80 лет Фазилю Искандеру.
20.35 Х/ф. «ВЕСЕЛАЯ ВДОВА».
22.15 Юбилей Михаила Жванецкого.
23.10 Док. фильм «Пальмира. Королева пустыни».
23.55 «Кто там…».
0.25 Х/ф. «ДАФНА».
1.55 «Сферы».
2.35 Док. фильм «Петеявези. Оплот веры».

СПОРТ

4.45 Лыжный спорт. Чемпионат мира. Масс-старт. Мужчины. 50 км.
6.45 Вести-Спорт.
7.00, 8.15 «Зарядка с чемпионом».
7.10 Мультсериал «Марсупилами».
7.40 «Мастер спорта».
7.55 Мультфильм «Последняя невеста Змея Горыныча».
8.30 «Точка отрыва».
9.00, 13.00, 16.40, 21.15, 1.00 Вести-Спорт.
9.10 Кудо. Чемпионат России.
10.30 «Скоростной участок».
11.00 Регби. «Кубок шести наций». Шотландия – Италия.
13.10 «Рыбалка с Радзишевским».
13.25 Художественная гимнастика. «Гран-при».
14.50 Бильярд. Международный турнир «звезд».
16.55 Баскетбол. Кубок России. Женщины.
18.35 Хоккей. КХЛ. Открытый чемпионат России. 1/8 финала.
21.35 Вести-Спорт. Местное время.
21.40 Легкая атлетика. Чемпионат Европы в закрытых помещениях.
23.55 «Европейский покерный тур».
1.10 Теннис. Кубок Дэвиса. 1/8 финала. Румыния – Россия.
3.00 Баскетбол. НБА. «Торонто» – «Майами».

ДТВ

6.00, 2.00 «Клуб детективов».
6.55 «Музыка на ДТВ».
7.00 «Телемагазин».
7.30, 7.40, 7.55, 8.10 Мультфильмы.
8.30, 12.30, 19.00 Криминальные новости «Состав преступлений».
9.00, 14.00, 21.00 «Вне закона».
9.30, 16.00 Сериал «МОРСКАЯ ПОЛИЦИЯ».
10.30 Х/ф. «НЕ СТРЕЛЯЙТЕ В ПАССАЖИРА».
13.00, 17.00 «Судебные страсти».
14.30, 21.30 Сериал «БЕЗМОЛВНЫЙ СВИДЕТЕЛЬ-3».
15.00, 22.00 Сериал «ИЩЕЙКА».
18.00, 23.00 Сериал «БЛИЗНЕЦЫ».
19.30, 1.00 Сериал «УЗНАЙ ВРАГА».
20.30 «Брачное чтиво».
0.00, 0.30 «Брачное чтиво. Для взрослых».
4.00 Сериал «ЛАС ВЕГАС-4».
5.00 Х/ф. «АГЕНТСТВО АЛИБИ».

7 ТВ

5.00 SUPER-УТРО.
10.00, 11.00, 12.00, 13.00, 14.00, 15.00, 16.00, 17.00, 18.00, 19.00, 20.00, 21.00, 22.00, 23.00, 0.00, 1.00, 2.00, 3.00, 4.00 7 НОВОСТЕЙ.
10.05, 19.05 Классика: NHL.
11.05, 18.05, 21.05, 0.20 NBA Live!
11.20, 16.05, 20.35, 0.05 NHL.
11.35 Клуб покорителей пространства.
12.05, 20.05 Диалоги о рыбалке.
12.20, 21.20 Мировая футбольная неделя.
13.05 Ралли-Рейды России.
13.20 Планета рыбака.
13.35 Картинг.
14.05 NBA 360.
15.05 Overdrive.
15.20 FIBA.
16.20 Настольный хоккей.
16.35 Настольный футбол.
17.05 Классика: премьер-лига.
17.35 Game Sport.
18.20 Диагноз: горы.
18.35 История NHL.
20.20 Свободный полёт.
22.05 Пул.
23.05 Покер.
0.35, 4.15 Outrageous and Courageous.
1.05 «Ночной выигрыш».
2.05, 3.05 Спортмания.
4.05 Только не это!
4.30 Веселые старты.

❍ КАЛЕНДАРЬ ПОГОДЫ

26 февраля

Если в этот день тает, то к хорошей весне, и наоборот, плохой день, то ожидается холодная и затяжная весна.

Ясно в полдень – ясно вечером.

27 февраля

Кирилл Указчик.

На Кирилла хорошая погода – к морозам. Сбежались тучки в одну кучку – быть ненастью.

Если снег свешивается с крыш – к урожаю хлебов.

28 февраля

Онисим Овчар

Чем холоднее последняя неделя февраля, тем теплее в марте.

Длинные сосульки в конце февраля – к долгой весне.

1 марта

Широкая Масленица. Прощеное воскресенье.

Если выпал снег – святая неделя (Пасха) будет холодная, если сухо – не ожидай дождя и в Пасху.

2 марта

Святой Федор Тирон. Конец зимних свадебных недель.

Первый раз в году видны кучевые облака.

Коли в марте снежок задул на лес, то будет урожай на огороде.

3 марта

Если скоро тает и вода бежит дружно – к дождливому лету.

Распушилась верба, зиме нет ходу до крестьянского двора.

Когда весенняя вода пойдет, а лед держится, то это к плохому лету.

4 марта

У раннего марта апрельские проталины.

Облака плывут быстро и высоко – к хорошей погоде.

❍ ВИКТОРИНА

Где эта улица, где этот дом?

Фото Дарьи Снеговой.

Победителем викторины стала Галина ЦУНЕНКО, она первой правильно узнала фрагмент изображения Дома-музея А.Л. Дурова по адресу ул. Дурова, 2.

СЛЕДУЮЩЕЕ ЗАДАНИЕ:
Укажите правильное название скульптурной композиции, фрагмент которой изображен на снимке.
Позвоните в редакцию первым и получите ДВА БИЛЕТА В КИНО.
Ждем ваших звонков по телефону 55-14-74 в среду с 9.00 до 11.00.

Обращаем ваше внимание, что ответы принимаются только по названному номеру.

7 марта суббота

ПЕРВЫЙ КАНАЛ

5.40, 6.10 Х/ф. «ЗОЛОТО».
6.00, 10.00, 12.00 Новости.
7.30 Играй, гармонь любимая!
8.10 Дисней-клуб.
9.00 Слово пастыря.
9.20 Здоровье.
10.10 «Смак».
10.50 «Михаил Жванецкий. «Тщательнее надо, ребята».
12.10 Х/ф. «ДЕВУШКА БЕЗ АДРЕСА».
14.00 Футбол. Суперкубок России. «Рубин»–ЦСКА. Прямой эфир.
16.00 «Королева высоты Елена Исинбаева».
16.40 Х/ф. «МУМИЯ».
19.00 «Кто хочет стать миллионером?».
20.00 Национальный отбор на конкурс «Евровидение-2009». Прямой эфир.
21.00 Время.
21.20, 23.00 Национальный отбор на конкурс «Евровидение-2009». Продолжение. Прямой эфир.
22.30 «Прожекторперисхилтон».
23.20 Х/ф. «БРАТСТВО КАМНЯ».
1.10 Х/ф. «МНОЖЕСТВЕННОСТЬ».
3.10 Х/ф. «ПЫЛАЮЩАЯ ЗВЕЗДА».
4.40 Сериал «АКУЛА».
5.20 «Детективы».

РОССИЯ

5.20 Х/ф. «НЕВЕСТА ИЗ ПАРИЖА».
6.45 «Вся Россия».
7.00 «Сельский час».
7.30 «Диалоги о животных».
8.00, 11.00, 14.00 Вести.
*8.10, 11.10, 14.20 «Местное время. Вести-Воронеж».
8.20 «Военная программа».
8.45 «Субботник».
9.20 Мультфильм «Дарю тебе звезду».
9.30 Х/ф. «ВАРВАРА-КРАСА, ДЛИННАЯ КОСА».
*11.20 «Вести.Авто».
*11.25 «Проселки».
*11.40 «Будьте здоровы».
*11.55 «Закон и мы».
*12.05 «Сезон забот».
12.20 Х/ф. «БЛЕФ».
14.30 «Субботний вечер».
16.20 Х/ф. «САМАЯ КРАСИВАЯ».
19.40, 20.40 Х/ф. «САМАЯ КРАСИВАЯ-2».
20.00 Вести в субботу.
0.00 Х/ф. «НЕЗНАКОМЦЫ».
1.40 Х/ф. «СЧАСТЛИВАЯ ПРОПАЖА».
3.25 Х/ф. «ПОЧТАЛЬОН ВСЕГДА ЗВОНИТ ДВАЖДЫ».
5.25 «Городок».
5.50 Маленькие комедии «ХА».

НТВ

5.35 Х/ф. «ЧЕТВЕРОНОГАЯ ЗВЕЗДА».
7.15 Детское утро на НТВ. Мультфильм.
7.30 Сказки Баженова.
8.00, 10.00, 13.00, 16.00, 19.00 Сегодня.
8.20 Лотерея «Золотой ключ».
8.50 «Без рецепта».
9.25 Смотр.
10.25 Главная дорога.
10.55 «Кулинарный поединок».
12.00 Квартирный вопрос.
13.25 Особо опасен!
14.05 «Кремлевские похороны».
15.05 Своя игра.
16.25 «Женский взгляд».
17.00, 2.55 Сериал «ЗАКОН И ПОРЯДОК».
19.50 «Программа максимум».
20.50 «Русские сенсации».
21.45 «Ты не поверишь!».
22.30 Х/ф. «СБЕЖАВШАЯ НЕВЕСТА».
0.50 Х/ф. «СВОЯКИ».
3.45 Х/ф. «КОРОЛЕВЫ».

СТС

6.00 Х/ф. «НОВАЯ РОЖДЕСТВЕНСКАЯ СКАЗКА»
7.55 «Ну, погоди!»
8.20 Мультсериал «Смешарики»
8.30 Мультсериал «Инь, Янь, Йо!»
9.00 Детские шалости ведущая–глюк'oza.
10.45 Мультсериал «Том и Джерри»
11.10 Х/ф. «ЛУЧШИЙ ДРУГ СОБАК»
13.00 Мультсериал «Детеныши джунглей»
14.00 Мультсериал «Король Лев. Тимон и Пумба»
15.00 Мультсериал «Аладдин»
16.00, 16.30, 23.00 «6 кадров».
17.00 Самый умный.
19.00 Сериал «ПАПИНЫ ДОЧКИ»
20.00, 23.30 Сериал «ДАЕШЬ МОЛОДЕЖЬ!»
21.00 Х/ф. «АРТУР И МИНИПУТЫ»
0.00 Х/ф. «ПРИЗРАКИ ГОЙИ»
2.30 Х/ф. «БЛИЗКИЕ КОНТАКТЫ ТРЕТЬЕГО РОДА»
5.05 Музыка на СТС.

ТНТ-ГУБЕРНИЯ

6.00, 6.30 Мультсериал «Жизнь и приключения робота-подростка»
7.00, 7.30 Сериал «НЕ ТАКАЯ»
7.55 Мультсериал «Покемоны»
8.15 «Губернские новости»*.
8.45 «Атмосфера».
10.00 «Школа ремонта».
11.00 Док. фильм «Жизнь после славы»
12.00 Док. фильм «Тело на заказ. Мужская версия»
13.00 «Клуб бывших жен».
14.00 «Cosmopolitan. Видеоверсия».
15.00, 4.05 «Возможности пластической хирургии».
16.00 Х/ф. «ДНЕВНИКИ НЯНИ»
18.00 Док. фильм «Замуж за звезду»
19.00 «Воронеж: инструкция по применению».
19.30 Док. фильм «Вкус жизни»
20.00, 23.00 «Наша Russia».
21.00, 1.45, 2.15 «Дом-2».
22.00 «Комеди Клаб».
23.30 «Убойная лига».
0.40 «Убойной ночи».
1.15 «Секс».
3.10 «Необъяснимо, но факт».
4.55 «Запретная Зона».
5.50 Сериал «САША+МАША»

ГУБЕРНИЯ

*9.00 «Губернские новости»
09.30 ДЕТСКОЕ ВРЕМЯ: «Алладин»
10.30 «Кулинарный экстрим». Развлекательная программа
11.05 КАЛЕЙДОСКОП ИСТОРИЙ: «Мир вокруг нас» (США-Южная Корея, 2007г.)
12.00 КАЛЕЙДОСКОП ИСТОРИЙ: «Лучшие усадьбы Подмосковья» (Россия, 2007г.)
*13.00 «Атмосфера». Музыкальный чат
15.10 ДУБЛЬ-2. Фильм Вуди Аллена «СЕНСАЦИЯ» (США–Великобритания, 2006г.)
17.00 Премьера! «ПУАРО АГАТЫ КРИСТИ»
*19.00 «Воронеж: инструкция по применению».
19.30 КУЛЬТОВОЕ КИНО: фильм Джоэля и Итэна Коэн «ЧЕЛОВЕК, КОТРОГО НЕ БЫЛО»
21.30 КУЛЬТОВОЕ КИНО: фильм Педро Альмодовара «ВОЗВРАЩЕНИЕ»
*23.30 «Атмосфера». Музыкальный чат

РЕН ТВ–ВОРОНЕЖ

7.15 «Дальние родственники» Скетч-шоу.
7.30 Сериал «ХОЛОСТЯКИ».
8.25 «Я–путешественник».
8.50 «Реальный спорт».
9.05 Мультсериал «Симпсоны».
9.30 «Очевидец представляет».
10.30, 18.00 «В час пик».
11.30 «Top Gear. Русская версия».
12.30 «24».
13.00 «Военная тайна».
14.00 «День частных историй».
18.30 «Место действия»*.
18.55 «Деловой акцент»*.
19.00 Концерт «Не забывается такое никогда».
20.30 Х/ф. «ОСОБЕННОСТИ НАЦИОНАЛЬНОЙ ОХОТЫ».
22.30 Х/ф. «ОСОБЕННОСТИ НАЦИОНАЛЬНОЙ РЫБАЛКИ».
0.25, 2.35 «Голые и смешные».
0.55 Х/ф. «ФАНТАЗМ-2».

5 КАНАЛ

6.00 Док. фильм «Великое восстание инков»
7.00 Мультсериал «Попай–моряк»
7.30 Мультсериал «Рассказы из детства»
8.00 Сериал «ФАНТОМАСКА»
8.25 Мультсериал «Ангус и Черил»
8.30 Х/ф. «ЕЕ ВЕЛИЧЕСТВО»
10.15 «Меч Шервудского леса».
11.50 «Культурный слой».
12.20 «История с биографией».
12.55 «Исторические хроники с Николаем Сванидзе».
13.50 «Встречи на Моховой».
14.35 Х/ф. «ПРИКЛЮЧЕНИЯ ШЕРЛОКА ХОЛМСА И ДОКТОРА ВАТСОНА»
17.35 Х/ф. «ТЮЛЬПАН»
18.30 «Сейчас».
18.50 Х/ф. «КСЕНИЯ, ЛЮБИМАЯ ЖЕНА ФЕДОРА»
20.30 Х/ф. «ИСКРЫ ИЗ ГЛАЗ»
23.00 Х/ф. «ЭОН ФЛАКС»
0.50 Х/ф. «МУЖЧИНА, КОТОРЫЙ ЛЮБИЛ ЖЕНЩИН»
2.45 Сериал «СУД КОРОЛЕВСКОЙ СКАМЬИ»
3.30 Х/ф. «СТЕПФОРДСКИЕ ЖЕНЫ»

«ЗВЕЗДА»

6.00 Х/ф. «И СНОВА АНИСКИН»
7.10 Док. фильм «Тайны русской дипломатии»
7.50 Х/ф. «ПЕППИ ДЛИННЫЙЧУЛОК»
9.00 Док. фильм «Морские охотники. В поисках затонувших кораблей»
10.00, 15.00, 19.30 Мультфильмы.
10.40 Х/ф. «ВИТЯ ГЛУШАКОВ–ДРУГ АПАЧЕЙ»
12.00 Док. фильм «Век полета. История покорения воздуха человеком»
13.00, 18.00 НОВОСТИ.
13.15 «Наша игра».
13.30, 1.15 Х/ф. «АЛЫЕ ПАРУСА»
15.35 Х/ф. «ТРИ ДНЯ В МОСКВЕ»
18.15 Х/ф. «МОЛОДОЙ ЧЕЛОВЕК ИЗ ХОРОШЕЙ СЕМЬИ»
19.50 «Курс личности».
20.20, 4.30 Х/ф. «ЛЮБИТЬ ПО-РУССКИ»
21.55 Х/ф. «ОДНАЖДЫ, ДВАДЦАТЬ ЛЕТ СПУСТЯ»
23.15 Х/ф. «ОХРАННИК ДЛЯ ДОЧЕРИ, ИЛИ САРА»
2.50 Х/ф. «СЫСКНОЕ БЮРО»

ДОМАШНИЙ

6.30 Мультфильмы «Умка», «Винни Пух».
7.00 «Домашние сказки».
7.30 Мультсериал «Любопытный Джордж»
8.00 Мультсериал «Приключения карманных дракончиков»
8.30 «Мир в твоей тарелке».
9.00 «Живые истории».
10.00 «Декоративные страсти».
10.30 «Спросите повара».
11.00, 1.20 Док. фильм «Русские жёны»
12.00 Х/ф. «МАТЕРИНСКАЯ КЛЯТВА»
14.50 «Вкусы мира».
15.00 «Знакомые вещи».
15.30 Х/ф. «ВОЗВРАЩЕНИЕ В ЭДЕМ»
17.30 Х/ф. «ДОЛГО И СЧАСТЛИВО»
18.00 Сериал «ДОКТОРОЛОГИЯ С ЛЕСЛИ НИЛЬСЕНОМ»
18.30 Сериал «ОНА НАПИСАЛА УБИЙСТВО»
19.30, 4.05 Сериал «ПРИКЛЮЧЕНИЯ ШЕРЛОКА ХОЛМСА»
20.30 Сериал «КТО В ДОМЕ ХОЗЯИН?»
21.00 Сериал «КОЛОМБО»
22.35 «Улицы мира».
22.45 «Цветочные истории».
23.00 Сериал «МОЯ ЖЕНА МЕНЯ ПРИВОРОЖИЛА»
23.30 Х/ф. «МАЛЕНА»
2.20 Сериал «ХОРНБЛАУЭР»
5.00 «Музыка на «Домашнем».

ТВЦ

5.35 Х/ф. «ТАБОР УХОДИТ В НЕБО».

РЕМОНТ МЯГКОЙ МЕБЕЛИ НА ДОМУ
Тел.: 72-24-58
Реклама

7.30 «Марш-бросок».
8.00 «АБВГДейка».
8.30 «Православная энциклопедия».
9.00 Док. фильм «По дороге в святую обитель».
9.30 Дикая природа*.
9.45 Х/ф. «МАЧЕХА».
11.30, 14.30, 17.30, 0.05 События.
11.45 «Репортер».
12.00 Х/ф. «СЕМЬ НЕВЕСТ ЕФРЕЙТОРА ЗБРУЕВА».
13.55 Музыкальный калейдоскоп*.
14.00 «Победоносный голос верующего».
14.45 «История государства Российского»
14.50 Х/ф. «ЧЕТЫРЕ ТАКСИСТА И СОБАКА».
17.45 «Петровка, 38».
18.00 Итоги недели.
18.30 «Все о здоровье»*.
18.45 Великие люди*.
19.00 «ЧИСТО АНГЛИЙСКОЕ УБИЙСТВО».
21.00 «Постскриптум».
22.05 Х/ф. «ЧЕРНЫЙ ГРОМ».
0.25 Временно доступен.
1.25 Х/ф. «ХОРОШАЯ ЖЕНЩИНА».
3.00 Х/ф. «ВАС ОЖИДАЕТ ГРАЖДАНКА НИКАНОРОВА».
4.25 Мультфильм «Зима в Простоквашино».

ТВ-3

6.00, 8.30 Мультфильмы.
7.00 Мультфильм «Школа жутиков».
7.30 Мультфильм «Шкодливый пес».
8.00 Мультфильм «Инопланетяне».
9.00 Х/ф. «БЕРЕГИТЕ ЖЕНЩИН»
12.00 Док. фильм «Самый честный свидетель»
13.00 Х/ф. «В КОСМИЧЕСКОЙ ЛОВУШКЕ»
15.00 Х/ф. «НАВОДНЕНИЕ»
19.00 Сериал «ПОРТАЛ ЮРСКОГО ПЕРИОДА»
20.00 Док. фильм «Теория невероятности. Спиритизм»
21.00 Док. фильм «МЕДИУМ»
23.00 Х/ф. «СПЕЦНАЗ НОВОГО ПОКОЛЕНИЯ»
1.00 Х/ф. «КРИК-2»
3.30 Х/ф. «ПРИНЦЕССА МЕЧЕЙ»
5.30 «Комната страха».

КУЛЬТУРА

6.30 «ЕВРОНЬЮС».
10.10 Библейский сюжет.
10.40 Х/ф. «ДУШЕЧКА».
12.00 «Кто в доме хозяин».
12.30 Х/ф. «ЧЕЛОВЕК-ПЕЛИКАН».
13.50 Мультфильм «Солнечный зайчик».
14.05 Путешествия натуралиста.
14.35 К 110-летию со дня рождения ЮРИЯ ОЛЕШИ.
15.15 Х/ф. «ВОЗРАСТ ЛЮБВИ».
17.00 Домашний театр.
18.00 Магия кино.
18.40 Романтика романса.
20.15 Х/ф. «АРТИСТКА».
22.00 Новости культуры.
22.25 Х/ф. «МАРГАРЕТ ТЭТЧЕР. ДОЛГИЙ ПУТЬ К ФИНЧЛИ».
23.50 Концерт «Мы любим Эллу».
1.20 Мультфильмы.
1.55 Док. фильм «Приключение в стране пингвинов с Найджелом Марвином».
2.45 Док. фильм «Шубка». Питер Пауль Рубенс».

СПОРТ

5.40 Легкая атлетика. Чемпионат Европы в закрытых помещениях.
7.00, 9.00, 12.40 Вести-Спорт.
7.10 Теннис. Кубок Дэвиса. 1/8 финала. Румыния–Россия.
9.10 Вести-Спорт. Местное время.
9.15 «Летопись спорта».
9.45 «Будь здоров!».
10.15 Футбол. Обзор матчей чемпионата Италии.
10.50 Бильярд. Международный турнир «звезд».
12.50 Баскетбол. НБА. «Торонто»–«Майами».
14.55 Волейбол. Чемпионат России. Мужчины. «Газпром-Югра».
16.45, 21.55, 0.25 Вести-Спорт.
16.55 Хоккей. КХЛ. Открытый чемпионат России. 1/8 финала.
19.15, 2.30 Легкая атлетика. Чемпионат Европы в закрытых помещениях.
22.15 Вести-Спорт. Местное время.
22.25 Футбол. Чемпионат Италии. «Торино»–«Ювентус».
0.35 Теннис. Кубок Дэвиса. 1/8 финала. Румыния–Россия.
3.30 Баскетбол. НБА. «Кливленд»–«Майами».

ДТВ

6.00, 3.00 «Клуб детективов».
6.55 «Музыка на ДТВ».
7.00 КАК УХОДИЛИ КУМИРЫ. МИХАИЛ КРУГ.
8.00 «Тысяча мелочей».
8.20 «Неотложная помощь».
8.30, 8.45, 8.55, 9.15, 9.30, 9.45, 10.00, 10.15, 10.30, 10.40, 10.55, 11.10 Мультфильмы.
11.30 Х/ф. «ПРИЮТ КОМЕДИАНТОВ».
13.30 КАК УХОДИЛИ КУМИРЫ. ЛЕОНИД ХАРИТОНОВ.
14.30 Х/ф. «КЛАД».
16.30, 17.30 «Судебные страсти».
18.30, 19.00, 19.30 «Брачное чтиво».
20.00 Х/ф. «УБИТЬ БЭЛЛУ».
22.00, 23.00 Сериал «CSI».
0.00 «Брачное чтиво. Для взрослых».
0.30 Х/ф. «ВОИН».
5.00 «Каламбур».

7 ТВ

5.00 SUPER-УТРО.
10.00, 11.00, 12.00, 13.00, 14.00, 15.00, 16.00, 17.00, 18.00, 19.00, 20.00, 21.00, 22.00, 23.00, 0.00, 1.00, 2.00, 3.00, 4.00 7 НОВОСТЕЙ.
10.05, 19.05 Классика: NHL.
11.05, 18.05, 21.05, 0.20 NBA Live!
11.20, 16.05, 20.35, 0.05 NHL.
11.35, 18.20 Охота в Новом Свете.
12.05, 20.05 Диалоги о рыбалке.
12.20 Мир подводной охоты.
12.35 Под водой с…
13.05 Автоспорт России.
13.20 Motor World.
14.05 Настольный хоккей.
14.20 Volvo Ocean Race.
15.05 Off-Road Drive.
15.20 Wrestling: опасная зона.
16.20 Ралли-Рейды России.
16.35 Звезда автострады.
17.05 Классика: премьер-лига.
17.35 Киберспорт.
18.35 История NHL.
20.20 Zero Graviti.
21.20 ЭКСТРИМ: начало века.
22.05 Пул.
23.05 Покер.
0.35, 4.15 Outrageous and Courageous.
1.05 «Ночной выигрыш».
2.05, 3.05 Спортмания.
4.05 Только не это!
4.30 Спортивная неделя Подмосковья.
4.45 Спорт собак.

Ремонт швейных машин на дому.
Тел.: 71-73-41, 91-15-08
Реклама

ГОРОСКОП

Овен Новые знакомства дружеского характера в течение первой половины этой недели обязательно приведут к расширению круга ваших друзей и единомышленников. Сейчас у вас будет более высокая потребность в общении, что может быть связано с появлением у вас новых хобби или увлечений. Это будет притягивать к вам новых людей, которые разделяют ваши интересы или ваши увлечения. Вторая половина недели хорошо подходит для вступления в клуб по интересам или для присоединения к какой-либо общественной организации. В это время для вас будет немало пользы от участия в подобных объединениях. Вторая половина этой недели также позволит вам улучшить и укрепить свои отношения с друзьями, может принести вам новые оригинальные идеи и интересные планы на ближайшее будущее.

Телец Расположение планет в течение первой половины этой недели может привести к пересмотру ваших глобальных целей. Сейчас различные обстоятельства могут складываться таким образом, что будут помогать реализации ваших идей и планов. Вы можете обрести влиятельных покровителей, в любом случае общение с руководством, начальством, и всеми влиятельными и авторитетными людьми в течение этого периода окажется на хорошем, позитивном уровне. Во второй половине недели ваши цели могут стать не столько материальными, сколько духовными или идейными. Сейчас не рекомендуется их афишировать, рассказывать всем о своих планах. В этот период многое придется сделать самостоятельно, не рассчитывая на помощь и поддержку окружающих, но ваших резервов и запасов сил сейчас для этого будет более чем достаточно

Близнецы Первая половина этой недели принесет типичным Близнецам успехи в учебе и получении образования. Это отличное время для сдачи экзаменов, а также для начала обучения или посещения курсов. В течение первой половины недели вы будете легче усваивать большие объемы информации, легче ее запоминать и перерабатывать. Первая половина недели станет хорошим периодом и для научной работы, проведения опытов и собственных экспериментов. Поездки и путешествия вместе с друзьями или группой единомышленников станут удачными во второй половине этой недели. Это время также хорошо подходит для идеологического сплочения группы или коллектива, внесения общих идей, создания лозунгов. Групповое обучение и занятия в группах, а также посещение семинаров в течение этого периода также станет хорошим способом использования положительного влияния планет в течение этого периода.

Рак Решением вопросов, которые, так или иначе, связаны с кредитами, долгами, налогами или выплатой алиментов, типичным Ракам лучше всего заниматься в течение первой половины этой недели. В течение этого периода, если дело дойдет до судебного разбирательства, то закон окажется на вашей стороне. Первая половина недели также принесет более частые мысли о сексе, не исключено появления у вас новых эротических фантазий. Нужно отметить, что ваша интимная жизнь в этот период станет более интенсивной. Плановые хирургические операции, а также любые рискованные и опасные дела, которые вам необходимо совершить, лучше всего планировать на вторую половину этой недели. В этот период вы заметите, что стали смелее и решительнее. Сейчас можно идти на продуманный риск, но только в том случае, если он обоснован.

Лев Наибольшая активность в течение первой половины этой недели у типичных Львов будет в сфере личных и деловых взаимоотношений. Вы заметите, что количество контактов заметно увеличилось и вам придется четко планировать свое время, чтобы все успевать. При этом это время дает вам прекрасные возможности для расширения сферы своего влияния, налаживания личных отношений и подписания важных деловых контрактов. Хорошо в это время могут решаться и любые вопросы юридического характера. Вторая половина недели сделает актуальной тему развития личных взаимоотношений. Сейчас вы почувствуете, что оставаться на том же уровне уже невозможно и необходимо идти вперед. Проявления такого настроения в событиях могут быть самыми разными, начиная от поиска новых совместных интересов и заканчивая заключением брака.

Дева Первая половина этой недели принесет типичным Девам возможность улучшения отношений со своими коллегами и подчиненными. Это также хорошее время для поиска няни для своего ребенка или обслуживающего персонала, если вы можете себе это позволить. В этот период также стоит проявить больше внимания к собственному здоровью и собственному телу. В это время очень легко набрать лишние килограммы, а поэтому не рекомендуется переедать. При этом питание в это время должно быть исключительно здоровым и полезным, так как обмен веществ ускоряется. Для выполнения тяжелой и ответственной работы хорошо подходит вторая половина этой недели. В этот период также можно проводить или начинать сложное медицинское

8 марта воскресенье

ПЕРВЫЙ КАНАЛ

6.00, 10.00, 12.00 Новости.
6.10 Х/ф. «ДАМА С ПОПУГАЕМ».
8.20 Х/ф. «ОДИНОКАЯ ЖЕНЩИНА ЖЕЛАЕТ ПОЗНАКОМИТЬСЯ».
10.10 Пока все дома.
11.00 Док. фильм «Анастасия Заворотнюк. В поисках любви».
12.10 Х/ф. «ДЕВЧАТА».
14.00 Х/ф. «ИРОНИЯ СУДЬБЫ, ИЛИ С ЛЕГКИМ ПАРОМ!».
17.30 Х/ф. «ЛЮБОВЬ И ГОЛУБИ».
19.30 «Ледниковый период».
21.00 Время.
21.20 «Ледниковый период». Продолжение.
23.00 «Приют комедиантов».
0.50 Х/ф. «ОСНОВНОЙ ИНСТИНКТ-2».
2.50 Х/ф. «УБРАТЬ ПЕРИСКОП».
4.10 Х/ф. «ПРИКЛЮЧЕНИЯ ФОРДА ФЕРЛЕЙНА».

РОССИЯ

6.05 Мультфильм «Аленький цветочек».
6.45 Х/ф. «ВОСПИТАНИЕ ЖЕСТОКОСТИ У ЖЕНЩИН И СОБАК».
9.20 Х/ф. «ДЕВУШКА С ГИТАРОЙ».
11.10 «Смеяться разрешается».
13.00, 14.20 «Все звезды для любимой».
14.00, 17.00 Вести.
15.30, 17.15 Х/ф. «СЛУЖЕБНЫЙ РОМАН».
19.00 «Парад звезд».
20.55 «Бабы, вперед!».
0.00 Х/ф. «КОНТРАКТ НА ЛЮБОВЬ».
2.00 Х/ф. «СЛАДКИЙ НОЯБРЬ».
4.00 Х/ф. «В КРУГУ ДРУЗЕЙ».

НТВ

5.30 Х/ф. «СБЕЖАВШАЯ НЕВЕСТА».
7.20 Детское утро на НТВ. Мультфильм.
7.30 «Дикий мир».
8.00, 10.00, 13.00, 16.00, 19.00 Сегодня.
8.20 Лотерея «Русское лото».
8.45 Их нравы.
9.25 Едим дома.
10.25 Х/ф. «С ЛЮБИМЫМИ НЕ РАССТАВАЙТЕСЬ».
12.00 Дачный ответ.
13.25, 16.20 Сериал «МАМОЧКА, Я КИЛЛЕРА ЛЮБЛЮ».
19.25 Х/ф. «МОЖНО, Я БУДУ ЗВАТЬ ТЕБЯ МАМОЙ?».
21.10 Х/ф. «КОД АПОКАЛИПСИСА».
23.15 Шоу «Miss Dim-2008».
0.25 Х/ф. «ЗВЕЗДЫ ПАДАЛИ НА ГЕНРИ-ЭТТУ».
2.25 Х/ф. «ПОСЛЕДНИЙ ПОВОРОТ НА БРУКЛИН».
4.10 Х/ф. «БЕЗУМНЫЕ ДНИ».

СТС

6.00 Х/ф. «ПОЛИЦЕЙСКИЙ И МАЛЫШ»
7.45 «Ну, погоди!».
8.20 Мультсериал «Смешарики»
8.30 Мультсериал «Инь, Янь, Йо!»
9.00 Мультсериал «Том и Джерри»
9.15 Самый умный.
11.00 Галилео.
12.00 Снимите это немедленно.
13.00 Мультсериал «101 далматинец»
14.00 Мультсериал «Друпи-суперсыщик»
15.00 Мультсериал «Чип и Дейл спешат на помощь»
16.00, 16.30, 20.00 «6 кадров».

Реклама
102.8 FM
ШАНСОН
ВОРОНЕЖ
Лиц. на радиовещание № 6663 от 14.11.2002 г.
Хорошее радио
Телефон рекламной службы: (4732) 71-38-40

17.00, 23.20 Сериал «ДАЕШЬ МОЛОДЕЖЬ!»
18.00 Финал национального конкурса «Мисс Россия–2009».
21.00 Х/ф. «ПЯТЫЙ ЭЛЕМЕНТ»
23.30 Хорошие шутки.
1.30 Х/ф. «КРУПНАЯ РЫБА. ИСТОРИЯ ДЛИННОЮ В ЖИЗНЬ»
3.50 Музыка на СТС.

ТНТ-ГУБЕРНИЯ

6.00, 6.30 Мультсериал «Жизнь и приключения робота-подростка»
7.00, 7.30 Сериал «НЕ ТАКАЯ»
7.55 Мультсериал «Покемоны»
8.15 «МЫ САМИ».
8.40 «Погода в губернии»*.
8.45 «Атмосфера. «. Музыкальный чат*.
10.00 «Школа ремонта».
11.00 Док. фильм «Жизнь после славы-2»
12.00 Док. фильм «Тело на заказ»
13.00, 23.30 «Смех без правил».
14.00 Х/ф. «ДНЕВНИКИ НЯНИ»
16.00 Х/ф. «P.S. Я ЛЮБЛЮ ТЕБЯ»
18.00 Док. фильм «Мужчина и способы его дрессировки»
19.00, 19.30, 23.00 «Женская лига»
20.00 «Наша Russia».
21.00, 1.40, 2.10 «Дом-2».
22.00 «Комеди Клаб».
0.35 «Убойной ночи».
1.05 «Секс».
3.00 «Необъяснимо, но факт».
4.00 «Возможности пластической хирургии».
4.50 «Запретная Зона».
5.45 Сериал «САША+МАША»

ГУБЕРНИЯ

*9.00 «Атмосфера. Праздничный выпуск». Музыкальный чат
*9.25, 9.55, 10.25, 11.00, 12.55, 15.05, 18.55, 20.55, 22.55, 23.25, 23.55 – «Погода в губернии»
*9.30 ДЕТСКОЕ ВРЕМЯ: Программа «Мы сами»
10.00 ДЕТСКОЕ ВРЕМЯ: «Чужие следы», «Как мы весну делали», «Мы за солнышком идём»
10.30 «Кулинарный экстрим». Развлекательная программа
11.05 КАЛЕЙДОСКОП ИСТОРИЙ: «Мир вокруг нас» (США-Южная Корея, 2007г.)
12.00 КАЛЕЙДОСКОП ИСТОРИЙ: «Флоренция. Звезда Возрождения» (Россия, 2006г.)
*13.00 «Атмосфера. Праздничный выпуск». Музыкальный чат
17.00 КУЛЬТОВОЕ КИНО: фильм Джонатана Касдана «В СТРАНЕ ЖЕНЩИН» (США, 2006г.)
19.00 КУЛЬТОВОЕ КИНО: фильм Алекса Кешишьяна «ЛЮБОВЬ И ДРУГИЕ КАТАСТРОФЫ» (Франция-Великобритания, 2006г)
21.00 Премьера! КУЛЬТОВОЕ КИНО: фильм Вонга Кар Вая «МОИ ЧЕРНИЧНЫЕ НОЧИ» (Франция-Гонконг-Китай, 2007г)
*23.00 «Атмосфера. Праздничный выпуск». Музыкальный чат

РЕН ТВ–ВОРОНЕЖ

6.30 «Спортивный овертайм»*.
6.45 «О погоде на сегодня», «Ваш гороскоп на сегодня»*.
6.50 Сериал «ХОЛОСТЯКИ».
7.40 «Дорогая передача».
9.05 Х/ф. «ОСОБЕННОСТИ НАЦИОНАЛЬНОЙ ОХОТЫ».
11.05 Х/ф. «ОСОБЕННОСТИ НАЦИОНАЛЬНОЙ РЫБАЛКИ».
13.00 «Земляки»*.
13.15 «МедСовет»*.
13.25 «Ваш гороскоп на неделю»*.
13.30 «В час пик. Подробности». Лучшее.
14.25 «О погоде на завтра»*.
18.00 «В час пик».
19.00 «Top Gear. Русская версия».
20.00 Концерт «SMS. Гламур. О'кей».
22.40 Х/ф. «КАЧЕЛИ».
0.25, 2.25 «Голые и смешные».
0.55 Х/ф. «ЭРОТИЧЕСКИЕ ПОХОЖДЕНИЯ ЧЕЛОВЕКА-НЕВИДИМКИ».

5 КАНАЛ

6.00 Док. фильм «Женщины-пожарные»
6.30 Док. фильм «Человек и медведица»
7.00 Мультсериал «Попай–моряк»
7.40 Мультфильм «По следам Бременских музыкантов».
8.00 Мультсериал «Ангус и Черил»
8.05 Мультфильм «Русалочка».
8.35 Док. фильм «Наша Вера»
9.30 «Легенда о сэре Гавейне и Зеленом рыцаре».
11.35 Х/ф. «СМЕРТЬ НЕГОДЯЯ»
13.55 Док. фильм «Звезды в мире животных «
15.00 Х/ф. «ИСКРЫ ИЗ ГЛАЗ»
17.35 Х/ф. «РОЗА»
18.30 «Сейчас».
18.50 Х/ф. «МАЛЕНЬКАЯ ВЕРА»
21.20 Х/ф. «АС ИЗ АСОВ»
23.20 Концерт «В стиле блюз».
0.30 Х/ф. «АВТОРА! АВТОРА!»
2.25 Х/ф. «ОСТАТЬСЯ В ЖИВЫХ»
4.00 Х/ф. «ВОЗВРАЩЕНИЕ КАЛИОСТРО»

«ЗВЕЗДА»

6.00 Х/ф. «И СНОВА АНИСКИН»
7.10, 19.30 Мультфильмы.
7.50 Х/ф. «ПЕППИ ДЛИННЫЙЧУЛОК»
9.00 Док. фильм «Морские охотники. В поисках затонувших кораблей»
10.00 «Служу России».
11.00 Ток-шоу «На войне как на войне».
11.30 «Русский характер».
12.00 «Вход воспрещен».
12.30, 19.50 «Курс личности».
13.00, 18.00, 22.00 НОВОСТИ.
13.15 «Экономика. По существу».
13.45 Х/ф. «ОТПУСК ЗА СВОЙ СЧЕТ»
16.05 «Тайны времени».
16.35 Х/ф. «СЧАСТЛИВАЯ, ЖЕНЬКА!»
18.15 Х/ф. «МОЛОДОЙ ЧЕЛОВЕК ИЗ ХОРОШЕЙ СЕМЬИ»
20.20, 4.25 Х/ф. «ЛЮБИТЬ ПО-РУССКИ–2»
22.55 «Большой репортаж».
23.35 Х/ф. «ТРИ ПЛЮС ДВА»
1.15 Х/ф. «МОЙ ЛЮБИМЫЙ КЛОУН»
2.45 Х/ф. «КАРЬЕРА ДИМЫ ГОРИНА»

ДОМАШНИЙ

6.30 Мультфильмы «Осторожно, обезьянки!», «Утро попугая кеши».
7.00 «Домашние сказки».
7.30 Мультсериал «Любопытный Джордж»
8.00, 1.45 «Живые истории».
9.00 «Городское путешествие с Павлом Любимцевым».
10.00 Док. фильм «Русские жёны»
11.00 «В мире животных с Николаем Дроздовым».
12.00 Жизнь прекрасна.
14.00 «Женская форма».
14.30 «Модный журнал».
15.30 Верните мне маму.
16.30 Сериал «ДАЛЬНОБОЙЩИКИ»
18.30 Сериал «ОНА НАПИСАЛА УБИЙСТВО»
19.30, 4.30 Сериал «ПРИКЛЮЧЕНИЯ ШЕРЛОКА ХОЛМСА»
20.30 Сериал «КТО В ДОМЕ ХОЗЯИН?»
21.00 Х/ф. «ФАНФАН-ТЮЛЬПАН»
23.00 Сериал «МОЯ ЖЕНА МЕНЯ ПРИВОРОЖИЛА»
23.30 Х/ф. «СТАРАЯ ПОДРУГА»
2.45 Сериал «ХОРНБЛАУЭР»
5.25 «Музыка на «Домашнем».

ТВЦ

4.45 Х/ф. «Я ВАС ЛЮБИЛ».
6.15 Х/ф. «СОБАКА НА СЕНЕ».
9.00 Народные новости.
9.40, 16.00 Музыкальный калейдоскоп*.
9.45 Мультфильмы «Ну, погоди!», «Серебрянное копытце».
10.10 Х/ф. «МАРЬЯ-ИСКУСНИЦА».
11.30, 0.10 События.
11.45 Х/ф. «АНЖЕЛИКА–МАРКИЗА АНГЕЛОВ».
13.55 «Влюбленная весна».
15.25 «Бизнес-трек».
15.30 «Победоносный голос верующего».
16.15 Мультфильм «Ну, погоди!».
16.25 «Один против всех».
17.15 НА ЭКРАНЕ–КОМЕДИЯ. «Укротительница тигров».
19.15 Х/ф. «МЫМРА».
21.00 «В центре событий».
21.55 Х/ф. «АФЕРА ТОМАСА КРАУНА».
0.30 Х/ф. «БАШМАЧНИК».
2.30 Х/ф. «ТАБОР УХОДИТ В НЕБО».
4.15 Мультфильмы «Приключения пингвиненка Лоло», «Боцман и попугай».

ТВ-3

6.00 Мультфильмы.
7.00 Мультфильм «Школа жутиков».
7.30 Мультфильм «Шкодливый пес».
8.00 Мультфильм «Инопланетяне».
8.30 Мультфильм «Утиные истории».
10.00 Х/ф. «ВИЗИТ К МИНОТАВРУ»
17.00 Х/ф. «СЛУГА КОРОЛЯ»
19.00 Х/ф. «ПУЛЕНЕПРОБИВАЕМЫЙ»
21.00 Х/ф. «САМОВОЛКА»
23.15 Х/ф. «ХЭЛЛОУИН»
1.00 Х/ф. «КРИТИЧЕСКАЯ МАССА»
3.00 Х/ф. «КРИК-2»
5.30 «Комната страха».

КУЛЬТУРА

6.30 «ЕВРОНЬЮС».
10.10 «Обыкновенный концерт с Эдуардом Эфировым».
10.40 Х/ф. «ГОРЯЧИЕ ДЕНЕЧКИ».
12.10 Легенды мирового кино.
12.40 Мультфильмы «Алиса в стране чудес». «Алиса в Зазеркалье».
13.50 Из «золотого».
15.35 «Вивальди-танго, или 20 лет спустя».
16.50 Х/ф. «СТРАННАЯ ЖЕНЩИНА».
19.15 Юбилей Сергея Никитина.
20.10 Спектакль «Современник» «Заяц. Love Story».
21.50 Док. фильм «Эдит Пиаф.Гимн любви».
22.45 Х/ф. «ПОГОВОРИ С НЕЙ».
0.40 Концерт «В гостях у Дайаны Росс».
1.40 Мультфильмы «Только для собак». «Моя жизнь». «О любви».
1.55 Док. фильм «Черепаший путеводитель по Тихому океану».

СПОРТ

6.25 «Летопись спорта».
7.00 Вести-Спорт.
7.10 Волейбол. Чемпионат России. Мужчины. «Газпром-Югра».
9.00, 12.40, 16.40, 21.55, 0.20 Вести-Спорт.
9.10, 22.15 Вести-Спорт. Местное время.
9.15 «Страна спортивная».
9.45 Лотерея «Гослото».
9.55 Художественная гимнастика.
10.50 Бильярд. Международный турнир «звезд».
12.50 Баскетбол. НБА. «Кливленд»–«Майами».
15.05 Футбол. Журнал Лиги чемпионов.
15.35 Сноуборд. Кубок мира. Бигэйр.
16.55 Хоккей. КХЛ. Открытый чемпионат России. 1/8 финала.
19.15, 2.25 Легкая атлетика. Чемпионат Европы в закрытых помещениях.
22.20 Футбол. Чемпионат Италии. «Фиорентина»–«Палермо».
0.30 Теннис. Кубок Дэвиса. 1/8 финала. Румыния–Россия.

ДТВ

6.00, 3.00 «Клуб детективов».
6.55 «Музыка на ДТВ».
7.00 КАК УХОДИЛИ КУМИРЫ. ЛЕОНИД ХАРИТОНОВ.
8.00 «Тысяча мелочей».
8.20 «Медицинское обозрение».
8.30, 8.45, 8.55, 9.15, 9.30, 9.45, 10.00, 10.15, 10.30, 10.40, 10.55, 11.10 Мультфильмы.
11.30 Х/ф. «БАБНИК-2».
13.10 «В засаде».
13.30 КАК УХОДИЛИ КУМИРЫ. ИГОРЬ КИО.
14.30 Х/ф. «КРАСНЫЙ ДРАКОН».
16.30, 17.30 «Судебные страсти».
18.30, 19.00, 19.30 «Брачное чтиво».
20.00, 21.00 Х/ф. «ПРОДАЕТСЯ ДЕТЕКТОР ЛЖИ».
22.00, 23.00 Сериал «CSI».
0.00 «Брачное чтиво. Для взрослых».
0.30 Х/ф. «МОЯ ЖЕНА ГАНГСТЕР».
5.00 «Каламбур».

7 ТВ

5.00 SUPER-УТРО.
10.00, 23.00, 0.00, 1.00, 2.00, 3.00, 4.00 7 НОВОСТЕЙ.
10.05 Классика: NHL.
11.00 Game Sport.
11.10, 18.10, 21.10, 0.20 NBA Live!
11.30, 16.10, 20.40, 0.05 NHL.
11.40 Киберспорт.
12.00 X-Games.
13.00 Спортивные танцы.
14.00 Предельная глубина.
14.10 Море дайвинга.
14.30 Мир подводной охоты.
14.45 Основной инстинкт.
15.00 Под водой с…
15.10 Мир свободного спорта.
15.40, 4.30 Wrestling: опасная зона.
16.30, 22.00 X-treme 99, 9.
17.30 Диалоги о рыбалке.
17.40 Бега и скачки.
18.30 Клуб покорителей пространства.
18.40 Motor World.
19.10 Картинг.
19.30 Off-Road Drive.
19.40 Диагноз: горы.
20.00 Ралли-Рейды России.
20.10 Volvo Ocean Race.
21.00 Свободный полёт.
21.30 Настольный хоккей.
21.40 Настольный футбол.
23.05 Покер.
0.35, 4.15 Outrageous and Courageous.
1.05 МИНИ-ФУТБОЛ.
2.05, 3.05 KOTV: классика бокса.
4.05 Только не это!

23 февраля отметил ДЕНЬ РОЖДЕНИЯ инспектор общественной приемной редакции газеты «Коммуна» В.А.ШЕБАНОВ.

Уважаемый Валерий Александрович!

Примите наши искренние поздравления с днем рождения. Желаем Вам крепкого здоровья, семейного благополучия и успехов на общественном поприще.

Коллеги.

ЧТО-ГДЕ-ПОЧЁМ
Справочная
0-84
(4732) 466-445
www.spravkavrn.ru

УВАЖАЕМЫЕ ЖИТЕЛИ ГОРОДА И ОБЛАСТИ!

ОБЩЕСТВЕННАЯ ПРИЕМНАЯ «КОММУНЫ»

ждет вас по средам с 14 до 17 час. в приемной совета жильцов Коминтерновского р-на (вход со стороны «Медико-сервис» и «Стоматологии») по адресу: ул.Лизюкова, 36.

лечение, включая проведение плановых хирургических операций.

Весы Расположение планет в течение первой половины этой недели будет благоприятным, так как принесет вам, как минимум, хорошее настроение и удачу в мелочах. В этот период вы заметите, что стали более любвеобильными, да и вниманием со стороны противоположного пола сейчас вряд ли будете обделены. Этот период хорошо подходит для отдыха, развлечений, новых знакомств и романтических свиданий. Во второй половине недели вам предстоит сделать выбор из множества поклонников или поклонниц и приступить к развитию тех отношений, которые для вас наиболее дороги и наиболее актуальны. Это время замечательно подходит для гармонизации существующих отношений, помолвки, свадьбы. Многие Весы, у которых еще нет своих детей, в это время могут задуматься о рождении ребенка.

Скорпион Увеличение жилплощади, улучшение условий проживания, а также прибавления в вашем семействе – все эти события вполне могут произойти в течение первой половины этой недели в жизни типичных Скорпионов. Вы также можете узнать о появлении на свет внуков, племянников, то есть прибавление может быть не в вашей семье, а в семьях близких вам людей. В течение первой половины недели также можно делать любые изменения в доме, покупать или переставлять мебель, добавлять в интерьер новые элементы. Во второй половине недели звезды советуют вам позаботиться о своем комфортном быте, добавить в него что-то такое, что сделает вашу жизнь более простой и спокойной. Это время у типичных Скорпионов также прекрасно подходит для начала ремонта или проведения генеральной уборки.

Стрелец Первая половина этой недели может принести типичным Стрельцам много новостей и новой информации. Общения, встреч и коммуникаций станет значительно больше, вы будете чаще говорить по телефону, получать письма. Этот период окажется удачным для общения и переговоров, так как ваши способности к коммуникациям возрастут, но очень важно следить за тем, что вы говорите, чтобы не сказать чего-то лишнего. Вторая половина недели станет прекрасным периодом для поездок и путешествий, во время которых вас могут ожидать новые романтические знакомства. Это время благоприятно подходит для флирта и новых знакомств, вы будете в это время чаще получать комплименты. Удачными во второй половине этой недели окажутся романтические свидания, участие в интеллектуальных или спортивных играх принесет радость.

Козерог Решением финансовых вопросов типичным Козерогам предстоит заняться в течение первой половины этой недели. В это время вы сможете создать новые финансовые планы и проекты, которые позволят вам увеличить свою прибыль и доходы или найти альтернативные их источники. При этом в этот период стоит внимательнее относиться к деньгам, так как вы станете еще и более расточительными, и вполне способны потратить куда больше, чем можете заработать. Для совершения покупок более удачной окажется вторая половина этой недели, в течение этого времени деньги вы сможете тратить боле осознанно. Это время также будет благоприятно для того, чтобы оказать материальную поддержку своим близким родственникам или родителям. Если же вы запланировали покупку чего-то серьезного и дорогостоящего, то можете, напротив, сами рассчитывать на поддержку со стороны членов вашей семьи.

Водолей Ваша любознательность в течение первой половины этой недели может легко перерасти в простое любопытство, а поэтому, прежде чем расспрашивать кого-либо о чем-либо, постарайтесь выяснить, насколько это действительно вам необходимо. В это время можно развивать свою эрудицию, а также максимально ее использовать в любых своих повседневных делах. Ваше поведение в это время станет более легким, а настроение оптимистичным, к тому же вам легче будет завязывать контакты с окружающими вас людьми. Расположение планет во второй половине этой недели может принести много новых новостей, увеличивается вероятность получения писем и других почтовых отправлений. Благоприятно сейчас будут складываться любые самостоятельные поездки и короткие путешествия на собственном транспорте.

Рыбы В первой половине этой недели вы будете нередко встречаться с людьми из вашего прошлого, вспоминать события минувших дней и анализировать происходящее тогда на основе своего текущего опыта. Такой анализ и воспоминания в течение этого периода окажутся полезными для вас, так как вы сможете узнать нечто новое о прежних ситуациях, понять их скрытые мотивы, что приведет к тому, что в будущем в подобных ситуациях вы сможете вести себя проще и эффективнее. Вторая половина этой недели окажется удачным периодом для пассивного отдыха в комфортных условиях. Это будет способствовать восстановлению ваших сил и накоплению жизненной энергии. Вторая половина недели также создаст возможности для дополнительного или альтернативного заработка, вы сможете обрести новые источники своего дохода.

ОТ СРЕДЫ ДО СРЕДЫ

Пешеходный переход у воронежского автовокзала начнут строить в 2009 году – рассказали в пресс-центре регионального правительства. Согласно скорректированной областной целевой программе «Повышение безопасности дорожного движения на территории Воронежской области в 2007-2012 годах» планируется начать строительство пешеходного перехода у автовокзала, наземного перехода у Юго-Западного рынка. Также весной этого года начнется разметка городских магистралей, активизирована установка новых светофоров.

На публичных слушаниях в Лисках прошла экспертизу целевая программа развития культуры района до 2012 года. Акцент в ней сделан на улучшение материальной и технической оснащенности учреждений культуры, сбережение и популяризацию историко-культурного наследия. Уделено существенное внимание и художественному образованию детей. Так, в селе Щучье откроется филиал Лискинской детской художественной школы, а в Давыдовской музыкальной школе появятся новые отделения.

Эскиз памятника в честь присвоения Воронежу звания «Город воинской славы» не получил одобрения Москвы. По замыслу авторов, стела должна была украсить площадку возле Никитинской библиотеки. Эскизный проект памятника уже был продемонстрирован горожанам и заслужил положительные отзывы. Впрочем, памятник воронежцам все же пообещали – однотипный, как в других городах воинской славы.

Продолжается эпопея с незаконно работающим рынком на ул. Димитрова. Напомним, что еще летом на рынке было отключено электричество и вода, тогда же был подан иск против компании «МИР», установившей здесь нелегальные сооружения. Суд предписал виновным убрать постройки в течение 10 дней, однако, по закону, в случае невыполнения решения, мэрия Воронежа имеет право снести павильоны самостоятельно, но за счет ответчика. В администрации Воронежа пока нет данных о том, подала ли компания «МИР» судебную апелляцию.

Команда «Свобода выбора» Воронежского технического университета названа в числе победителей IV Международного чемпионата по деловой игре «Communication», которая прошла в Курске. Участвовали команды из разных городов России, а также Беларуси и Украины. Наши студенты стали лучшими в конкурсе социологических исследований и завоевали первое место за презентацию команды.

Более тридцати заявлений от воронежцев на реализацию нового проекта военной ипотеки приняло Агентство жилищного ипотечного кредитования (АЖИК) Воронежской области. Военные, прослужившие по контракту более трёх лет, теперь смогут получить собственное жилье. По проекту военной ипотеки Министерство обороны через Федеральное управление накопительно-ипотечной системы выплачивает за военнослужащего первый взнос по ипотечному кредиту и компенсирует ежемесячные платежи. К слову, АЖИК – госрегулятор ипотечного рынка региона в нашей области – участвовало в 2007 году среди нескольких регионов России в пилотной программе военной ипотеки.

Правительство Воронежской области сокращает расходы на свое собственное содержание. В первую очередь, планируется «урезать» средства на материально-технического обеспечение, в том числе, транспортные и другие расходы. Кроме того, примерно на 10 процентов сокращается численность кадров, а также проводится работа по оптимизации работы отраслевых управлений и слиянию ряда государственных учреждений.

Прошло пятое заседание общественного совета при ГУВД по Воронежской области. Ключевыми вопросами мероприятия стали подведение итогов работы выездных приёмных, а также презентация программы «Гражданин-милиция», нацеленной на формирование доверительных партнёрских отношений между населением и органами внутренних дел. Начальник ГУВД генерал-лейтенант милиции Олег Хотин дал работе приёмных высокую оценку.

Как сообщили в пресс-центре администрации Воронежской области, в соответствии с постановлением правительства Воронежской области от 10.02.2009 г. № 67 величина прожиточного минимума за IV квартал 2008 года составила: в расчете на душу населения – 4180 рублей, для трудоспособного населения – 4510 рублей, для пенсионеров – 3410 рублей и для детей – 4130 рублей.

Авария с участием заместителя губернатора Воронежской области Владимира Кобяшева, находящегося в отпуске, произошла в Острогожске 18 февраля в девятом часу вечера. «Мицубиси-паджеро», которым управлял Владимир Кобяшев, сбил 22-летнюю девушку, переходившую дорогу, - рассказала начальник областного отдела пропаганды УГИБДД Татьяна Сушкова. С сотрясением головного мозга и переломом плеча пострадавшую увезли в больницу. Жизни девушки ничего не угрожает. Ведётся расследование ДТП. Одна из возможных причин ДТП – плохое освещение участка дороги.

В Нижнедевицком районе взят под стражу пенсионер, убивший супружескую пару, – сообщили в пресс-службе Следственного Управления Следственного комитета при прокуратуре РФ по Воронежской области. Злоупотребляющий спиртным житель села Острянка зашёл к 85-летним старикам, чтобы занять 50 рублей на алкоголь. Пожилая женщина сказала, что денег нет. Тогда подозреваемый взял молоток и несколько раз ударил им по голове сначала женщине, а потом мужчине. От полученных травм супруги скончались. После этого мужчина забрал из дома три пачки сливочного масла, колбасу, бутылку вина «Кагор» и скрылся.

ЮРИДИЧЕСКИЕ КОНСУЛЬТАЦИИ

Пенсия

Ответы на письма читателей подготовили специалисты отделения Пенсионного фонда по Воронежской области Ирина УМАРОВА, Светлана БАГРАТИОНИ, Татьяна ЧЕРНЫХ

Менять ли гражданство?

Хотим перевезти к себе в Воронеж маму, гражданку Украины. Ей 82 года. Имеет ли она право получать пенсию по российскому законодательству или ей будут выплачивать ту пенсию, которую она получала на Украине? Надо ли ей для получения пенсии по российским законам менять гражданство?

Согласно ст.1 Соглашения о гарантиях прав граждан государств – участников СНГ в области пенсионного обеспечения от 13.03.1992г., пенсионное обеспечение граждан государств-участников Соглашения и членов их семей осуществляется по законодательству государства, на территории которого они проживают.

Иностранные граждане и лица без гражданства имеют право на пенсионное обеспечение при условии постоянного проживания на территории РФ.

В соответствии со статьей 2 Федерального закона от 25.07.2002 № 115-ФЗ «О правовом положении иностранных граждан в Российской Федерации» и статьей 3 Федерального закона от 31.05.2002г. № 62-ФЗ «О гражданстве Российской Федерации» постоянное проживание иностранных граждан, а также лиц без гражданства подтверждается видом на жительство.

Таким образом, для назначения пенсии по российскому законодательству необходимо иметь гражданство Российской Федерации либо вид на жительство.

Где взять справку

Я собрала необходимые документы для пенсии по старости. Но где взять справку о стаже? Кто должен подсчитывать мой трудовой стаж? Куда обратиться?

Одним из факторов, влияющих на размер трудовой пенсии, является общий трудовой стаж.

При подсчете трудового стажа при назначении пенсии периоды работы и (или) иной деятельности, подлежащие зачету в стаж в соответствии с действующим законодательством, до регистрации гражданина в качестве застрахованного лица в системе государственного пенсионного страхования подтверждаются документами, выдаваемыми работодателями или соответствующими государственными (муниципальными) органами, после даты регистрации – на основании сведений индивидуального (персонифицированного) учета.

Основным документом, подтверждающим периоды работы до регистрации в качестве застрахованного лица в органах Пенсионного фонда, является трудовая книжка. При отсутствии трудовой книжки, а также в тех случаях, когда в трудовой книжке содержатся неправильные или неточные записи о работе, либо не содержатся записи об отдельных периодах работы, в подтверждение трудового стажа принимаются справки о работе, которые выдаются организацией, в которой протекала трудовая деятельность.

В тех случаях, когда организация ликвидирована или прекратила свою деятельность по другим причинам, справки о работе выдаются организацией, являющейся правопреемником, вышестоящей организацией или архивным органом, располагающими необходимыми сведениями.

По всем вопросам пенсионного обеспечения следует обращаться в управление Пенсионного фонда РФ по месту жительства, где и будет подсчитан трудовой стаж.

АКЦИЯ

Турнир для воронежских рыцарей

Накануне замечательного праздника настоящих мужчин – Дня защитника Отечества – в городском Дворце культуры прошел традиционный «Рыцарский турнир», в котором сразились мальчишки-старшеклассники из школ Коминтерновского района.

Александр Жуков принимает рыцарскую присягу.

Семеро юных претендентов на почетное звание первого рыцаря состязались в нескольких конкурсах. Начав с приветствия, молодые люди познакомили зрителей и жюри с собственной жизненной позицией, основы которой отражались на их рыцарском гербе. Далее юноши отвечали на вопросы блиц-викторины, а затем галантным кавалерам предстояло покорить даму сердца, пригласив ее на танец, и рассказать о высоких чувствах в самом романтичном концертном номере под названием «Миром правит любовь».

Все соперники продемонстрировали практически равные возможности и прекрасно справились с нелегкой задачей, так что судейской коллегии пришлось несладко, когда настало время отдать предпочтение одному из участников. Однако перед тем как услышать имя победителя, зрители стали свидетелями еще одного яркого театрализованного действа – ритуала посвящения в рыцари. Для проведения этой церемонии на сцену поднялся организатор «Рыцарского турнира», вице-спикер Воронежской городской думы, глава благотворительного фонда «Доброта» Александр Жуков. Правда, узнать его в костюме Средневековой эпохи оказалось довольно непросто. Прозвучала священная для каждого рыцаря клятва, начертанная на старинном свитке: «Отныне да покарает ваш острый меч недругов Отечества нашего! Отныне да сохранит вас прочный щит от стрелы неприятельской, ибо вовек непобедимо отважное, благородное, справедливое рыцарское братство». Каждому юному защитнику Отечества Александр Жуков вручил по рыцарскому мечу – точной копии тех, что давным-давно ковались талантливыми мастерами-оружейниками, и пакет с памятным подарком.

Первый рыцарь–2009 Никита Косых.

А затем наступила самая торжественная минута. Титула первого рыцаря 2009 года удостоился выпускник 51-й школы Никита Косых, будущий флорист и дизайнер дамских причесок. В качестве «Гран-при» победитель получил подарочный туристический сертификат на покупку путевки в увлекательное заграничное турне.

Ирина ШИЛОВА.

Вывод советских войск из Афганистана был ошибкой

15 февраля исполнилось 20 лет с того момента, когда, исполняя Женевские соглашения, СССР вывел свои войска из Афганистана. Об этом событии корреспондент «Аргументов недели» беседует с Юрием КРУПНОВЫМ, руководителем Института демографии, миграции и регионального развития. Итак, что же было тогда, 20 лет назад?

Это не праздник?

- Юрий Васильевич, грядут масштабные торжества: воины-афганцы да и страна готовятся широко праздновать 20-летие вывода советских войск из Афганистана.

- Мероприятия, о которых вы говорите, будут проводиться в большинстве регионов России. Иначе как торжествами и праздниками они и не называются. Считаю это явным перебором. Более того, умопомрачением. Нельзя праздновать и торжествовать по поводу того, что является как минимум неоднозначным событием, а по сути - ошибкой.

- Но генерал Борис Громов вывел 40-ю армию организованно и без потерь…

- Нельзя отделять военные успехи или неудачи от политических. В стиле китайских стратегов то событие можно было бы обозначить так: спасти армию, угодить заокеанским конкурентам, потерять страну. Причем не только свою, СССР, но и тот Афганистан.

К сожалению, уважаемого Бориса Всеволодовича, возглавившего Оргкомитет «по подготовке к 20-летию вывода советских войск из Афганистана и 65-й годовщине Победы в Великой Отечественной войне» кто-то явно попутал. Организуя подобные торжества, выпуская к юбилею медали и почетные знаки, объединяя в один общий Оргкомитет тот вывод войск и Великую Победу в великой войне, стране наносят прямой ущерб.

Нужна трезвая оценка

- Но вывод войск - это исправление ошибки, допущенной самим их вводом в Афганистан?

- Как опошлили и оболгали афганскую войну двадцать лет назад, так и сегодня многие, к сожалению, не в состоянии трезво оценивать те события.

Вывод советских войск на деле означал уход СССР - России из всего региона. А в столь чувствительном месте геополитического вакуума не бывает. Бросив Афганистан, СССР подписал себе смертный приговор. А как показали последние двадцать лет, это событие автоматически означало смертный приговор сотням тысяч, а вернее, миллионам наших соотечественников.

Сегодня уже надо, наконец, вслух, громко, однозначно, на государственном уровне и в официальных документах сказать: события, называемые афганской войной, имели исключительно важное историческое значение. А все деятельно принимавшие в них участие являются верными сынами Отечества, теми «дорогими шурави», которых надо и официально, и неофициально уважать, поддерживать, обеспечивать всем необходимым.

- Ваша точка зрения по поводу вывода войск является, мягко говоря, нестандартной…

- Кому что интересней: сказки, которые насочиняли заинтересованные лица, или «медицинские», что называется, факты.

Тогда якобы «законченная» афганская война оказалась в итоге абсолютно неоконченной и продолжается до сих пор. Войска ушли, а военное давление на советскую и постсоветскую территорию резко усилилось, особенно в начале 1990-х годов. Вместо контролируемой войны внутри Афганистана мы получили войну, вынесенную в Среднюю Азию. После того как в 1990-е годы эта расширившаяся и уже неконтролируемая нами война сделала свое дело, США и НАТО, используя шок от трагедии 11 сентября 2001 года, принялись лично структурировать регион.

Сегодня, через 20 лет после «окончания» войны, мы имеем в Афганистане 13 американских авиабаз, 2 из них сверхкрупные. Создано и находятся в процессе создания еще несколько американских авиабаз в Средней Азии.

Наконец, главное - развалился СССР. Модель развала была отработана именно на уходе из Афганистана. Так тогда стало модно решать проблемы. Ушел - и все, мол, в порядке. Сначала СССР ушел из Афганистана, а через два года РСФСР ушла из СССР.

Это суть. А остальное - разговоры ни о чем.

За чей счет?

- Но разве можно как-то оправдывать гибель 15 тысяч наших солдат в том афганском пекле?

- Оправдать гибель и одного солдата невозможно. Горе каждой матери и отца, брата, сестры, сына и дочери, друзей каждого погибшего абсолютно и безмерно. Именно поэтому подло спекулировать на цифрах тех потерь, закрывая глаза на многократно выросшие потери, которые мы стали нести после нашего ухода из Афгана.

Кто же не хочет выглядеть умным и добрым! Только каждый раз желательно уточнять, за чей счет. Почему те записные гуманисты, что кричали по поводу наших потерь тогда, в 1980-е годы, молчат о гигантских жертвах, которые мы понесли в результате ухода из Афганистана?

Впрочем, давайте сначала о самом простом и очевидном. На днях обнародованы цифры погибших в Вооруженных силах РФ в 2008 году в результате происшествий и преступлений. Это 875 военнослужащих, что, например, больше погибших советских солдат в Афганистане за двадцать лет до этого, в 1988 году, - 759 человек. Разумеется, потери помимо Афганистана были и в Советской армии, но минимум в пять раз меньше.

Яркий пример, показывающий реальное положение вещей и характеризующий только армейские потери, в одной из своих книг приводит президент Академии военных наук генерал армии Махмут Ахметович Гареев. За десять лет войны в Афганистане были убиты 1700 юношей, призванных с территории Украины, что, кстати, отдельные украинские политики не постеснялись сделать предметом спекуляции. Однако только в одном 1993 году в новой «самостийной» украинской армии погибли 1656 солдат и сержантов!

А сотня тысяч убитых в гражданской резне в Таджикистане, которая является прямым следствием того, что мы перестали контролировать свое «мягкое подбрюшье»? Это что, чужие нам люди? Нет! Это наши люди.

А сами жители Афганистана, афганцы в прямом смысле слова? И те, что погибли в мясорубках междуусобиц до прихода войск США и НАТО, и те, что так же «эффективно» продолжают гибнуть и после прихода иностранных войск и массово вымирать в результате голода?..

Наконец, последние годы от афганского героина ежегодно в РФ умирают минимум 30 тысяч молодых людей. То есть каждый год в 2 раза больше, чем за всю афганскую войну.

Кровавый популизм

- Насколько, с вашей точки зрения, у Горбачева тогда были варианты, возможность действовать по-другому?

- Важно сопоставлять слова и дела. Вот смотрите, какие цели формулировал тот же Горбачев на заседании Политбюро ЦК КПСС от 13 ноября 1985 года: «Мы ясно поставили цель: помочь ускорить процесс, чтобы иметь дружественную нейтральную страну, и уйти оттуда. Мы же не социализма там хотим. Мы не хотим, чтобы там осели Соединенные Штаты со своими базами. Если там не будет ни аэродромов, ни баз, ни военных лагерей - все остальное афганцы пусть устраивают так, как хотят».

Это запись из дневника помощника Горбачева Черняева.

Сегодня, как я уже говорил, в Афганистане американцами создано 13 авиабаз, т.е. страна превращена в гигантский сухопутный авианосец. Таким образом американцы там как раз и «осели со своими базами».

Но особенно показательны слова Горбачева о том, что «все остальное афганцы пусть устраивают так, как хотят». Они лучше всего характеризуют уровень Горбачева как политика, поскольку в той ситуации означали неминуемую истребительную войну против всех.

Еще одна запись Черняева хорошо характеризует суть дела: «Впоследствии М.С. не раз обращался на Политбюро к афганской теме. Рефреном всегда было: любые наши действия должны быть подчинены поставленной цели - уходим, и афганцы пусть сами решают свои дела… Как бы ни вели себя американцы или кто-либо другой, мы все равно уходим…»

История показывает, что популизм, прикрывающийся гуманизмом, является самой кровавой из всех возможных политик.

- Но вы опять демонизируете американцев. Насколько это нужно?

- В Афганистане мы войну вели вовсе не с афганцами. Это понимают даже дети. Локальная война - это всегда война между державами. Ведь смешно говорить, что в августе прошлого года Россия воевала с Грузией. Не с Грузией, а с США и НАТО. Вообще тот 1979 год, когда мы были вынуждены ввести в Афганистан войска, был исключительно сложным. В самом Афганистане уже шла гражданская война. США активно готовились входить в Афганистан и за полгода до ввода советских войск начали оказывать всестороннюю помощь моджахедам. Их предполагалось использовать и против Ирана, где в самом начале 1979 года произошла антишахская и антиамериканская исламская революция. Пакистан, видя попытки американцев начинать действовать на Иран через Афганистан, тоже приступил к «окончательному решению» афганского вопроса. То есть превращению Афганистана из сильного единого государства в своего беспомощного вассала. Ввод советских войск, между прочим, спас Афганистан. Одни только соседние державы, даже без США, не будь советской военной силы, попросту съели бы Афганистан.

- Но афганская война впоследствии разорила СССР.

- Не война разорила СССР, а бездарное отношение к собственным инвестициям.

В Афганистан были вложены колоссальные деньги и силы. По разным подсчетам, от 35 до 50 миллиардов советских рублей, то есть 50 миллиардов тогдашних долларов США. Были созданы странообразующие инфраструктуры, объекты жизнеобеспечения, заводы, фактически с нуля образована современная армия. После ухода советских войск она еще почти три года сдерживала вооруженное сопротивление, которое щедро финансировалось и обеспечивалось США и Китаем, Пакистаном и рядом арабских стран.

Одних только специалистов с высшим и средним техническим образованием было подготовлено несколько сотен тысяч! О таком кадровом потенциале любая развивающаяся страна, как правило, не может и мечтать. В октябре прошлого года в Кабуле я был поражен, как много там тех, кто может говорить по-русски, вообще знает Россию и понимает ее культурные основы.

То есть бросив Афганистан, мы проиграли не только геополитически и геостратегически, но и геоэкономически и геокультурно.

Победа российского национализма

- Чем же вы объясняете произошедшее тогда?

- Тем, что тогда побеждала идеология, которая до сих пор является движущей силой значительной части российских элит. Я ее называю - российский национализм.

Суть его в том, что оптимальной формой существования исторической России якобы является территория тогдашней РСФСР, нынешней РФ. Только здесь мы можем «перестать кормить окраины» и сбросить «непрофильные» активы в виде среднеазиатских и кавказских республик.

- Вы хотите сказать, если бы войска не вывели, Советский Союз не развалился бы?

- Да, именно так. Кстати, большинство не только журналистов, но и аналитиков, в том числе представляющих «компетентные органы», совершенно безосновательно сравнивают нашу войну в Афганистане с нынешней американо-натовской, а ситуацию американцев с Вьетнамом.

Не было у нас там никакого Вьетнама, мы не в Афганистане тогда деградировали и загибались, а в Москве. Двадцать лет назад у нас были все возможности для того, чтобы, постепенно сводя к нулю военную составляющую, помогать Наджибулле строить примиренную и мощную страну.

- Что вы считаете правильным делать сегодня?

- С Афганистана может начаться и настоящее восстановление России. Ситуация двадцатилетней давности никуда не ушла, только усугубилась. Пакистан и Индия, а возможно, и Иран стали ядерными. Для США в ситуации ими же вызванной глобальной экономической катастрофы нужны экстраординарные меры. В огне локальных войн сжечь лишние доллары и обнулить ситуацию, не дав упасть США и тем более подняться другим странам.

Так что все только начинается. Мы должны вернуться в Афганистан. Дипломатически, экономически и гуманитарно способствовать подъему и индустриализации Афганистана. Либо все происходящее в этой воронке глобальной нестабильности утянет нас еще глубже на дно.

Поэтому путь у нас сегодня один. Вперед - в Афганистан!

Анатолий ИВАНОВ,
«Аргументы недели», 12.02.2009г., сайт www.argument.ru
Публикуется с разрешения редакции.

Русские в Афганистане

История пребывания русских в Афганистане насчитывает не один десяток лет. Практически вся инфраструктура Афганистана построена советскими специалистами в 50-70-е годы прошлого века, включая уникальный с инженерной точки зрения высокогорный тоннель на Саланге. Те, кто воевал в составе Ограниченного контингента, привозили такие свидетельства пребывания в этой стране советских специалистов.

г.Шиндант, 1985г. ▶
Фото из архива Е.И.Анисимова.

г.Газни, 1987г. На плотине водохранилища Сардебанд были выложены слова: «Сарде, 1967». Фото Виктора Руденко. ▼

ГЕНЕРАЛ ЛИЗЮКОВ: возвращение из небытия

О поиске места захоронения легендарного танкового командарма

Несколько лет журналисты и краеведы вели кропотливую работу по поиску места захоронения легендарного командира 5-й танковой армии, генерал-майора Александра Ильича Лизюкова. 28 апреля 2008 года энтузиасты из воронежской региональной организации поисковых объединений «Дон» подошли к разгадке тайны места захоронения генерал-майора А.И. Лизюкова.

Военные энциклопедии гласят, что он якобы погиб в бою около с.Медвежье Семилукского района. По инициативе педагогов местной школы сельская администрация решила увековечить его память и в 1965 году установила обелиск. Как установили поисковики, под ним нет останков. Таким образом стало понятно, что в селе Медвежье – просто символический обелиск.

О тайне места захоронения генерала Лизюкова писали многие известные краеведы. Наиболее точной и достоверной подсказкой стало письмо 60-х годов личного шофёра командарма Николая Буткина, который написал, что тело генерала Лизюкова вместе с другим членом экипажа танка КВ было погребёно в с. Лебяжье Рамонского района, около церкви. Рядом с ними в братской могиле были также похоронены пять автоматчиков.

Поисковики первоначально вели раскопки со стороны поля боя. Безрезультатно! В апреле 2008 года начали поиски с другой стороны храма, защищённой во время войны от обстрелов. И вот 28 апреля нашли захоронение останков пяти автоматчиков и рядом погребение двух танкистов. Один из них был с остатками форменной одежды, а другой без обмундирования, что возможно как раз и указывало на разыскиваемые останки командарма. Ведь по воспоминаниям все личные вещи Лизюкова были сняты перед погребением, чтобы немцы не надругались над телом генерала.

Кто он – генерал Лизюков?

Александр Ильич Лизюков в военной истории страны и Вооружённых Силах СССР оставил яркий след.

Родился в г.Гомеле 26 марта 1900 года (по старому стилю 13 марта) в семье служащего (отец - учитель начальной школы). С самого детства Саша Лизюков отличался уверенностью, напористостью и жизнелюбием.

Александр успешно окончил 6 классов гимназии. В юношеские годы его братья грезили кавалерией, а вот его почему-то манила техника. В Красной Армии начал службу в 1919 году. Прошёл обучение на ускоренных курсах комсостава. В этом же году он был принят в компартию.

Участвовал в боях с белогвардейцами, в разгроме антоновского восстания на Тамбовщине. А.И.Лизюков принял командование бронепоездом №56, названным «Коммунаром», на долю которого выпала и неблагодарная миссия подавления восстания тамбовских мужиков в 1921 году.

В те годы командарм Михаил Тухачевский сказал Лизюкову: «Учиться вам надо. Глубоко и серьёзно».

В своей статье «Невозможно в словах передать…» главный редактор газеты «Воронежский курьер» Дмитрий Дьяков (журнал «Подъём» №9) рассказывает: «Потом была автоброневая школа в Ленинграде. Саша весёлый был, жизнерадостный. Поднимался утром – песни напевал. Выдастся час досуга – глядишь, у него в руках уже неизменная гитара. Ударит по струнам, соберётся кружок курсантов, льётся песня, – вспоминал сокурсник Лизюкова генерал-лейтенант танковых войск Владимир Кошуба».

Однако политическое управление Красной Армии воспринимало Лизюкова неоднозначно. В его служебных характеристиках были следующие выводы: «Честен, трудолюбив, тактически подготовлен хорошо. Много работает. Занимается военно-литературной деятельностью. В решениях иногда колеблется, имеет значительные способности, которые при правильном руководстве со стороны партии позволят выработать из т. Лизюкова хорошего командира» (1927 г.).

«Блестяще знает автобронетанковое дело. Политически развит удовлетворительно. Не хватает системы и методичности. Характер неуравновешенный» (1932 г.).

«Дисциплинирован и требователен. Сумел сколотить начсостав батальона. Пользуется авторитетом. В политической жизни малоинициативен» (1936 г.).

Нет, не врали и не перестраховывались комиссары: плевать хотел Лизюков на теорию классовой войны. Сфера его профессиональных интересов целиком располагалась в стратегии танкового боя. В те времена почти не было литературы об этом на русском языке. И Лизюков со свойственным ему трудолюбием и настойчивостью засел за изучение английского и немецкого.

Очень скоро он стал переводить в свою тетрадь статьи из европейских военных журналов о танковых операциях. Рядом с переводами Лизюков делал личные пометки. Например, такие: «Дружное сопротивление и совместная работа всех родов войск создадут для танков противника такое препятствие, через которое они прорваться вряд ли смогут. А если прорвутся – будут уничтожены».

Фрунзенская академия, куда в конечном итоге был направлен на учёбу Лизюков, считалась лучшим военным заведением страны. Более профессионального армейского образования в СССР просто не было. Во «фрунзенке», в период обучения Лизюкова, преподавали М. Тухачевский, А. Калиновский, В. Триандафиллов, Д. Карбышев… Все они были сторонниками массированного применения танков.

Однако танков в наших войсках (1926-1927 гг.) практически не было. Потому и ценились на вес золота специалисты. Умный и дальновидный начальник кафедры бронетанковых войск академии имени Фрунзе, командующий бронетанковыми и механизированными войсками РККА А.Калиновский написал в характеристике на своего любимого ученика: «Нецелесообразно использовать в аппарате. Необходимо направить в строй». Лизюков с радостью воспринял эту возможность. Отправляясь командовать танковой бригадой, он вписал в свой неизменный дневник следующие строки: «Может быть, мне удастся открыть закон возрастания энергии? Сколько её ни трать, она только прибавляется! Для чего? Конечно, для дела».

С 1935 года А.И. Лизюков был командиром 6-й тяжёлой танковой бригады им. С.М. Кирова. Уже тогда о мужественном командире было известно в Вооружённых Силах страны, недаром начальник Генерального штаба маршал Б.М. Шапошников ещё в 1936 году сказал о Лизюкове: «Крепкий командир».

К 1936 году комбриг Лизюков сумел создать самое дееспособное и профессионально подготовленное танковое соединение Красной Армии, своих бойцов он обучал водить машину так, «чтобы яйцо, если положить его на голову, не упало». На очень трудном танкодроме со сложными препятствиями его танкисты овладели этой наукой, они, не дожидаясь передвижной ремонтной мастерской, умели быстро устранять технические неполадки.

На военном параде, в 1937 году, по брусчатке, на Красной площади, на высокой скорости «стальным вихрем прокатился» танк с названием «Киров», в открытой башне его стоял Лизюков и после этого его стали называть – «летающий танкист».

На следующий день после этого происшествия его вызвали в Наркомат обороны и приказали отбыть во Францию, дабы участвовать там в качестве эксперта в показательных манёврах тамошней армии. В этой командировке Лизюкова сопровождал один из лучших танковых специалистов Европы полковник Моршаль. С профессиональным восхищением он называл своего советского коллегу «летающим танкистом»…

Полковник А.И.Лизюков с танкистами.

Первое чудо Лизюкова

В первые, очень тяжёлые дни войны, после того как командир дивизии, не выдержав напряжения, пустил себе пулю в лоб, полковник Лизюков самостоятельно принял на себя командование дивизией.

Ему удалось остановить большие силы немцев под городом Борисов и на реке Березине переиграть в тактике прославленного гитлеровского генерала Германа Гота.

Немецкие танковые части несколько раз отбрасывали лизюковцев с линии обороны, но те раз за разом упрямо отвоёвывали позиции у переправы через реку. Вражеская авиация почти ежедневно разносила её в щепки, но каким-то немыслимым образом и невероятными усилиями мост восстанавливали за ночь. Более десяти дней войска Лизюкова удерживали мост через Березину, ставший спасением для отступающих войск фронта на Борисовско-Смоленском направлении. А.И. Лизюков со своей дивизией так и не дал немцам возможности захватить переправу, закрепиться на берегах реки, подтянуть резервы и встречать отступающие наши батальоны огнём. Командир дивизии со своей задачей справился на «отлично».

Полковнику А.И. Лизюкову «за умелое руководство боевыми действиями в районе Борисова и за личный героизм» 5 августа 1941 года, одному из первых в Отечественной войне, было присвоено звание Героя Советского Союза.

После войны высокомерный генерал-полковник Гот признается в своих воспоминаниях: «Сопротивление, оказанное противником на Березине и, особенно под Борисовом, заставили сделать вывод, что русские пытаются остановить продвижение немецких войск. Оперативное построение нашей танковой армии не учитывало этой возможности».

Второе чудо Лизюкова

Свой воинский талант он проявил затем и в битве под Москвой. Он осуществил дерзкую операцию под Наро-Фоминском. Без разведданных, в метель, наугад с «чужой» танковой бригадой. Если бы операция не удалась, то ему бы это грозило трибуналом.

Маршал Г.К.Жуков в своих воспоминаниях пишет: «Серьёзно осложнилась обстановка и в районе Наро-Фоминска. И здесь мы испытывали острый недостаток сил. Враг, видимо, знал об этом, стремясь любой ценой прорваться на этом направлении. Быть бы беде, если бы в опасный момент из резерва Ставки не подошла 1-я Московская мотострелковая дивизия полковника А.И. Лизюкова, усиленная 5-й танковой бригадой. Они отбросили врага за реку Нару и прочно закрыли Наро-фоминский участок».

За эту операцию дивизия Лизюкова получила наименование «гвардейская». Одной из первых восьми воинских соединений Красной Армии.

В конце ноября 1941 года Ставка принимает решение, что усиленная к этому времени шестью стрелковыми бригадами оперативная группа полковника Лизюкова должна быть развёрнута в 20-ю армию. Сам он был назначен заместителем командарма, а командующим армией стал двухметровый, худой, очкастый генерал Андрей Андреевич Власов (не узнает Лизюков, что же произойдёт впоследствии с его бывшим командармом).

30 ноября 1941 года части новой 20-й армии прямо с эшелонов были введены в бой в районе Лобно, северо-западнее Москвы, куда, оттеснив 16-ю армию Рокоссовского, вышли танки Рейнгардта, прорвавшиеся вдоль канала Москва-Волга. Уже 2 декабря Власову и Лизюкову удалось отбросить противника на 3 км и навсегда остановить продвижение немцев к столице на этом участке.

Ещё через три дня, 5 декабря, 20-я армия нанесла мощный удар немецким танковым группам в направлении на Солнечногорск, игравший важную роль в системе обороны противника. 8 декабря отряды Власова и Лизюкова выбили немцев из Красной Поляны, спустя три дня – перерезали Ленинградское шоссе к северо-западу от Солнечногорска.

12 декабря танковые части армии под непосредственным командованием Лизюкова освободили Солнечногорск. Непосредственная угроза столице на этом направлении была ликвидирована…

Навстречу судьбе

10 января 1942 года А.И. Лизюкову было присвоено звание генерал-майора.

Летом 1942 года сформированную им 5-ю танковую армию командующий Брянским фронтом генерал Голиков отправил из-под Ельца в тульский городок Ефремов. Но танкисты там не успели обосноваться. 28 июня 1942 года неожиданно началось стремительное наступление немцев на Воронежском направлении. Голиков испытал нервный шок, так как войска его фронта стояли на пути главного танкового удара немцев. Одновременно запаниковали и в Ставке Верховного Главнокомандования. Надо было срочно перебрасывать 5-ю танковую армию из Ефремова в район Землянска под Воронеж.

Виктор АБРАМОВ.

(Окончание в следующем номере).

Сударыня-Масленица

«Румяная и жирная богиня, обжорства и питья и драк всех героиня» - это все она, Масленица… Жируха, блиноела, объедала, обманщица… Ее не только поносили, ее чествовали – широко, раздольно, с русским размахом. Гуляла деревня, гулял город. Все гуляли: от мала до велика… дети, старики, бабы, мужики, парни, девки, мещане, купцы, дворянского звания, высший свет и государи императоры… Гуляли самозабвенно… настолько, что один заезжий иностранец из видавшей виды Европы записал в путевом дневнике, что «в то самое время, когда бы всякий с сердечным раскаянием должен был приготовляться к созерцанию страданий Христовых, в то время сии заблудшие люди предают свою душу дьяволу». Разумеется, Церковь не могла смотреть на такое бесчинство сквозь пальцы, однако максимум чего удалось добиться, – это сокращение срока безудержного празднества с 14 до 7 дней. С тех пор (с конца XVII столетия) и повелось, что Масляна неделю гуляет.

На горах покататься, в блинах поваляться!

Семь веселых дней, и каждому народ дал свое название: понедельник - *встреча*, вторник - *заигрыши*, среда - *лакомства*, четверг - *разгул*, пятница - *тещины вечёрки*, суббота - *золовкины посиделки*, воскресенье - *проводы* или *целовник*. Для каждого дня – своя программа. В понедельник Масленицу встречали, во вторник начинались традиционные для Масленицы развлечения, в среду зятья приглашались к тещам на блины, в четверг масленичный разгул приобретал всенародный характер. В пятницу наступала очередь тещи погостить в доме зятя, а в субботу был черед невесток принимать у себя подруг и навещать сестер мужа (золовок). В воскресенье Масленицу «провожали» и просили прощенья, от того последнее воскресенье перед Великим постом и получило свое другое название – *прощеное*.

Собственно Масленая неделя подразделялась на две половинки: Узкую (с понедельника по среду) и Широкую (с четверга по воскресенье) Масленицу. Первые три дня – гуляли дети и несемейная молодежь, люди же, обремененные хозяйством, заканчивали к четвергу все дела и обговаривали между собой детали предстоящих мероприятий. С четверга же начиналось *не житьё, а Масленица*. Взаимные визиты, катания с гор, по селам и деревням с песнями, музыкой, с шутками, кулачные бои, снежные городки, медвежьи потехи, ярмарки, балаганы, комедии Петрушки и непременные блины, – все это создавало неповторимый облик самого веселого, самого шумного праздника, отмечавшегося русскими с исключительным размахом.

Праздновать Масленицу полагалось весело, с шумом, с хохотом, на широкую ногу, иначе «беды не миновать». Вот и пускался весь честной народ в немалые расходы. Судите сами: вам надо звать гостей, звали в гости вас и не просто так, а через *позываток*, которых полагалось одаривать за переданное приглашение и высказанное благопожелание. Угощать и одаривать приходилось и свата, и кума и всю новую родню. Так что, не зря в народе говаривали, что придет Масленица и будет тебе *объедуха* и *деньгам приберуха*. А иначе нельзя… иначе «жить в горькой беде и жизнь худом кончить». Поэтому-то «многолюдная деревенская улица» пела, смеялась, шутила, каталась на санях и всякому приходилось *«есть до икоты, пить до перехоты, петь до надсады и плясать до упаду»*.

Учёные тонкости

Масленица – праздник особенный. Ей были свойственны элементы как весеннего, так и зимнего обрядового цикла и она органично включала в себя обряды, связанные с обеспечением семейного благополучия, с культом предков и аграрной магией.

Семейно-бытовые обряды. Здесь в центре внимания были «новожены» - молодые супруги, обвенчавшиеся в предшествующий Масленице мясоед. Их катали на санях с гор, причем каждая молодая должна была прокатиться с горы, сидя на коленях у мужа, предварительно поцеловав его ровно столько раз, сколько просит веселящаяся толпа, а это ни много ни мало «сподряд 25 раз» и еще ровно столько, «если она этого сразу не сделает». Популярностью среди молодежи, особенно на русском севере, пользовался обряд *целовник*, когда подгулявшие парни ездили целовать *молодушек*, живущих замужем первую Масленицу: каждого приехавшего по этому поводу гостя молодая одаривала ковшом пива, а тот, выпив его, трижды с ней целовался.

К обрядам, призванным обеспечить семейное благополучие, относятся и традиции таких масленичных дней, как *лакомства, тещины вечёрки, золовкины посиделки*. Так, например, на лакомства (в среду) теща приглашала молодых в гости «на блины» и мазала голову зятя маслом, чтобы он был ласковым с женой и к жене примаслился. На тещины вечёрки (в пятницу) теща ехала к молодым по приглашению зятя «научить» молодую «блины печь». Что касается

золовкиных посиделок, то это был чрезвычайно важный день в жизни каждой *молодухи*, так как именно с этого дня она становилась полноправным членом женского коллектива ее новой семьи.

Масленичные поминальные обряды самым тесным образом связаны с культом предков и именно с поминальным комплексом большинство исследователей связывает употребление в эти дни главного ритуального блюда Масленой недели – блинов. С другой стороны, блины, которые на Масленицу употреблялись ровно столько, сколько раз пес хвостом махнет, олицетворяли собой солнце и близкий приход весны, равно как и масленичные костры, символизирующие солнечное тепло, но, с другой стороны, служившие приглашением предков к ритуальной трапезе.

К элементам аграрной магии принято относить такое увеселение, как катание женщин с гор, ряжение, коледование и, наконец, масленичный поезд, когда по деревням Масленицу возили. Масленицу в данном случае могло представлять установленное в санях дерево, разукрашенное лентами и разноцветными лоскутками, соломенная кукла, разодетая нарядно или в лохмотья, смотря по достатку участвующих в мероприятии. Иногда Масленицу изображал человек: мужчина (его костюм описывается по-разному) или женщина. Стоит подчеркнуть, что описания символа Масленицы весьма разнообразны, вплоть до лодки на санях.

Разумеется, все эти обрядовые комплексы нельзя строго разграничить между собой, ведь обрядом целования и молодых чествовали, и будили плодоносящие силы природы, а ряженые в своих колядках не только пели пожелания на приплод скота и обильный урожай, но и восхваляли хозяев, их семейный уклад и желали благополучия семейному очагу щедрых на угощение хозяев.

Хоть с себя что заложить, а Масленицу проводить

Самым архаичным элементом Сырной недели принято считать проводы Масленицы, ведь смысл празднества и его цель – не весну встретить, а зиму проводить, и проводить ее надо было достойно.

Масленицу провождали везде по-разному. В одних местах ее сжигали, в других – топили, в третьих (преимущественно в Центральном Черноземье) – хоронили. Для этого устраивалась шуточная процессия, обычно из женщин, изображавших *похороны покойничка* - наряженное соломенное чучело на импровизированных носилках выносили за село и, раздев, вываливали в поле, а после разрывали.

В иных местах подобные действа не проводились, так как Масленицу изображал особым образом одетый человек. В таком случае поезд возил свою Масленицу по дворам и улицам с песнями и шутками, а затем вывозил своего пассажира за деревню, где его (или ее) «со смехом» вываливали из саней в сугроб ко всеобщей потехи.

Повсеместно бытовал обычай *разжигать костры*. Масленичный костер собирался в складчину: каждый дом должен был предоставить пучок соломы. Костры эти разводились поздно вечером, обычно после вечерней службы, которая знаменовала собой конец всякому веселью – начинался Великий пост. И несли сельчане на ритуальный костер остатки масленичной трапезы – блины, масло, молоко. Пища эта после начала поста считалась в народе нечистой.

Не всё коту масленица

Чистый понедельник следовал за разгульными *проводами*. В этот день хозяева ходили по дому со свечей и ладанкой и «выгоняли» спрятавшуюся Масленицу. Кто побогаче, приглашал в дом священника, чтобы он «освятил» жилище. Мужчины «полоскали рот», ведь пить на Масленой приходилось столько, чтобы *с похмелья ломало на Радуницу*. В этот день было принято чистить посуду (особенно молочную) и ходить в баню, чтобы очиститься от *масленичной скверны*.

Потужить о ней, о Масленице-обманщице, можно было в первую субботу Великого поста. День этот в народе так и назывался *тужилки о Масленице*, на которые было принято печь блины, правда, постные. Разумеется, находились и такие, которые не желали с праздниками расставаться и продолжали гулять немецкую Масленицу, но и то, не далее чем до вторника… пост, все-таки, не все же коту масленица. Но и им здоровый народный оптимизм не давал падать в уныние: *после Масленицы пост, а после страстной – Пасха*.

Иванна ТИТОВА.

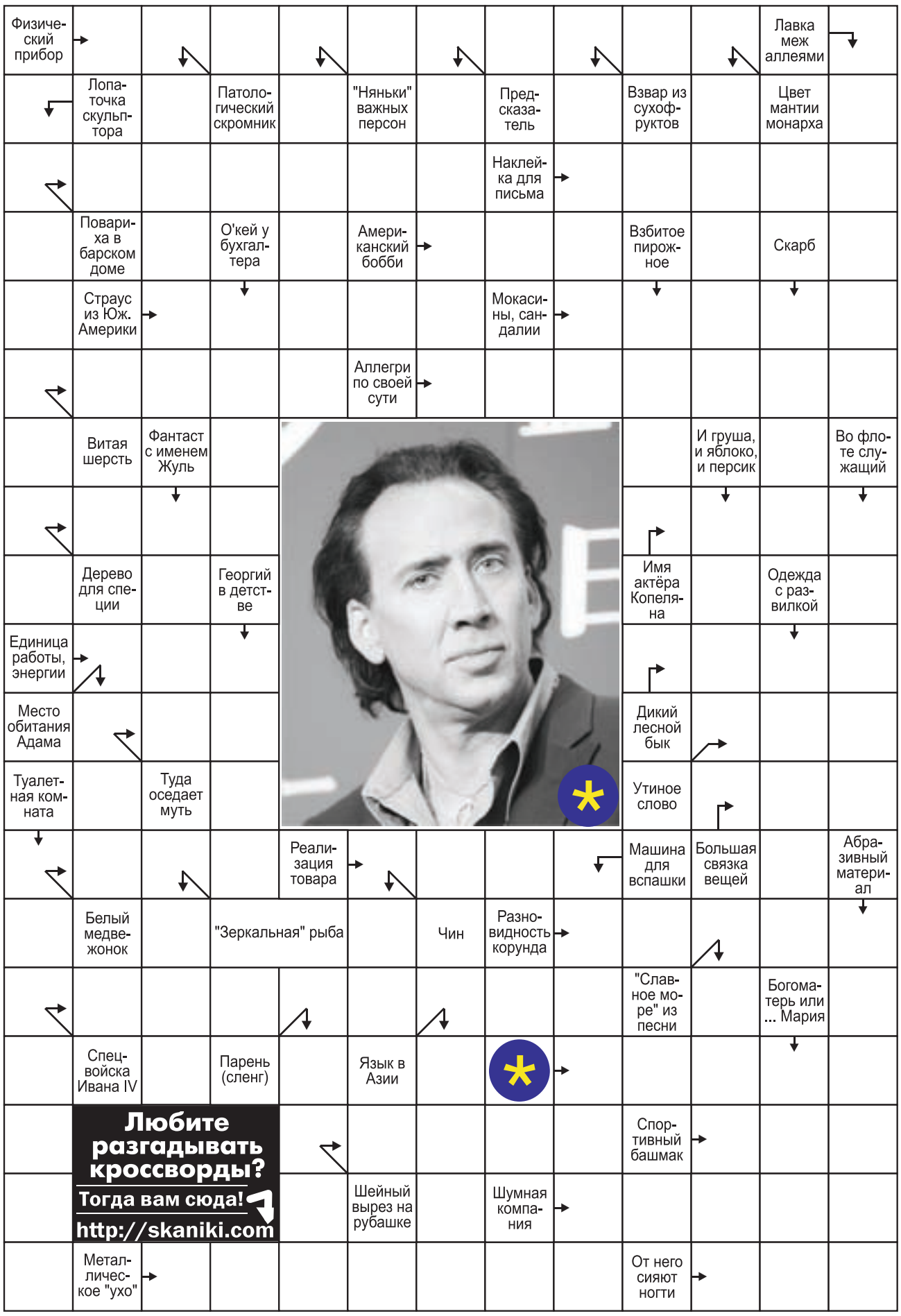

АНЕКДОТЫ

В автобусе:
— Ваш билет?
— Нету, а ваш?
— Я вообще-то контролер.
— А я вообще-то электрик, так что, мне за свет можно не платить?

☺

Муж, увидев, что жена вернулась с большой наполненной сумкой, говорит ей:
— Дорогая, с этим пора кончать! Женщина в твоем возрасте не должна носить такие тяжести! Лучше сходи в магазин дважды.

☺

☺

В ресторане:
— Я смотрю, вы заказали устриц… Вы очень рискуете!
— Почему?
— Я как-то тут съел пару порций, а потом неделю лежал в больнице.
— Что, оказались несвежими? А вы не заметили, когда их раскрывали?
— Как? Их еще и раскрывать надо?!!

☺

Надпись на могильном камне: «Спроси меня, как похудеть на 15 килограммов за десять дней!»

Ответы на кроссворд из прошлого номера

ПО ГОРИЗОНТАЛИ: 4. Кашпо. 8. Валет. 10. Кратер. 11. Часы. 12. Акция. 13. Лорнет. 14. Лингвист. 16. Уголь. 17. Разнос. 21. Небылица. 22. Полиглот. 23. Дрожжи. 27. Риза. 28. Пенопласт. 30. Услада. 34. Рой. 35. Ель. 36. Сет. 38. Ремарка. 42. Восемь. 44. Щука. 46. Депеша. 47. Бренди. 48. Реверс. 49. Рефери. 50. Яхта. 51. Анналы.

ПО ВЕРТИКАЛИ: 1. Окуляр. 2. Каприз. 3. Решето. 5. Алкоголизм. 6. Прислуга. 7. Кабинет. 8. Выигрыш. 9. Тротуар. 15. Ирис. 18. Абрис. 19. Ножка. 20. Спираль. 21. Номер. 24. Фойе. 25. Ёлка. 26. Ясак. 29. Нора. 30. Утварь. 31. Листва. 32. Демарш. 33. Пещера. 37. Туше. 39. Мерин. 40. Рында. 41. Афины. 43. Верх. 45. Кафе. 47. Бра.

Вы играли?
Проверьте результат

РУССКОЕ ЛОТО

Тираж №750, состоявшийся 22 февраля

«Кубышка» - 209.560 руб.

Джек-пот – 2.590.000 руб.

1-й тур. Порядок выпадения чисел в розыгрыше: 68, 28, 86, 88, 37, 71, 50. **Выигрыш каждого билета – 30.000 руб.**

2-й - 58, 44, 16, 25, 48, 14, 18, 24, 9, 6, 85, 20, 78, 82, 11, 31, 90, 34, 51, 29, 72, 38, 57, 42, 39, 7, 22, 32, 21, 1, 79, 19, 4 **(350.000 руб.). Выигрыш 2-го тура – автомобиль «Рено Логан».**

3-й - 13, 77, 45, 65, 15, 67, 23, 27, 2, 3, 76, 53, 84, 12, 63, 61, 26, 89, 87, 62, 36, 40, 8, 35, 75 **(500.000 руб.). Выигрыш 3-го тура – Суперприз.**

4-й - 52 **(220.000 руб.). Выигрыш 4-го тура – автомобиль «Дэу Матиз». 5-й** – 41 **(5.000). 6-й** – 33 **(1.058). 7-й** – 69 **(800). 8-й** – 70 **(700). 9-й** – 55 **(600). 10-й** – 81 **(500). 11-й** – 30 **(400). 12-й** – 64 **(300). 13-й** – 66 **(250). 14-й** – 74 **(200). 15-й** – 54 **(160). 16-й** – 73 **(135). 17-й** – 10 **(116). 18-й** – 5 **(105). 19-й** – 83 **(103). 20-й** – 46 **(101). 21-й** – 47 **(99). 22-й** – 60 **(97). 23-й** – 80 **(96). 24-й** – 56 **(95).**

Невыпавшие числа: 17, 43, 49, 59.

Если ни одного из этих чисел на игровом поле Вашего билета нет, то Ваш билет выиграл!

«БИНГО Миллионер»

Тираж №440, состоявшийся 22 февраля

Приз Линия. Порядок выпадения и номера шаров: 73, 10, 77, 40, 06, 52, 45, 23, 67, 71, 17, 39, 19, 50, 35. Выигрыш: 1 000 руб.

ДЖЕК-ПОТ: 55, 59, 60, 72, 82, 18, 78, 41, 38, 48, 28, 42, 03, 46, 16, 33, 21 – не разыгран.

БИНГО ОДИН: 05, 76, 68, 57, 13, 83, 01 (100 000 руб.).

БИНГО ДВА: 07, 84, 90, 15, 53, 14, 34, 37, 66, 87, 11, 80, 04, 20, 88, 43, 63, 44, 02, 75, 25, 58, 61, 26 (100 000 руб.).

БИНГО ТРИ: 79, 22, 36, 56, 47, 81, 12, 31, 29, 24, 09, 08 (150 000 руб.).

Премиальные: **85, 62** (2 127 руб.), **30** (1 280 руб.), **51** (1 000 руб.), **49** (800 руб.), **89** (500 руб.), **64** (300 руб.), **27** (200 руб.), **70** (150 руб.), **74** (120 руб.), **65** (95 руб.), **69** (87 руб.).

Невыпавшие шары: 32, 54, 86.

ЗОЛОТОЙ КЛЮЧ

Тираж № 551, состоявшийся 21 февраля

1-й тур. Порядок выпадения и номера шаров: 7, 63, 42, 4, 89, 53. **Победитель получает**: ВАЗ-2105, 170.000,50 руб.

2-й тур. 29, 87, 46, 24, 11, 83, 51, 1, 9, 66, 37, 13, 39, 82, 85, 20, 5, 10, 76, 34, 70, 17, 36, 41, 50, 45, 58, 2, 49, 14, 26, 60, 75, 47 (ВАЗ-2107, 180.000 руб.).

3-й тур. 79, 64, 32, 81, 61, 88, 65, 48, 23, 38, 55, 40, 8, 77, 67, 69, 71, 74, 52, 6, 35, 62, 43, 57 (ВАЗ-2114, 260.001 руб.).

4-й - 80 (ВАЗ-2105, 170.001 руб.), **5-й** - 30 (ВАЗ-2105, 170.001 руб.), **6-й** - 90 (ВАЗ-2105, 170.001 руб.), **7-й** - 59 (ВАЗ-2105, 170.001 руб.), **8-й** - 73 (ВАЗ-2105, 170.001 руб.), **9-й** - 16 (ВАЗ-2105, 170.001 руб.), **10-й** - 22 (1.001 руб.), **11-й** - 44 (712 руб.), **12-й** - 25 (516 руб.), **13-й** - 19 (378 руб.), **14-й** - 31 (286 руб.), **15-й** - 54 (223 руб.), **16-й** - 18 (176 руб.), **17-й** - 56 (147 руб.), **18-й** - 12 (124 руб.), **19-й** - 28 (106 руб.), **20-й** - 72 (91 руб.), **21-й** - 33 (86 руб.), **22-й** - 78 (85 руб.), **23-й** - 3 (81 руб.), **24-й** - 21 (67 руб.).

Невыпавшие шары: 15, 27, 68, 84, 86.

В Джек-пот отчислено: 618.617,50 руб.

КЕНО 6 из 56

Тираж №305, состоявшийся 21 февраля 34, 53, 49, 47, 36, 9, 16.

6 из 56. Количество выигрышей: 30, 637. Размер выигрыша: 1000 руб., 100 руб.

5 из 56. Количество выигрышей: 64. Размер выигрыша: 200 руб.

4 из 56. Количество выигрышей: 1, 22. Размер выигрыша: 25000 руб., 500 руб.

3 из 56. Количество выигрышей: 2, 137. Размер выигрыша: 2000 руб., 60 руб.

2 из 56. Количество выигрышей: 25. Размер выигрыша: 350 руб.

1 из 56. Количество выигрышей: 56. Размер выигрыша: 40 руб.

Выигрышный фонд: 262560 руб.

СПОРТЛОТО 5 из 36

Тираж №280, состоявшийся 21 февраля 32, 31, 23, 34, 4.

5 из 36. Не выиграл никто.

4 из 36. Не выиграл никто.

3 из 36. 36 выигрышей размером 734 руб. каждый.

2 из 36. 458 выигрышей размером 92 руб. каждый.

Выигрышный фонд: 68655 руб.

СПОРТЛОТО 6 из 49

Тираж № 717, состоявшийся 21 февраля 10, 18, 30, 29, 6, 17.

6 из 49. Не выиграл никто.

5 из 49. Не выиграл никто.

Джек-пот следующего тиража составил 269977 руб.

4 из 49. 8 выигрышей по 1174 руб.

3 из 49. 203 выигрыша по 80 руб.

Выигрышный фонд – 46970 руб.

делаем газету ВМЕСТЕ

Народные новости

По телефону 51-24-87 (редакция газеты «Воронежская неделя») вы можете сообщить новости, которые, по вашему мнению, достойны публикации в газете. Новость можно также отправить по электронной почте: vn@kommuna.ru.

редакция найдет ОТВЕТ

Если вы не можете найти ответ на интересующий вас вопрос, позвоните по телефону 51-24-87 или лучше – задайте вопрос письменно. Ответ получите через газету в рубрике «Отвечаем на вопросы читателей». Вопрос нужно сформулировать четко и по возможности кратко, назвать свои имя и фамилию, домашний адрес и телефон.

Обратная СВЯЗЬ

Отметить хороший материал, указать неудачную публикацию, подсказать редакции актуальную тему, выразить свое отношение к газете вы можете, позвонив по телефону редакции 51-24-87 или написав нам письмо. Ваше мнение для нас очень важно.

Подписка на газету

Подписаться на газету «Воронежская неделя» можно в отделениях почтовой связи с любого месяца. Если вам вовремя не доставляют газету – сообщайте в редакцию по телефону 39-00-87.

И.о. редактора В.Г. РУДЕНКО

Воронежская Неделя

Учредитель и издатель ООО Редакция газеты "Коммуна"

Зарегистрирована в региональной инспекции 30 декабря 1993 г. №В0039.

Отпечатано с готового оригинал-макета заказчика в ОАО ИПФ «Воронеж», 394000, г.Воронеж, пр-т Революции, 39.

АДРЕС РЕДАКЦИИ: 394036, г. Воронеж, ул. Комиссаржевской, 4-а.

ТЕЛЕФОНЫ: редакции - 51-24-87, отдела рекламы - 39-00-88.

E-mail: vn@kommuna.ru

Мнение авторов не всегда совпадает с точкой зрения редакции.
В соответствии с Законом о печати редакция использует письма и рукописи по своему усмотрению.

Индекс издания 51201, 51162

Цена свободная.
Заказ № 566
Тираж 8940
Подписано в печать 24.02.2009 г.
По графику - 19.00
Фактически - 19.00