Данное издание оцифровано в Воронежской областной универсальной научной библиотеке им. И.С. Никитина

394018, г. Воронеж, пл. Ленина, 2 / ул. Орджоникидзе, 36

Понедельник– четверг 9.00-20.00
Суббота, воскресенье 12.00-20.00
Пятница -выходной

http://vrnlib.ru
http://vk.com/vounb
e-mail: vounb@mail.ru
+7 (473) 255-05-91

Воронежская Неделя

50 (2139)

Газета Издательского дома «Коммуна» выходит с 1928 года

11 – 17 ДЕКАБРЯ 2013 г.

16+

В НОМЕРЕ

Равнение на лидеров

Конкурс «Студенческий лидер Воронежской области-2013» прошёл в рамках ежегодной региональной Школы студенческого актива.

Стр.3

«Бенефис с пулемётом»

Так называется очерк Виталия Черникова о неизвестных страницах в истории Борисоглебского драматического театра.

Стр.9

Надёжное плечо сибиряков

Известный воронежский профессор-филолог Юлия Листрова-Правда вспоминает о своём военном детстве.

Стр.10

Подписка на «Воронежскую неделю» на 2014 год

ДОБРО ПОЖАЛОВАТЬ НА ДЕНЬ ПОДПИСЧИКА!

Приглашаем 12 декабря на Воронежский почтамт (пр.Революции, 25) с 10.00 до 14.00.

Все, кто в этот день придёт на почтамт, СМОГУТ ПОДПИСАТЬСЯ НА ГАЗЕТУ, получить НЕБОЛЬШОЙ СУВЕНИР ОТ РЕДАКЦИИ.

«Воронежская неделя» - газета для дома, для семьи!

Реклама.

Муниципальный Выставочный зал, что на улице Кирова, не знает простоев: вернисаж следует за вернисажем. В том, что здесь воронежцы могут увидеть замечательные работы не только своих земляков, но и художников из разных уголков России, есть, конечно, и заслуга заведующей Выставочным залом, настоящей подвижницы Татьяны Соколовой (на снимке). Только что прошедшая с большим успехом выставка художников «Гжели» явилась тому подтверждением.

Фото Михаила КВАСОВА.

9 772219 844133 13050

ОТ СРЕДЫ ДО СРЕДЫ

Губернатор Алексей Гордеев и главнокомандующий Военно-воздушными силами РФ генерал-лейтенант Виктор Бондарев обсудили тему предстоящей реконструкции военного аэродрома «Балтимор» в Воронеже.

Работы будут включать в себя строительство новой взлётно-посадочной полосы, обновление радиотехнического и светотехнического оборудования. Особое внимание будет уделяться проведению шумозащитных мероприятий. Кроме того, в ходе встречи речь шла о перспективах сотрудничества ВВС России и ОАО «Воронежское акционерное самолётостроительное общества». В стадии выполнения контракт на поставку Ан-148, а в дальнейшем, как отметил Виктор Бондарев, также планируется приобретение на Воронежском авиазаводе самолётов Ил-96-400.

В Воронежской областной думе прошло заседание общественного межконфессионального совета.

Дискуссия развернулась вокруг предложения учредить в области два региональных праздника – Единства конфессий и День интернациональной семьи. По мнению председателя Совета Игоря Суровцева, первый праздник покажет воронежцам, что «самые разные религиозные общины находятся в постоянном взаимодействии и никаких проблем между ними не существует». Что касается второго праздника, то недавно День с такой тематикой неофициально уже был отмечен в Воронеже, и, по мнению членов Совета, пришла пора его узаконить.

В последний месяц осени Нововоронежская атомная станция выработала 1347,1 миллиона кВтч электроэнергии.

Таким образом, план, утверждённый Федеральной службой по тарифам России, в ноябре атомщиками выполнен на 107 процентов. Всего с начала года НВ АЭС выработала 12662,6 млн. кВтч электроэнергии, или 104 процента от планового задания ФСТ, отмечает Управление информации и общественных связей Нововоронежской АЭС.

Воронеж посетил Чрезвычайный и Полномочный Посол Венгрии в Российской Федерации Иштван Ийдярто.

В ходе встречи с губернатором Алексеем Гордеевым Иштван Ийдярто высказал мнение, что взаимодействие двух стран по основным направлениям важно развивать не только в Москве, но и в регионах России, в частности, в Воронежской области, имеющей высокие социально-экономические показатели и мощный потенциал. Глава региона и господин посол обсудили вопросы развития сотрудничества Воронежской области и Венгрии в сферах экономики, культуры, торговли, здравоохранения и других.

С целью координации деятельности общественных медицинских палат и ассоциаций ЦФО и обмена опытом в Москве состоялось заседание Координационного совета общественных медицинских палат и ассоциаций Центрального федерального округа.

В работе Совета приняли участие представители медицинских палат и ассоциаций Московской, Брянской, Воронежской, Калужской, Орловской, Рязанской, Тверской, Тульской и других областей ЦФО. Заместителем председателя Координационного совета общественных медицинских палат и ассоциаций ЦФО избран председатель общественной организации «Ассоциация работников здравоохранения Воронежской области» - главный врач Воронежского областного клинического консультативно-диагностического центра профессор Сергей Петросян.

Компания «Медиалогия» подготовила рейтинг медиаресурсов Воронежской области за третий квартал текущего года.

Среди печатных изданий общественно-политическая газета «Коммуна» по-прежнему самое цитируемое в России воронежское издание. Основой для построения рейтинга является индекс цитируемости «Медиалогии», рассчитанный по базе СМИ, включающей около 15400 влиятельных источников – ТВ, радио, газеты, журналы, информагентства, Интернет-СМИ.

На заседании Учёного совета Воронежского государственного архитектурно-строительного университета принято решение о проведении выборов ректора.

Они пройдут на альтернативной основе. Срок выдвижения кандидатур – с 4 по 28 декабря с.г. Затем список кандидатов будет утвержден Ученым советом вуза и направлен в Аттестационную комиссию Минобрнауки РФ. После этого и будет назначена дата проведения выборов. Сейчас обязанности руководителя вуза исполняет проректор по учебно-воспитательной работе Сергей Колодяжный.

К концу года жалованье работников сферы дошкольного образования в Воронеже составит 18,6 тысячи рублей.

Об этом мэр областного центра Александр Гусев сообщил на встрече с губернатором Алексеем Гордеевым. По словам градоначальника, в соответствии с майскими Указами Президента РФ, содержание работников сферы дошкольного образования до конца года будет повышено.

В Воронежской области подведены итоги Всероссийского дня правовой помощи детям.

В рамках Всероссийского дня правовой помощи детям в нашем регионе было организовано 14 пунктов бесплатных юридических консультаций по вопросам прав детей, опеки, попечительства и детско-родительских отношений. За правовой помощью в этот день обратились 154 человека. Основные темы задаваемых вопросов касались оказания содействия по взысканию алиментов на содержание несовершеннолетних детей, а также порядка получения социальных льгот и пособий на детей-инвалидов.

НЕБЛАГОПРИЯТНЫЕ ДНИ

16 декабря (понедельник) с 16.00 до 18.00

ПРОГНОЗ ПОГОДЫ НА НЕДЕЛЮ

Дата	СР 11.12	ЧТ 12.12	ПТ 13.12	СБ 14.12	ВС 15.12	ПН 16.12	ВТ 17.12
Осадки	облачно	облачно	облачно с прояснениями	облачно с прояснениями	облачно с прояснениями	облачно	облачно
Днем	-7..-9	-5..-7	0..-2	0..-2	-4..-6	-5..-7	-3..-5
Ночью	-15..-17	-14..-16	-5..-7	-5..-7	-10..-12	-9..-11	-5..-7

Мастер-класс в школе-интернате

Землянскую школу-интернат, что в Семилукском районе, посетила группа художников-добровольцев Фонда помощи детям «ДетскиеДомики».

Наталья КОВАЛЬСКАЯ

Они подвели итоги конкурса новогодних рисунков, который прошел в ноябре, и вручили ребятам подарки и призы зрительских симпатий.

После вручения подарков состоялся мастер-класс по изготовлению новогодних открыток. Ребята раскрашивали подготовленные художниками рисунки и создавали свои. И взрослые, и дети получили огромное удовольствие от этой встречи, расставаться не хотели, придумывали все новые и новые идеи для открыток и договаривались о новых встречах.

Заметим, что Фонд помощи детям «ДетскиеДомики» регулярно проводит подобные мероприятия для ребят, проживающих в детских домах и школах-интернатах.

Событие

Есть распределительный центр!

АПХ «Мираторг» запустил низкотемпературный автоматизированный распределительный центр мощностью 1000 тонн в Рамонском районе

Андрей ФЕДОСЕНКО

«Мираторг» – ведущий оператор мясного рынка России и крупнейший производитель свинины в стране, последовательно реализует долгосрочную стратегию развития, направленную на рост производства отечественного высококачественного охлажденного мяса и эффективное расширение регионов присутствия в рамках вертикально-интегрированной модели «от поля до полки». Холдинг с 2007 года активно развивает направление транспортной и складской логистики – ключевой элемент производственной цепочки, гарантирующий строгое соблюдение самых высоких требований по перевозке и хранению охлажденной продукции и позволяющий существенно снизить издержки.

Активы компании включают пять современных низкотемпературных автоматизированных распределительных центров в Московской области, Санкт-Петербурге, Калининграде, Екатеринбурге и Самаре общей мощностью единовременного хранения 41 тыс. тонн.

Новый распределительный центр в Воронежской области стоимостью 200 млн. рублей включает три холодильные камеры, обеспечивающие точный температурный режим для хранения замороженной и охлажденной продукции, а также свиных полутуш. Низкотемпературная камера для хранения 2500 полутуш оснащена современной системой динамической разгрузки и выгрузки продукции, что обеспечивает санитарно-гигиенические стандарты на европейском уровне при минимальном применении физического труда. Центр начнет работу в штатном режиме после получения всех разрешений регулирующих органов.

Строительство нового распределительного центра обусловлено расширением торговой сети «Мираторг» в регионах Черноземья. Ввод новых логистических мощностей позволит существенно увеличить клиентскую базу в Воронежской, Липецкой и Тамбовской областях за счет расширения ассортиментной линейки мяса в потребительской упаковке и мясных полуфабрикатов.

Память

«Свободы белый колокол»

Пётр ДМИТРИЕВ
г.Россошь

Печально, но уже без автора в день его 88-летия была представлена читателям районной библиотеки в Россоши новая книга Михаила Тимошечкина «Свободы белый колокол». Вдова поэта, Мария Яковлевна, рассказала участникам литературной встречи – студентам педагогического колледжа – о том, что «Михаил Фёдорович, будучи тяжело больным, до последнего вздоха работал над сборником. Менял порядок расположения стихов. Делал вставки. Так книга виделась ему содержательнее. Просил в строке заменить слово. Найденное новое казалось более точным и выразительным».

Подтверждением тому – краткое, но ёмкое письмо Егора Александровича Исаева, большого русского поэта, горько, но – тоже недавно завершившего свой земной путь: «…Михаил Фёдорович, дорогой, рад, очень рад твоему какому-то особенному среди всех талантов таланту. Везде ты - есть ты. И правда рядом с тобой. И ничего заёмного, ничего на ура. Повседневный, так сказать, реализм, вера и красота. Везде подлинность. Подлинность и на слух, и на взгляд, и на ощупь даже. Беру любое стихотворение, читаю, и вот оно пережитое во всех своих проявлениях, в характерах и в лицах, в поступке и подвиге. И всё хоть на выставку выставляй, хоть за пазухой домой неси, внукам читай. Такое оно, твоё крепкое по долгу, радостное - по любви».

Выступавшие на встрече учительница Лидия Николаевна Письменная, ветеран-книгочей Юрий Александрович Арнадский, близкий поэту Пётр Дмитриевич Чалый говорили: в новых стихах автор, как и прежде, приглашает нас вместе с ним соразмышлять об историческом прошлом Отечества, сопереживать тяжким испытаниям, выпавшим на долю крестьянства, гордиться мужеством и стойкостью защитников Родины.

Всё сказанное подтвердила поэтическая «призма», прочитанная студентами. Составить её по страницам книги ребятам помогли преподаватель Галина Васильевна Андриенко и библиотекарь Нина Ивановна Герасимова.

Незримо подытожил важный разговор «о времени и о себе», по сути, сам поэт знаковым стихотворением:

Во мгле междоусобиц
И солнцу тяжело.
А в мой святой колодец
Да не заглянет зло.

Между европ и азий
Земного шалаша
Спасительный оазис –
Поэзии душа.

Тащу с собою волоком
Под натиском пустынь
Свободы белый колокол
И купола святынь..

Равнение на лидеров

Событие

Конкурс «Студенческий лидер Воронежской области-2013» прошёл в рамках ежегодной региональной Школы студенческого актива

В финале конкурса, состоявшегося в учебно-методическом центре профсоюзов Воронежа, что в санатории имени Горького, оказались восемь представителей крупнейших вузов области: ВГУ, ВГТУ, ВГАСУ, ВГПУ, ВГЛТА, ВГАУ, ВГУИТ, БГПИ (Борисоглебск).

Анастасия ГАРИНА

До этого участников проверяли на знания прав студента и умение вести переговоры; выясняли, разбираются ли они в том, чем занимаются студенческие общественные организации; прощупывали, имеют ли конкурсанты представление о том, как организовать публичные выступления с целью презентации работы. Оплата за проживание в общежитии и необходимость введения единой студенческой электронной карты для всех учащихся тоже явилась одной из тем, которую обсуждали собравшиеся. Не обошли стороной и «правовое ориентирование»: была дана реальная ситуация, в которой студент вуза сталкивался с нарушением своих прав, а также знание нормативно-правовой базы в сфере высшего профессионального образования, в том числе и нового Закона «Об образовании».

Итак, «студенческими лидерами-2013» стали: четверокурсник Воронежского архитектурно-строительного университета Андрей Колесников, Наталья Бойкова из Воронежского госуниверситета и студентка Борисоглебского педагогического института Дарья Баркова.

– Для меня участие в подобном состязании было очень важным, – сказал занявший первое место Андрей Колесников. – Моя команда помогла мне, разделила со мной трудный период и, конечно, мы вместе порадовались победе!

– Каждый раз конкурс отличается от предыдущих, – отметил его организатор, председатель Студенческого координационного совета Воронежской области Антон Ходунов. – В этом году все участники имели разный багаж знаний и опыта работы в студенческих организациях. Тем не менее, надеюсь, конкурс помог многим из них открыться, и после этого, вернувшись в вуз, новоиспечённые лидеры смогут повести за собой студентов.

Финалисты конкурса «Студенческий лидер Воронежской области–2013».

Личное дело

Общество

Бывают в жизни непростые времена, когда постоянно преследуют неудачи, а проблемы сыплются как из рога изобилия. В такие периоды очень ценны понимание и поддержка окружающих. И хорошо, если рядом в трудную минуту окажется кто-то, кто не только утешит и ободрит, но и окажет реальную помощь. Инвалидам Советского района повезло – такой человек у них есть. Это Татьяна Духанова.

Наталья ЧЕРНИКОВА

Воспитывая сына-инвалида, Татьяна Леонидовна никогда не думала, что посвятит свою жизнь защите прав и интересов людей с ограниченными возможностями здоровья. Пока с тяжело болевшим сыном сидела мама, Татьяна трудилась на Воронежской метеостанции. Но, оставшись без поддержки мужа с двумя больными людьми на руках – матерью и сыном, она была вынуждена уволиться с работы.

Конечно, после этого можно было бы целиком посвятить себя близким людям, но деятельная натура Духановой требовала выхода, тем более что многие её «товарищи по несчастью» совсем было пали духом. И тогда Татьяна отправилась в Советское районное отделение ВОИ, где ей предложили возглавить первичную организацию. Сначала ей пришлось общаться преимущественно с бабушками, живущими в разных концах района, но затем ей захотелось поработать с ребятишками, благо у неё появились единомышленники из числа матерей, воспитывающих детей-инвалидов. Тогда-то и родилась идея создать для ребят с ограниченными возможностями здоровья реабилитационно-творческий Центр, в котором они могли бы общаться между собой и заниматься в кружках и клубах по интересам.

Когда заботы в радость.

Название Центру дали яркое – «Радуга», и вскоре клуб полностью оправдал своё название. Уже летом 1999 года Духанова добилась отдельного помещения для своего Центра, и в том же году она выиграла зарубежный грант.

– С грантом этим вообще интересная история вышла, – делится воспоминаниями Татьяна Леонидовна. – В то время председателем областного правления ВОИ был Сергей Пантелеймонович Бураков. И он захотел, чтобы я поехала в Москву на конференцию по проблемам женщин-инвалидов. У меня на руках уже были и билеты, и командировочное удостоверение, когда к нам приехали голландцы и объявили грант на лучший проект реабилитационного Центра. Я тогда попыталась от поездки отказаться, но не тут-то было – Сергей Пантелеймонович категорически приказал на конференцию ехать. И тогда я схитрила – отправила вместо себя в Москву одну из наших мамаш с моими документами, а сама осталась в Воронеже писать проект. Видели бы вы глаза Буракова, когда я явилась на его защиту. «Ты же сейчас в Москве!» – только и смог выговорить он.

Не только председатель ВОИ, но и её коллеги тогда не верили, что Духанова получит грант – слишком много было на него претендентов, но её проект оказался настолько удачным, что «Радуге» выделили для Центра мебель, спортивные тренажёры и музыкальное оборудование. Всего на 10000 долларов.

– С этим оборудованием, – вспоминает Духанова, – мы и перешли в новое помещение, которое сами же и приводили в порядок. Перед торжественным открытием Центра всю ночь не спали, доводя до ума то, что ещё требовало доделки…

А уже со следующего дня в новом реабилитационном Центре закипела работа. Открылись художественная, вокальная и танцевальная студии, клуб прикладного творчества и другие. Заработали спортивные секции и школа изучения иностранных языков. Постепенно дети-инвалиды освоились в Центре так, что стали выступать с концертами на городских площадках, хотя ещё несколько месяцев назад даже не мечтали об этом.

И в то время, как в стране только начали говорить об инклюзивности, Татьяна Духанова уже вовсю работала по этой схеме. На занятия в «Радугу» она приглашала и детей с тяжелейшими заболеваниями, и ребят из соседних дворов, проводя свои мероприятия в школах и библиотеках и не делая разницы между больными и здоровыми. Тем самым она «вытягивала» детей с инвалидностью из состояния обособленности и отчуждённости. Татьяна всегда считала, что человек, имеющий инвалидность, никогда не почувствует, что он такой же, как и все, если не будет общаться с обычными людьми.

– Нельзя ни в коем случае видеть в детях инвалидов, – говорит она и всеми силами старается убедить в этом других.

В настоящее время в силу различных обстоятельств Татьяна Леонидовна снова работает с пожилыми людьми, принимая самое активное участие во всех мероприятиях Советского районного отделения ВОИ. Но другого и трудно ожидать от человека неуёмной энергии и неиссякаемого оптимизма. Ей просто некогда обращать внимание на собственные проблемы, потому что её помощи ждут десятки людей: кому-то требуется отнести продукты, кому-то помочь оформить документы, а с кем-то надо просто поговорить…

– Татьяна Леонидовна, – говорит подопечная Духановой, 82-летняя Габриэль Васильевна Шипилова, – это человек большой души. Она открыта для всех и старается помочь нам, инвалидам, чем только может, хотя у неё своих проблем хватает…

Но, может быть, в этом и заключается суть настоящего человека, Человека с большой буквы, который несёт добро людям, невзирая на трудности и собственные невзгоды.

Чтобы скорость возросла

В Лискинском регионе ЮВЖД с целью повышения скорости движения поездов модернизируют три станции – Митрофановку, Отрожку и Графскую.

Здесь идёт реконструкция железнодорожных путей. Цель проводимых работ – повышение скорости движения поездов в направлении Москва-Адлер до 100 километров в час. Это делается за счёт спрямления кривых, ограничивающих скорость, и выноса стрелочных переводов из кривых участков пути.

Модернизация железнодорожного пути в соответствии с требованиями скоростного движения включает в себя также реконструкцию устройств сигнализации, централизации и блокировки (СЦБ), переустройство контактной сети, искусственных сооружений и других объектов инфраструктуры. Объём инвестиций ОАО «РЖД» составит 120 млн. рублей

На станции Отрожка, впервые в Лискинском регионе ЮВЖД, будут уложены четыре стрелочных перевода на железобетонных брусьях, что позволит повысить плавность хода и увеличить безопасность движения поездов. Для этого вида работ задействуют специальный кран грузоподъёмностью 30 тонн, предназначенный для укладки и разборки стрелочных переводов крупными блоками длиной до 25 метров.

Елена МАЙБОРОДИНА.

Комус
Мы предлагаем работу в г. Воронеж
СБОРЩИК МЕБЕЛИ
з/п от 25000 руб.
График работы 5/2 (9:00-18:00).
Тел.: (495) 745-09-01, 974-71-82 (bav60@kant.komus.net), (495) 660-20-83/8-965-277-63-31, (nds79@komus.net)
Реклама.

ЭТОТ ДЕНЬ В ИСТОРИИ

11 декабря

1871 В Петербурге открылась первая выставка передвижников. На выставке были представлены портреты кисти Ивана Крамского, полотно Николая Ге «Петр I допрашивает царевича Алексея», пейзажи Ивана Шишкина, жанровая сценка Василия Перова «Охотники на привале» и многие другие. «Гвоздем» мероприятия стал написанный незадолго до открытия экспозиции пейзаж Алексея Саврасова «Грачи прилетели».

1981 От холода остановились лондонские часы Биг-Бен.

1993 На аукционе в Нью-Йорке поздравительная телеграмма, посланная Хрущевым 12 апреля 1961г. Гагарину, продана за 68500 долларов (мировой рекорд стоимости телеграмм).

12 декабря

1766 Родился Николай Карамзин, русский историк-историограф, писатель, поэт. С именем Карамзина связан исторический анекдот: во время пребывания во Франции, русские эмигранты попросили Карамзина рассказать в двух словах, что происходит на родине. Карамзину и двух слов не понадобилось: «Воруют», – ответил он…

13 декабря

1720 Родился Карло Гоцци, итальянский драматург, создавший жанр театральной сказки (фьябы). На родине он соперничал с Карло Гольдони. Два великих драматурга прославились в жанре комедии масок: Гольдони пьесой «Слуга двух господ», а Гоцци — своими волшебными сказками «Любовь к трем апельсинам», «Король-олень», «Принцесса Турандот». Карнавал и буффонада сближали их творчество.

14 декабря

1502 Родился Мишель Нотрдам, или Нострадамус, астролог, предсказатель.

1947 Принято Постановление Совета Министров СССР и ЦК ВКП(б) «О проведении денежной реформы и отмене карточек на продовольственные и промышленные товары».

15 декабря

1856 Во французском журнале Revue de Paris напечатана последняя глава романа Гюстава Флобера «Мадам Бовари». Против романа ополчилось официальное общественное мнение, и правительство даже привлекло автора к суду по обвинению в «оскорблении морали». Флоберу в январе-феврале 1857 года едва удалось избежать обвинительного приговора, штрафа и запрета романа.

1921 Декретом Совета Народных Комиссаров введена платность газет.

16 декабря

1702 Петр I подписывает указ о создании первой русской печатной газеты «Ведомости».

1995 На проходившем в Мадриде заседании Евросовета принято название единой европейской денежной единицы — евро, которую решили ввести в обращение (сначала в безналичных расчетах) с 1 января 1999 года.

17 декабря

1974 Родилась Ника Турбина, русская и украинская поэтесса. Ника с детства страдала астмой и, по свидетельству родных, ночами почти совсем не спала. С четырёх лет, во время этих бессонниц, просила записывать мать и бабушку стихи, которые, по её собственным словам, ей говорил Бог. Феномен Ники Турбиной изучали многие, но никто так и не смог объяснить, каким образом в столь юном возрасте девочке удавалось создавать настолько «взрослые» стихи, что были исполнены печалью, трагизмом, совершенно недетским мироощущением. Ведь по образности, глубине, яркости её поэзия не уступает поэзии признанных поэтов, которые были гораздо старше Ники.

1929 На территории Московского Кремля был разрушен соборный храм Чудова монастыря. Монастырь пережил много бедствий, особо сильно пострадал во время Отечественной войны 1812 года, но не выстоял при советской власти. После переезда в Кремль советского правительства монахов Чудова и Спасского монастырей выгнали из их обителей по прямому указанию председателя Совнаркома В.И.Ленина, а осуществляли эту акцию латышские стрелки. В 1919 году в Чудовом монастыре разместили кооператив «Коммунист». В 1930 году монастырь был полностью уничтожен, а на его месте возвели здание Президиума Верховного Совета СССР.

История между «Утюжком» и Петровским сквером

Акция

Воронежская городская библиотека №2 имени А.В.Кольцова проводит интересные экскурсии для жителей города

Алёна МИШИНА

У входа нас встречает «книжный скворечник» с двумя полочками. Здесь, как рассказала заведующая библиотекой Элона Жаркова, каждый может поделиться прочитанной книгой или взять с собой любую понравившуюся просто так.

- Мы стоим, словно на пересечении «торговых путей»: рядом – книжные развалы, центр Воронежа, поэтому мы всегда в ритме города, стараемся идти в ногу с нашими читателями, не отставать от них. Несколько лет назад Елена Устинова разработала программу экскурсий по Воронежу, его историческим, военным, литературным местам, но регулярный характер акция приобрела только в этом году. Проводим их бесплатно и абсолютно для всех. У нас есть даже тетрадь «любителей экскурсий», где записываем желающих, а потом сообщаем им о дате и времени проведения очередного увлекательного путешествия по городу. Чаще всего появляются гости пожилого возраста. Многие из них оказались забытыми: кто их примет, кому они нужны? А мы им хоть немного тепла можем дать.

Сегодня группа экскурсантов собралась не совсем обычная. Её участниками стали студенты Воронежского государственного педагогического университета. Многие из них – из Китая и Туркменистана. По каким местам города, в каком направлении пройдет маршрут экскурсии – Елена Альбертовна держит в тайне. Она вообще любит интриговать слушателей. То намекнет, что в Воронеже есть подземный город, то расскажет историю про летающую тарелку на футбольном поле в 1989 году.

Начинаем с лютеранской кирхи на улице Карла Маркса, где, оказывается, венчался отец Мстислава Ростроповича. И сразу бежим к Высоцкому. Именно бежим – Елена Альбертовна предупреждала нас, что ходить будем быстро, чтобы не замерзнуть и всё успеть посмотреть по нашему маршруту. Но такой скорости от этой женщины никто не ожидал, молодежь еле поспевает. Гости из Поднебесной, которые кутались в шапки и шарфы, потихоньку начинают согреваться и снимать варежки. При имени Владимира Высоцкого гости из Туркмении расплываются в улыбке и одобрительно кивают головой, мол, слышали, знаем. Затем идем к дому, который должен помнить Самуила Маршака. Рядом с ним – Дом пионеров (в предвоенные годы) в стиле ампир. За спиной проносится тихое с акцентом: «А кто такие пионеры?».

Вот и дом Шуклина с кружевными балконами и входным порталом со следами войны. Затем - Иван Никитин. У этого памятника – свои загадки: какую книжку читает поэт? И почему был установлен именно этот памятник, ведь в конкурсе он занял второе место? Следующим интересным местом и непонятым для иностранцев словом стал «Утюжок» со своим конструктивизмом. Гостям пришлось объяснять, что такое старый чугунный утюг.

Они долго улыбались, так как не могли себе представить это чудо из прошлого.

Театральная – «улица гениев» и место трагедии: 13 июня 1942-го в саду Пионеров погибли от сброшенных фашистами бомб дети. Наш экскурсовод так живо описывала гибель тех деток в костюмчиках морячков и белых тканевых тапочках, безумство их матерей… На щеках студентов появились слезы. Когда маршрут привел к площади Победы, Елена Аркадьевна рассказала, как воронежцы отстаивали свою родную землю.

Студенты узнали в тот день много нового о Воронеже.

Студенты за эти два часа путешествия еще много что успеют посмотреть и чему удивиться: и кинотеатру «Увечный воин» с шестью музами Аполлона, и двору гостиницы «Бристоль», и дому с 25 львами и скелетом, который те охраняли. Потом мы придем к «Петровскому пассажу».

- Думаете, я вас привела к памятнику Петра Первого? – хитро улыбается экскурсовод. – Ошибаетесь! Здесь, в центре города несколько лет назад были найдены останки советского воина Николая Бачурина. С ним нашли и его смертный медальон. Даже памятную плиту установили. Только вот попробуйте ее найти!

Все стали озираться по сторонам. Ничего похожего так и не удалось обнаружить. А потом Елена Альбертовна горестно вздохнула и повела нас к плите. Это маленькая, очень скромная табличка, прикрученная к каменным перилам ступеней, ведущих в Петровский сквер. Она совсем сливалась с цветом перил. Напротив, в сантиметрах десяти был припаркован внедорожник. Табличку ни заметить, ни подойти к ней. Китайцы возмущенно зашептались, русская девочка грустно развела руками. Потом мы, конечно, отправились к памятнику Петра, но отчего-то слушать уже не хотелось про величие царя и флота; хотелось обернуться к тому белому внедорожнику.

Новости

Идёт творческий поиск

Выставка «Композиционные поиски» открылась в выставочном зале Воронежского художественного училища.

Сформирована она из самостоятельных творческих работ студентов второго курса отделения «живопись» А.Богомоловой, А.Пеляшенко, У.Ивлевой, И.Фролова – учеников Елены Зверевой. «Выставка носит методический характер и отражает особенности творческого метода передачи художественного мастерства», - сообщает официальный сайт департамента культуры и архивного дела Воронежской области.

Чаю, пожалуйста!

За круглым столом в Зале афористики библиотеки №26 собрались гости, приглашённые на «Английское чаепитие».

Эта встреча была посвящена чайной культуре Англии. Хозяева чайного клуба «Сова и Панда» – Надежда Полозова и Антон Дмитращук рассказали воронежцам о чайных традициях туманного Альбиона и воссоздали несколько типично английских способов питья чая, а также показали небольшой фильм, снятый на базе одного лондонского чайного клуба.

Звучал романс в библиотеке

Воронежская библиотека №20 провела для своих читателей из клуба «Тёплые встречи» вечер романса.

На него были приглашены студентка третьего курса ВГАИ Татьяна Коваленко и композитор Ярослав Бобылёв. Прозвучали романсы на стихи А.С.Пушкина, М.Ю.Лермонтова, А.В.Кольцова, Б.А.Ахма-дулиной. В ходе неформальной беседы слушатели вспомнили свои любимые романсы и исполнили несколько из них.

Василий ЧЕРНОУСОВ.

Выставка

Три художника, три мира

Виталий ЧЕРНИКОВ

Сразу несколько выставок открылось в последнее время в стенах воронежского художественного музея имени И.Н.Крамского. Например, благодаря его сотрудничеству с московской компанией «АртГит» воронежцы получили возможность увидеть поздние работы Пабло Пикассо. Разместились они, кстати, по соседству с развёрнутой несколько ранее выставкой того же автора и Сальвадора Дали.

Полная версия попавшего в наш город цикла находится лишь в семи общедоступных музейных собраниях. Экспонаты выставки, названной «Искушение», выполнены в технике литографии с офортов художника уже после его смерти. За несколько месяцев 1968 года тот создал свой самый масштабный и самый откровенный цикл Suite 347. Работ в нём действительно 347. 105 из них в эти дни находятся в Воронеже. Многие весьма откровенны.

Пикассо предстаёт, что называется, «человеком эпохи Возрождения», с помощью искусства посрамляющим ханжей и мракобесов, поэтом плоти, духовным соратником да Винчи, Рембранта и Рабле.

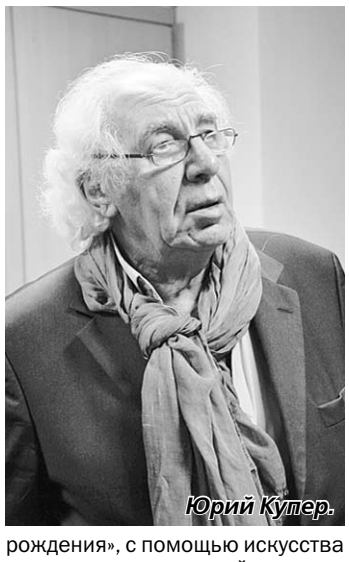

Юрий Купер.

Фото **Михаила КВАСОВА.**

Лев Бакст. «Две вакханки».

Имя Льва Бакста с душевным трепетом произносят знатоки русского балета начала прошлого века. Тогда костюмы и декорации этого художника к дягилевским «Русским сезонам» поразили воображение французов. Осенью минуло ровно сто лет с тех пор, как были созданы эти 68 работ. Идея создать гелиогравюры на основе авторских эскизов оформления спектаклей и костюмов принадлежала другу их автора, поэту и художнику Жану Кокто. Пятьдесят из них Лев Бакст раскрасил вручную в не слишком известной в России технике «пошуар» (трафарет).

«Лев Бакст. В зените славы» - так называется ещё одна выставка, открывшаяся в воронежском музее. Здесь представлены созданные в тот раз художником изображения костюмов и декораций к таким постановкам, как «Шехерезада», «Жар-птица», «Голубой бог», «Дафнис и Хлоя». А также несколько его работ в качестве книжного иллюстратора.

На первом этаже того же выставочного зала демонстрируются произведения современного художника, тоже связанного творчески с театром. Юрий Купер – создатель нынешнего, «зимнего» интерьера Воронежского Академического театра драмы имени А.В.Кольцова, автор сценографии для спектакля «Борис Годунов» Большого театра в постановке Александра Сокурова.

В художественном музее имени И.Н.Крамского представлена его живопись, графика, есть и работы в смешанной технике.

ПОНЕДЕЛЬНИК, 16 ДЕКАБРЯ

ПЕРВЫЙ КАНАЛ
5.00, 9.00, 12.00, 15.00, 3.00 Новости
5.05 Телеканал «Доброе утро»
9.15 «Контрольная закупка»
9.45 «Жить здорово!» (12+)
10.55 «Модный приговор»
12.15 «Время обедать!»
13.00 «Доброго здоровьица!» с Геннадием Малаховым (12+)
13.45 «Истина где-то рядом» (16+)
14.00 Другие новости
14.25 «Понять. Простить» (16+)
15.15 «Они и мы» (16+)
16.10 «В наше время» (12+)
17.00 «Наедине со всеми» (16+)
18.00 Вечерние новости
18.45 «Давай поженимся!» (16+)
19.50 «Пусть говорят» (16+)
21.00 «Время»
21.30 «НЮХАЧ». Сериал (16+)
23.30 «Вечерний Ургант» (16+)
0.00 Ночные новости
0.10 «Познер» (16+)
1.10 Триллер «СМЕРТЕЛЬНЫЕ МЫСЛИ» (16+)
3.05 Триллер «НЕЕСТЕСТВЕННЫЙ ПОВОД» (16+)

РОССИЯ-1
05.00 «Утро России».
*05.07-05.10, 05.35-05.41, 06.07-06.10, 06.35-06.41, 07.07-07.10, 07.35-07.41, 08.07-08.10, 08.35-08.41 МЕСТНОЕ ВРЕМЯ. Вести-ВОРОНЕЖ
09.00 «1000 мелочей». Ток-шоу.
09.45 «О самом главном». Ток-шоу.
10.30 «КУЛАГИН И ПАРТНЕРЫ». Сериал. (12+)
11.00 Вести.
*11.30 МЕСТНОЕ ВРЕМЯ.
11.50 Вести. ДЕЖУРНАЯ ЧАСТЬ.
12.00 «ТАЙНЫ СЛЕДСТВИЯ». Сериал. (12+)
13.00 «Особый случай». (12+)
14.00 Вести.
*14.30 МЕСТНОЕ ВРЕМЯ.
14.50 Вести. ДЕЖУРНАЯ ЧАСТЬ.
15.00 «ТАЙНЫ ИНСТИТУТА БЛАГОРОДНЫХ ДЕВИЦ». Сериал.
17.00 Вести.
*17.10 МЕСТНОЕ ВРЕМЯ.
17.30 «СВАТЫ-5». Сериал. (12+)
18.35 «Прямой эфир». (12+)
*19.40 МЕСТНОЕ ВРЕМЯ.
20.00 Вести.
20.50 «Спокойной ночи, малыши!».
21.00 «ТАЙНЫ СЛЕДСТВИЯ-13». Сериал. (12+)
00.40 «Девчата». (16+)
01.20 «ДВЕНАДЦАТЬ СТУЛЬЕВ». Телефильм. 1977 г. 1-я серия.
02.40 «СМЕРТНЫЙ ПРИГОВОР». Фильм. (16+)
04.20 «Комната смеха».

НТВ
6.00 Информационный канал «НТВ утром».
8.35 Сериал «ВОЗВРАЩЕНИЕ МУХТАРА» (16+).
10.00, 13.00, 16.00, 19.00 Сегодня.
10.20 Сериал «ВОЗВРАЩЕНИЕ МУХТАРА» (16+).
10.55 «До суда» (16+).
11.55 Суд присяжных (16+).
13.25 «Суд присяжных. Окончательный вердикт» (16+).
14.35 «ДЕЛО ВРАЧЕЙ» (16+).
15.30, 18.30 Чрезвычайное происшествие.
16.25 «Прокурорская проверка» (16+).
17.40 «Говорим и показываем». Ток-шоу (16+).
19.30 Сериал «ГОРЮНОВ» (16+).
23.15 «Сегодня. Итоги».
23.35 Сериал «ШАХТА» (16+).
1.30 «Лучший город Земли» (12+).
2.25 Дикий мир.
3.05 Сериал «СЛЕДСТВЕННЫЙ КОМИТЕТ» (16+).
5.00 Сериал «АДВОКАТ» (16+).

СТС
6.00 Мультфильмы.
6.50 «Пингвинёнок Пороро» (6+). М/с.
7.00 «Смешарики». М/с.
7.15 «Куми-Куми» (6+). М/с.
7.30 «Клуб Винкс–школа волшебниц». (12+). М/с.
8.00, 9.00, 12.15, 13.30, 14.00, 23.50, 0.00 «6 кадров» (16+). Скетч-шоу.
9.30, 12.30 «МОЛОДЁЖКА» (16+) Молодёжная драма.
10.30 «РЫЦАРЬ КАМЕЛОТА» (16+). Х/ф. США, 1998 г.
14.10 Настоящая любовь (16+). Документально-развлекательная программа.
14.30, 18.30, 20.00 «ВОРОНИНЫ» (16+). Сериал.
19.00 «ДВА ОТЦА И ДВА СЫНА» (16+). Сериал.
21.00 «Молодёжка». Фильм о фильме» (16+).
22.00 «МОШЕННИКИ» (16+). Х/ф. США–Германия, 2002 г.
0.30 «Кино в деталях» с Фёдором Бондарчуком (16+).
1.30 «Галилео». (16+) Научно-развлекательный журнал. Ведущий–Александр Пушной.
4.30 «Животный смех». (16+) Развлекательная программа

ТНТ
*07.00, 08.30 «УТРО ВМЕСТЕ» (12+)
*08.00 «Марафон» (12+)
09.00 «Дом-2. Lite» (16+) Реалити-шоу
10.30 «Экстрасенсы ведут расследование» (16+) Паранормальное шоу
11.30 «ПРЕСТИЖ» (16+) Триллер/детектив. Великобритания.
*14.00 «КОММЕНТАРИЙ ДНЯ» (12+)
14.30 «Реальные пацаны» (16+) Комедия.
15.00, 20.30 «Универ. Новая общага» (16+) Сериал.
15.30, 16.00, 16.30, 17.00, 17.30, 18.00, 18.30 «Интерны» (16+) Ситком.
19.00 «Универ. Новая общага» (16+) Сериал.
*19.30 «ГУБЕРНСКИЕ НОВОСТИ» (12+)
20.00 «Реальные пацаны» (16+) Комедия.
21.00 «ПОЛИЦЕЙСКАЯ АКАДЕМИЯ» (16+) Комедия. США, 1984 г.
23.00 «Дом-2. Город любви» (16+) Реалити-шоу
00.00 «Дом-2. После заката» (16+) Реалити-шоу.
00.30 «ДЕТЕКТИВ БУЛЛИТТ» (12+) Боевик. США, 1968 г.
02.45, 03.45 «Суперинтуиция» (16+) Развлекательное шоу
04.45 «Школа ремонта»–«Цветы для него» (12+)
05.50 «Саша + Маша». Лучшее (16+)
06.05 «Том и Джерри. Детские годы» (12+) М/с.
06.30 «Пингвины из «Мадагаскара» (12+) М/с.

РЕН ТВ
05.00 «Мистические истории» (16+)
05.30, 06.00 «Операция «Чистые руки» (16+)
*06.30 «УТРЕННИЙ КОФЕ» (16+)
*06.50, 19.00 «Новости-24.Воронеж» (16+)
*07.00 «КАЛЕНДАРЬ ПРИРОДЫ» (16+)
*07.10 «НАЛОГОВЫЙ ЛИКБЕЗ» (16+)
*07.20 «СЕКРЕТЫ КРАСОТЫ» (16+)
07.30 «Смотреть всем!» (16+)
08.00, 12.00, 23.20 «Экстренный вызов» (16+)
08.30, 12.30 «Новости-24» (16+)
09.00 «Засуди меня» (16+)
10.00, 18.00 «Верное средство» (16+)
13.00 «Званый ужин» (16+)
14.00, 15.00 «Семейные драмы» (16+)
16.00, 17.00 «Не ври мне!» (16+)
*19.15 «О ГЛАВНОМ. СЛОВО АРХИПАСТЫРЯ» (16+)
*19.20 «ПУЛЬС» (16+)
19.30 «ПРОПАВШИЕ БЕЗ ВЕСТИ». Сериал (16+)
20.30 «Военная тайна» (16+)
23.00 «Новости-24». Итоговый выпуск (16+)
23.40, 03.30 Дженнифер Гарнер в боевике «ЭЛЕКТРА» (16+)
01.30 «Мошенники» (16+)

ТВ ЦЕНТР
06.00 «Настроение».
08.25 «БЛОНДИНКА ЗА УГЛОМ». Х/ф. (12+)
10.00, 21.45 «Петровка, 38». (16+)
10.20, 11.50 «СХВАТКА В ПУРГЕ». Х/ф. (12+)
11.30, 14.30, 17.30, 22.00 СОБЫТИЯ.
12.25 «Постскриптум» (16+)
13.25 «В центре событий» (16+)
14.50, 19.30 ГОРОД НОВОСТЕЙ
15.10 «Городское собрание». (12+)
15.55 «БЕРЕМ ВСЕ НА СЕБЯ». Х/ф. (12+)
17.50 «Точка невозврата». Специальный репортаж. (16+)
18.25 «Право голоса». (16+)
19.45 Детективы Татьяны Устиновой. «МОЙ ЛИЧНЫЙ ВРАГ». 1-я и 2-я серии. (12+)
22.20 «МИСТЕР МОНК». Детектив. (12+)
23.15 БЕЗ ОБМАНА. «Кто обул наших мужчин?» (16+)
00.05 СОБЫТИЯ. 25-Й ЧАС.
00.40 «Футбольный центр».
01.10 «Мозговой штурм. Нанотехнологии». (12+)
01.45 «ЧИСТО АНГЛИЙСКОЕ УБИЙСТВО». Детектив. (12+)
03.40 «ОТЕЦ БРАУН». Детектив. (16+)

КУЛЬТУРА
7.00 «Евроньюс».
10.00 Новости культуры.
10.15 «Наблюдатель».
11.15 «БЕСПРИДАННИЦА». Х/ф («Рот-Фронт», 1936 г.). Режиссер Я. Протазанов.
13.00 «Балахонский манер». Д/ф.
13.10 80 лет Валентину Тернявскому. «На волне моей памяти». Д/ф.
13.50 «Мировые сокровища культуры». «Помпеи. Путешествие в Древний мир». Д/ф.
14.10 «Мгновения славы. Вячеслав Тихонов». Д/ф.
14.45 «СЕМНАДЦАТЬ МГНОВЕНИЙ ВЕСНЫ». Сериал (к/ст. им. М. Горького, 2009 г.). Режиссер Т. Лиознова. 1-я серия.
15.40 Новости культуры.
15.50 «ВРЕМЯ ЖЕЛАНИЙ». Х/ф («Мосфильм», 1984 г.). Режиссер Ю. Райзман.
17.30 Звезды скрипичного искусства. Анне-Софи Муттер.
18.25 «Мировые сокровища культуры». «Картахена. Испанская крепость на Карибском море». Д/ф.
18.40 Academia. Владимир Захаров. «Волны-убийцы».
19.30 Новости культуры.
19.45 Главная роль.
20.00 «Сати. Нескучная классика...» с Борисом Эйфманом и Игорем Волгиным.
20.45 Ступени цивилизации. «Вселенная Стивена Хокинга». Док. сериал. 1-я серия.
21.30 «Острова». Изабелла Юрьева.
22.15 «Тем временем».
23.00 «Силуэты». Авторская программа Анатолия Смелянского. «Михаил Ульянов».
23.30 Новости культуры.
23.50 «Олег Григорьев. Портрет «под мухой». Д/ф (Россия, 2008 г.). Режиссер Е. Ласкари.
0.45 «Вслух». Поэзия сегодня.
1.25 «Мировые сокровища культуры». «Помпеи. Путешествие в Древний мир». Д/ф.
1.40 «СЕМНАДЦАТЬ МГНОВЕНИЙ ВЕСНЫ». Сериал (к/ст. им. М. Горького, 2009 г.). Режиссер Т. Лиознова. 1-я серия.
2.35 А. Хачатурян. Сюита из балета «Гаянэ».

ДОМАШНИЙ
06.30 УДАЧНОЕ УТРО
07.00 ИВАН И МИТРОФАН. ДЕТЕКТИВНЫЙ ДУЭТ (6+) М/с, Россия, 1997 г.
07.15 СОКРОВИЩА ПОД ГОРОЙ (6+) Мультфильм, Россия, 1994 г.
07.30 СТИЛЬНОЕ НАСТРОЕНИЕ (16+)
08.00 ПОЛЕЗНОЕ УТРО
08.40 ЕДА ПО ПРАВИЛАМ И БЕЗ... (16+)
09.40, 04.30 ПО ДЕЛАМ НЕСОВЕРШЕННОЛЕТНИХ (16+)
11.40, 05.30 ЗАГС (16+) Докудрама, Россия, 2013 г.
12.40 «СУРРОГАТНАЯ МАТЬ» (12+) Мелодрама, Россия, 2007 г.
15.05 ЗВЁЗДНАЯ ЖИЗНЬ (16+) Документальный цикл
16.05 «ПАПА НАПРОКАТ» (16+) Комедия, Украина–Россия, 2008 г.
18.00 БРАК БЕЗ ЖЕРТВ (16+)
19.00 ЛЕДИ НА МИЛЛИОН (16+)
20.00 ДОКТОР ТЫРСА (16+) Трагикомедия, Россия, 2005 г.
21.45 ПРАКТИЧЕСКАЯ МАГИЯ (16+) Документальный цикл
22.45, 23.00 ОДНА ЗА ВСЕХ (16+) Комедийное шоу
23.30 «НЕ ПОСЛАТЬ ЛИ НАМ...ГОНЦА?» (16+) Комедия, Россия, 1998 г.
01.30 ГОРЕЦ (16+) Сериал, Канада/Франция.
06.25 МУЗЫКА НА «ДОМАШНЕМ» (16+)

«ЗВЕЗДА»
06.00 «Заполярье. Война на скалах». Д/ф. (12+)
*07.00 Воронеж исторический. (12+)
*07.30 «Утраченные миры» (16+)
*07.45 «Дворянские усадьбы Черноземья» из цикла «Театр теней»: Волконские. (12+)
*08.00 Музыкальный калейдоскоп. (16+)
09.00 НОВОСТИ ДНЯ
09.20 «ЧАКЛУН И РУМБА». Х/ф («Беларусьфильм», 2007) (12+)
10.55 «ИСЧЕЗНУВШАЯ ИМПЕРИЯ». Х/ф («Мосфильм», 2008) (12+)
13.00 НОВОСТИ ДНЯ
*13.15 О природе. (16+)
*14.00 Мир путешествий. «Чисто английский дух» (12+)
14.15 «ТАЙНАЯ СТРАЖА». Сериал 16+)
16.00 НОВОСТИ ДНЯ
16.15 «ТАЙНАЯ СТРАЖА». Сериал (16+)
17.10 «Военная контрразведка. Наша победа». Док. сериал. «Операция «Развод» (12+)
18.00 НОВОСТИ ДНЯ
*18.30 Воронеж исторический. (12+)
*19.00 О природе. (16+)
19.40 «ВМФ СССР. Хроника Победы». Док. сериал. «Эсминцы проекта 7», «Мониторы» (12+)
20.40 «ПУТЬ В «САТУРН». Х/ф («Мосфильм», 1967) (12+)
22.00 НОВОСТИ ДНЯ
22.30 «КОНЕЦ «САТУРНА». Х/ф («Мосфильм», 1967) (12+)
00.20 «НЕПОБЕДИМЫЙ». Х/ф (к/ст. им.М.Горького, 1983) (6+)
01.45 «ОТ БУГА ДО ВИСЛЫ». Х/ф (к/ст. им. А.Довженко, 1980) (16+)
04.25 «ВАСИЛИЙ БУСЛАЕВ». Х/ф (к/ст. им.М.Горького, 1982) (12+)

5 КАНАЛ
06.00, 10.00, 12.00, 15.30, 18.30, 22.00 «Сейчас»
06.10 «Защита Метлиной» (16+)
07.00 Информационно-развлекательный канал «Утро на «5» (6+)
09.45, 15.00, 18.00 «Место происшествия»
10.30, 11.20, 12.45, 13.40, 14.30, 15.25, 16.45, 17.35 «РАЗВЕДЧИКИ». (16+) Сериал (Россия, 2008 г.)
19.00 «ДЕТЕКТИВЫ» (16+) Сериал
20.30 «СЛЕД» (16+) Сериал
22.25 «ОСА» (16+) Сериал
23.20 «Момент истины». Авторская программа А.Караулова (16+)
00.20 «Место происшествия. О главном» (16+)
01.20 «Правда жизни». Спецрепортаж (16+)
01.55 «УБИЙСТВО НА ЖДАНОВСКОЙ» (16+) Детектив (Россия, 1992 г.)
03.40 «УСНУВШИЙ ПАССАЖИР» (16+) Детектив (Россия, 1994 г.)
05.20 «Прогресс» с Игорем Макаровым (12+) Тележурнал о науке

ТВ-3
06.00 Мультфильмы
09.15 «КИН-ДЗА-ДЗА». Фильм, СССР, 1986
12.00 «КОНТАКТ». Фильм, США, 1997 (12+)
15.00 «Человек-невидимка» (12+)
16.00, 16.30, 17.00, 17.30 «Гадалка». Д/ф (12+)
18.00, 01.00 «Х-Версии. Другие новости» (12+)
18.30 «В поисках НЛО». Д/ф (12+)
19.30, 20.30 «ПЯТАЯ СТРАЖА». Сериал (16+)
21.30 «Мистические истории» (16+)
23.00 «ЗНАКИ». Фильм, США, 2002 (12+)
01.30 «ЖЕНА АСТРОНАВТА». Фильм, США, 1999 (16+)
03.45 «ЗАРАЖЕНИЕ». Фильм, США, 2011 (12+)

ВТОРНИК, 17 ДЕКАБРЯ

ПЕРВЫЙ КАНАЛ
5.00, 9.00, 12.00, 15.00, 3.00 Новости
5.05 Телеканал «Доброе утро»
9.15 «Контрольная закупка»
9.45 «Жить здорово!» (12+)
10.55 «Модный приговор»
12.15 «Время обедать!»
13.00 «Доброго здоровьица!» (12+)
13.45 «Истина где-то рядом» (16+)
14.00 Другие новости
14.25 «Понять. Простить» (16+)
15.15 «Они и мы» (16+)
16.10 «В наше время» (12+)
17.00 «Наедине со всеми» (16+)
18.00 Вечерние новости
18.45 «Давай поженимся!» (16+)
19.50 «Пусть говорят» (16+)
21.00 «Время»
21.30 «НЮХАЧ». Сериал (16+)
23.30 «Вечерний Ургант» (16+)
0.00 Ночные новости
0.10 «На ночь глядя» (16+)
1.15, 3.05 Комедия «УЖИН С ПРИДУРКАМИ» (16+)
3.35 «Все трофеи Елены Прокловой»

РОССИЯ-1
05.00 «Утро России».
*05.07-05.10, 05.35-05.41, 06.07-06.10, 06.35-06.41, 07.07-07.10, 07.35-07.41, 08.07-08.10, 08.35-08.41 МЕСТНОЕ ВРЕМЯ. Вести-ВОРОНЕЖ
09.00 «1000 мелочей». Ток-шоу.
09.45 «О самом главном». Ток-шоу.
10.30 «КУЛАГИН И ПАРТНЕРЫ». Сериал. (12+)
11.00 Вести.
*11.30 МЕСТНОЕ ВРЕМЯ.
11.50 Вести. ДЕЖУРНАЯ ЧАСТЬ.
12.00 «ТАЙНЫ СЛЕДСТВИЯ». Сериал. (12+)
13.00 «Особый случай». (12+)
14.00 Вести.
*14.30 МЕСТНОЕ ВРЕМЯ.
14.50 Вести. ДЕЖУРНАЯ ЧАСТЬ.
15.00 «ТАЙНЫ ИНСТИТУТА БЛАГОРОДНЫХ ДЕВИЦ». Сериал.
17.00 Вести.
*17.10 МЕСТНОЕ ВРЕМЯ.
17.30 «СВАТЫ-5». Сериал. (12+)
18.35 «Прямой эфир». (12+)
19.40 МЕСТНОЕ ВРЕМЯ. Вести-МОСКВА.
20.00 Вести.
20.50 «Спокойной ночи, малыши!».
21.00 «ТАЙНЫ СЛЕДСТВИЯ-13». Сериал. (12+)
23.50 «СВАТЫ-6». Сериал. (12+)
02.00 «ДВЕНАДЦАТЬ СТУЛЬЕВ». Телефильм. 1977 г. 2-я серия.
03.10 «ЗАКОН И ПОРЯДОК-18». Сериал. 2007 г. (16+)
03.55 «Комната смеха».
04.45 Вести. ДЕЖУРНАЯ ЧАСТЬ.

НТВ
6.00 Информационный канал «НТВ утром».
8.35 Сериал «ВОЗВРАЩЕНИЕ МУХТАРА» (16+).
10.00, 13.00, 16.00, 19.00 Сегодня.
10.20 Сериал «ВОЗВРАЩЕНИЕ МУХТАРА» (16+).
10.55 «До суда» (16+).
11.55 Суд присяжных (16+).
13.25 «Суд присяжных. Окончательный вердикт» (16+).
14.35 «ДЕЛО ВРАЧЕЙ» (16+).
15.30, 18.30 Чрезвычайное происшествие.
16.25 «Прокурорская проверка» (16+).
17.40 «Говорим и показываем». Ток-шоу (16+).
19.30 Сериал «ГОРЮНОВ» (16+).
23.15 «Сегодня. Итоги».
23.35 Сериал «ШАХТА» (16+).
1.30 Главная дорога (16+).
2.05 «Чудо техники» (12+).
2.40 Дикий мир.
3.15 Сериал «СЛЕДСТВЕННЫЙ КОМИТЕТ» (16+).
5.00 Сериал «АДВОКАТ» (16+).

СТС
6.00 Мультфильмы.
6.50 «Пингвинёнок Пороро» (6+). М/с.
7.00 «Смешарики». М/с.
7.30 «Клуб Винкс–школа волшебниц». (12+). М/с.
8.00, 9.00, 12.20, 13.30, 0.00 «6 кадров» (16+). Скетч-шоу.
9.30, 12.30, 21.00 «Молодёжка». Фильм о фильме» (16+).
10.30 «МОШЕННИКИ» (16+). Х/ф.
14.00, 18.30, 20.00 «ВОРОНИНЫ» (16+). Сериал.
19.00 «ДВА ОТЦА И ДВА СЫНА» (16+). Сериал.
22.00 «ВОКРУГ СВЕТА ЗА 80 ДНЕЙ» (16+). Х/ф. США, 2004 г.
0.30 «Галилео». (16+) Научно-развлекательный журнал. Ведущий–Александр Пушной.
4.30 «Животный смех». (16+) Развлекательная программа.
5.30 Музыка на СТС (16+)

ТНТ
*07.00, 08.30 «УТРО ВМЕСТЕ» (12+)
*08.00, 19.30 «ГУБЕРНСКИЕ НОВОСТИ» (12+)
09.00 «Дом-2. Lite» (16+) Реалити-шоу
10.30 «Экстрасенсы ведут расследование» (16+) Паранормальное шоу
11.30 «ПОЛИЦЕЙСКАЯ АКАДЕМИЯ» (16+) Комедия. США, 1984 г.
13.30 «Универ»–«Психо» (16+) Ситком.
*14.00 «КОММЕНТАРИЙ ДНЯ» (12+)
14.30 «Реальные пацаны» (16+) Комедия.
15.00, 20.30 «Универ. Новая общага» (16+) Сериал.
15.30 «САШАТАНЯ» (16+) Комедия.
19.00 «Универ. Новая общага» (16+) Сериал.
20.00 «Реальные пацаны» (16+) Комедия.
21.00 «ПОЛИЦЕЙСКАЯ АКАДЕМИЯ-2» (16+) Комедия. США, 1985 г.
22.40 «Комеди Клаб. Лучшее» (16+)
23.00 «Дом-2. Город любви» (16+) Реалити-шоу
00.00 «Дом-2. После заката» (16+) Реалити-шоу.
00.30 «УИЛЛАРД» (16+) Ужасы. США, 2003 г.
02.30 «Суперинтуиция» (16+) Развлекательное шоу
03.30 «Суперинтуиция»–«Дюша Метелкин- Катя Варнава» (16+) Развлекательное шоу
04.30 «Маленький полярный медвежонок: таинственный остров» (12+) Мультфильм.
06.05 «Том и Джерри. Детские годы» (12+) М/с.
06.30 «Пингвины из «Мадагаскара» (12+) М/с.

РЕН ТВ
05.00 Боевик «ЭЛЕКТРА» (16+)
05.30, 06.00 «Операция «Чистые руки» (16+)
*06.30 «УТРЕННИЙ КОФЕ» (16+)
*06.50, 19.00 «Новости-24. Воронеж»
*07.00 «Новости-24. ЖКХ» (16+)
*07.05 «О ГЛАВНОМ. СЛОВО АРХИПАСТЫРЯ» (16+)
*07.10 «В СТРОЮ!» с Сергеем Агаповым (16+)
*07.20 «КОМПАС ПОТРЕБИТЕЛЯ» (16+)
06.30, 13.00 «Званый ужин» (16+)
07.30 «Смотреть всем!» (16+)
08.00, 12.00, 23.20 «Экстренный вызов» (16+)
08.30, 12.30 «Новости-24» (16+)
09.00 «Засуди меня» (16+)
10.00, 18.00 «Верное средство» (16+)
11.00 «ПРОПАВШИЕ БЕЗ ВЕСТИ». Сериал (16+)
14.00, 15.00 «Семейные драмы» (16+)
16.00, 17.00 «Не ври мне!» (16+)
*19.10 «НА САМОМ ДЕЛЕ» (16+)
19.30 «ПРОПАВШИЕ БЕЗ ВЕСТИ». Сериал (16+)
20.30 «Территория заблуждений» (16+)
22.00 «Пища богов» (16+)
23.00 «Новости-24». Итоговый выпуск (16+)
23.40, 02.50 Жан-Клод Ван Дамм в боевике «ШЕСТЬ ПУЛЬ» (16+)
01.50 «Мошенники» (16+)

ТВ ЦЕНТР
06.00 «Настроение».
08.35 «ПОХИЩЕНИЕ «САВОЙИ». Х/ф. (6+)
10.20 «Леонид Броневой. А вас я попрошу остаться». Д/ф. (12+)
11.30, 14.30, 17.30, 22.00 СОБЫТИЯ.
11.50 «ТЫ ЗАПЛАТИШЬ ЗА ВСЕ». Х/ф. 1-я серия. (12+)
13.40 БЕЗ ОБМАНА. «Кто обул наших мужчин?» (16+)
14.50, 19.30 ГОРОД НОВОСТЕЙ
15.10 «Наша Москва».
15.30 «ИГРА БЕЗ КОЗЫРЕЙ». Детектив. 1-я серия. (12+)
16.55 «Доктор И...» (16+)
17.50 «Истории спасения». (16+)
18.25 «Право голоса». (16+)
19.45 Детективы Татьяны Устиновой. «МОЙ ЛИЧНЫЙ ВРАГ». 3-я и 4-я серии. (12+)
21.45, 02.50 «Петровка, 38». (16+)
22.20 «МИСТЕР МОНК». Детектив. (12+)
23.15 «Брежнев, которого мы не знали». Фильм Леонида Млечина. Часть 1-я. (12+)
00.05 СОБЫТИЯ. 25-Й ЧАС.
00.40 «КАМЕНСКАЯ. СМЕРТЬ И НЕМНОГО ЛЮБВИ». Детектив. (16+)
03.10 «ИСЦЕЛЕНИЕ ЛЮБОВЬЮ». Сериал. (12+)
04.05 «Право на жизнь». Познавательный сериал. (6+)
04.55 «Дом вверх дном». (12+)

КУЛЬТУРА
6.30 «Евроньюс».
10.00 Новости культуры.
10.15 «Наблюдатель».
11.15 «ТЕНЬ СОМНЕНИЯ». Х/ф (США, 1943 г.). Режиссер А. Хичкок.
13.05 «Андреич». Д/ф.
13.35 «Пятое измерение».
14.05 «Он еще не наигрался. Лев Дуров». Д/ф.
14.45 «СЕМНАДЦАТЬ МГНОВЕНИЙ ВЕСНЫ». Сериал (к/ст. им. М. Горького, 2009 г.). 2-я серия.
15.40 Новости культуры.
15.50 «Вселенная Стивена Хокинга». Док. сериал. 1-я серия.
16.35 «Имена на карте. Борис Вилькицкий». Док. сериал.
17.00 Жизнь замечательных идей. «Наследники Икара».
17.30 Звезды скрипичного искусства. Юлиан Рахлин и Вадим Репин.
18.30 «Джотто ди Бондоне». Д/ф.
18.40 Academia. Татьяна Сорокина. «Врачевание и медицина Древней Греции». 1-я лекция.
19.30 Новости культуры.
19.45 Главная роль.
20.00 Власть факта. «Бразильское чудо».
20.45 Ступени цивилизации. «Вселенная Стивена Хокинга». Д/ф. 2-я серия.
21.30 85 лет Леониду Броневому. «Театральная летопись».
22.15 «Игра в бисер» с Игорем Волгиным. «И.С. Тургенев. «Ася».
23.00 «Силуэты». Авторская программа Анатолия Смелянского. «Михаил Козаков».
23.30 Новости культуры.
23.50 Неделя Хичкока. «ТЕНЬ СОМНЕНИЯ». Х/ф (США, 1943 г.). Режиссер А. Хичкок.
1.35 Э. Григ. Сюита в старинном стиле «Из времен Хольберга».
1.55 «СЕМНАДЦАТЬ МГНОВЕНИЙ ВЕСНЫ». Сериал (к/ст. им. М. Горького, 2009 г.). 2-я серия.
2.50 «Джотто ди Бондоне». Д/ф.

ДОМАШНИЙ
06.30 УДАЧНОЕ УТРО
07.00 ИВАН И МИТРОФАН. ДЕТЕКТИВНЫЙ ДУЭТ (6+) М/с Россия, 1997 г.
07.20, 14.55, 22.45, 23.00 ОДНА ЗА ВСЕХ (16+) Комедийное шоу
07.30 СТИЛЬНОЕ НАСТРОЕНИЕ (16+)
08.00 ПОЛЕЗНОЕ УТРО
08.40 ЕДА ПО ПРАВИЛАМ И БЕЗ... (16+)
09.40, 04.30 ПО ДЕЛАМ НЕСОВЕРШЕННОЛЕТНИХ (16+)
11.40, 05.30 ЗАГС (16+) Докудрама, Россия, 2013 г.
12.40 «СИДЕЛКА» (16+) Авантюрная драма, Россия, 2007 г.
14.40 ТАЙНЫ ЕДЫ
15.10 ЗВЁЗДНАЯ ЖИЗНЬ (16+) Документальный цикл
16.10 «ИЩИТЕ МАМУ» (16+) Мелодрама, Россия, 2012 г.
18.00 БРАК БЕЗ ЖЕРТВ (16+)
19.00 ЛЕДИ НА МИЛЛИОН (16+)
20.00 ДОКТОР ТЫРСА (16+) Трагикомедия, Россия, 2005 г.
21.45 ПРАКТИЧЕСКАЯ МАГИЯ (16+) Документальный цикл
23.30 «ЖЕНСКИЕ ИСТОРИИ ВИКТОРИИ ТОКАРЕВОЙ. ПРОСТАЯ ИСТОРИЯ» (16+) Мелодрама, Россия, 2007 г.
01.30 ГОРЕЦ (16+) Сериал, Канада/Франция, 1992–1998 гг.
06.25 МУЗЫКА НА «ДОМАШНЕМ» (16+)

«ЗВЕЗДА»
06.00 «Заполярье. Война на скалах». Д/ф. (12+)
*07.00 История России XX века. Великий перелом. Новая армия Сталина.(16+)
*07.30 О природе. (16+)
*08.00 Музыкальный калейдоскоп. (16+)
09.00, 13.00, 16.00, 18.00, 22.00 НОВОСТИ ДНЯ
09.15 «Оружие XX века». Док. сериал (12+)
09.30 «Военная контрразведка. Наша победа». Док. сериал. (12+)
10.15 «ТАЙНАЯ СТРАЖА». (16+)
*13.15 «Товарищ командир,«Батя» (12+)
*14.00 «Ночные ведьмы» – военные летчицы ВОВ (16+)
14.15, 16.15 «ТАЙНАЯ СТРАЖА». Сериал (16+)
17.10 «Военная контрразведка. Наша победа». Док. сериал. (12+)
*18.30 Все о здоровье. (16+)
*19.00 История России XX века. Великий перелом. Новая армия Сталина.(16+)
*19.30 О природе. (16+)
*20.00 Великие люди планеты. (12+)
20.35 «БОЙ ПОСЛЕ ПОБЕДЫ...» Х/ф («Мосфильм», 1972) (12+)
22.30 «БОЙ ПОСЛЕ ПОБЕДЫ...» Х/ф («Мосфильм», 1972) (12+)
00.00 «ЭКИПАЖ МАШИНЫ БОЕВОЙ». Х/ф (Одесская к/ст., 1983) (6+)
01.20 «Пять дней в Северной Корее». Д/ф (12+)

5 КАНАЛ
06.00, 10.00, 12.00, 15.30, 18.30, 22.00 «Сейчас»
06.10, 17.00 «Агентство специальных расследований» с В.Разбегаевым (16+) Док. сериал
07.00 И «Утро на «5» (6+)
09.45, 15.00, 18.00 «Место происшествия»
10.30, 11.30, 13.00, 13.55 «СМЕРШ. ЛИСЬЯ НОРА». (16+) Сериал (Россия, 2008 г.)
16.00 «Открытая студия»
19.00 «ДЕТЕКТИВЫ» (16+) Сериал
20.30 «СЛЕД» (16+) Сериал
22.25 «ОСА» (16+) Сериал
23.20 «ТАБОР УХОДИТ В НЕБО» (12+) Историческая драма (Россия, 1976 г.)
01.25 «ВЫЙТИ ЗАМУЖ ЗА КАПИТАНА» (12+) Лирическая комедия («Ленфильм», 1985 г.)
03.15 «УБИЙСТВО НА ЖДАНОВСКОЙ» (16+) Детектив (Россия, 1992 г.)
05.00 Живая история: «Табор уходит в небо» (12+) Д/ф

ТВ-3
06.00 Мультфильмы
09.30 «ПРИКЛЮЧЕНИЯ ПЕТРОВА И ВАСЕЧКИНА, ОБЫКНОВЕННЫЕ И НЕВЕРОЯТНЫЕ». Фильм, СССР, 1983
12.30 «Китайский гороскоп». Д/ф (12+)
13.30, 18.00, 00.45 «Х-Версии. Другие новости» (12+)
14.00, 15.00, 21.30 «Мистические истории» (16+)
16.00, 16.30, 17.00, 17.30 «Гадалка». Д/ф (12+)
18.30 «В поисках НЛО». Д/ф (12+)
19.30, 20.30 «ПЯТАЯ СТРАЖА». Сериал (16+)
23.00 «СТОЛКНОВЕНИЕ С ЗЕМЛЕЙ». Фильм, Канада, 2011 (12+)
01.00 «Большая игра Покер Старз» (18+)
02.00 «Охотник за пришельцами». Д/ф (16+)
03.45 «ОБЕЩАТЬ–НЕ ЗНАЧИТ ЖЕНИТЬСЯ». Фильм, США, 2009 (16+)

СРЕДА, 18 ДЕКАБРЯ

ПЕРВЫЙ КАНАЛ
5.00, 9.00, 12.00, 15.00, 3.00 Новости
5.05 Телеканал «Доброе утро»
9.15, 4.25 «Контрольная закупка»
9.45 «Жить здорово!» (12+)
10.55 «Модный приговор»
12.15 «Время обедать!»
13.00 «Доброго здоровьица!» с Геннадием Малаховым (12+)
13.45 «Истина где-то рядом» (16+)
14.00 Другие новости
14.25 «Понять. Простить» (16+)
15.15 «Они и мы» (16+)
16.10 «В наше время» (12+)
17.00 «Наедине со всеми». Программа Юлии Меньшовой (16+)
18.00 Вечерние новости
18.45 «Давай поженимся!» (16+)
19.50 «Пусть говорят» (16+)
21.00 «Время»
21.30 «НЮХАЧ». Сериал (16+)
23.30 «Вечерний Ургант» (16+)
0.00 Ночные новости
0.10 «Политика» (18+)
1.15 Остросюжетный фильм «ОСАДА» (16+)
3.05 Остросюжетный фильм «ОСАДА». Окончание (16+)
3.30 «Евгений Моргунов. Невыносимый балагур»

РОССИЯ-1
05.00 «Утро России».
*05.07-05.10, 05.35-05.41, 06.07-06.10, 06.35-06.41, 07.07-07.10, 07.35-07.41, 08.07-08.10, 08.35-08.41 МЕСТНОЕ ВРЕМЯ. Вести-ВОРОНЕЖ
09.00 «1000 мелочей». Ток-шоу.
09.45 «О самом главном». Ток-шоу.
10.30 «КУЛАГИН И ПАРТНЕРЫ». Сериал. (12+)
11.00 Вести.
*11.30 МЕСТНОЕ ВРЕМЯ.
11.50 Вести. ДЕЖУРНАЯ ЧАСТЬ.
12.00 «ТАЙНЫ СЛЕДСТВИЯ». Сериал. (12+)
13.00 «Особый случай». (12+)
14.00 Вести.
*14.30 МЕСТНОЕ ВРЕМЯ.
14.50 Вести. ДЕЖУРНАЯ ЧАСТЬ.
15.00 «ТАЙНЫ ИНСТИТУТА БЛАГОРОДНЫХ ДЕВИЦ». Сериал.
17.00 Вести.
*17.10 МЕСТНОЕ ВРЕМЯ.
17.30 «СВАТЫ-5». Сериал. (12+)
18.35 «Прямой эфир». (12+)
*19.40 МЕСТНОЕ ВРЕМЯ.
20.00 Вести.
20.50 «Спокойной ночи, малыши!».
21.00 «ТАЙНЫ СЛЕДСТВИЯ-13». Сериал. (12+)
23.50 «СВАТЫ-6». Сериал. (12+)
02.00 «ДВЕНАДЦАТЬ СТУЛЬЕВ». Телефильм. 1977 г. 3-я серия.
03.25 «ЗАКОН И ПОРЯДОК-18». Сериал. 2007 г. (16+)
04.10 «Комната смеха».

НТВ
6.00 Информационный канал «НТВ утром».
8.35 Сериал «ВОЗВРАЩЕНИЕ МУХТАРА» (16+).
10.00, 13.00, 16.00, 19.00 Сегодня.
10.20 Сериал «ВОЗВРАЩЕНИЕ МУХТАРА» (16+).
10.55 «До суда» (16+).
11.55 Суд присяжных (16+).
13.25 «Суд присяжных. Окончательный вердикт» (16+).
14.35 «ДЕЛО ВРАЧЕЙ» (16+).
15.30, 18.30 Чрезвычайное происшествие.
16.25 «Прокурорская проверка» (16+).
17.40 «Говорим и показываем». Ток-шоу с Леонидом Закошанским (16+).
19.30 Сериал «ГОРЮНОВ» (16+).
23.15 «Сегодня. Итоги».
23.35 Сериал «ШАХТА» (16+).
1.30 Квартирный вопрос.
2.35 Дикий мир.
3.05 Сериал «СЛЕДСТВЕННЫЙ КОМИТЕТ» (16+).
5.00 Сериал «АДВОКАТ» (16+).

СТС
6.00 Мультфильмы.
6.50 «Пингвинёнок Пороро» (6+). М/с.
7.00 «Смешарики». М/с.
7.30 «Клуб Винкс–школа волшебниц». (12+). М/с.
8.00, 9.00, 13.30, 14.00, 23.00, 0.00 «6 кадров» (16+). Скетч-шоу.
9.30, 12.30 «Молодёжка». Фильм о фильме» (16+).
10.30 «ВОКРУГ СВЕТА ЗА 80 ДНЕЙ» (16+). Х/ф.
14.10 Настоящая любовь (16+). Документально-развлекательная программа.
14.30, 18.30, 20.00 «ВОРОНИНЫ» (16+). Сериал.
19.00 «ДВА ОТЦА И ДВА СЫНА» (16+). Сериал.
21.00 «ПОЕЗДКА В АМЕРИКУ» (16+). Х/ф. США, 1988 г.
0.30 «Галилео». (16+) Научно-развлекательный журнал. Ведущий–Александр Пушной.
4.30 «Животный смех». (16+) Развлекательная программа

ТНТ
*07.00, 08.30 «УТРО ВМЕСТЕ» (12+)
*07.55, 08.25, 08.55, 14.25, 19.55 «Погода в губернии» (12+)
*08.00, 19.30 «ГУБЕРНСКИЕ НОВОСТИ» (12+)
09.00 «Дом-2. Lite» (16+) Реалити-шоу
10.30 «Экстрасенсы ведут расследование» (16+) Паранормальное шоу
11.30 «ПОЛИЦЕЙСКАЯ АКАДЕМИЯ-2» (16+) Комедия. США, 1985 г.
13.30 «Универ»–«Мама» (16+) Ситком.
*14.00 «КОММЕНТАРИЙ ДНЯ» (12+)
14.30 «Реальные пацаны»–«Маг 100-го уровня» (16+) Комедия.
15.00, 15.30, 16.00, 16.30, 17.00, 17.30, 18.00, 18.30, 20.30 «Универ. Новая общага» (16+) Сериал.
19.00 «Универ. Новая общага»–«Хэллоуин» (16+) Сериал.
20.00 «Реальные пацаны» (16+) Комедия.
21.00 «ПОЛИЦЕЙСКАЯ АКАДЕМИЯ-3» (16+) Комедия. США, 1986 г.
22.35 «Комеди Клаб. Лучшее» (16+)
23.00 «Дом-2. Город любви» (16+) Реалити-шоу
00.00 «Дом-2. После заката» (16+) Реалити-шоу. Спецвключение
00.30 «МЕРТВЫЙ ОМУТ» (16+) Драма.
02.25, 03.25 «Суперинтуиция» (16+) Развлекательное шоу
04.25 «Школа ремонта»–«Витраж и золотые нити» (12+)
05.25 «Саша + Маша» (16+) Комедия.
06.05 «Том и Джерри. Детские годы» (12+) М/с.
06.30 «Пингвины из «Мадагаскара»–«Я был пингвином Зомби. Операция «Жало»» (12+) М/с.

РЕН ТВ
05.00, 06.00 «Операция «Чистые руки» (16+)
*06.30 «УТРЕННИЙ КОФЕ» (16+)
*06.50, 19.00 «Новости-24. Воронеж» (16+)
*06.59, 19.19 «ПРОГНОЗ ПОГОДЫ»
*07.00 «КАЛЕНДАРЬ ПРИРОДЫ» (16+)
*07.10 «В СТРОЮ!» (16+)
*07.20 «СЕКРЕТЫ КРАСОТЫ» (12+)
07.30 «Смотреть всем!» (16+)
08.00, 12.00, 23.20 «Экстренный вызов» (16+)
08.30, 12.30, 19.00 «Новости-24» (16+)
09.00 «Засуди меня» (16+)
10.00, 18.00 «Верное средство» (16+)
11.00 «ПРОПАВШИЕ БЕЗ ВЕСТИ». Сериал (16+)
13.00 «Званый ужин» (16+)
14.00, 15.00 «Семейные драмы» (16+)
16.00, 17.00 «Не ври мне!» (16+)
*19.15 «Новости-24.ВЕРСИЯ» (16+)
*19.20 «ПАРЛАМЕНТСКИЙ ДНЕВНИК « (16+)
19.30 «ПРОПАВШИЕ БЕЗ ВЕСТИ». Сериал (16+)
20.30 «Нам и не снилось»: «Не родись красивой» (16+)
23.00 «Новости-24». Итоговый выпуск (16+)
23.40, 02.40 Фильм ужасов «НЕЧТО» (16+)
01.40 «Мошенники» (16+)

ТВ ЦЕНТР
06.00 «Настроение».
08.30 «ПРИЕЗЖАЯ». Х/ф.
10.25 «Сергей Филиппов. Люди, ау!» Д/ф. (12+)
11.10, 21.45 «Петровка, 38». (16+)
11.30, 14.30, 17.30, 22.00 СОБЫТИЯ.
11.50 «ТЫ ЗАПЛАТИШЬ ЗА ВСЕ». Х/ф. 2-я серия. (12+)
13.40 «Брежнев, которого мы не знали». Фильм Леонида Млечина. Часть 1-я. (12+)
14.50, 19.30 ГОРОД НОВОСТЕЙ
15.10 «Наша Москва».
15.30 «ИГРА БЕЗ КОЗЫРЕЙ». Детектив. 2-я серия. (12+)
16.55 «Доктор И...» (16+)
17.50 «Линия защиты». (16+)
18.25 «Право голоса». (16+)
19.45 Детективы Татьяны Устиновой. «БОЛЬШОЕ ЗЛО И МЕЛКИЕ ПАКОСТИ». 1-я и 2-я серии. (12+)
22.20 «МИСТЕР МОНК». Детектив. (12+)
23.10 «Брежнев, которого мы не знали». Фильм Леонида Млечина. Часть 2-я. (12+)
00.00 СОБЫТИЯ. 25-Й ЧАС.
00.25 «Русский вопрос». (12+)
01.15 «ТЫ У МЕНЯ ОДНА». Х/ф. (16+)
03.10 «ИСЦЕЛЕНИЕ ЛЮБОВЬЮ». Сериал. (12+)
04.10 «Как прокормить крокодила». Познавательный сериал. (12+)
04.55 «Дом вверх дном». (12+)

КУЛЬТУРА
6.30 «Евроньюс».
10.00 Новости культуры.
10.15 «Наблюдатель».
11.15 «ВЕРЕВКА». Х/ф (США, 1948 г.). Режиссер А. Хичкок.
12.40 «Мировые сокровища культуры». «Вартбург. Романтика средневековой Германии». Д/ф.
12.55 «Владимир Лепко. Любовь ко всем».
13.35 «Красуйся, град Петров!» Зодчий Гавриил Барановский.
14.00 «Театральная летопись». Леонид Броневой.
14.45 «СЕМНАДЦАТЬ МГНОВЕНИЙ ВЕСНЫ». Сериал (к/ст. им. М. Горького, 2009 г.). Режиссер Т. Лиознова. 3-я серия.
15.40 Новости культуры.
15.50 «Вселенная Стивена Хокинга». Д/ф. 2-я серия.
16.35 «Имена на карте. Ян Нагурский». Док. сериал.
17.00 Жизнь замечательных идей. «А всё-таки она вертится?».
17.30 Звезды скрипичного искусства. Давид Грималь и ансамбль «Диссонансы».
18.40 Academia. Татьяна Сорокина. «Врачевание и медицина Древней Греции». 2-я лекция.
19.30 Новости культуры.
19.45 Главная роль.
20.00 «Абсолютный слух». Альманах по истории музыкальной культуры.
20.45 Ступени цивилизации. «Вселенная Стивена Хокинга». Док. сериал. 3-я серия.
21.30 Гении и злодеи. Герберт Уэллс.
22.00 «Александр Рукавишников. Хроника Летящего Слона». Д/ф (Россия, 2012 г.). Режиссеры В. Кречетов, А. Иванов.
23.00 «Силуэты». Авторская программа Анатолия Смелянского. «Петр Фоменко».
23.30 Новости культуры.
23.50 Неделя Хичкока. «ВЕРЕВКА». Х/ф (США, 1948 г.). Режиссер А. Хичкок.
1.10 Концерт Национального академического оркестра народных инструментов России им. Н. П. Осипова.
1.55 «СЕМНАДЦАТЬ МГНОВЕНИЙ ВЕСНЫ». Сериал (к/ст. им. М. Горького, 2009 г.). Режиссер Т. Лиознова. 3-я серия.
2.50 «Роберт Бернс». Д/ф.

ДОМАШНИЙ
06.30 УДАЧНОЕ УТРО
07.00 ИВАН И МИТРОФАН. ДЕТЕКТИВНЫЙ ДУЭТ (6+) М/с, Россия, 1997 г.
07.20, 22.50, 23.00, 04.20 ОДНА ЗА ВСЕХ (16+) Комедийное шоу
07.30 СТИЛЬНОЕ НАСТРОЕНИЕ (16+)
08.00 ПОЛЕЗНОЕ УТРО
08.40 ЕДА ПО ПРАВИЛАМ И БЕЗ... (16+)
09.40, 04.30 ПО ДЕЛАМ НЕСОВЕРШЕННОЛЕТНИХ (16+)
11.40, 05.30 ЗАГС (16+) Докудрама, Россия, 2013 г.
12.40 «ТЫ ВСЕГДА БУДЕШЬ СО МНОЙ?» (16+) Лирическая комедия, Россия–Украина, 2007 г.
14.40, 04.05 ТАЙНЫ ЕДЫ
15.00 ЗВЁЗДНАЯ ЖИЗНЬ (16+) Документальный цикл
16.00 «СНЕЖНЫЙ ЧЕЛОВЕК» (16+) Лирическая комедия, Россия, 2012 г.
18.00 БРАК БЕЗ ЖЕРТВ (16+)
19.00 ЛЕДИ НА МИЛЛИОН (16+)
20.00 ДОКТОР ТЫРСА (16+) Трагикомедия, Россия, 2005 г.
21.50 ПРАКТИЧЕСКАЯ МАГИЯ (16+) Документальный цикл
23.30 «ДАМСКОЕ ТАНГО» (16+) Мелодрама, (к/ст. им. М. Горького, 1983 г.)
01.15 ГОРЕЦ (16+) Сериал, Канада/Франция, 1992–1998 гг.
06.25 МУЗЫКА НА ДОМАШНЕМ (16+)

«ЗВЕЗДА»
ПРОФИЛАКТИКА до 13.15
*13.15 «Охотники за адреналином» (12+)
*14.00 «Утраченные миры» (16+)
14.15 «ТАЙНАЯ СТРАЖА». Сериал (16+)
17.00 «Комиссар госбезопасности». Д/ф (12+)
18.00 НОВОСТИ ДНЯ
*18.30 «У дачи!» Телевизионный помощник садоводам и огородникам. (12+)
*19.00 Воронеж исторический. (12+)
*19.30 О природе. (16+)
19.50 «ВМФ СССР. Хроника Победы». Док. сериал. «Лидер эскадренных миноносцев», «Подводные лодки серии «Д» (12+)
20.50 «ВАРИАНТ «ОМЕГА». Сериал (6+)
22.00 НОВОСТИ ДНЯ
22.30 «ВАРИАНТ «ОМЕГА». Сериал (6+)
23.50 «КОНТРУДАР». Х/ф (к/ст. им. А.Довженко, 1985) (12+)
01.30 «БЛОКАДА». Сериал (12+)
05.05 «Молодой Сталин». Д/ф (12+)

5 КАНАЛ
06.00, 10.00, 12.00, 15.30, 18.30, 22.00 «Сейчас»
06.10 «Агентство специальных расследований» с В.Разбегаевым (16+) Док. сериал
07.00 Информационно-развлекательный канал «Утро на «5» (6+)
09.45, 15.00, 18.00 «Место происшествия»
10.30, 11.30, 13.00, 14.00 «СМЕРШ. УДАРНАЯ ВОЛНА». (16+) Сериал (Россия, 2008 г.)
16.00 «Открытая студия»
17.00 «Агентство специальных расследований» с В.Разбегаевым (16+) Док. сериал
19.00 «ДЕТЕКТИВЫ» (16+) Сериал
20.30 «СЛЕД» (16+) Сериал
22.25 «ОСА» (16+) Сериал
23.20 «БЕЗОТЦОВЩИНА» (12+) Мелодрама (СССР, 1976 г.)
01.20 «ПРОПАВШАЯ ЭКСПЕДИЦИЯ» (12+) Приключения (Россия, 1975 г.)
03.55 «ЗОЛОТАЯ РЕЧКА» (12+) Приключения (Россия, 1976 г.)

ТВ-3
06.00, 05.30 Мультфильмы
09.30 «КАНИКУЛЫ ПЕТРОВА И ВАСЕЧКИНА, ОБЫКНОВЕННЫЕ И НЕВЕРОЯТНЫЕ». Фильм, СССР, 1984
12.30 «Китайский гороскоп». Д/ф (12+)
13.30, 18.00, 00.45 «Х-Версии. Другие новости» (12+)
14.00, 15.00, 21.30 «Мистические истории» (16+)
16.00, 16.30, 17.00, 17.30 «Гадалка». Д/ф (12+)
18.30 «В поисках НЛО». Д/ф (12+)
19.30, 20.30 «ПЯТАЯ СТРАЖА». Сериал (16+)
23.00 «ФОРМУЛА СУДНОГО ДНЯ». Фильм, США, 2009 (16+)
01.00 «Большая игра Покер Старз» (18+)
02.00 «СТОЛКНОВЕНИЕ С ЗЕМЛЕЙ». Фильм, Канада, 2011 (12+)
03.45 «СНЕЖНЫЙ АРМАГЕДДОН». Фильм, США, 2011 (12+)

ЧЕТВЕРГ, 19 ДЕКАБРЯ

ПЕРВЫЙ КАНАЛ
5.00, 9.00, 15.00, 3.00 Новости
5.05 Телеканал «Доброе утро»
9.15 «Контрольная закупка»
9.45 «Жить здорово!» (12+)
10.55 «Модный приговор»
12.00 Пресс-конференция Президента Российской Федерации Владимира Путина. Прямая трансляция
15.15 «Они и мы» (16+)
16.10 «В наше время» (12+)
17.00 «Наедине со всеми» (16+)
18.00 Вечерние новости
18.50 Хоккей. Кубок Первого канала. Сборная России–сборная Швеции. Прямой эфир. По окончании–программа «Время»
22.00 «НЮХАЧ». Сериал (16+)
0.00 Ночные новости
0.10 Комедия «КАК ОБМЕНЯТЬСЯ ТЕЛАМИ» (18+)
1.40, 3.05 Фильм «ДЖОН И МЭРИ» (16+)
3.30 «Вячеслав Тихонов. Утомленный судьбой»

РОССИЯ-1
05.00 «Утро России».
*05.07-05.10, 05.35-05.41, 06.07-06.10, 06.35-06.41, 07.07-07.10, 07.35-07.41, 08.07-08.10, 08.35-08.41 МЕСТНОЕ ВРЕМЯ. Вести-ВОРОНЕЖ
09.00 «1000 мелочей». Ток-шоу.
09.45 «О самом главном». Ток-шоу.
10.30 «КУЛАГИН И ПАРТНЕРЫ». Сериал. (12+)
11.00 Вести.
*11.40 МЕСТНОЕ ВРЕМЯ.
12.00 Пресс-конференция Президента Российской Федерации Владимира Путина. Прямая трансляция.
*14.30 МЕСТНОЕ ВРЕМЯ. Вести-ВОРОНЕЖ
15.00 «ТАЙНЫ ИНСТИТУТА БЛАГОРОДНЫХ ДЕВИЦ». Сериал.
17.00 Вести.
*17.10 МЕСТНОЕ ВРЕМЯ.
17.30 «СВАТЫ-5». Сериал. (12+)
18.35 «Прямой эфир». (12+)
*19.40 МЕСТНОЕ ВРЕМЯ.
20.00 Вести.
20.50 «Спокойной ночи, малыши!».
21.00 «ТАЙНЫ СЛЕДСТВИЯ-13». Сериал. (12+)
22.50 «СВАТЫ-6». Сериал. (12+)
00.55 «Кузькина мать. Итоги». «На вечной мерзлоте». (12+)
02.00 «Честный детектив». Авторская программа Эдуарда Петрова. (16+)
02.30 «ДВЕНАДЦАТЬ СТУЛЬЕВ». Телефильм. 1977 г. 4-я серия.
03.55 «ЗАКОН И ПОРЯДОК-18». Сериал. 2007 г. (16+)
04.45 Вести. ДЕЖУРНАЯ ЧАСТЬ.

НТВ
6.00 Информационный канал «НТВ утром».
8.30 Спасатели (16+).
9.00 «Медицинские тайны» (16+).
9.35 Сериал «ВОЗВРАЩЕНИЕ МУХТАРА» (16+).
10.00, 13.00, 16.00, 19.00 Сегодня.
10.20 Сериал «ВОЗВРАЩЕНИЕ МУХТАРА» (16+).
10.55 «До суда» (16+).
11.55 Суд присяжных (16+).
13.25 «Суд присяжных. Окончательный вердикт» (16+).
14.35 «ДЕЛО ВРАЧЕЙ» (16+).
15.30, 18.30 Чрезвычайное происшествие.
16.25 «Прокурорская проверка» (16+).
17.40 «Говорим и показываем». Ток-шоу (16+).
19.30 Сериал «ГОРЮНОВ» (16+).
23.15 «Сегодня. Итоги».
23.35 Сериал «ШАХТА» (16+).
1.30 «Дачный ответ».
2.35 Дикий мир.
3.05 Сериал «СЛЕДСТВЕННЫЙ КОМИТЕТ» (16+).
5.00 Сериал «АДВОКАТ» (16+).

СТС
6.00 Мультфильмы.
6.50 «Пингвинёнок Пороро» (6+). М/с.
7.00 «Смешарики». М/с.
7.30 «Клуб Винкс–школа волшебниц». (12+). М/с.
8.00, 9.00, 13.20, 13.30, 14.00, 23.10, 0.00 «6 кадров» (16+). Скетч-шоу.
9.30 «НЯНЯ» (16+). Х/ф. США, 1999 г.
11.20 «ПОЕЗДКА В АМЕРИКУ» (16+). Х/ф.
14.30, 18.30, 20.00 «ВОРОНИНЫ» (16+). Сериал.
19.00 «ДВА ОТЦА И ДВА СЫНА» (16+). Сериал.
21.00 «ПОМЕНЯТЬСЯ МЕСТАМИ» (16+). Х/ф. США, 1983 г.
0.30 «Галилео». (16+) Научно-развлекательный журнал. Ведущий–Александр Пушной.
4.30 «Животный смех». (16+) Развлекательная программа.

ТНТ
*07.00, 08.30 «УТРО ВМЕСТЕ» (12+)
*07.55, 08.25, 08.55, 14.25, 19.55 «Погода в губернии» (12+)
*08.00, 19.30 «ГУБЕРНСКИЕ НОВОСТИ» (12+)
09.00 «Дом-2. Lite» (16+) Реалити-шоу
10.30 «Экстрасенсы ведут расследование» (16+) Паранормальное шоу
11.30 «ПОЛИЦЕЙСКАЯ АКАДЕМИЯ-3» (16+) Комедия. США, 1986 г.
13.05, 22.35 «Комеди Клаб. Лучшее» (16+)
13.30 «Универ»–«Библиотекарь» (16+) Ситком.
*14.00 «КОММЕНТАРИЙ ДНЯ» (12+)
14.30 «Реальные пацаны»–«Теща без головы» (16+) Комедия.
15.00, 20.30 «Универ. Новая общага» (16+) Сериал.
15.30 «Деффчонки» (16+) Ситком.
19.00 «Универ. Новая общага»–«Звонки» (16+) Сериал.
20.00 «Реальные пацаны»–«Голая правда» (16+) Комедия.
21.00 «ПОЛИЦЕЙСКАЯ АКАДЕМИЯ-4» (16+) Комедия. США, 1987 г.
23.00 «Дом-2. Город любви» (16+) Реалити-шоу
00.00 «Дом-2. После заката» (16+) Реалити-шоу. Спецвключение
00.30 «МАРТОВСКИЕ КОТЫ» (16+) Комедия. США, 2001 г.
02.20, 03.20 «Суперинтуиция» (16+) Развлекательное шоу
04.20 «Школа ремонта»–«В царстве бежевого» (12+)
05.20 «Саша + Маша» (16+) Комедия.
06.05 «Том и Джерри. Детские годы» (12+) М/с.
06.30 «Пингвины из «Мадагаскара»–«Кризис командования. Чесотка правды» (12+) М/с.

РЕН ТВ
05.00, 06.00 «Операция «Чистые руки» (16+)
*06.30, 07.00 «УТРЕННИЙ КОФЕ» (16+)
*06.50, 19.00 «Новости-24.Воронеж» (16+)
*06.59, 19.09 «ПРОГНОЗ ПОГОДЫ»
*07.10 «НАЛОГОВЫЙ ЛИКБЕЗ» (16+)
*07.20 «ЗАКОН И ПРАВОПОРЯДОК» (16+)
*07.25 «СЕКРЕТЫ КРАСОТЫ» (12+)
07.30 «Смотреть всем!» (16+)
08.00, 12.00, 23.20 «Экстренный вызов» (16+)
08.30, 12.30 «Новости-24» (16+)
09.00 «Засуди меня» (16+)
10.00, 18.00 «Верное средство» (16+)
11.00 «ПРОПАВШИЕ БЕЗ ВЕСТИ». Сериал (16+)
13.00 «Званый ужин» (16+)
14.00, 15.00 «Семейные драмы» (16+)
16.00, 17.00 «Не ври мне!» (16+)
*19.10 «ОБЛАСТЬ ПЕРЕМЕН». Прямой эфир (16+)
19.30 «ПРОПАВШИЕ БЕЗ ВЕСТИ». Сериал (16+)
20.30 «Великие тайны» (16+)
23.00 «Новости-24». Итоговый выпуск (16+)
23.40, 03.30 Дженнифер Лопес и Мэттью Макконахи в романтической комедии «СВАДЕБНЫЙ ПЕРЕПОЛОХ» (16+)
01.40 «Чистая работа» (12+)
02.30 «Мошенники» (16+)

ТВ ЦЕНТР
06.00 «Настроение».
08.25 «ВПЕРВЫЕ ЗАМУЖЕМ». Х/ф. (12+)
10.20 «Галина Волчек. Любовь и заблуждения». Д/ф. (12+)
11.10, 21.45 «Петровка, 38». (16+)
11.30, 14.30, 17.30, 22.00 СОБЫТИЯ.
11.50 «АНГЕЛ ПРОЛЕТЕЛ». Х/ф. (12+)
13.40 «Брежнев, которого мы не знали». Фильм Леонида Млечина. Часть 2-я. (12+)
14.50, 19.30 ГОРОД НОВОСТЕЙ
15.10 «Наша Москва».
15.30 «ОДИНОКИЙ АВТОБУС ПОД ДОЖДЕМ». Детектив. 1-я серия. (12+)
16.50 «Доктор И...» (16+)
17.50 «Осторожно, мошенники!» (16+)
18.25 «Право голоса». (16+)
19.45 Детективы Татьяны Устиновой. «БОЛЬШОЕ ЗЛО И МЕЛКИЕ ПАКОСТИ». 3-я и 4-я серии. (12+)
22.20 «МИСТЕР МОНК». Детектив. (12+)
23.15 «Брежнев, которого мы не знали». Фильм Леонида Млечина. Часть 3-я. (12+)
00.05 СОБЫТИЯ. 25-Й ЧАС.
00.40 «ВО ИМЯ КОРОЛЯ». Х/ф. (16+)
03.05 «ИСЦЕЛЕНИЕ ЛЮБОВЬЮ». Сериал. (12+)
04.05 «Как прокормить льва». Познавательный сериал. (12+)
04.55 «Дом вверх дном». (12+)

КУЛЬТУРА
6.30 «Евроньюс».
10.00 Новости культуры.
10.15 «Наблюдатель».
11.15 «ОКНО ВО ДВОР». Х/ф (США, 1954 г.). Режиссер А. Хичкок.
13.10 Праздники. Святитель Николай.
13.35 «Россия, любовь моя!» Ведущий Пьер Кристиан Броше. «Нивхи, живущие у воды».
14.05 «Алексей Эйбоженко. Путешествие по времени».
14.45 «СЕМНАДЦАТЬ МГНОВЕНИЙ ВЕСНЫ». Сериал (к/ст. им. М. Горького, 2009 г.). Режиссер Т. Лиознова. 4-я серия.
15.40 Новости культуры.
15.50 «Вселенная Стивена Хокинга». Док. сериал. 3-я серия.
16.35 «Имена на карте. Владимир Визе». Док. сериал.
17.00 Жизнь замечательных идей. «Инсулиновые войны».
17.30 Звезды скрипичного искусства. Даниэль Хоуп.
18.15 «По следам космических призраков». Д/ф.
18.40 Academia. Екатерина Гениева. «Книга, которую невозможно прочитать. «Улисс» Джеймса Джойса».
19.30 Новости культуры.
19.45 Главная роль.
20.00 Праздники. Святитель Николай.
20.35 «Нефертити». Д/ф.
20.45 Ступени цивилизации. «Вселенная Стивена Хокинга». Док. сериал. 4-я серия, заключительная.
21.30 Юбилей актрисы и режиссера. «Галина Волчек. Коллекция». Д/ф (Россия, 2011 г.). Режиссер К. Серебренников.
22.15 «Культурная революция». Программа М. Швыдкого.
23.00 «Силуэты». Авторская программа Анатолия Смелянского. «Давид Боровский».
23.30 Новости культуры.
23.50 Неделя Хичкока. «ОКНО ВО ДВОР». Х/ф (США, 1954 г.). Режиссер А. Хичкок.
1.40 «Мировые сокровища культуры». «Святые скалы Метеоры». Д/ф.
1.55 «СЕМНАДЦАТЬ МГНОВЕНИЙ ВЕСНЫ». Сериал (к/ст. им. М. Горького, 2009 г.). Режиссер Т. Лиознова. 4-я серия.
2.50 «Нефертити». Д/ф.

ДОМАШНИЙ
06.30 УДАЧНОЕ УТРО
07.00 ИВАН И МИТРОФАН. ДЕТЕКТИВНЫЙ ДУЭТ (6+) М/с, Россия, 1997 г.
07.20, 22.50, 23.00 ОДНА ЗА ВСЕХ (16+) Комедийное шоу
07.30 СТИЛЬНОЕ НАСТРОЕНИЕ (16+)
08.00 ПОЛЕЗНОЕ УТРО
08.40 ЕДА ПО ПРАВИЛАМ И БЕЗ... (16+)
09.40, 04.30 ПО ДЕЛАМ НЕСОВЕРШЕННОЛЕТНИХ (16+)
11.40, 05.30 ЗАГС (16+) Докудрама, Россия, 2013 г.
12.40 «СТРАННОЕ РОЖДЕСТВО» (16+) Рождественская комедия, Украина, 2006 г.
14.40 ЗВЁЗДНАЯ ЖИЗНЬ (16+) Документальный цикл
16.10 «ПРЕВРАТНОСТИ ЛЮБВИ» (16+) Мелодрама, Россия, 2011 г.
18.00 БРАК БЕЗ ЖЕРТВ (16+)
19.00 ЛЕДИ НА МИЛЛИОН (16+)
20.00 ДОКТОР ТЫРСА (16+) Трагикомедия, Россия, 2005 г.
21.50 ПРАКТИЧЕСКАЯ МАГИЯ (16+) Документальный цикл
23.30 «ОДИНОКАЯ ЖЕНЩИНА С РЕБЁНКОМ» (16+) Мелодрама, Россия, 2007 г.
01.45 ГОРЕЦ (16+) Сериал, Канада/Франция, 1992–1998 гг.
06.25 МУЗЫКА НА «ДОМАШНЕМ» (16+)

«ЗВЕЗДА»
06.00 «Дипломатия». Док. сериал. (12+)
*07.00 История России XX века. Курская битва (16+)
*07.30 «У дачи!» Телевизионный помощник садоводам и огородникам. (12+)
*08.00 Музыкальный калейдоскоп. (16+)
09.00 НОВОСТИ ДНЯ
09.15 «Оружие XX века». Док. сериал (12+)
09.30 «Военная контрразведка. Наша победа». Док. сериал. (12+)
10.15 «ТАЙНАЯ СТРАЖА». Сериал (16+)
13.00 НОВОСТИ ДНЯ
*13.15 О природе. (16+)
*14.00 Леонид Пасенюк – писатель, исследователь Командорских островов (16+)
14.15 «ТАЙНАЯ СТРАЖА». Сериал (16+)
16.00 НОВОСТИ ДНЯ
16.15 «ТАЙНАЯ СТРАЖА». Сериал (16+)
17.15 «Военная контрразведка. Наша победа». Док. сериал. «Операция «Вервольф» (12+)
18.00 НОВОСТИ ДНЯ
*18.30 Все о здоровье. (16+)
*19.00 История России XX века. Курская битва (16+)
*19.30 О природе. (16+)
19.50 «Вся правда о «Смерш». Д/ф (12+)
20.45 «ВАРИАНТ «ОМЕГА». Сериал (6+)
22.00 НОВОСТИ ДНЯ
22.30 «ВАРИАНТ «ОМЕГА». Сериал (6+)
01.25 «БЛОКАДА». Сериал (12+)
04.40 «ПОСЕЙДОН» СПЕШИТ НА ПОМОЩЬ». Х/ф (к/ст. им.М.Горького, 1977) (6+)

5 КАНАЛ
06.00, 10.00, 12.00, 15.30, 18.30, 22.00 «Сейчас»
06.10 «Агентство специальных расследований» с В.Разбегаевым (16+) Док. сериал
07.00 Информационно-развлекательный канал «Утро на «5» (6+)
09.45, 15.00, 18.00 «Место происшествия»
10.30, 12.30 «ПРОПАВШАЯ ЭКСПЕДИЦИЯ» (12+) Приключения (Россия, 1975 г.)
13.15 «ЗОЛОТАЯ РЕЧКА» (12+) Приключения (Россия, 1976 г.)
16.00 «Открытая студия»
17.00 «Защита Метлиной» (16+)
19.00 «ДЕТЕКТИВЫ» (16+) Сериал
20.30 «СЛЕД» (16+) Сериал
22.25 «ОСА» (16+) Сериал
23.20 «НЕ МОГУ СКАЗАТЬ «ПРОЩАЙ» (12+) Мелодрама (Россия, 1982 г.)
01.15 «БЕЗОТЦОВЩИНА» (12+) Мелодрама (СССР, 1976 г.)
03.05 «ТАБОР УХОДИТ В НЕБО» (12+) Историческая драма (Россия, 1976 г.)
05.05 Живая история: «Галина Волчек. Театр её жизни» (12+) Д/ф

ТВ-3
06.00, 05.30 Мультфильмы
08.00 «КАПИТАН НЕМО». Фильм, СССР, 1975
12.30 «Китайский гороскоп». Д/ф (12+)
13.30, 18.00, 00.45 «Х-Версии. Другие новости» (12+)
14.00, 15.00, 21.30 «Мистические истории» (16+)
16.00, 16.30, 17.00, 17.30 «Гадалка». Д/ф (12+)
18.30 «В поисках НЛО». Д/ф (12+)
19.30, 20.30 «ПЯТАЯ СТРАЖА». Сериал (16+)
23.00 «СМЕРЧ ИЗ КОСМОСА». Фильм, Канада, 2011 (16+)
01.00 «Европейский покерный тур» (18+)
02.00 «СНЕЖНЫЙ АРМАГЕДДОН». Фильм, США, 2011 (12+)
03.45 «ФОРМУЛА СУДНОГО ДНЯ». Фильм, США, 2009 (16+)

Цифры в скобках обозначают ограничение просмотра телепередач по возрасту: (6+) просмотр не рекомендуется детям до 6 лет; (12+) просмотр не рекомендуется детям до 12 лет; (16+) просмотр не рекомендуется лицам моложе 16 лет; (18+) просмотр не рекомендуется лицам моложе 18 лет.

ПЯТНИЦА, 20 ДЕКАБРЯ

ПЕРВЫЙ КАНАЛ

5.00, 9.00, 12.00, 15.00 Новости
5.05 Телеканал «Доброе утро»
9.15, 5.05 «Контрольная закупка»
9.45 «Жить здорово!» (12+)
10.55 «Модный приговор»
12.15 «Время обедать!»
13.00 «Доброго здоровьица!» с Геннадием Малаховым (12+)
13.45 «Истина где-то рядом» (16+)
14.00 Другие новости
14.25 «Понять. Простить» (16+)
15.15 «Они и мы» (16+)
16.10 «В наше время» (12+)
17.00 «Жди меня»
18.00 Вечерние новости
18.45 «Человек и закон» с Алексеем Пимановым (16+)
19.50 «Поле чудес» (16+)
21.00 «Время»
21.30 «Голос» (12+)
23.35 «Вечерний Ургант» (16+)
0.30 Романтическая комедия «ДРУГ НЕВЕСТЫ» (16+)
2.25 «U2. С небес на землю» (12+)
4.05 «Ефим Шифрин. Человек-костюм»

РОССИЯ-1

05.00 «Утро России».
*05.07-05.10, 05.35-05.41, 06.07-06.10, 06.35-06.41, 07.07-07.10, 07.35-07.41, 08.07-08.10, 08.35-08.41 МЕСТНОЕ ВРЕМЯ. Вести-ВОРОНЕЖ
08.55 «Мусульмане».
09.05 «1000 мелочей». Ток-шоу.
09.45 «О самом главном». Ток-шоу.
10.30 «КУЛАГИН И ПАРТНЕРЫ». Сериал. (12+)
11.00 Вести.
*11.30 МЕСТНОЕ ВРЕМЯ.
11.50 Вести. ДЕЖУРНАЯ ЧАСТЬ.
12.00 «ТАЙНЫ СЛЕДСТВИЯ». Сериал. (12+)
13.00 «Особый случай». (12+)
14.00 Вести.
14.15 Дневник Сочи-2014.
*14.30 МЕСТНОЕ ВРЕМЯ.
14.50 Вести. ДЕЖУРНАЯ ЧАСТЬ.
15.00 «ТАЙНЫ ИНСТИТУТА БЛАГОРОДНЫХ ДЕВИЦ». Сериал.
17.00 Вести.
*17.10 МЕСТНОЕ ВРЕМЯ.
17.30 «СВАТЫ-5». Сериал. (12+)
18.35 «Прямой эфир». (12+)
*19.40 МЕСТНОЕ ВРЕМЯ.
20.00 Вести.
20.50 «Спокойной ночи, малыши!».
21.00 «СВАТЫ-4». Сериал. (12+)
00.05 «Живой звук».
01.30 «ПЕСОЧНЫЙ ДОЖДЬ». Фильм. (12+)
03.20 «Горячая десятка». (12+)
04.20 «Комната смеха».

НТВ

6.00 Информационный канал «НТВ утром».
8.35 Сериал «ВОЗВРАЩЕНИЕ МУХТАРА» (16+).
10.00, 13.00, 16.00, 19.00 Сегодня.
10.20 Сериал «ВОЗВРАЩЕНИЕ МУХТАРА» (16+).
10.55 «До суда» (16+).
11.55 Суд присяжных (16+).
13.25 «Суд присяжных. Окончательный вердикт» (16+).
14.35 «ДЕЛО ВРАЧЕЙ» (16+).
15.30, 18.30 Чрезвычайное происшествие.
16.25 «Прокурорская проверка» (16+).
17.40 «Говорим и показываем». Ток-шоу (16+).
19.30 «Жизнь как песня. Николай Трубач» (16+).
21.15 Фильм «ФОКУСНИК» (16+).
23.15 Фильм «ФОКУСНИК-2» (16+).
1.15 Спасатели (16+).
1.50 «ДЕЛО ТЕМНОЕ». Исторический детектив (16+).
2.45 Сериал «СЛЕДСТВЕННЫЙ КОМИТЕТ» (16+).
4.30 Сериал «АДВОКАТ» (16+).

СТС

6.00 Мультфильмы.
6.50 «Пингвинёнок Пороро» (6+). М/с.
7.00 «Смешарики». М/с.
7.30 «Клуб Винкс–школа волшебниц». (12+). М/с.
8.00, 9.00, 13.30, 14.00 «6 кадров» (16+). Скетч-шоу.
9.30 «НЯНЯ-2» (16+). Х/ф. США, 2001 г.
11.15 «ПОМЕНЯТЬСЯ МЕСТАМИ» (16+). Х/ф.
14.30, 18.30 «ВОРОНИНЫ» (16+). Сериал.
19.00 Шоу «Уральских пельменей». «Не вешать хвост, ветеринары!» (16+).
20.15 Шоу «Уральских пельменей». «Худеем в тесте». Часть I (16+).
21.15 Шоу «Уральских пельменей». «Люди в белых зарплатах». Часть II (16+).
22.15 Шоу «Уральских пельменей». «Зэ Бэд» (16+).
23.40 Настоящая любовь (16+). Документально-развлекательная программа.
0.00 «Галилео». (16+) Научно-развлекательный журнал. Ведущий–Александр Пушной.
4.00 «Животный смех». (16+) Развлекательная программа.
5.30 Музыка на СТС (16+)

ТНТ

*07.00, 08.30 «УТРО ВМЕСТЕ» (12+)
*07.55, 08.25, 08.55, 14.25, 19.55 «Погода в губернии» (12+)
*08.00, 19.30 «ГУБЕРНСКИЕ НОВОСТИ» (12+)
09.00 «Дом-2. Lite» (16+) Реалити-шоу
10.30 «Экстрасенсы ведут расследование» (16+) Паранормальное шоу
11.30 «ПОЛИЦЕЙСКАЯ АКАДЕМИЯ-4» (16+) Комедия. США, 1987 г.
13.05 «Комеди Клаб. Лучшее» (16+)
13.30 «Универ»–«Обратная тяга» (16+) Ситком.
*14.00 «КОММЕНТАРИЙ ДНЯ» (12+)
14.30 «Реальные пацаны»–«Голая правда» (16+) Комедия.
15.00 «Универ. Новая общага» (16+) Сериал.
15.30 «Универ» (16+) Ситком.
*19.45 «ПЕРСПЕКТИВЫ. НОВОСТИ УГМК» (12+)
20.00 «Comedy Woman» (16+) Юмористическое шоу
21.00 «Комеди Клаб» (16+) Стэнд-ап комеди
22.00 «Comedy Баттл. Без границ» (16+)
23.00 «ХБ»–«Жирная тварь» (18+)
23.30 «Дом-2. Город любви» (16+) Реалити-шоу
00.30 «Дом-2. После заката» (16+) Реалити-шоу. Спецвключение
01.00 «ПОЛИЦЕЙСКАЯ АКАДЕМИЯ-5» (16+) Комедия. США, 1988 г.
02.45, 03.45 «Суперинтуиция» (16+) Развлекательное шоу
04.45 «Школа ремонта»–«Территория контрастов» (12+)
05.50 «Саша + Маша». Лучшее (16+)
06.00 М/с «Планета Шина» (12+) М/с.
06.30 «Пингвины из «Мадагаскара»–«Король без королевства. Неприкасаемый» (12+) М/с.

РЕН ТВ

05.00 Романтическая комедия «СВАДЕБНЫЙ ПЕРЕПОЛОХ» (16+)
05.30, 06.00 «Операция «Чистые руки» (16+)
*06.30 «УТРЕННИЙ КОФЕ» (16+)
*06.50, 12.30, 19.00 «Новости-24. Воронеж» (16+)
*06.59, 19.09 «ПРОГНОЗ ПОГОДЫ»
*07.00, 12.00 «КАЛЕНДАРЬ ПРИРОДЫ» (12+)
*07.10 «КРАСОТА ДУШИ» (16+)
*07.20 «НАЛОГОВЫЙ ЛИКБЕЗ» (12+)
07.30, 22.30 «Смотреть всем!» (16+)
08.00 «Экстренный вызов» (16+)
08.30 «Новости-24» (16+)
09.00 «Засуди меня» (16+)
10.00, 18.00 «Верное средство» (16+)
11.00 «ПРОПАВШИЕ БЕЗ ВЕСТИ». Сериал (16+)
*12.10 «РУССКИЙ ВОПРОС» (12+)
*12.20 «СЕКРЕТЫ КРАСОТЫ» (12+)
*12.40 «Новости-24. ЖКХ» (16+)
*12.45 «О ГЛАВНОМ. СЛОВО АРХИПАСТЫРЯ» (16+)
*12.50 «В СТРОЮ!» с Сергеем Агаповым (16+)
13.00 «Званый ужин» (16+)
14.00, 15.00 «Семейные драмы» (16+)
16.00, 17.00 «Не ври мне!» (16+)
*19.10 «ДЕПУТАТСКИЙ ЖУРНАЛ» (16+)
*19.20 «ОБЩЕЕ ДЕЛО» (16+)
19.30 «Тайны мира с Анной Чапман»: «Знаки судьбы» (16+)
20.30 «Странное дело»: «По плану Вселенной» (16+)
21.30 «Секретные территории»: «Утраченные сокровища древних» (16+)
00.00 «ЧЕРКИЗОНА. ОДНОРАЗОВЫЕ ЛЮДИ». Сериал (16+)

ТВ ЦЕНТР

06.00 «Настроение».
08.30 «ЧЕТВЕРО». Х/ф. (12+)
10.15 «Три жизни Виктора Сухорукова». Д/ф. (12+)
11.10, 21.40 «Петровка, 38». (16+)
11.30, 14.30, 17.30, 22.00 СОБЫТИЯ.
11.50 «ПОЛЕТ АИСТА НАД КАПУСТНЫМ ПОЛЕМ». Комедия. (12+)
13.40 «Брежнев, которого мы не знали». Фильм Леонида Млечина. Часть 3-я. (12+)
14.50, 19.30 ГОРОД НОВОСТЕЙ
15.10 «Наша Москва».
15.30 «ОДИНОКИЙ АВТОБУС ПОД ДОЖДЕМ». Детектив. 2-я серия. (12+)
16.55 «Доктор И…» (16+)
17.50 Тайны нашего кино. «Покровские ворота». (12+)
18.25 «Право голоса». (16+)
19.50 «ПУАРО АГАТЫ КРИСТИ». Детектив. (12+)
22.25 Вера Васильева в программе «Жена. История любви». (16+)
23.55 «Спешите видеть!» (12+)
00.30 «ТАРИФ НА ЛЮБОВЬ». Х/ф. (12+)
02.05 «Доказательства вины. Нас не обманешь!» (16+)
03.00 «Как прокормить медведя». Познавательный сериал. (12+)
03.55 «Дом вверх дном». (12+)

КУЛЬТУРА

6.30 «Евроньюс».
10.00 Новости культуры.
10.20 «Осип Мандельштам. Конец пути». Д/ф.
11.10 «НЕПРИЯТНОСТИ С ГАРРИ». Х/ф (США, 1955 г.). Режиссер А. Хичкок.
12.45 «Письма из провинции». Деревня Пондала (Вологодская область).
13.15 «Вася высочество. Василий Лановой».
13.55 «СЕМНАДЦАТЬ МГНОВЕНИЙ ВЕСНЫ». Сериал (к/ст. им. М. Горького, 2009 г.). Режиссер Т. Лиознова. 5-я и 6-я серии.
15.40 Новости культуры.
15.50 «Вселенная Стивена Хокинга». Док. сериал. 4-я серия, заключительная.
16.35 «Царская ложа». Галерея музыки.
17.20 IX Музыкальный фестиваль «Crescendo». Гала-концерт.
19.00 Смехоностальгия.
19.30 Новости культуры.
19.50 К 80-летию Бориса Поюровского. «И друзей соберу…». Вечер в Доме актера.
20.35 «ЖЕНЫ И ДОЧЕРИ». Сериал (Великобритания, 1999 г.). Режиссер Н. Рентон. 3-я и 4-я серии.
22.15 «Линия жизни». Николай Чиндяйкин.
23.10 «Мировые сокровища культуры». «Святые скалы Метеоры». Д/ф.
23.30 Новости культуры.
23.50 Неделя Хичкока. «НЕПРИЯТНОСТИ С ГАРРИ». Х/ф (США, 1955 г.). Режиссер А. Хичкок.
1.30 «По следам космических призраков». Д/ф.
1.55 «СЕМНАДЦАТЬ МГНОВЕНИЙ ВЕСНЫ». Сериал (к/ст. им. М. Горького, 2009 г.). Режиссер Т. Лиознова. 5-я серия.
2.50 «Сирано де Бержерак». Д/ф.

ДОМАШНИЙ

06.30 УДАЧНОЕ УТРО
07.00, 06.00 ИВАН И МИТРОФАН. ДЕТЕКТИВНЫЙ ДУЭТ (6+) М/с, Россия, 1997 г.
07.20, 23.00, 06.15 ОДНА ЗА ВСЕХ (16+) Комедийное шоу
07.30 СТИЛЬНОЕ НАСТРОЕНИЕ
08.00 ПОЛЕЗНОЕ УТРО
08.40 ЛИЧНАЯ ЖИЗНЬ ВЕЩЕЙ (16+)
09.00, 18.00, 04.30 ЗВЁЗДНАЯ ЖИЗНЬ (16+) Документальный цикл
10.00 «ЕСЛИ У ВАС НЕТУ ТЁТИ…» (16+) Комедия, Россия, 2007 г.
17.30, 05.30 КРАСОТА НА ЗАКАЗ (16+)
19.00 «ЛЮБИМЫЙ ПО НАЙМУ» (16+) Мелодрама, Россия, 2007 г.
20.55 «ПУТЕШЕСТВИЕ ВО ВЛЮБЛЕННОСТЬ» (16+) Лирическая комедия, Россия, 2007 г.
23.30 «БЛОНДИНКА В ШОКОЛАДЕ» (16+) Комедия, США, 2005 г.
01.10 ГОРЕЦ (16+) Сериал, Канада/Франция, 1992–1998 гг.
04.00 НОВЫЕ РУССКИЕ СОБАКИ (12+) Д/ф
06.25 МУЗЫКА НА «ДОМАШНЕМ» (16+)

«ЗВЕЗДА»

06.00 «Дипломатия». Док. сериал. (12+)
*07.00 Воронеж исторический. (12+)
*07.30 О природе. (16+)
*08.00 Музыкальный калейдоскоп. (16+)
09.00 НОВОСТИ ДНЯ
09.15 «Оружие XX века». Док. сериал (12+)
09.35 «Военная контрразведка. Наша победа». Док. сериал. (12+)
10.15 «ТАЙНАЯ СТРАЖА». Сериал (16+)
13.00 НОВОСТИ ДНЯ
*13.15 О природе. (16+)
*14.00 Мир путешествий. «Чисто английский дух» (12+)
14.20 «ВДАЛИ ОТ РОДИНЫ». Х/ф (к/ст. им. А.Довженко, 1960) (6+)
16.00 НОВОСТИ ДНЯ
16.20 «СЛЕД В ОКЕАНЕ». Х/ф (Свердловская к/ст., 1964) (12+)
18.00 НОВОСТИ ДНЯ
*18.30 Воронеж исторический. (12+)
*19.00 «Утраченные миры» (16+)
*19.15 «Дворянские усадьбы Черноземья» из цикла «Театр теней»: Волконские. (12+)
*19.30 О природе. (16+)
19.50 «КОДОВОЕ НАЗВАНИЕ «ЮЖНЫЙ ГРОМ». Х/ф (СССР, 1980) (6+)
22.00 НОВОСТИ ДНЯ
22.30 «СМЕРШ. ЛЕГЕНДА ДЛЯ ПРЕДАТЕЛЯ». Сериал (16+)
02.05 «ЗЕМЛЯ, ДО ВОСТРЕБОВАНИЯ». Х/ф (к/ст. им.М.Горького, 1972) (12+)
05.05 «Красный барон». Д/ф (12+)

5 КАНАЛ

06.00, 10.00, 12.00, 15.30, 18.30, 22.00 «Сейчас»
06.10 «Момент истины». Авторская программа А.Караулова (16+)
07.00, 08.00, 09.00, 10.30, 11.30, 13.00, 13.55, 14.55, 16.30, 17.30 «ТАСС УПОЛНОМОЧЕН ЗАЯВИТЬ». (12+) Сериал (Россия, 1984 г.)
19.00 «Правда жизни». Спецрепортаж (16+)
19.30 «СЛЕД» (16+) Сериал
01.30 «НЕ МОГУ СКАЗАТЬ «ПРОЩАЙ» (12+) Мелодрама (Россия, 1982 г.)
03.15, 04.20, 05.20, 06.20, 07.15 «ТАСС УПОЛНОМОЧЕН ЗАЯВИТЬ». (12+) Сериал (Россия, 1984 г.)

ТВ-3

06.00, 05.00 Мультфильмы
09.30 «ТУФЛИ С ЗОЛОТЫМИ ПРЯЖКАМИ». Фильм, СССР, 1976
12.30 «Китайский гороскоп». Д/ф (12+)
13.30, 18.00 «Х-Версии. Другие новости» (12+)
14.00, 15.00, 16.00, 17.00 «В поисках НЛО». Д/ф (12+)
19.00, 02.00 «НЛО: угроза из Космоса». Д/ф (12+)
22.00 «СТРАННЫЕ ДНИ». Фильм, США, 1995 (16+)
01.00 «Европейский покерный тур» (18+)

СУББОТА, 21 ДЕКАБРЯ

ПЕРВЫЙ КАНАЛ

5.40, 6.10 Фильм «ОСТАНОВИЛСЯ ПОЕЗД» (12+)
6.00, 10.00, 12.00 Новости
7.35 «Играй, гармонь любимая!»
8.20 Дисней-клуб: «София Прекрасная»
8.45 «Смешарики. Новые приключения»
9.00 «Умницы и умники» (12+)
9.45 «Слово пастыря»
10.15 «Смак» (12+)
10.55 К юбилею актера. «Леонид Броневой. «Заметьте, не я это предложил…»
12.15 «Идеальный ремонт»
13.10 «Охота на шпильках»
14.00 Хоккей. Кубок Первого канала. Сборная России–сборная Финляндии. Прямой эфир
16.10 К юбилею Галины Волчек. Фильм «ОСЕННИЙ МАРАФОН»
18.00 Вечерние новости
18.15 «Галина Волчек. Новый образ к юбилею»
19.20 Юбилейный вечер Галины Волчек в театре «Современник»
21.00 «Время»
21.20 «Сегодня вечером» (16+)
23.00 «Успеть до полуночи» (16+)
23.35 «Что? Где? Когда?»
0.45 Хоккей. Кубок Первого канала. Сборная Чехии–сборная Швеции
2.45 Фильм «СЕРЕБРЯНАЯ СТРЕЛА» (16+)
4.55 «Контрольная закупка»

РОССИЯ-1

04.45 «ВЫБОР МОЕЙ МАМОЧКИ». Фильм. 2008 г. (12+)
06.35 «Сельское утро».
07.05 «Диалоги о животных».
08.00 Вести.
*08.10 МЕСТНОЕ ВРЕМЯ.
08.20 «Военная программа» Александра Сладкова.
08.50 «Планета собак».
09.25 «Субботник».
*10.05 Вести. ОБРАЗОВАНИЕ
*10.25 ВРЕМЯ–ДЕНЬГИ.
*10.40 НОВОВОРОНЕЖСКАЯ АЭС: ВЧЕРА, СЕГОДНЯ, ЗАВТРА.
*10.50 ЗАКОН И МЫ.
11.00 Вести.
*11.10 МЕСТНОЕ ВРЕМЯ.
11.20 Вести. ДЕЖУРНАЯ ЧАСТЬ.
11.55 «Честный детектив». (16+)
12.25, 14.30 «КОГДА НА ЮГ УЛЕТЯТ ЖУРАВЛИ…». Фильм. 2010 г. (12+)
14.00 Вести.
*14.20 МЕСТНОЕ ВРЕМЯ.
16.40 Шоу «Десять миллионов».
17.45 «Кривое зеркало». (16+)
20.00 Вести В СУББОТУ.
20.45 «ЛЮБОВЬ БЕЗ ЛИШНИХ СЛОВ». Фильм. 2013 г. (12+)
00.30 «ЕСЛИ ТЫ МЕНЯ СЛЫШИШЬ». Фильм. 2007 г. (12+)
02.25 «ЧЕРЕПА». Фильм. 2000 г. (16+)
04.15 «Комната смеха».
05.00 Вести. ДЕЖУРНАЯ ЧАСТЬ.

НТВ

5.30 Сериал «БРАЧНЫЙ КОНТРАКТ» (16+).
7.25 Смотр.
8.00, 10.00, 13.00 Сегодня.
8.15 Лотерея «Золотой ключ».
8.45 Их нравы.
9.25 «Готовим с Алексеем Зиминым».
10.20 Главная дорога (16+).
10.55 Кулинарный поединок.
12.00 Квартирный вопрос.
13.25 Сериал «ГРУЗ» (16+).
17.20 «Очная ставка» (16+).
18.20 Чрезвычайное происшествие.
19.00 «Центральное телевидение» с Вадимом Такменевым.
19.50 «Новые русские сенсации» (16+).
20.45 Ты не поверишь! (16+).
21.45 «Остров» (16+).
23.15 «Луч света» (16+).
23.50 Остросюжетный фильм «МОЙ ДОМ–МОЯ КРЕПОСТЬ» (16+).
1.40 Авиаторы (12+).
2.15 Дикий мир.
3.05 Сериал «СЛЕДСТВЕННЫЙ КОМИТЕТ» (16+).
5.00 Сериал «АДВОКАТ» (16+).

СТС

6.00 Мультфильмы.
7.35 «Пингвинёнок Пороро» (6+). М/с.
7.55 «Робокар Поли и его друзья» (6+). М/с.
8.10 «Весёлое диноутро». Познавательно-развлекательная программа.
8.30 «Флиппер и Лопака». (6+). М/с.
9.00 «Приключения Вуди и его друзей». (6+). М/с.
9.45 «Смешарики». М/с.
9.55 «Куми-Куми» (6+). М/с.
10.10 «Алиса знает, что делать!» (6+). М/с.
10.40 «НЕТЛАНДИЯ» (16+). Х/ф. Великобритания, 2011 г.
14.00 «Молодёжка». Фильм о фильме» (16+).
16.00, 16.30 «6 кадров» (16+). Скетч-шоу.
16.35 Шоу «Уральских пельменей». (16+).
18.00 МастерШеф (16+) Кулинарное шоу.
19.00 «АЛЬФА И ОМЕГА. КЛЫКАСТАЯ БРАТВА» (16+). Полнометражный анимационный фильм. США–Индия, 2010 г.
20.35 «ТУРИСТ» (16+). Х/ф. США–Франция–Италия, 2010 г.
22.30 Шоу «Уральских пельменей». «Не вешать хвост, ветеринары!» (16+).
23.45 «ДАНДИ ПО ПРОЗВИЩУ «КРОКОДИЛ» (16+). Х/ф. США–Австралия, 1986 г.
1.35 «Галилео». (16+) Научно-развлекательный журнал. Ведущий–Александр Пушной.
3.35 «Животный смех». (16+) Развлекательная программа.
5.35 Музыка на СТС (16+)

ТНТ

*07.00, 08.30 «Утро вместе» (12+)
*07.55, 08.15, 08.55, 09.40, 09.55, 19.55 «Погода в губернии» (12+)
*08.00, 09.45 «ГУБЕРНСКИЕ НОВОСТИ» (12+)
*08.20, 09.10 «АТМОСФЕРА». Музыкальный чат (12+)
*09.00 «Перспективы. Новости УГМК» (12+)
10.00 «Два с половиной повара» (12+)
10.30 «Про декор» (12+)
11.00 «Школа ремонта» (12+)
12.00 «Дурнушек.net» (16+)
12.30 «Битва экстрасенсов» (16+) Паранормальное шоу
14.00 «Comedy Woman» (16+) Юмористическое шоу
15.00 «Комеди Клаб» (16+) Стэнд-ап комеди
16.00 «Comedy Баттл. Без границ» (16+)
17.00 «Stand-up»
18.00, 18.30, 19.00 «Универ. Новая общага» (16+) Сериал.
*19.30 «ИНСТРКУТАЖ» (12+)
*19.45 «ЭФФЕКТ ВРЕМЕНИ» (12+)
20.00 «ШЕРЛОК ХОЛМС» (12+) Детектив. Великобритания, Германия.
22.25 «Комеди Клаб. Лучшее» (16+)
23.00, 02.10 «Дом-2. Город любви» (16+) Реалити-шоу
00.00 «Дом-2. После заката» (16+) Реалити-шоу. Спецвключение
00.30 «ПОЛИЦЕЙСКАЯ АКАДЕМИЯ-6» (16+) Комедия. США, 1989 г.
03.10 «ЖЕНИХ НАПРОКАт» (16+) Комедийная мелодрама. США, 2011 г.
05.20 «Счастливы вместе» (16+) Комедия.
06.00 «Планета Шина» (12+) М/с.

РЕН ТВ

05.00 «ЧЕРКИЗОНА. ОДНОРАЗОВЫЕ ЛЮДИ». Сериал (16+)
09.40 «Чистая работа» (12+)
10.30 «Территория заблуждений» (16+)
*12.30 «МЕСТО ДЕЙСТВИЯ» с Михаилом Петровым (16+)
*12.50 «В СТРОЮ!» с Сергеем Агаповым (16+)
*12.59 «ПРОГНОЗ ПОГОДЫ»
13.00 «Военная тайна» (16+)
15.30 «Странное дело»: «По плану Вселенной» (16+)
16.30 «Секретные территории»: «Утраченные сокровища древних» (16+)
17.30 «Тайны мира с Анной Чапман»: «Знаки судьбы» (16+)
18.30 «Представьте себе» (16+)
19.00 «Неделя с Марианной Максимовской» (16+)
20.15, 04.50 «Тырлы и глоупены». Концерт Михаила Задорнова (16+)
22.15 «Вечерний квартал» (16+)
01.00 «Жить будете» (16+)
02.00 «Вечерний квартал» (16+)

ТВ ЦЕНТР

05.00 «Марш-бросок». (12+)
05.35 «Дикие лебеди». Мультфильм.
06.40 «АБВГДейка».
07.05 «ТЕЩА». Х/ф. (12+)
08.35 «Православная энциклопедия». (6+)
09.05 Фильм-сказка «СНЕЖНАЯ КОРОЛЕВА».
10.25 «Добро пожаловать домой!» (6+)
11.20 «Петровка, 38». (16+)
11.30, 14.30, 23.55 СОБЫТИЯ.
11.45 «ГОЛУБАЯ СТРЕЛА». Х/ф.
13.40, 14.45 «КОШАЧИЙ ВАЛЬС». Комедия. (16+)
15.30 «БАРХАТНЫЕ РУЧКИ». Комедия. (12+)
17.20 «БЕРЕГА». Х/ф. (12+)
21.00 «Постскриптум»
22.00 «ЧИСТО АНГЛИЙСКОЕ УБИЙСТВО». Детектив. Новый сезон. (12+)
00.15 ВРЕМЕННО ДОСТУПЕН. Елизавета Боярская. (12+)
01.20 «РУССКИЙ БИЗНЕС». Комедия. (12+)
02.50 «ИСЦЕЛЕНИЕ ЛЮБОВЬЮ». Сериал. (12+)
03.50 «Далай-лама. Хранитель звёздных тайн». Д/ф. (12+)
04.40 «Городские войны». (16+)

КУЛЬТУРА

6.30 «Евроньюс».
10.00 Библейский сюжет.
10.35 «ЗА ВИТРИНОЙ УНИВЕРМАГА». Х/ф («Мосфильм», 1955 г.). Режиссер С. Самсонов.
12.05 Большая семья. Сергей Никоненко. Ведущие Юрий Стоянов и Анастасия Голуб.
13.00 Пряничный домик. «Подстаканники».
13.25 «ПРИКЛЮЧЕНИЯ ЖЕЛТОГО ЧЕМОДАНЧИКА». Х/ф (к/ст. им. М. Горького, 1970 г.). Режиссер И. Фрэз.
14.40 «Повелители ночи». Д/ф.
15.35 «Красуйся, град Петров!» Царское Село. Екатерининский дворец.
16.00 Международный конкурс вокалистов имени Муслима Магомаева. Гала-концерт в ММДМ.
17.30 «Галина Волчек. Коллекция». Д/ф (Россия, 2011 г.). Режиссер К. Серебренников.
18.15 «КОРОЛЬ ЛИР». Х/ф («Ленфильм», 1970 г.). Режиссер Г. Козинцев.
20.35 «Романтика романса». Олег Погудин исполняет песни Булата Окуджавы.
21.30 «Белая студия».
22.10 Кино на все времена. «ЭТОТ БЕЗУМНЫЙ, БЕЗУМНЫЙ, БЕЗУМНЫЙ, БЕЗУМНЫЙ МИР». Х/ф (США, 1963 г.). Режиссер С. Крамер.
0.45 «РОКовая ночь» с Александром Ф. Скляром. «Роллинг Стоунз».
1.45 «Тяп, ляп–маляры!» Мультфильм для взрослых.
1.55 «СЕМНАДЦАТЬ МГНОВЕНИЙ ВЕСНЫ». Сериал (к/ст. им. М. Горького, 2009 г.). 6-я серия.
2.50 «Джек Лондон». Д/ф.

ДОМАШНИЙ

06.30 КОТ В САПОГАХ (6+) Мультфильм, Россия, 1997 г.
07.00, 06.00 ИВАН И МИТРОФАН. ДЕТЕКТИВНЫЙ ДУЭТ (6+) М/с, Россия, 1997 г.
07.20, 07.30, 18.50, 23.00, 06.15 ОДНА ЗА ВСЕХ (16+) Комедийное шоу
08.00 ПОЛЕЗНОЕ УТРО
08.30 «ДВЕНАДЦАТАЯ НОЧЬ» (16+) Комедия, («Ленфильм», 1955 г.)
10.15, 05.30 МУЖСКАЯ РАБОТА. Кулинарное шоу
10.45 «ЕСЕНИЯ» (16+) Мелодрама, Мексика, 1971 г.
13.20, 04.30 СПРОСИТЕ ПОВАРА
14.20 ЗВЁЗДНЫЕ ИСТОРИИ (16+) Документальный цикл
15.05 ДАВАЙ ОДЕНЕМСЯ! (16+)
16.05 «НОВОГОДНИЙ БРАК» (16+) Комедийная мелодрама, Россия, 2012 г.
18.00 ОТЧАЯННЫЕ ДОМОХОЗЯЙКИ (16+) Сериал, США, 2004-2010 гг.
19.00 ВЕЛИКОЛЕПНЫЙ ВЕК (16+) Сериал, Турция, 2011 г.
22.45 ЛИЧНАЯ ЖИЗНЬ ВЕЩЕЙ (16+)
23.30 «ОСТИН ПАУЭРС. МЕЖДУНАРОДНЫЙ ЧЕЛОВЕК-ЗАГАДКА» (16+) Комедия, США, 1997 г.
01.25 «КЛЯТВА» (16+) Мелодрама, Индия, 1991 г.
06.25 МУЗЫКА НА «ДОМАШНЕМ» (16+)

ПРОДАЁТСЯ 1/4 ЧАСТЬ КИРПИЧНОГО ДОМА
в 30 км от Воронежа, плодосовхоз «Новоусманский»
Комната 16 м², кухня 10,5 м², веранда с подвалом 16 м², участок 518 м², вода, газ. Есть место для пристройки гаража. Все документы на дом и землю готовы.
Тел: 272-53-22, 8-900-302-99-79.
Реклама.

«ЗВЕЗДА»

06.00 «ЛЮБОВЬ СЕРАФИМА ФРОЛОВА». Х/ф («Мосфильм», 1968) (12+)
07.45 «МОЙ ДОБРЫЙ ПАПА». Х/ф («Ленфильм», 1970)
*09.00, 09.15, 18.15, 18.30 Григорий Пономаренко – советский композитор (16+)
*09.30 О природе. (16+)
09.45 «Брэйн-ринг». Интеллектуальная игра на кубок Минобороны России
10.45 «Оружие XX века». Док. сериал (12+)
11.20 «МАТРОС ЧИЖИК». Х/ф (СССР, 1955) (6+)
13.00 НОВОСТИ ДНЯ
13.15 «СМЕРШ. ЛЕГЕНДА ДЛЯ ПРЕДАТЕЛЯ». Сериал (16+)
16.55 «Тяжелее воздуха». Д/ф (12+)
18.00 НОВОСТИ ДНЯ
*18.45 О природе. (16+)
19.35 «ВЕЧНЫЙ ЗОВ». Сериал (12+)
00.00 «СИЛЬНЫЕ ДУХОМ». Х/ф (Свердловская к/ст., 1967) (12+)
03.30 «АЛЕКСАНДР НЕВСКИЙ». Х/ф («Мосфильм», 1938) (12+)

5 КАНАЛ

08.15 Мультфильмы
09.35 «День ангела»
10.00, 18.30 «Сейчас»
10.10 «СЛЕД» (16+) Сериал
19.00, 19.55, 21.00, 22.05, 23.05, 00.10, 01.10, 02.15 «ОХОТНИКИ ЗА БРИЛЛИАНТАМИ». (16+) Детектив (Россия, 2011 г.)
03.15, 04.15, 05.10, 06.10, 07.10 «ТАСС УПОЛНОМОЧЕН ЗАЯВИТЬ». (12+) Сериал (Россия, 1984 г.)

ТВ-3

06.00, 05.15 Мультфильмы
08.30 «ПРИКЛЮЧЕНИЯ ТОМА СОЙЕРА И ГЕКЛЬБЕРРИ ФИННА». Фильм, СССР, 1981
13.00 «ГРИНЧ–ПОХИТИТЕЛЬ РОЖДЕСТВА». Фильм, США, 2000
15.00 «САМОЛЕТЫ, ПОЕЗДА, АВТОМОБИЛИ». Фильм, США, 1987 (12+)
16.45 «НА КРЮЧКЕ». Фильм, США, 2008 (16+)
19.00 «Я–ЛЕГЕНДА». Фильм, США, 2007 (16+)
21.00 «САЙЛЕНТ-ХИЛЛ». Фильм, США, 2006 (16+)
23.30 «ГАННИБАЛ». Фильм, США, 2001 (16+)
02.15 «СТРАННЫЕ ДНИ». Фильм, США, 1995 (16+)

ВОСКРЕСЕНЬЕ, 22 ДЕКАБРЯ

ПЕРВЫЙ КАНАЛ

5.45 Фильм «НЕОТПРАВЛЕННОЕ ПИСЬМО»
6.00, 10.00, 12.00 Новости
6.10 Фильм «НЕОТПРАВЛЕННОЕ ПИСЬМО». Продолжение
7.40 «Служу Отчизне!»
8.15 Дисней-клуб: «София Прекрасная»
8.40 «Смешарики. ПИН-код»
8.55 «Здоровье» (16+)
10.15 «Непутевые заметки» с Дм. Крыловым (12+)
10.35 «Пока все дома»
11.25 «Фазенда»
12.15 К 400-летию царской династии. «Романовы» (12+)
13.15 «Свадебный переполох» (12+)
14.00 Хоккей. Кубок Первого канала. Сборная России–сборная Чехии. Прямой эфир
16.10 «Народная марка» в Кремле
18.00 «Ледниковый период»
21.00 Воскресное «Время».
22.00 «Повтори!» Пародийное шоу (16+)
0.20 Хоккей. Кубок Первого канала. Сборная Финляндии–сборная Швеции
2.20 Фильм «ОДНАЖДЫ ВЕЧЕРОМ В ПОЕЗДЕ» (16+)
4.00 «Контрольная закупка»

РОССИЯ-1

05.35 «ТРЕВОЖНОЕ ВОСКРЕСЕНЬЕ». Фильм. 1983 г.
07.20 «Вся Россия».
07.30 «Сам себе режиссер».
08.20 «Смехопанорама».
08.50 «Утренняя почта».
09.30 «Сто к одному». Телеигра.
*10.20 МЕСТНОЕ ВРЕМЯ. События недели.
11.00 Вести.
11.10 «Городок». Дайджест. Развлекательная программа.
11.45 «ЗИМНЕЕ ТАНГО». Фильм. 2011 г. (12+)
14.00 Вести.
*14.20 МЕСТНОЕ ВРЕМЯ.
14.30 «ЗИМНЕЕ ТАНГО». Фильм. Продолжение. (12+)
16.00 «Битва хоров».
18.00 «ПОЗДНЯЯ ЛЮБОВЬ». Фильм. 2012 г. (12+)
20.00 Вести НЕДЕЛИ.
21.30 «РАЙСКИЙ УГОЛОК». Фильм. 2013 г. (12+)
23.30 «Воскресный вечер». (12+)
01.20 «СПРОСИТЕ СИНДИ». Фильм. 2001 г. (16+)
03.05 «Планета собак».
03.35 «Комната смеха».
04.30 «Городок». Дайджест. Развлекательная программа.

НТВ

5.55 Сериал «БРАЧНЫЙ КОНТРАКТ» (16+).
8.00, 10.00, 13.00 Сегодня.
8.15 Лотерея «Русское лото плюс».
8.45 Их нравы.
9.25 Едим дома.
10.20 «Первая передача» (16+).
10.55 «Чудо техники» (12+).
11.25 «Поедем, поедим!».
12.00 «Дачный ответ».
13.25 Сериал «ГРУЗ» (16+).
17.20 Следствие вели… (16+).
18.20 Чрезвычайное происшествие.
19.00 «Сегодня. Итоговая программа» с Кириллом Поздняковым.
19.50 «Приднестровье: русский форпост». Фильм Сергея Холошевского (12+).
20.50 Остросюжетный фильм «ГОНЧИЕ: БРАКОВАННЫЙ ПОБЕГ» (16+).
0.35 «Школа злословия». Константин Сонин (16+).
1.25 «Прокурорская проверка» (18+).
2.30 Авиаторы (12+).
3.05 Сериал «СЛЕДСТВЕННЫЙ КОМИТЕТ» (16+).
5.00 Сериал «АДВОКАТ» (16+).

СТС

6.00 Мультфильмы.
7.35 «Пингвинёнок Пороро» (6+). М/с.
7.55 «Робокар Поли и его друзья» (6+). М/с.
8.30 «Флиппер и Лопака». (6+). М/с.
9.00 «Алиса знает, что делать!» (6+). М/с.
9.30 Дом мечты (16+). Реалити-шоу.
10.00 «Смешарики». М/с.
10.10 «Пропавший рысёнок» (12+). Мультфильм. Испания, 2008 г.
12.00 «Снимите это немедленно!» (16+). Ведущие–Наталья Стефаненко и Таша Строгая.
13.00 МастерШеф (16+) Кулинарное шоу.
14.00, 16.00, 16.30 «6 кадров» (16+). Скетч-шоу.
14.25 «АЛЬФА И ОМЕГА. КЛЫКАСТАЯ БРАТВА» (16+). Полнометражный анимационный фильм.
18.05 «ТУРИСТ» (16+). Триллер.
20.00 Шоу «Уральских пельменей». «Люди в белых зарплатах». Часть II (16+).
21.00 «МИСТЕР И МИССИС СМИТ» (16+). Х/ф. США, 2005 г.
23.10 Шоу «Уральских пельменей». «Худеем в тесте». Часть I (16+).
0.10 «КРОКОДИЛ» ДАНДИ-2» (16+). Х/ф. США–Австралия, 1988 г.
2.15 «Галилео». (16+) Научно-развлекательный журнал. Ведущий–Александр Пушной.
4.15 «Животный смех». (16+) Развлекательная программа.
5.45 Музыка на СТС (16+)

ТНТ

*07.00, 09.10 «АТМОСФЕРА». Музыкальный чат (12+)
*07.30 Телевизионный фильм «ХЛЕБ». (12+)
*08.15, 08.35, 08.55, 09.35, 09.55, 19.55 «Погода в губернии» (12+)
*08.20, 09.20 «Инструктаж» (12+)
*08.40, 09.40 «Эффект времени» (12+)
*09.00 «ПОЛИЦЕЙСКИЙ ВЕСТНИК» (12+)
10.00 «Два с половиной повара. Открытая кухня» (12+) Кулинарное шоу
10.30 «Фитнес» (12+)
11.00 «Школа ремонта» (12+)
12.00 «Зеленые-презеленые» (16+) Д/ф
13.00 «Перезагрузка» (16+)
14.00, 19.05 «Комеди Клаб. Лучшее» (16+)
14.35 «ШЕРЛОК ХОЛМС» (12+) Детектив. Великобритания, Германия.
17.00 «ДУХLESS» (16+) Драма.
*19.30 «МАРАФОН» (12+)
20.00 «Битва экстрасенсов» (16+) Паранормальное шоу
21.30 «STAND UP» (16+)
22.30 «Наша Russia» (16+) Комедия.
23.00, 02.05 «Дом-2. Город любви» (16+) Реалити-шоу
00.00 «Дом-2. После заката» (16+) Реалити-шоу.
00.30 «ПОЛИЦЕЙСКАЯ АКАДЕМИЯ-7» (16+) Комедия. США, 1994 г.
03.05 «ДВОЙНАЯ ИГРА» (16+) Комедийная мелодрама. США, 2006 г.
04.50 «Счастливы вместе»–«По ком звонит звонок» (16+) Комедия.
05.20 «Счастливы вместе»–«День хорька» (16+) Комедия.
06.00 «Планета Шина»–«Это называется мило? / Новый сосед Доркуса» (12+) М/с.
06.20 «Про декор» (12+)

РЕН ТВ

05.00 «Тырлы и глоупены». Концерт Михаила Задорнова (16+)
06.40 «ГАИШНИКИ». Сериал (16+)
23.30 «Репортерские истории» (16+)
00.00 «Неделя с Марианной Максимовской» (16+)
01.15 «Мистические истории» (16+)

ТВ ЦЕНТР

05.35 «ФЕЯ ДОЖДЯ». Х/ф. (6+)
07.10 «Сказка о царе Салтане». Мультфильм.
08.05 «Фактор жизни». (6+)
08.40 «ТАРИФ НА ЛЮБОВЬ». Х/ф. (12+)
10.20 «Барышня и кулинар». (6+)
10.55 «Волгоград. После взрыва». Специальный репортаж. (16+)
11.30, 00.00 СОБЫТИЯ.
11.45 «ДЕЛО БЫЛО В ПЕНЬКОВЕ». Х/ф. (12+)
13.45 «Смех с доставкой на дом». Юмористический концерт. (12+)
14.20 Валерий Меладзе в программе «Приглашает Борис Ноткин». (12+)
14.50 МОСКОВСКАЯ НЕДЕЛЯ.
15.20 «ОТЕЦ БРАУН». Детектив. (16+)
17.15 «АНЮТИНО СЧАСТЬЕ». Х/ф. (12+)
21.00 «В центре событий»
22.00 «КАМЕНСКАЯ. ЧУЖАЯ МАСКА». Детектив. (16+)
00.20 «БАРХАТНЫЕ РУЧКИ». Комедия. (12+)
02.15 «Я и моя фобия». Д/ф (12+)
04.00 «ПОБЕДИТЕЛЬ». Х/ф. (12+)

КУЛЬТУРА

6.30 «Евроньюс».
10.00 «Обыкновенный концерт с Эдуардом Эфировым».
10.35 «БЕГ ИНОХОДЦА». Х/ф («Мосфильм», 1969 г.). Режиссер С. Урусевский.
11.55 «Легенды мирового кино». Шарль Буайе.
12.20 Россия, любовь моя! Ведущий Пьер Кристиан Броше. «Лето в Башкирии».
12.50 Мультфильмы.
14.00 Страна птиц. «Год цапли». Д/ф.
14.50 «Пешком…» Москва лицедейская.
15.20 50 лет творческой деятельности Алексея Рыбникова. «Линия жизни».
16.10 «Алексей Рыбников. Живая музыка экрана». Концерт в КЗЧ.
17.10 «Искатели». «Забытый генералиссимус России».
18.00 Итоговая программа «Контекст».
18.40 Вспоминая Маргариту Эскину. Юбилейный вечер в Доме актера. Запись 2006 года.
19.30 К юбилею киностудии. «Мосфильм». 90 шагов».
19.45 «Я ШАГАЮ ПО МОСКВЕ». Х/ф («Мосфильм», 1963 г.). Режиссер Г. Данелия.
21.05 «Эдвард Радзинский «Беседы с Сократом». Вечер в ММДМ.
23.25 Премьера в России. «ПЕРВЫЕ ЛЮДИ НА ЛУНЕ». Х/ф (Великобритания, 2010 г.). Режиссер Д. Томас.
0.55 «Романтика романса». Варе Паниной посвящается.
1.45 «Пилюля». Мультфильм для взрослых.
1.55 «Искатели». «Забытый генералиссимус России».
2.40 «Мировые сокровища культуры». «Мехико. От ацтеков до испанцев». Д/ф.

ДОМАШНИЙ

06.30 ЗИГ И ПЮС СПАСАЮТ НАНЕТТ (6+) Мультфильм, Россия, 1996 г.
07.00 ИВАН И МИТРОФАН. ДЕТЕКТИВНЫЙ ДУЭТ (6+) М/с, Россия, 1997 г.
07.20, 07.30, 18.50, 22.45, 23.00 ОДНА ЗА ВСЕХ (16+) Комедийное шоу
08.00 ПОЛЕЗНОЕ УТРО
08.30 «МАТЕРИНСКАЯ КЛЯТВА» (16+) Мелодрама, Индия, 1984 г.
11.20 «ДОЧЬ МАХАРАДЖИ» (16+) Мелодрама, Германия–США–Италия–Канада, 1994 г.
16.40 СВОЯ ПРАВДА (16+) Документальный цикл
17.30, 06.00 КРАСОТА НА ЗАКАЗ (16+)
18.00 ОТЧАЯННЫЕ ДОМОХОЗЯЙКИ (16+) Сериал, США, 2004-2010 гг.
19.00 «ЛЮБОВЬ С ПЕРВОГО ВЗДОХА» (16+) Комедия, Россия, 2013 г.
21.00 «МОЯ МАМА–СНЕГУРОЧКА» (16+) Мелодрама, Россия–Украина, 2007 г.
23.30 «К ЧЁРТУ ЛЮБОВЬ!» (16+) Комедия, США–Германия, 2003 г.
01.30 ГОРЕЦ (16+) Сериал Канада/Франция, 1992–1998 гг.
02.25 «ПРОТИВОСТОЯНИЕ» (16+) Детектив, Индия, 2004 г.
05.45 ЛЮДИ МИРА (16+)
06.25 МУЗЫКА НА «ДОМАШНЕМ» (16+)

«ЗВЕЗДА»

06.00 «СЛЕД В ОКЕАНЕ». Х/ф (Свердловская к/ст., 1964) (12+)
07.50 «ПРИКЛЮЧЕНИЯ ТОЛИ КЛЮКВИНА». Х/ф (к/ст. им.М.Горького, 1964)
*09.00, 18.15 Кронид Обойщиков – поэт, военный летчик (16+)
*09.15, 18.30 Евгений Шварц – писатель, сценарист фильмов (16+)
*09.30 О природе. (16+)
10.00 «Служу России»
11.20 «Москва фронту». Док. сериал (12+)
13.00 НОВОСТИ ДНЯ
13.15 «Москва фронту». Док. сериал (12+)
13.40 «КОДОВОЕ НАЗВАНИЕ «ЮЖНЫЙ ГРОМ». Х/ф (СССР, 1980) (6+)
16.25 «ЕСЛИ ВРАГ НЕ СДАЕТСЯ…» Х/ф (к/ст. им. А.Довженко, 1982) (12+)
18.00 НОВОСТИ ДНЯ
*18.45 О природе. (16+)
19.35 «ВЕЧНЫЙ ЗОВ». Сериал (12+)
01.15 «БАЛТИЙСКОЕ НЕБО». Х/ф («Ленфильм», 1960) (12+)
04.30 «ТАМОЖНЯ». Х/ф («Ленфильм», 1982) (12+)

5 КАНАЛ

08.10 Мультфильмы
10.00 «Сейчас»
10.10 «Истории из будущего» с Михаилом Ковальчуком
11.00 «СЛЕД» (16+) Сериал
17.00 «Место происшествия. О главном»
18.00 «Главное». Информационно-аналитическая программа
19.00, 19.55, 20.55, 21.55 «ТУРЕЦКИЙ ГАМБИТ». (16+) Исторический детектив (Россия, 2005 г.)
23.00 «КРЕСТОНОСЕЦ» (16+) Боевик (Россия, 1995 г.)
01.10 «СЫН ЗА ОТЦА» (16+) Боевик (Россия, 1995 г.)
02.50 «МЕРТВЫЙ СЕЗОН» (12+) Детектив («Ленфильм», 1968 г.)

ТВ-3

06.00, 05.45 Мультфильмы

Подписка на «Воронежскую неделю» на 2014 год
Продолжается
ОСНОВНАЯ ПОДПИСКА НА ГАЗЕТУ «ВОРОНЕЖСКАЯ НЕДЕЛЯ»
на первое полугодие 2014 года
Реклама.

08.30 «КАПИТАН НЕМО». Фильм, СССР, 1975
13.00 «САМОЛЕТЫ, ПОЕЗДА, АВТОМОБИЛИ». Фильм, США, 1987 (12+)
14.45 «НА КРЮЧКЕ». Фильм, США, 2008 (16+)
17.00 «ДЕНЬГИ РЕШАЮТ ВСЕ». Фильм, США, 1997 (12+)
19.00 «ВО ИМЯ СПРАВЕДЛИВОСТИ». Фильм, США, 1991 (16+)
20.45 «ПРИСТРЕЛИ ИХ». Фильм, США, 2007 (16+)
22.30 «Я–ЛЕГЕНДА». Фильм, США, 2007 (16+)
00.30 «КРАСНЫЙ ДРАКОН». Фильм, США, 2002 (16+)
03.00 «ГАННИБАЛ». Фильм, США, 2001 (16+)

Цифры в скобках обозначают ограничение просмотра телепередач по возрасту: (6+) просмотр не рекомендуется детям до 6 лет; (12+) просмотр не рекомендуется детям до 12 лет; (16+) просмотр не рекомендуется лицам моложе 16 лет; (18+) просмотр не рекомендуется лицам моложе 18 лет.

НЕДЕЛЯ СПОРТА

«Россия-2» с 16 по 22 декабря

Понедельник, 16 декабря

5.00 «Рейтинг Баженова. Могло быть хуже» (16+).
5.30 «Моя рыбалка».
6.00, 1.10 «Диалоги о рыбалке».
6.30 Страна спортивная.
7.00 Живое время. Панорама дня.
9.25, 2.15 «Следственный эксперимент». Доказательство на кончиках пальцев (16+).
9.55, 2.40 «Следственный эксперимент». Немые свидетели (16+).
10.25, 23.05 «Наука 2.0».
11.30, 0.10 «Моя планета».
12.00, 16.10, 21.45 Большой спорт.
12.20, 14.25 Биатлон. Кубок мира.
13.40 XXVI зимняя Универсиада. Биатлон. Гонка преследования. Мужчины. Прямая трансляция из Италии.
15.20 XXVI зимняя Универсиада. Биатлон. Гонка преследования. Женщины. Прямая трансляция из Италии.
16.30 «24 кадра» (16+).
17.00 «Наука на колесах».
17.35, 1.45 «Язь против еды».
18.05 Фильм «ПОЗЫВНОЙ «СТАЯ». ОСТРОВ СМЕРТИ» (16+).
19.50 Фильм «ПОЗЫВНОЙ «СТАЯ». ПОПУТНЫЙ ВЕТЕР» (16+).
22.05 «Иные».
0.40 «Обитатели «Скалы пумы». Фильм Сергея Ястржембского.
3.10 «Земля Франца-Иосифа. Архипелаг тающей мерзлоты».
4.05 «Уроки географии».
4.40 «Рейтинг Баженова. Самые опасные животные».

Вторник, 17 декабря

5.05 «Рейтинг Баженова. Человек для опытов».
5.35 «24 кадра» (16+).
6.05 «Наука на колесах».
6.30 «POLY.тех».
7.00 Живое время. Панорама дня.
9.25, 2.30 «Иные».
10.25, 23.30 «Наука 2.0».
11.30, 0.30 «Моя планета».
12.00, 17.15, 22.05 Большой спорт.
12.20 Биатлон. Кубок мира. Трансляция из Франции.
15.55 «Рейтинг Баженова. Могло быть хуже» (16+).
16.25 XXVI зимняя Универсиада. Лыжный спорт. Женщины. 5 км. Прямая трансляция из Италии.
17.35 «Сборная-2014» с Дмитрием Губерниевым».
18.10 XXVI зимняя Универсиада. Лыжный спорт. Мужчины. 10 км. Прямая трансляция из Италии.
19.30 Фильм «СМЕРШ» (16+).
22.25 «Основной элемент». Цветы зла.
22.55 «Основной элемент». Крутые стволы.
1.00 «Под знаком «Зеленого листа». Фильм Сергея Ястржембского.
1.35 «На пределе» (16+).
3.30 «Новосибирские острова. Загадки земли мамонта».
4.25 «В мире животных» с Николаем Дроздовым.
4.55 «Моя рыбалка».

Среда, 18 декабря

5.05, 1.40 «Рейтинг Баженова. Самые опасные животные».
5.35 «Рейтинг Баженова. Человек для опытов».
6.00 «Большой тест-драйв со Стиллавиным» (16+).
7.00 Живое время. Панорама дня.
9.25, 2.05 «Основной элемент». Цветы зла.
9.55, 2.35 «Основной элемент». Крутые стволы.
10.25, 23.05 «Наука 2.0».
11.30, 0.10 «Моя планета».
12.00, 15.30, 21.45 Большой спорт.
12.20 «Золото нации. Инга Медведева. Самый трудный вид спорта».
12.50 «Диалоги о рыбалке».
13.25 «Язь против еды».
13.55 XXVI зимняя Универсиада. Биатлон. Смешанная эстафета. Прямая трансляция из Италии.
15.50 «Завтра нашего мира» (16+).
16.55 «Полигон». Воздушный бой.
17.25 «Полигон». РХБЗ.
18.00 Фильм «ПОЗЫВНОЙ «СТАЯ». КУЛОН АТЛАНТОВ» (16+).
19.50 Фильм «ПОЗЫВНОЙ «СТАЯ». ВОСТОК–ДЕЛО ТОНКОЕ» (16+).
22.05 «Покушения» (16+).
0.40 «Дед Степан, Мартьям и Малмефа, Или русские староверы в Боливии». Фильм Сергея Ястржембского.
1.10 «Рейтинг Баженова. Могло быть хуже» (16+).
3.00 «Кызыл-Курагино. Последние дни древних цивилизаций».
4.00 «Заповедная Россия». Национальный парк «Алания».
4.25 «Заповедная Россия». Даурский заповедник.
4.55 «Моя рыбалка».

Четверг, 19 декабря

5.05 «Рейтинг Баженова. Могло быть хуже» (16+).
5.35 «Рейтинг Баженова. Самые опасные животные».
6.05 «На пределе» (16+).
7.00 Живое время. Панорама дня.
9.25, 2.05 «Покушения» (16+).
10.25, 23.05 «Наука 2.0».
11.30, 0.10 «Моя планета».
12.00, 16.50, 21.45 Большой спорт.
12.20 «Золото нации. Иван Прокопьев. Чемпион своей жизни».
12.50 «Полигон». Воздушный бой.
13.20 Фильм «СМЕРШ» (16+).
15.55 XXVI зимняя Универсиада. Лыжный спорт. Эстафета. Женщины. Прямая трансляция из Италии.
17.10 «Сборная-2014» с Дмитрием Губерниевым».
17.45 XXVI зимняя Универсиада. Лыжный спорт. Эстафета. Мужчины. Прямая трансляция из Италии.
19.40 Фильм «КАНДАГАР» (16+).
22.05 «Прототипы».
0.40 «Вануату. Русский след». Фильм Сергея Ястржембского.
1.10 «24 кадра» (16+).
1.40 «Наука на колесах».
3.00 «Наше все».
4.00 «Заповедная Россия». Приокский заповедник.
4.25 «Заповедная Россия». Черные земли.
4.55 «Моя рыбалка».

Пятница, 20 декабря

5.05 «Рейтинг Баженова. Самые опасные животные».
5.35 «Рейтинг Баженова. Человек для опытов».
6.05, 4.00 «Полигон». Воздушный бой.
6.30, 14.45 «Полигон». РХБЗ.
7.00 Живое время. Панорама дня.
9.25, 3.00 «Прототипы».
10.25, 0.00 «Наука 2.0».
11.30, 1.05, 4.25 «Моя планета».
12.00, 15.15, 18.40, 22.05 Большой спорт.
12.20 «Золото нации. Николай Полухин. Попасть в цель».
12.50 «Рейтинг Баженова. Могло быть хуже» (16+).
13.55 XXVI зимняя Универсиада. Биатлон. Масс-старт. Мужчины. Прямая трансляция из Италии.
15.25 XXVI зимняя Универсиада. Биатлон. Масс-старт. Женщины. Прямая трансляция из Италии.
16.10 Фильм «СМЕРШ» (16+).
18.55 XXVI зимняя Универсиада. Лыжный спорт. Масс-старт. Женщины. 15 км. Прямая трансляция из Италии.
20.00 Фильм «ШПИОН» (16+).
22.25 «Мир больших данных» (16+).
23.30 «POLY.тех».
1.35 «Вануату. Воскрешение традиций». Фильм Сергея Ястржембского.
2.05 «Большой тест-драйв со Стиллавиным» (16+).

Суббота, 21 декабря

5.00, 3.00 «Моя планета».
6.00 «Мир больших данных» (16+).
7.00, 9.00, 12.00, 19.35 Большой спорт.
7.20 «Диалоги о рыбалке».
7.55 «Уроки географии».
8.25 «В мире животных» с Николаем Дроздовым.
9.20, 2.35 «Индустрия кино».
9.55 «НЕпростые вещи». Танкер.
10.25 «НЕпростые вещи». Скоростные поезда.
10.55 «Полигон». Воздушный бой.
11.30 «Полигон». РХБЗ.
12.20 «Сборная-2014» с Дмитрием Губерниевым».
12.55 XXVI зимняя Универсиада. Лыжный спорт. Масс-старт. Мужчины. 30 км. Прямая трансляция из Италии.
14.25 «24 кадра» (16+).
14.55 «Наука на колесах».
15.25 «Рейтинг Баженова. Могло быть хуже» (16+).
16.25 Фильм «ШПИОН» (16+).
20.00 Профессиональный бокс. Дмитрий Чудинов против Хуана Новоа. Бой за титул чемпиона мира по версии WBA, Рой Джонс против Зинеддина Бенмаклоуфа. Прямая трансляция из Москвы.
23.30 Большой спорт. Торжественная церемония закрытия XXVI Всемирной зимней Универсиады в Италии.
0.30 «Наука 2.0».

Воскресенье, 22 декабря

5.00, 2.20 «Моя планета».
7.00, 9.00, 12.00, 16.40, 22.45 Большой спорт.
7.20 «Моя рыбалка».
8.00 «Язь против еды».
8.30 «Рейтинг Баженова. Могло быть хуже» (16+).
9.20 Страна спортивная.
9.45 «На пределе» (16+).
10.45 «Большой тест-драйв со Стиллавиным» (16+).
11.45 Автовести.
12.20 Дневник Сочи-2014.
12.55 Баскетбол. Единая лига ВТБ. «Химки»–«Триумф». Прямая трансляция.
14.45 Профессиональный бокс. Дмитрий Чудинов против Хуана Новоа. Бой за титул чемпиона мира по версии WBA, Рой Джонс против Зинеддина Бенмаклоуфа. Трансляция из Москвы.
17.05 «Прототипы».
18.05 «Покушения» (16+).
19.10 Фильм «ПОЗЫВНОЙ «СТАЯ». ОСТРОВ СМЕРТИ» (16+).
20.55 Фильм «ПОЗЫВНОЙ «СТАЯ». ПОПУТНЫЙ ВЕТЕР» (16+).
23.15 «Наука 2.0».

ГОРОДСКАЯ АФИША

Кинотеатр «Пролетарий»

с 12 декабря
Холодное сердце 3D
Мультфильм
Полярный рейс (12+)
Комедия

Кинотеатр «Спартак»

с 12 декабря
12 лет рабства (16+)
Драма
Одноклассники. ru: НаCLICай удачу (12+)
Комедия
Полярный рейс (12+)
Комедия
Смерть в сети (16+)
Ужасы

Театр оперы и балета

Пл.Ленина, 7.
Тел. 255-39-27.
11 декабря. 19.00. ORFeum по произведениям Карла Орфа. Комическая опера «Умница» и сценическая кантата «Кармина Бурана».
12 декабря. 19.00. Е.Птичкин «Бабий бунт» (музыкальная комедия в двух действиях).
13 декабря. 19.00. Л.Минкус «Дон Кихот» (балет в трёх действиях).
14 декабря. 18.00. В.Ильин, В.Лукашов «Дамских дел мастер» (мюзикл в двух действиях).
15 декабря. 12.00. И.Кальман «Сильва» (оперетта в двух действиях).

Театр драмы им.А.В.Кольцова

Пр.Революции, 55.
Тел. 255-54-72.
11, 12 декабря. Жан-Батист Мольер «Тартюф» (комедия в двух действиях).
13 декабря. Аркадий Застырец «Приручение строптивой» (комедия в двух действиях).
15 декабря. Антон Чехов «Чайка» (комедия в двух актах).
16 декабря. Иван Вырыпаев «Танец «Дели» (7 пьес о главном).
Ул.Театральная, 17
14 декабря. Рэй Куни «Безумная ночь, или Женитьба Пигдена» (комедия в двух действиях).

Камерный театр

ул. Никитинская, 1.
Тел. 240-40-48.
11 декабря. Анатолий Мариенгоф «Циники» (версия романа).
12 декабря. Александр Островский «Доходное место» (комедия).
13 декабря. Роланд Шиммельпфенниг «До и после» (драма).
14 декабря. Андрей Платонов «Дураки на периферии» (комедия).
15 декабря. Николай Гоголь «Игроки» (комедия).

Театр кукол «Шут»

Пр.Революции, 50.
Тел. 255-66-28, 255-64-23.
13 декабря. 19.00. Н.Гоголь «Шинель (спектакль для взрослых).
14 декабря. 10.30, 14.00. В.Синакевич «Дикий» (спектакль для детей).
15 декабря. 10.30, 14.00. Премьера! «Плывёт, плывёт кораблик по имени Маршак».
17 декабря. 19.00. «Король Лир» (спектакль для взрослых).

Филармония

Пл.Ленина, 11а.
Тел. 255-48-77
12 декабря. 19.00. Этнофьюжн проект «Груня» при участии Сергея Филатова (проект «Этносфера»).
14 декабря. 18.00. Играет Академический симфонический оркестр Воронежской филармонии.
15 декабря. 16.00. Людмила Гаврилова и театр поэзии «Элегия» представляют программу «Великий Пушкин».

Бенефис с пулемётом

«Если теперь, закрыв глаза, припоминаю эти два месяца, - знаете, что встаёт в памяти? Живые картины, костюмы, балетные постановки, репетиции, концерты, пантомимы. Какое-то художественно-благотворительное поветрие носилось над нами рядом со злобно буйствующим хулиганством. Утром панихиды, вечером оркестры; в острог пища посылалась, и в то же время готовился буфет для благотворительного концерта; шились платья для сирот, и тут же кроились костюмы».

Виталий ЧЕРНИКОВ

В апреле 1918 года князь Сергей Волконский организовал в борисоглебском Народном доме первую в России выставку, посвященную декабристскому движению. Основой экспозиции, открывшейся «в пользу раненых и увечных воинов», стали материалы из семейного архива. В местной типографии был отпечатан каталог. В промежутке между обысками и допросами в ЧК князь готовил спектакль в пользу земских служащих, изгнанных большевиками с работы. В разгар репетиций был арестован один из исполнителей, некто Чикаревский. Пришлось искать ему замену.

Волконскому удалось бежать из города. Можно сказать, легко отделался. События, очевидцем которых он стал в Борисоглебске, были лишь репетицией красного террора. Главные казни ещё впереди. Кое-кто из борисоглебцев оставил мемуары о том времени – к сожалению, они не столь подробны, как написанные Волконским, и полны умолчаний: советская самоцензура! Обидно, что без Сергея Михайловича не нашлось никого, кто мог бы рассказать нам о культурной жизни города в тот страшный год. Борисоглебск входил в Тамбовскую губернию, и, естественно, многие архивные документы тех лет хранятся у наших соседей. Воронежцу информацию приходится собирать по крупицам. Хорошо, что Интернет пока не запретили.

Случались ли в Народном доме спектакли после того, как Сергей Волконский покинул город, пока неясно. Вероятно, летом 1918-го здесь проводились главным образом собрания да митинги. Один из них, на тему «Текущая борьба» красных с белыми», состоялся 20 июля. Сохранившаяся афиша обещает выступление на нём и Якова Никулихина – лидера борисоглебских большевиков, прибывшего из Питера.

К лету город, по словам С.Макшанцева, автора опубликованного летом 2011 года в «Борисоглебском вестнике» цикла статей о 1918-м, «превратился в типичный прифронтовой пункт, где военная и гражданская власть слились в единое целое». В уезде формировались красноармейские полки. Главной задачей была защита железнодорожной магистрали Борисоглебск – Царицын. В сражении побеждали то красные, то белые.

Возможно, какая-то информация, связанная с работой Нардома, содержится в книге Е.Богородицкого «В помощь просветительным обществам деревни». Упоминание о том, что это издание вышло в городе в первые годы Советской власти, я нашёл в статье 2002 года Л.Перегудовой, основанной на материалах из фондов Тамбовской областной библиотеки имени А.С.Пушкина. Неясно, почему её автор датирует эту книгу именно таким образом, ибо «борисоглебское издание напечатано ещё с использованием дореволюционного шрифта: с отменёнными при Советской власти буквами і и ъ. К сожалению, в брошюре нет года издания».

Л.Перегудова приводит небольшую цитату, вот она: «С устройством Народного дома картина жизни в деревне светлеет: как и в городе, деревенский человек может пойти на спектакль, на литературный вечер, в библиотеку, в читальню узнать о новостях, на заседание просветительного общества, кооператива, на лекцию и т.д.».

Для 1918 года описание всё же выглядит слишком благостным. Вышедшая к 10-летию Октябрьской революции «Хроника революционных событий Тамбовской губернии» показывает, насколько не до спектаклей и литературных вечеров было в тех краях. 14 июня – в губернии объявлено военное положение. 17-18 июня – мятеж в губернском центре. 29 июля – снова введено военное положение. 1-2 августа – восстание крестьян в Мельгуновской волости. И всё же…

Наглядная агитация на страницах борисоглебских «Известий».

В коллекции редких печатных изданий Государственного архива общественно-политической истории Воронежской области хранятся два номера газеты «Известия Борисоглебского Совета рабочих, крестьянских и красноармейских депутатов», дающие некоторое представление о стиле идеологической борьбы рубежа лета и осени 1918-го. Так, 17 августа на общем собрании «Борисоглебской партии коммунистов» обсуждались ситуация на сахарном заводе («Из доклада выяснилось тяжёлое положение завода, много упущений, контрреволюционная деятельность управляющего заводом и его помощников») и положение местного гарнизона («предлагается военному комиссариату и чрезвычайной комиссии собрать всех дезертиров своего гарнизона и праздношатающихся отдельных лиц из отдельных армий и отрядов под строгий учёт. Коммунисты должны войти в роты для организации ячеек коммунистов среди солдат»). Закончилось собрание в три часа ночи пением Интернационала и «Смело, товарищи, в ногу». На 8 сентября Исполнительный комитет Борисоглебского уезда созвал уездный съезд (пленарное заседание) Советов. Проходил он в Народном доме. «Известия» от 1 сентября напоминают о том, что предшествовало этому событию: «Напор Красновских казачьих банд, близкая борьба под городом, волнения среди мобилизованных красноармейцев были выдающимися событиями момента. Теперь дни – отвечают за целые годы. То, что было три месяца тому назад, того многого нет сейчас, то многое не годится сейчас». Самыми главными вопросами, требующими разрешения, в газетной передовице названы три: «1) продовольственный, 2) организация красной сильной армии, 3) организация комитетов бедноты и сельскохозяйственных коммун». Под одним из отчётов – подпись: «Я.Н. (Питерский)». Нетрудно догадаться, что автор - Яков Никулихин.

Среди трескучих отчётов о партсобраниях, воззваний к рабочим и крестьянам, сводок с фронтов весьма странно смотрится рубрика «Театр и искусство». Опубликованные в «Известиях» рецензии В.Колядинцева отличаются от прочего содержания газеты не только стилистически. Кажется, что в них описывается совсем другой мир. Не удивлюсь, если выяснится, что кто-нибудь из редколлегии (неужто Никулихин?) интересовался театральным искусством и потому закрывал глаза на то, что содержание статей Колядинцева совсем не соответствует уже формирующемуся помаленьку партийному канону – в отличие, скажем, от расположившегося на соседней полосе «Разговора с несознательным красноармейцем о дисциплине», являющего собой едва ли не пьесу, два персонажа которой, Коммунист и Красноармеец, ведут философскую беседу: «Тот класс, который хочет действительно пользоваться свободой, должен быть организован. Свободой необходимо пользоваться организованно, каждый должен подчинять свои интересы интересу класса», - учит Коммунист. «Но где же это видано, чтобы была такая свобода? Я такого понятия свободы нигде не видал», - удивляется пока ещё малосознательный Красноармеец. Автор «Разговора» обозначен как «Питерский Коммунист». Тоже Никулихин, наверное.

В субботу, 17 августа, в театре Комиссариата Народного Просвещения (бывший «Паласс») состоялся бенефис Ю.С.Шатовой. При полном аншлаге показывали «Цыганку Занду». «Но… не была «полна» игра бенефициантки», - язвит Колядинцев, отмечая далее, что «первое появление её на сцену было неуверенно и печально, но не потому, что на долю её выпало передать слушателям печаль и страдание женщины, выросшей и развившейся под сводом голубого неба, среди полей и лесов дремучих, а потому, что ей приходилось сознаться перед слушавшей её публикой в преступлении, которое она решилась совершить против искусства, превратив последнее в ремесло для пропитания. Неуверенность и печаль, тяготившие сознание бенефициантки, передались публике; последняя встретила появление актрисы «тоже» неуверенными и притом жиденькими аплодисментами».

Рецензент не оставил от спектакля и бесчувственной игры Шатовой камня на камне. «В четвёртом же акте выстрел, неудачно произведённый из револьвера крестьянином Драгом (Кузнецовым) и смертельно ранивший цыганку Занду, оставил лучшее впечатление у слушателей, чем передача бенефицианткой предсмертных слов Занды», - иронизирует он – весьма, впрочем, тепло отзываясь об игре актёров Сергеева и Селицкой. Ниже помещён анонс: публике обещаны бенефис М.Г.Смирновой (24 августа будет показана пьеса М.Горького «На дне») и выступление на этой же сцене премьера Киевской оперы – тенора В.Востокова.

Рецензию Колядинцева, опубликованную в следующем, 66-м, номере «Известий» и посвящённую бенефису актёра Басманова, приведу, пожалуй, целиком:

«Чтоб музыкантом быть,
так надобно уменье»… (Крылов),
а чтоб слушателем быть,
так надобно терпенье…

В четверг, 29 августа, в бенефис главного режиссёра труппы М.В.Басманова в театре Комиссариата Народного Просвещения (бывш. «Паласс») представлено было: «Павел I» - Мережковского.

Роль «Павла I» исполнял бенефициант.

Сильная историческая драма, богатая по своим декорациям, обстановке и костюмам, а также и по характеристике царствования Павла I , его личности, как человека и императора, и закулисной жизни дворца, «опытною рукой» главного режиссёра была превращена или, вернее, искажена в плачевную, но не смешную комедию. Надо было вооружиться нечеловеческим терпением, чтобы прослушать пьесу до конца. Отсутствие приличных декораций и обстановки, да и самая игра артистов, парализовали всякое хорошее впечатление, могущее остаться от пьесы. Очевидно, бенефициант понимает термин «бенефис» не так, как понимает его публика. Последняя привыкла понимать его как торжество для артиста, как представившуюся возможность ему показать слушателям заложенные в душе его артистические задатки, все его знания, уменье и опыт, а М.В.Басманов, наоборот, в свой бенефис показал им свои отрицательные (неуменье и неопытность) не только как режиссёра, но и как артиста. В самом деле, неужели в Павловское время музыка играла когда-нибудь вальс «На сопках Маньчжурии» или солдаты отвечали на приветствие государя сбивчиво и неодновременно (здравия желаем, ваше превосходительство… высокородие… величество?) Нет, нет и нет. Как всем известно (только не Басманову), вальс «На сопках Маньчжурии» появился на свет после 1905 года (ошибка со стороны режиссёра более чем на 100 лет), а за незнание военного строя Павел I целые полки гонял в Сибирь. Следовало бы бенефицианту хоть над этим призадуматься!..

Что же касается самой игры бенефицианта, то, не вдаваясь в излишние подробности, можно сказать, что однообразный тон, отсутствие переживаний (особенно перед покушением на его жизнь), неудачная мимика и курьёзный высов языка – всё это лучше всякого слова обнаруживает в нём неопытного и несвыкшегося ещё со сценой артиста (удивительно, как он мог попасть в режиссёры, да ещё в главные?!).

Вообще же, давая себе отчёт об игре бенефицианта и постановке пьесы «Павел I», невольно вспоминаешь слова великого баснописца Крылова: «Как вы ни садитесь, а в музыканты не годитесь»… и хочется прибавить к ним: как вы, Басманов, ни трудитесь, а в «Павлы» не годитесь!..

Игра остальных артистов была удовлетворительная».

А 3 сентября в театре должен был состояться прощальный бенефис С.С.Шатова. Борисоглебцам предстояло увидеть пьесу Леонида Андреева «Тот, кто получает пощёчины».

Именно в те сентябрьские дни губернский Театральный отдел Комиссариата Народного Просвещения созвал съезд культурно-просветительных пролетарских организаций Тамбовской губернии. Приглашение получили и представители музыкально-драматических кружков, театров. «Каждая культурно-просветительная организация (городская, волостная, сельская, деревенская и т.п.) командирует одного представителя с удостоверением о делегировании на настоящий съезд, каковое удостоверение будет заменено в канцелярии, отделяя мандатом на право присутствования в заседании конференции», - сообщали тамбовские «Известия». В губернском центре было создано отделение Пролеткульта. При нём открылись бесплатные студии: театрально-драматическая, музыкально-хоровая, изобразительных искусств. «Губернский Пролеткульт в своём составе имел Шацкий, Кирсановский, Борисоглебский, Усманский уездные отделения», - пишет тамбовский исследователь Алексей Ишин. Когда именно началась работа в Борисоглебске? Если тогда же, в сентябре, - местным пролеткультовцам скоро стало не до театральных экспериментов.

4 октября, через месяц после бенефиса С.С.Шатова, митинг мобилизованных унтер-офицеров у казарм первого Борисоглебского пехотного батальона послужил прологом к восстанию. Согласно мемуарам Якова Никулихина, «группа унтер-офицеров, в 200 человек, у стоявшей по близости пулеметной команды захватила 14 пулеметов, у артиллерийского дивизиона 2 трёхдюймовых орудия, которые доставили для пущей важности на митинг. С утра того же дня на митинг Уездным Комитетом партии и Военным Комиссариатом были посланы агитаторы и ответственные работники, чтобы уговорить унтер-офицерскую массу. Мы настолько были наивны и доверчивы тогда, что даже отпустили на митинг Уездного военного комиссара т. Воробьева. Конечно, им там не дали говорить, быстро арестовали и препроводили в один из предназначенных для них бараков, в ожидании скорого суда». Вскоре центр города стал местом сражения. Мятежники поливали Советскую улицу огнём из пулемётов, а их казармы обстреливала тяжёлая артиллерия из подоспевшего бронепоезда. «Наутро мы без боя заняли Базарную площадь и казармы, пленив остатки мятежников», - вспоминает Никулихин.

(Окончание следует).

Надёжное плечо сибиряков

Былое и думы

Не за горами очередная дата освобождения Воронежа от немецко-фашистских захватчиков. И у меня появилось желание изложить на бумаге то, как я прожила годы войны, какой отпечаток это наложило на мою жизнь.

Юлия ЛИСТРОВА-ПРАВДА,
доктор филологических наук,
почётный профессор ВГУ

В 1941 году я жила в Воронеже, куда наша семья переехала в 1937 году из Борисоглебска; до этого были годы жизни в селе Ново-Томниково Тамбовской области, в Кирсанове, Усмани и других небольших городах Черноземья. В Воронеже мы квартировали в доме №19 по улице Орджоникидзе, рядом с Воскресенской церковью. Училась я в 5-й школе (теперь это 28-я), что на улице Фридриха Энгельса, и в музыкальной, которая тогда располагалась на проспекте Революции в здании нынешнего музыкального училища.

На нашей улице по краям тротуаров были разбиты цветники, во дворах домов – детские площадки, цветочные клумбы, во дворах росли деревья, под ними стояли столы, за которыми жильцы домов играли в домино и лото.

Начало войны сразу же внесло изменения в городскую жизнь. Первым делом ввели затемнение: вечером на улицах не зажигали фонарей, окна домов занавешивали плотными шторами. В подвалах оборудовали бомбоубежища, на крышах зданий ночью появлялись дежурные из числа жителей – для сбрасывания зажигательных бомб, если налетит вражеская авиация.

Старшие классы из 5-й школы, где я училась, перевели в 58-ю, что на улице Карла Маркса. Перед школой была вырыта траншея, чтобы в неё по сигналу «тревога» прятались ученики и учителя. В Первомайском саду началось формирование Добровольческого полка, куда вступали мужчины, ещё не призванные в армию. В Воронеже стали появляться телеги с беженцами из западных областей страны, а в вечернем небе пролетали фашистские самолёты. Началась подготовка к эвакуации промышленных предприятий и учебных заведений

Готовилась к эвакуации и военная школа радиоспециалистов, в которой после призыва в армию начал служить мой отец. Кстати, в своё время он являлся редактором областной газеты «Коммуна». Его воинскую часть предполагалось эвакуировать в Новосибирск, и папу послали туда в командировку. Нашу трёхкомнатную квартиру «уплотнили»: мою комнату передали военному врачу. Интендант-хозяйственник пришёл и определил, какие вещи мы можем взять с собой в эвакуацию сразу, а какие по возможности вывезут позднее (у нас во «вторую очередь» попали швейная машинка, радиола и пианино «Красный Октябрь»).

В начале октября сорок первого наша семья – мама, бабушка, мой семилетний брат и я – вместе с другими семьями военнослужащих отправилась на восток, в далёкий Новосибирск. Добирались мы в вагоне-теплушке, прицепленном к хвосту длиннющего эшелона, ехали целый месяц, опасаясь налётов вражеских самолётов – но их, слава Богу, не было. В нашем вагоне на двухэтажных полках-нарах разместились четыре семьи, посреди вагона стояла печь-буржуйка, на которой по очереди готовили пищу. Запас угля и дров для неё периодически пополняли; этим занимались подростки. Они же обычно приносили и воду: для еды и питья, для мытья посуды, для рукомойника. Доставлять воду оказалось непросто, так как состав останавливался обычно вдали от вокзала, и имелась реальная опасность отстать от поезда или попасть под колёса. Иногда, уже на ходу, приходилось буквально впрыгивать в наш вагон. А он во время движения ужасно качался и дёргался из стороны в сторону. Однажды во время сильного толчка Раиса Васильевна из семьи Гончаровых упала на печку-буржуйку и сильно обожгла руку - от ладони до локтя, промучилась она с ожогом несколько недель.

В Новосибирске нас встретил отец, отвёз в отведённую квартиру – на окраине города, рядом с военным городком. Стоял жуткий мороз, ниже минус 30 градусов, мы чуть не замерзли, добираясь до квартиры. Там в трёх комнатах стали жить три семьи, причём лишь в одной из них был мужчина-офицер, в двух других – только женщины и дети. Вскоре отец ушёл на фронт.

Моего брата приняли в первый класс начальной школы, находившейся неподалёку от нашей квартиры. Меня же зачислили в 7-й класс средней школы, которая располагалась далеко от военного городка, в центре Новосибирска, и четыре года мне пришлось ходить в эту школу пешком, через огромный овраг, по обоим склонам которого лепились халупы; другой дороги в школу просто не существовало.

Занятия проходили в три смены. Старшие классы занимались в первую смену, поэтому вставать приходилось затемно. Морозы тогда, особенно в первые годы войны, были часто ниже 40 градусов, тропинки покрывались льдом. А весной на глинистых склонах оврага случались оползни, от которых иногда разрушались стоявшие там домишки. Конечно, и тропинки становились труднопроходимыми.

В 10-м классе в нашей школе появилась девочка Рая, отец которой служил в части на территории военного городка. Мы с ней подружились и вместе возвращались из школы, вспоминая родные города: я – Воронеж, она – Одессу. Иногда вечером ходили в военный городок смотреть кинофильмы. Перед началом сеанса в фойе играл духовой оркестр, и мы с Раисой танцевали, она научила меня вальсу, танго и фокстроту. Дружба с Раисой продолжалась и после окончания войны, когда мы уже вернулись домой.

Учителя у нас в Новосибирской школе были и из местных, и из эвакуированных, – как и ученики. Периодически часть старшеклассников переводили в вечернюю школу, так как направляли их работать на завод. Помню, я боялась, что меня тоже переведут, и я не смогу учиться в музыкальной школе и заниматься с пианисткой из Москвы Лией Моисеевной Левинсон, которую очень любила. Не хотела на завод и в то же время стыдилась этого, так как была убеждена, что комсомольцы, тем более во время войны, обязаны помогать промышленности.

В комсомол вступила в Новосибирске по примеру одноклассницы Дины Костиной, которая с мамой и сестрой жила в одном из домиков на дне того самого оврага. В комсомольской организации меня поразила железная дисциплина. Так, например, опоздавшего на несколько минут на собрание сначала обсуждали и решали, допустить его к участию в собрании или нет.

В школе наряду с традиционными предметами нас обучали основам агротехники, учили разбирать и собирать винтовку, применять азбуку Морзе, проходила и строевая подготовка. Зимой, несмотря на мороз, мы участвовали в лыжных походах, ходили строем по улицам, пели песни о Москве, Ленинграде и матушке-Волге. Нередко нас направляли работать в мастерские, где шили меховые варежки для фронтовиков и кисеты. Мы писали письма бойцам, отправляли им посылки, ходили с концертами и просто помогать в госпитали. Когда закончилось строительство Новосибирского театра оперы и балета, работали и там – помогали выносить мусор. Летом нас вывозили в колхозы и совхозы, где мы пропалывали овощи. Вместе с учителями собирали грибы в тайге, помогали сплавлять лес. В школе разгружали уголь, который доставляли, не поверите, на трамвае. На большой перемене всем ученикам раздавали маленькие кулёчки с сахарным песком.

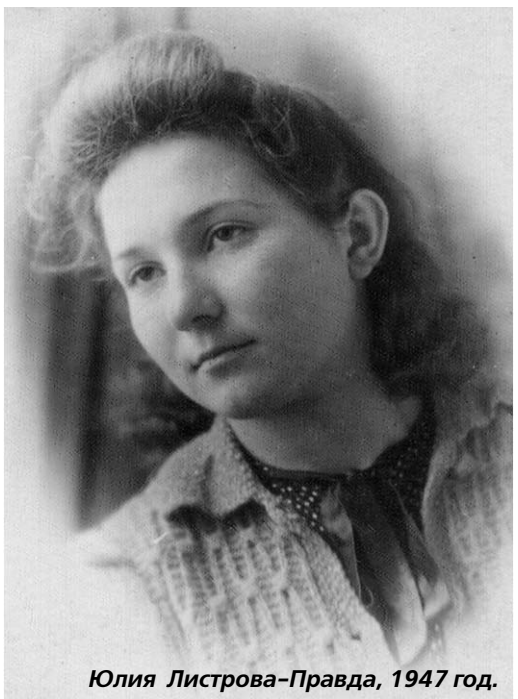
Юлия Листрова–Правда, 1947 год.

Уехать в эвакуацию из занятого врагом города было, конечно, большим везением. Но мне повезло и в том, что мы попали в эвакуацию именно в тот город, куда приехала Ленинградская филармония во главе с выдающимся дирижёром Евгением Мравинским, известными уже тогда пианистами Эмилем Гилельсом, Розой Тамаркиной, а музыкально-литературный лекторий вёл профессор Соллертинский. В Новосибирске находились ленинградские Большой драматический театр и ТЮЗ, в которых играли Корчагина-Александровская, Кадочников, Симонов и другие известные актеры. И я, конечно, использовала любую возможность, чтобы побывать на спектакле или на концерте в театре и филармонии. В Доме офицеров часто выступали артисты Московской и Ленинградской эстрады – Клавдия Шульженко, дуэты: Тарапунька и Штепсель, Мария Миронова и Александр Менакер. Была я в филармонии и тогда, когда демонстрировал свои опыты Вольф Мессинг.

Местные жители относились к эвакуированным дружелюбно. Мою учительницу музыки и её мать вселили в квартиру в центре города, много места занимал рояль, постоянно звучала музыка, приходили ученики. Всё это, конечно, беспокоило хозяев, но они относились с пониманием. И ещё одна деталь. За четыре года я не заметила ни намёка на хоть какую-то межнациональную неприязнь. Мне кажется, эвакуированные чувствовали себя там как дома, хотя, конечно, скучали по родным местам.

Сообщения по радио о кровопролитных военных действиях, отсутствие второго фронта, которого все с нетерпением ждали, тревожные ожидания писем с фронта от папы, скудное питание – всё это сказывалось на настроении. Местные же власти, как могли, заботились о людях. За городом выделили участки земли под огороды. Наша семья получала с огорода много картошки. Ее разрешали сажать даже на улицах.

В Новосибирске находилось много воронежцев. Однажды кто-то сказал, что перед киносеансом будут показывать освобождённый Воронеж, и я со всех ног побежала в кинотеатр, но показали одни развалины, и из-за слёз больше ничего не увидела. Зато в Новосибирске вскоре появился лозунг: «Мы поможем тебя восстановить, родной Воронеж!». И пошли в Воронеж вагоны со стройматериалами.

Слава Богу, пришла Победа, и папа вернулся с войны живой, и наша квартира в Воронеже на улице Орджоникидзе каким-то чудом уцелела, и мы снова её получили и, в конце концов, вся семья вернулась в родной город.

Что же касается Новосибирска, то я благодарю судьбу за то, что в войну мы были туда эвакуированы, и «на заре туманной юности» смогла воочию увидеть природное богатство Сибири, убедиться в духовной красоте, щедрости её людей.

Книжная полка

Широта и полнота русской жизни

Иван АЛЕКСАНДРОВ

Ноябрьский выпуск журнала «Подъём» открывается рассказами Натальи Моловцевой «Драмстеп» и «Люба, равная Вселенной». Написанные очень простым языком, они посвящены, кажется, главным вопросам в жизни каждого человека: взаимоотношениям «отцов и детей» и любви, которая определяет судьбу. Эта проза располагает к себе читателя сердечностью и достоверностью авторской речи.

Повесть Олега Иванова (Москва) «Провинциальный детектив» и рассказы Наримана Абдулрахманлы (Баку) «Приходящий человек» и «Беспросветность» контрастны по интонации. В первом случае – напряженный сюжет и учащенный ритм событий, во втором – психология и душевные коллизии современника, живущего в холодном, лишенном искренности мире. Надежда Середина в повести «Однажды на Старом Арбате» рисует молодых провинциалок, попавших в мегаполис. Короткие встречи, богема, прерывистое дыхание настоящего времени, когда забыто вчерашнее и хаотично завтрашнее существование…

Роман известного швейцарского писателя Вальтера М. Диггельмана «Допрос Гарри Винда» впервые публикуется на русском языке на страницах журнала «Подъём». Поклонники европейской прозы, и в первую очередь – произведений Ф. Дюрренматта, с интересом прочтут это произведение, написанное живым языком, который прекрасно чувствуется в переводе Александра Репко.

В поэтическом разделе журнала «городские» стихи Сергея Мнацаканяна (Москва) соседствуют с «почвенными» строками Андрея Фролова (Орел), изощренная поэтика Сергея Попова – с грустной созерцательностью Олега Алёшина (Тамбов). У Евгения Чепурных (Самара) в цикле стихотворений «Чудесные люди» нынешний день изображен в фантасмагорическом ракурсе, с жесткой и горькой авторской иронией. Екатерина Макушина впервые представлена большой поэтической подборкой «Привкус солнца на губах». В отличие от опусов многих молодых авторов Воронежа, в ее стихах присутствует гармония бытия. А ведь не так давно это качество было едва ли не родовым свойством отечественной литературы. Авторы из самых разных регионов объединены в «поэтической тетради» под общим названием «С вечера и до утренней зари…».

Ряд материалов номера посвящен Воронежскому государственному университету. Фундаментальный очерк Михаила Карпачева об истории основания университета в Воронеже насыщен историческими подробностями, однако написан увлекательно и способен многое рассказать всем, кто не равнодушен к нашему общему прошлому. Николай Тимофеев откликается на книгу известного университетского филолога Виктора Акаткина «Поэзия. Слово. Культура» в статье «Рыцарь литературоведения». Геннадий Литвинцев обращает внимание на недавно вышедший в свет сборник научных трудов «Консерватизм в России и Германии: опыт интернационального диалога», составленный по материалам одноименной университетской конференции.

О судьбе Александра Дмитриевича Черткова, основателя Чертковской библиотеки (ставшей впоследствии фундаментом Государственной публичной исторической библиотеки России) рассказывает в своем материале Алим Морозов. Участник войн с Наполеоном А.Д. Чертков пользовался в Москве научной известностью и авторитетом. В его доме бывали известные писатели, поэты, артисты. Среди них – А.С. Пушкин, Н.В. Гоголь, В.А. Жуковский, М.Н. Загоскин, Ф.И. Глинка, М.С. Щепкин.

Эдуард Анашкин, литературный критик и библиофил, вспоминает о своих встречах с писателем Михаилом Алексеевым, автором романов «Солдаты», «Ивушка неплакучая», «Драчуны», которые были чрезвычайно любимы читателями. По его прозе сняты фильмы «Журавушка», «Русское поле», «Хлеб – имя существительное». Интересны замечания Михаила Николаевича о литературе, о современности, примечательные штрихи его характера.

В 1930-1940-х годах на окраине Новохопёрского района Воронежской области в считанных километрах друг от друга соседствовали два колхоза: немецкий «Октябрь – Централь» имени Тельмана и цыганский «Лоло Октябрь». В очерке Светланы Еремеевой приведены подробности их быта, свидетельства старожилов…

Большая работа Михаила Вязового об истории воронежской фотографии «Свет и тени светописи» охватывает период с 1890-х до 1920-х годов. Текст проиллюстрирован фотоснимками разных лет, которые присутствуют также на журнальной вклейке. Человеческие типажи, детали далекой эпохи, городской и сельский антураж будто оживают перед внутренним взором читателя.

В свою очередь, репродукции живописи московского художника Семена Кожина, размещенные на журнальной вклейке, дополняют номер симфонией красок и контрастом сюжетов – отечественных и зарубежных, пейзажных и урбанистических, и позволяют современному читателю почувствовать широту и полноту русской жизни.

Я не в обиде на удачу

Стихи по средам

Олег СИКАРЕВ
п.Ровеньки, Белгородская область

***
Как прошло это лето?
Драки, пьянки, любовь.
- Где ты был до рассвета?
- Что на куртке за кровь?

Утром мать отругает,
А отец промолчит,
А собака, бывает,
Не узнает - рычит.

Целый день спать охота,
Да беда - недосуг.
Обругать бы кого-то,
Где-то деться от мух.

Ну а ночью опять -
Мотоциклы, друзья,
Все так трудно менять,
Но и дальше нельзя…

***
Все реже манят дискотеки,
Все реже хочется чудить,
И все потехи - не потехи,
Когда не можешь полюбить.

Когда так трудно удивиться,
Здесь не помогут доктора,
Мне говорят - пора жениться,
И я согласен, что пора.

***
Курил, пока курилось,
И пил остывший чай,
А за окном клубилась
Метель. И невзначай
Поглядывал на время,
На быстрый бег минут.
Один, давило бремя:
Наверно, не придут.

Читал, пока читалось,
Ложился, засыпал,
Потом вставал - писалось,
И сразу забывал.

***
Постарела деревня –
Не заметил и как,
С укоризной деревья
Мне скрипят - как же так?

Что так долго не ехал,
Пропадал в городах?..
Нету песен и смеха,
И не слышно собак.

Опустела деревня,
Только старец седой
Безучастно и немо
Наблюдает за мной...

***
Я не в обиде на удачу,
Ее измены не боюсь,
Коль потеряю - не заплачу,
Если найду - не удивлюсь.

Фото Михаила ВЯЗОВОГО.

Творчество

Вышла песня за околицу…

Ольга ПЕПЕЛЬНИКОВА

Нынешний год для Государственного академического воронежского русского народного хора имени К.И.Массалитинова - семидесятый в его истории. Созданный в первые дни военного сорок третьего года, – вы только вдумайтесь в это! – когда ещё вовсю шли кровопролитные бои за Воронеж, творческий коллектив сразу же отправился в путь-дорожку фронтовую. И ловили бойцы каждое слово хористок и солистки Марии Мордасовой:

Ты не думай, враг коварный,
Солнца свет не погасить.
И могучей силы русской
Никогда не победить.

Собственно, творческого становления как такового не было. Хор сразу же во всю мощь заявил о себе и уже на следующий год на Всероссийском конкурсе исполнителей русской народной песни занял первое место.

70 лет служения певческому искусству. Чем же запомнится нынешний год?

Недавний концерт, состоявшийся на сцене Воронежского театра оперы и балета – очередной этап в череде мероприятий, посвященных знаменательной дате. Воронежский хор начал 2013 год на высокой ноте, с блеском выступив в Москве на сцене Концертного зала имени П.И.Чайковского. Затем коллектив отправился в гастрольный тур по большим и малым городам России. Встречи со зрителями прошли в крупных культурных центрах соседних регионов – во Владимире, Липецке, Старом Осколе, Тамбове, а также в малых городах и поселках Воронежской, Курской, Белгородской и Саратовской областей. Благодаря программе телеканала «Культура» с творчеством нашего хора познакомилась самая широкая аудитория по всей стране.

Коллектив во главе с художественным руководителем народным артистом РФ, профессором Вячеславом Помельниковым принимал участие в программе Третьего международного Платоновского фестиваля искусств и с большим успехом выступил на глобальном международном форуме – Втором международном фестивале культур народов мира «Территория мира» в Калининграде. Неоднократно участвовал в региональных фестивалях народного искусства, в областных и городских торжественных акциях и гала-концертах.

Воронежский хор всегда стремился выстроить современный песенный диалог со зрителем. Кроме гастролей, творческий коллектив осуществил ряд совместных проектов с областными учреждениями культуры. Например, читатели Никитинки имели возможность в стенах библиотеки ознакомиться с книжно-иллюстративной выставкой о хоре, и здесь же услышать акустические концерты. А в областном краеведческом музее действует красочная выставка «Воронежские хороводы», посвященная уникальным сценическим костюмам, в которых в разные годы артисты хора блистали на сцене. В Центрально-Черноземном книжном издательстве вышла в свет книга «История Воронежского хора в песне и костюме», приуроченная к юбилейной дате.

Репертуар, накопленный нашим хором, колоссален и включает несколько сотен произведений самых разных музыкальных жанров. Перед художественным руководителем Вячеславом Помельниковым стояла непростая задача - выбрать номера для концертной программы, посвященной 70-летию коллектива. В первую очередь хотелось познакомить слушателей с народными песнями воронежского края, звучащими а'капелла. В наши дни только Воронежский хор исполняет один из шедевров сборника старинных песен Воронежской губернии М.Е.Пятницкого «Эх, и отчего же этот вот камень зарождается». Основной запев ведет мудрый седовласый старец (солист – Заслуженный артист РФ Григорий Горелов), а хор вторит ему неповторимым по красоте звучания многоголосием. Воронежские корни имеют полюбившиеся всем лирические страдания «Летят утки» и народная песня на стихи поэта Ивана Никитина «Ехал на ярмарку ухарь-купец» (солистка Светлана Карасева), веселые игровые песни «Ох, матушка, головушка болит», «Пойду, выйду на улицу».

В своей, особой манере, основанной на звучании низких бархатных женских голосов, хористы исполняют народные песни «На улице дождик» (солистка Заслуженная артистка РФ Раиса Помельникова), «Вниз по Волге-реке» (солист Заслуженный артист РФ Юрий Шмаков), «По Дону гуляет казак молодой» (солистка Валентина Ускова).

Незабываемую зрелищность программе придают масштабные вокально-хореографические композиции. Во время их исполнения на сцене одновременно находятся и танцевальная, и вокальная группы, сливаясь в общем вихре плясок, хороводов. А отдельные танцевальные номера, в их числе и ставший классикой «Танец с бубнами», поставленный Заслуженным деятелем искусств РФ Юрием Копытиным, покоряют молодым задором исполнителей. Также в праздничный концерт включены новинки репертуара – большой фрагмент программы «Казачьи песни и пляски»; концертная пьеса в исполнении оркестра русских народных инструментов «Воронежская матаня», в которой соло на баяне исполняет автор, Заслуженный артист России Юрий Фабричных.

В целом новая концертная программа представляет собой театрализованное действо, проходит на одном дыхании и очень тепло принимается публикой.

Подводя итоги юбилейного года, можно с уверенностью сказать, что, несмотря на свой солидный возраст, Воронежский академический русский народный хор был и остаётся одним из самых популярных народных коллективов России. Его творчество востребовано, интерес зрителей к нему не иссякает.

Звучат воронежские напевы.

Только новость!

От «Донской высоты» до заставы богатырской

В ноябре член Союза писателей России, много лет проработавший собственным корреспондентом «Коммуны», Петр Чалый стал победителем всероссийского конкурса «О казаках замолвите слово». Высшей награды он был удостоен за книгу «Донская высота».

И вот новый успех нашего земляка. На этот раз на Четвёртом международном славянском литературном форуме «Золотой витязь», проходившем в Суздале. На творческий конкурс было представлено около ста литературных произведений из восьми стран и шестнадцати регионов России. Документально-художественная книга Петра Чалого «На заставе богатырской» удостоена Диплома третьей степени. «Моя книга – о победителях, – говорит автор. – А они всегда честь имели, их совесть чиста. Они в далёком, недавнем прошлом и сегодня с нами, детьми и внуками Победы, охраняют Родину на заставе богатырской».

Виктор СИЛИН.

Песни двух народов

В Кантемировском районе 14 декабря откроется X областной фестиваль российско-украинской дружбы «В семье единой».

В программе – концерт с участием самодеятельных коллективов и исполнителей, выставка работ мастеров декоративно-прикладного творчества, демонстрация сельских подворий «Славянская ярмарка», творческая встреча с самодеятельными композиторами и поэтами, народные гуляния, игры и забавы. Стихи и песни будут исполняться на русском и украинском языках.

Мастерская драматургии

В рамках образовательной программы Международного фестиваля Театра для детей «Большая Перемена» в Воронеже при поддержке Минкульта России и Департамента культуры и архивного дела области стартовала драматургическая мастерская для подростков «Классная Драма».

Она позволит им проследить весь путь рождения спектакля. Сначала подростки под руководством профессиональных драматургов пишут короткие пьесы на свободную тему. На каждом этапе от замысла до его сценического воплощения ребята работают с профессионалами – драматургами, режиссёрами, актёрами. Гала-представление читок 12 декабря в Доме актёра станет завершающим событием мастерской.

Василий ЧЕРНОУСОВ.

БЕСПЛАТНАЯ СПРАВОЧНАЯ
ЧТО-ГДЕ-ПОЧЁМ
0-84
8-800-1001-084
SPRAVKAVRN.RU
Реклама.

Авторская колонка

Про...

...мечту о жизни в Европе и общие корни

В Киеве пикетируется правительственный квартал. А справа и слева по карте за всем этим наблюдают два зорких глаза: российский и евросоюзный.

Уже который день проходят акции протеста, которые сами украинцы именуют революцией. Им поддакивают из Евросоюза, дабы сильнее разжечь антироссийские настроения, приправляя всё это таким соусом: мы-де никому ничего не навязываем, мы лишь за то, чтобы каждый сам делал свой выбор, и Украина в том числе. Понятное дело, что основная масса выступающих – молодёжь – за Запад и против давних братских отношений с Россией. Однако стоит разобраться, что именно они надеются получить от евроинтеграции. Держу пари, больше половины молодых людей этого толком не знает.

– Я недавно был в Европе, – отвечает мой знакомый украинец на заданный вопрос (он, к слову, обладатель айфона и прочих неотъемлемых атрибутов небедных представителей нынешнего поколения), – и понял для себя раз и навсегда: нам просто необходим безвизовый режим со странами Евросоюза.

К сожалению, налицо как незнание того, что происходит во взаимоотношениях государств, ведущих переговоры, так и незнание текста Соглашения об Ассоциации между Украиной и Евросоюзом, в котором речь о безвизовом режиме не идёт. До него, равно как и до многих других европейский преференций, ещё далеко.

Не кажется ли бунтующим, что, прежде чем чинить беспорядки, лучше самим стать порядочнее, культурнее, образованнее? Начать с себя?

Вообще-то, желание попасть в Европу воцарилась в государствах-соседях неспроста. На эту идею усиленно работает огромная пропагандистская машина Запада, которой не может противостоять слабая государственность Украины. Об этом Интернет-порталу «Правда.ру» заявил директор Института каспийского сотрудничества Сергей Михеев.

Украинская мечта о жизни в Европе – это весьма ограниченный взгляд на вещи. Это факт.

А тем временем, в Воронежской области, в приграничном с Украиной Кантемировском районе, в Доме культуры, через три дня состоится Десятый региональный фестиваль российско-украинской дружбы «В семье единой». Он проводится с целью сохранения единого культурного пространства и взаимообогащения культурных традиций двух народов, а также для выявления и поддержки самобытных творческих коллективов, способствующих возрождению и сохранению традиционной национальной культуры.

Идея таких фестивалей, напоминающих нам об общих корнях, кажется краше и куда более дальновидной, чем поиск выгоды с Запада.

Или нет?

Анастасия БЫРКА.

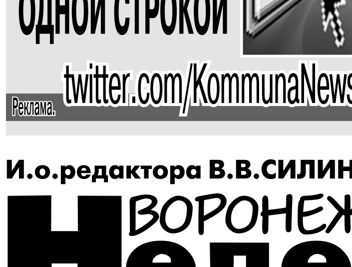

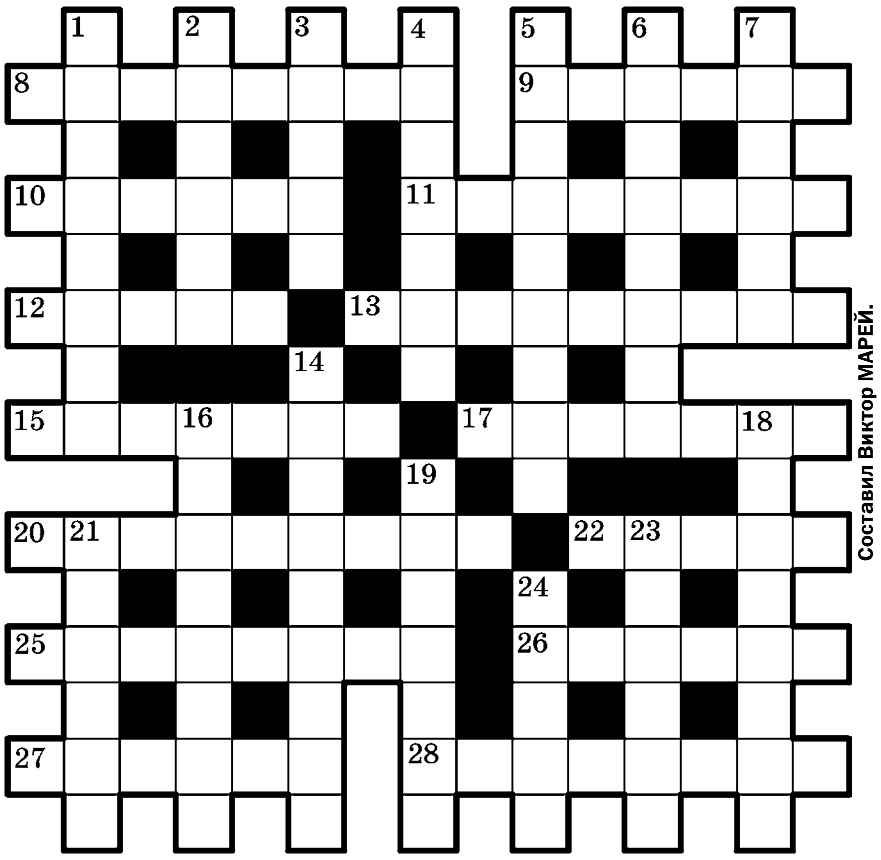

Составил Виктор МАРЕЙ.

ПО ГОРИЗОНТАЛИ: 8. Японский парусно-моторный рыболовный бот. 9. Редкоземельный металл. 10. Одноместный спортивный глиссер. 11. Сторонник главенства церкви, религии в политике, культуре. 12. Отделение связи. 13. Перрон – площадка для пассажиров. 15. Почетное звание выдающихся композиторов, музыкантов. 17. Старина, древность. 20. Распространитель лжи. 22. Изделие для ног с твердой подошвой. 25. Документ о проведенном событии, действии. 26. Большой закрытый 4-колесный экипаж. 27. «Работа»-игра пенсионеров. 28. Населенная человеком часть земли.

ПО ВЕРТИКАЛИ: 1. Бумажные деньги с указанным номиналом. 2. Холодное оружие, одеваемое на пальцы. 3. Легкие рыбы. 4. Наименьший по размеру любой муз. инструмент. 5. Постоянные посетители, потребители товара, услуг. 6. Животное парнокопытное степей Африки, Азии. 7. Истощение психической деятельности, атрофия мозга. 14. Рисунок шины колеса. 16. Дающий рекомендации, советы. 18. Небольшая оперная ария. 19. В Др. Руси 10 леодров. 21. Искривление позвоночника выпуклостью вперед. 23. Стих на заданные слова. 24. Тягостное душевное состояние, безразличие к окружающему миру.

Сердечно поздравляем
с Днём рождения
Галину Ивановну ПШЕНИЦЫНУ!
От всего сердца желаем здоровья, благополучия и всяческих успехов.
Журналисты «Коммуны».

ОТВЕТЫ НА КРОССВОРД

По горизонтали: 8. Кавасаки. 9. Лантан. 10. Скутер. 11. Клерикал. 12. Почта. 13. Платформа. 15. Маэстро. 17. Архаика. 20. Клеветник. 22. Обувь. 25. Протокол. 26. Карета. 27. Домино. 28. Ойкумена.
По вертикали: 1. Банкнота. 2. Кастет. 3. Жабра. 4. Пикколо. 5. Клиентура. 6. Антилопа. 7. Маразм. 14. Протектор. 16. Советник. 18. Каватина. 19. Миллион. 21. Лордоз. 23. Буриме. 24. Скука.

Вы играли?
Проверьте результат

РУССКОЕ ЛОТО

Тираж №1000, состоявшийся 8 декабря
Джек-пот – 7040000 руб.

1-й тур. Порядок выпадения чисел в розыгрыше: 20, 83, 38, 60, 13, 11, 66, 25. **Выигрыш каждого билета – 50.000 руб.**

2-й - 03, 65, 48, 56, 42, 81, 41, 58, 35, 84, 36, 33, 69, 07, 27, 21, 40, 16, 37, 12, 06, 22, 72, 01, 78, 09, 30, 32, 29, 14, 73 **(100.000 руб.)**

3-й - 88, 68, 45, 08, 85, 53, 39, 50, 51, 89, 02, 54, 80, 17, 77, 75, 23, 47, 71, 90, 18, 57 **(2.000.000 руб.) Выигрыш 3-го тура – Квартира.**

4-й - 10 **(275.000 руб.). 5-й** – 76 **(275 000). 6-й** – 19 **(20 000). 7-й** – 52 **(10 000). 8-й** – 63 **(1005). 9-й** – 26 **(500). 10-й** - 67 **(250). 11-й** – 61 **(150). 12-й** – 86 **(121). 13-й** – 64 **(106). 14-й** - 79 **(106). 15-й** - 74 **(112). 16-й** – 59 **(111). 17-й** – 87 (110). 18-й – 34 **(109). 19-й** – 82 **(108). 20-й** – 70 **(107). 21-й** - 24 **(106). 22-й** – 44 **(105). 23-й** – 15 **(103). 24-й** – 46 **(102). 25-й** – 05 **(101). 26-й** – 28 **(100). 27-й** – 04 **(99). 28-й** – 43 **(98).**

Невыпавшие числа: 31, 49, 55, 62

Если ни одного из этих чисел на игровом поле вашего билета нет, то ваш билет выиграл!

БИНГО

Тираж №690, состоявшийся 8 декабря
Основной розыгрыш проводился до 43-го хода.

Выпавшие номера шаров: 43, 35, 50, 76, 77, 21, 57, 55, 53, 41, 19, 65, 39, 33, 68, 44, 56, 28, 88, 07, 32, 31, 84, 42, 30, 66, 80, 10, 15, 74, 63, 72, 14, 18, 26, 64, 70, 23, 89, 82, 83, 81, 24.

Категория 1: Линия (до 6-го хода). Выигрыш: 11.823 руб.

ДЖЕК-ПОТ (до 35-го хода) – не разыгран.

БИНГО (15 совпадений) – 100.000 руб. Дополнительно разыграно – 100.000 руб.

Категория 3: 14 совпадений – 2.150 руб.

Категория 4: 13 совпадений – 219 руб.

Категория 5: 12 совпадений – 46 руб.

Категория 6: Дополнительный розыгрыш по двум последним цифрам номера билета: 66, 78, 72, 34, 17, 11, 22, 31, 48, 39 - 50 руб.

Категория 6: Дополнительный розыгрыш по последней цифре номера билета: 6 - 30 руб.

Дополнительно разыграно: Выигрыш в размере 50.000 рублей выиграл билет серии 690: №0027515 г.Москва. Выигрыш в размере 100.000 рублей выиграл билет серии 690: №0029112 г.Ростов-на-Дону. Выигрыш в размере 200.000 рублей выиграл билет серии 690: №0079016 г.Санкт-Петербург.

ЗОЛОТОЙ КЛЮЧ

Тираж №801, состоявшийся 7 декабря

1-й тур. Порядок выпадения и номера шаров: 80, 8, 53, 22, 86, 59, 69. **Победитель получает:** Квартира - 1.000.000 руб.

2-й тур. 58, 71, 62, 56, 76, 81, 43, 40, 44, 35, 64, 57, 46, 10, 54, 3, 36, 60, 1, 49, 16, 83, 7, 5, 75, 48, 23, 9, 19, 21, 74 (Квартира - 1.000.000 руб.).

3-й тур. 29, 73, 41, 51, 15, 6, 61, 78, 70, 72, 26, 32, 84, 28, 87, 17, 42, 33, 89, 66, 2, 88, 14 (Квартира - 1.000.000 руб.).

4-й тур – 30 (30.000,50 руб.). **5-й** – 20 (10.000 руб.). **6-й** - 18, 12 (3.000 руб.). **7-й** – 79 (1.000 руб.). **8-й** – 90 (782 руб.). **9-й** – 82 (619 руб.). **10-й** – 85 (496 руб.). **11-й** – 65 (401 руб.). **12-й** – 25 (329 руб.). **13-й** – 34 (272 руб.). **14-й** – 37 (229 руб.). **15-й** – 67 (194 руб.). **16-й** – 11 (165 руб.). **17-й** – 39 (144 руб.). **18-й** – 55 (126 руб.). **19-й** – 52 (112 руб.). **20-й** – 63 (100 руб.). **21-й** – 50 (91 руб.), **22-й** – 31 (84 руб.), **23-й** – 27 (78 руб.), **24-й** – 4 (77 руб.), **25-й** – 47 (75 руб.), **26-й** – 77 (64 руб.), **27-й** – 13 (63 руб.), **28-й** – 24 (61 руб.).

Невыпавшие шары: 38, 45, 68.

В джек-пот отчислено 1.078.662,50 руб.

Гороскоп

ОВЕН. На этой неделе может повезти необычным образом. Не стоит строить жестких планов. Все будет стремительно меняться вокруг – дела, люди, интересы. Вы можете выйти на золотую жилу или встретить неординарного человека. В решениях избегайте спешки, действуйте с позиции выгоды. Главное – найти людей, которые помогут в продвижении ваших идей.

ТЕЛЕЦ. В первой половине недели финансовая тема выйдет на первый план. Но вам не следует иметь денежные дела с друзьями. Общайтесь в рамках интересов, увлечений, взаимопомощи. В среду и четверг многое предстанет в невыгодном свете. В пятницу и субботу то, к чему вы пришли, получит закрепление. В воскресенье ваши общительность и жизнестойкость найдут достойное применение.

БЛИЗНЕЦЫ. На этой неделе проявятся ваши разносторонние таланты: вам одинаково хорошо будут удаваться как бытовые, так и профессиональные дела. Постарайтесь не пренебрегать некоторыми условностями, но проявите решительность в преодолении трудностей. Порадуйте своих близких заботой и вниманием, ощущение приближающегося праздника будет способствовать хорошему настроению.

РАК. Неделя может оказаться сложной и противоречивой. Навалится много разнообразных дел, и вы не будете знать, как правильно расставить приоритеты. В середине недели бесконечные улаживания служебных проблем могут выкачать из вас всю энергию. В четверг возможно внезапное улучшение материального благополучия. В воскресенье меньше говорите о своих планах, больше слушайте других.

ЛЕВ. Планируя что-то на ближайшие дни, лучше всего держать в секрете свои замыслы. Есть шанс установить полезные деловые связи. Интересное предложение все же необходимо обдумать, сначала посоветуйтесь с близкими и друзьями. Хороший период для решения семейных проблем и налаживания взаимоотношений. Важные вопросы получат удачный ход.

ДЕВА. Возможно разочарование в ком-то из близких людей, но это не повод для серьезного расстройства. Четверг и пятница – идеальные дни для реализации важных планов. В этот период вы способны «горы свернуть». Особенно интересные идеи могут посетить вас в пятницу, постарайтесь записать их, чтобы не упустить из виду необходимые детали. К концу недели придет ощущение спокойствия и гармонии.

ВЕСЫ. В основном вы будете расчищать завалы на работе, чтобы в нужный срок ничто не препятствовало вашей деятельности. Во второй половине недели можно пойти на взвешенный риск. Держитесь с партнерами корректно, но независимо. В пятницу успешными окажутся судебные дела. В выходные не отказывайтесь от предложений друзей посетить вечеринку.

СКОРПИОН. Сейчас вам нужно помалкивать и держать свои планы при себе. Вы получите больше информации, если люди вокруг будут делиться своими секретами. Могут улучшиться отношения с коллегами вне рабочей обстановки, наладятся личные связи. Пятница и суббота внесут в ваши контакты больше прагматизма. Вы можете с кем-то ударить по рукам, заключить выгодное сотрудничество.

СТРЕЛЕЦ. В начале недели будьте внимательны – люди будут прятать свои намерения за радушными улыбками. В семье тоже возможны сюрпризы. Вы будете увереннее себя чувствовать в сфере информации, занимаясь работой самостоятельно. Во второй половине недели можно достичь больших успехов, делая то, что нравится окружающим. Вам окажут поддержку и помощь, финансовую в том числе.

КОЗЕРОГ. Стройте общение так, чтобы оно принесло практическую пользу. Не убеждайте, а демонстрируйте результаты. Первую половину недели лучше посвятить самостоятельному поиску информации, а вторую – внедрению идей в жизнь. Оставьте больше времени для отдыха и личной жизни в пятницу и субботу.

ВОДОЛЕЙ. В первой половине недели полет мысли и воображения пополнит вашу копилку новыми идеями. Только не торопитесь тут же все выкладывать и делиться. Пусть окружающие только догадываются о ваших замыслах. Родственникам понадобится ваша поддержка и помощь. Уделите больше внимания детям. Воскресенье принесет представителям знака много разного рода поступлений и новостей.

РЫБЫ. Будьте особенно внимательны к поступающей информации и следите за своими высказываниями. Четверг – отличный день для обдумывания новаторских идей. В течение недели возможны визиты незваных гостей, постарайтесь проявить радушие и гостеприимство. В пятницу не стоит принимать скоропалительных решений, резкие перемены в жизни пока нежелательны. В субботу избегайте спорных моментов в любых беседах.

И.о.редактора В.В.СИЛИН

ВОРОНЕЖСКАЯ Неделя
Учредитель и издатель ООО Редакция газеты "Коммуна"
Зарегистрирована в региональной инспекции 23 мая 1996 г. №В0039.

АДРЕС ИЗДАТЕЛЯ И РЕДАКЦИИ:
394036, г. Воронеж, ул. Комиссаржевской, 4 а.
ТЕЛЕФОНЫ:
редакции -253-32-10,
отдела рекламы - 239-00-88.

Мнение авторов не всегда совпадает с точкой зрения редакции.
В соответствии с Законом о печати редакция использует письма и рукописи по своему усмотрению.

Индекс издания 51201, 51162

Цена свободная.
Заказ № 2758
Тираж 3670
Подписано в печать 10.12.2013 г.
По графику - 19.00
Фактически - 19.00

Отпечатано с готового оригинал-макета заказчика в ОАО ИПФ «Воронеж», 394077, г.Воронеж, ул.Генерала Лизюкова, 2.